E 123
1
1910
T 27

A 50б/3 E 123/I
351-1-1
1018

ПОЛНОЕ СОБРАНІЕ
ЗАКОНОВЪ
РОССІЙСКОЙ ИМПЕРІИ.

СОБРАНІЕ ТРЕТІЕ.

ТОМЪ XXVII.

1907.

Отъ № 28754—29943.

и

Дополненія.

ПУБЛ. БИБЛ. имени В. И. ЛЕНИНА С.С.С.Р.
ф.30-246

САНКТПЕТЕРБУРГЪ.
1910.

ЗАКОНОВЪ

РОССІЙСКОЙ ИМПЕРІИ.

ТОМЪ XXVII.

2007089376

ГОСУДАРСТВЕННАЯ ТИПОГРАФІЯ.

1018

ПОЛНОЕ СОБРАНІЕ ЗАКОНОВЪ
РОССІЙСКОЙ ИМПЕРІИ.

ЦАРСТВОВАНІЕ ГОСУДАРЯ ИМПЕРАТОРА
НИКОЛАЯ ВТОРАГО.

1907.

Январь.

28754.—Января 1. Высочайше утвержденное положеніе Совѣта Министровъ (Собр. Узак. 1907 г. Января 30, отд. I, ст. 179).—*О временномъ оставленіи изданія «Вѣдомостей С.-Петербургскаго градоначальства и столичной полиціи» въ хозяйственномъ завѣдываніи С.-Петербургскаго Градоначальника.*

Министерство Внутреннихъ Дѣлъ входило въ Совѣтъ Министровъ съ представленіемъ объ испрошеніи, согласно статьѣ 11 Основныхъ Государственныхъ Законовъ (Свода Зак. Т. I, ч. I, изд. 1906 г.), Высочайшаго Его Императорскаго Величества соизволенія на сохраненіе существующаго порядка изданія «Вѣдомостей С.-Петербургскаго градоначальства и столичной полиціи» впредь до разрѣшенія настоящаго вопроса законодательными учрежденіями. Совѣтъ Министровъ полагалъ: на основаніи статьи 11 Основныхъ Государственныхъ Законовъ (Свода Зак. Т. I, ч. I, изд. 1906 г.), предоставить С.-Петербургскому Градоначальнику, временно, впредь до разрѣшенія настоящаго вопроса въ порядкѣ законодательномъ, продолжать хозяйственное завѣдываніе изданіемъ «Вѣдомостей С.-Петербургскаго градоначальства и столичной полиціи» на основаніяхъ, установленныхъ въ Высочайшихъ повелѣніяхъ 30 Октября 1893 года, 17 Декабря 1898 года, 2 Ноября 1900 года, 22 Августа 1902 года и 30 Ноября 1904 года. 28754

Государь Императоръ, въ 1-й день Января 1907 года, Высочайше на сіе соизволилъ. 28755

28755.—Января 1. Высочайше утвержденное положеніе Совѣта Министровъ (Собр. Узак. 1907 г. Января 30, отд. I, ст. 187).—*О продленіи дѣйствія закона 29 Мая 1897 года о выносной торговлѣ виноградными винами въ винодѣльческихъ мѣстностяхъ.*

Вслѣдствіе представленія Министра Финансовъ въ Совѣтъ Министровъ о продленіи дѣйствія Высочайше утвержденнаго, 7 Іюня 1904 года (24741), мнѣнія Государственнаго Совѣта, воспослѣдовало Высочайше утвержденное, 1 Января 1907 года, положеніе Совѣта Министровъ, коимъ, на основаніи статьи 87 Свода Основныхъ Государственныхъ Законовъ, изданія 1906 года, постановлено дѣйствіе правила, изложеннаго въ примѣчаніи къ статьѣ 2 отдѣла II Высочайше утвержденнаго, 29 Мая 1897 года (14179), мнѣнія Государственнаго Совѣта о выносной торговлѣ виноградными винами въ винодѣльческихъ мѣстностяхъ, продолжить на дальнѣйшій, послѣ 1 Января 1907 года, срокъ.

28756 28756.—Января 1. Высочайшее повелѣніе, объявленное Военнымъ Министромъ
28757 (Собр. Узак. 1907 г. Апрѣля 12, отд. I, ст. 652).—*Объ увеличеніи штатовъ Кіевскаго и Харьковскаго*
28758 *Жандармскихъ Полицейскихъ Управленій желѣзныхъ дорогъ.*
28759 По всеподданнѣйшему докладу Шефа жандармовъ, Министра Внутреннихъ Дѣлъ, Государь Императоръ, въ 1-й день Января 1907 года, Высочайше повелѣть соизволилъ:

1) Вновь открытыя желѣзнодорожныя станціи: «Кіевъ-Товарная», Юго-Западныхъ желѣзныхъ дорогъ, и «Харьковъ-Сортировочная», Курско-Харьково-Севастопольской желѣзной дороги, въ отношеніи жандармскаго полицейскаго надзора, подчинить вѣдѣнію чиновъ Жандармскихъ Полицейскихъ Управленій желѣзныхъ дорогъ: первую — Кіевскаго—съ добавленіемъ къ штату онаго десяти унтеръ-офицеровъ и вторую—Харьковскаго—съ добавленіемъ къ штату таковаго восьми унтеръ-офицеровъ;

2) Добавляемымъ чинамъ отпускать содержаніе, опредѣленное дѣйствующими штатами вышеназванныхъ Жандармскихъ Полицейскихъ Управленій желѣзныхъ дорогъ, и

3) Вызываемые означенною мѣрою расходы: единовременно на первоначальное обмундированіе, вооруженіе, снаряженіе и въ пособіе на заведеніе второсрочной одежды нижнимъ чинамъ—1.923 рубля 73 копѣйки и ежегодно—по 7.678 рублей 98 копѣекъ отнести на счетъ казны по смѣтѣ Военнаго Министерства.

28757.—Января 2. Высочайше утвержденное положеніе Совѣта Министровъ (Собр. Узак. 1907 г. Января 30, отд. I, ст. 180).—*О сокращеніи состава Членовъ Совѣта Министра Внутреннихъ Дѣлъ.*

Совѣтъ Министровъ полагалъ:

I. Предоставить Министру Внутреннихъ Дѣлъ принять зависящія мѣры къ тому, чтобы, путемъ незамѣщенія освобождающихся вакансій Членовъ его Совѣта, общій расходъ на содержаніе названнаго учрежденія доведенъ былъ до 70.000 рублей въ годъ.

II. Поручить Главнымъ Начальникамъ прочихъ вѣдомствъ озаботиться установленіемъ нормальнаго размѣра расхода, необходимаго на содержаніе состоящихъ при нихъ Совѣтовъ, съ тѣмъ, чтобы нынѣ производимыя на этотъ предметъ издержки были, въ возможно непродолжительномъ времени, сокращены до установленной нормы, путемъ незамѣщенія освобождающихся вакансій Членовъ упомянутыхъ Совѣтовъ.

Государь Императоръ, во 2-й день Января 1907 года, положеніе сіе Высочайше утвердить соизволилъ.

28758.—Января 2. Высочайше утвержденное положеніе Совѣта Министровъ (Собр. Узак. 1907 г. Февраля 6, отд. I, ст. 223).—*Объ увеличеніи числа лицъ ламайскаго духовенства, освобождаемыхъ отъ исполненія воинской повинности.*

Совѣтъ Министровъ, журналомъ 12 Декабря 1906 года, положилъ:

На основаніи статьи 87 Основныхъ Государственныхъ Законовъ, изданія 1906 года, постановить:

Число лицъ, входящихъ въ составъ ламайскаго духовенства области войска Донскаго, освобожденныхъ, на основаніи Высочайше утвержденнаго, 18 Апрѣля 1905 года (26136), мнѣнія Государственнаго Совѣта, отъ воинской повинности, увеличить до 168 человѣкъ, считая по 4 гелюна, 4 гецюля и 4 манжика въ каждомъ изъ четырнадцати имѣющихся въ области хуруловъ.

Настоящее положеніе Совѣта Министровъ Высочайше утверждено 2 Января 1907 года.

28759.—Января 2. Высочайше утвержденное положеніе Совѣта Министровъ (Собр. Узак. 1907 г. Февраля 6, отд. I, ст. 225).—*О продленіи срока дѣйствія установленнаго порядка снабженія при мобилизаціи строевыми лошадьми казаковъ, не обязанныхъ содержать ихъ въ мирное время, въ Донскомъ, Кубанскомъ, Терскомъ и Астраханскомъ казачьихъ войскахъ.*

Государь Императоръ, во 2-й день Января 1907 года, согласно положенію Совѣта Министровъ, Высочайше повелѣть соизволилъ:

На основаніи статьи 87 Свода Основныхъ Государственныхъ Законовъ, изданія 1906 года, постановить:

Дѣйствіе установленнаго Высочайше утвержденными, 12 Мая 1897 года (14097), 25 Марта 1902 года (21273) и 10 Мая 1904 года (24504), мнѣніями Государственнаго Совѣта порядка снабженія при мобилизаціи строевыми лошадьми казаковъ, не обязанныхъ содержать лошадей въ мирное время, въ Донскомъ, Кубанскомъ и Терскомъ войскахъ—по

военно-конской повинности и въ Астраханскомъ войскѣ—поставкою отъ казачьяго населенія сего войска, продолжить на срокъ, соотвѣтствующій сроку дѣйствія перваго изъ названныхъ законовъ, считая за начало его 1 Января 1907 года.

28760.—Января 2. Высочайше утвержденное положеніе Совѣта Министровъ (Собр. Узак. 1907 г. Февраля 13, отд. I, ст. 231).—*Объ увеличеніи штатнаго содержанія Начальникамъ техническихъ желѣзнодорожныхъ училищъ.*

Совѣтъ Министровъ, особымъ журналомъ 12 Декабря 1906 года, согласно ходатайству Министра Путей Сообщенія, полагалъ:

На основаніи статьи 87 Свода Основныхъ Государственныхъ Законовъ, изданія 1906 года, и въ измѣненіе Высочайше утвержденнаго, 28 Февраля 1894 года (10391), нормальнаго штата техническаго желѣзнодорожнаго училища Министерства Путей Сообщенія, присвоенный должности Начальника желѣзнодорожнаго техническаго училища окладъ содержанія увеличить до 1.800 рублей въ годъ (въ томъ числѣ 1.000 р. жалованья и 800 р. столовыхъ денегъ), при квартирѣ въ натурѣ, съ отнесеніемъ вызываемаго указанною мѣрою новаго расхода, въ количествѣ пятнадцати тысячъ шестисотъ рублей въ годъ, на спеціальныя средства Министерства Путей Сообщенія, по училищному желѣзнодорожному фонду.

Государь Императоръ, во 2-й день Января 1907 года, положеніе сіе Высочайше утвердить соизволилъ.

28761.—Января 3. Высочайше утвержденное положеніе Военнаго Совѣта (Собр. Узак. 1907 г. Апрѣля 12, отд. I, ст. 626).—*Объ устройствѣ сельско-врачебной части для казачьяго населенія Кубанской области.*

Военный Совѣтъ, журналомъ 30 Ноября 1906 года, положилъ:

1) Для подачи медицинской помощи населенію Кубанскаго казачьяго войска усилить существующую въ немъ медицинскую часть учрежденіемъ съ 1 Января 1907 года: *а)* двѣнадцати должностей Участковыхъ Врачей; *б)* двѣнадцати должностей участковыхъ фельдшерицъ-акушерокъ; *в)* двѣнадцати участковыхъ фельдшеровъ; *г)* двѣнадцати пріемныхъ покоевъ, на 6 кроватей каждый; *д)* пріюта для умалишенныхъ хрониковъ въ станицѣ Лабинской на сорокъ человѣкъ, съ однимъ Врачемъ и двумя фельдшерами; *е)* трехъ должностей Врачей для командировокъ, и *ж)* трехъ должностей фельдшеровъ для командировокъ. **28760** **28761**

2) Перечисленнымъ въ предыдущемъ пунктѣ учреждаемымъ должностямъ присвоить содержаніе и служебныя права и преимущества: *а)* Участковымъ Врачамъ и Врачамъ для командировокъ—наравнѣ съ Участковыми Врачами въ Терскомъ казачьемъ войскѣ; *б)* Врачу пріюта для умалишенныхъ—наравнѣ съ Врачемъ, завѣдывающимъ отдѣленіемъ душевныхъ болѣзней при Екатеринодарской войсковой больницѣ; *в)* фельдшерицамъ-акушеркамъ—наравнѣ съ фельдшерицами-акушерками въ войсковыхъ больницахъ Терскаго казачьяго войска; *г)* участковымъ фельдшерамъ и фельдшерамъ для командировокъ—наравнѣ съ старшими медицинскими фельдшерами въ войсковыхъ больницахъ Терскаго казачьяго войска, и *д)* фельдшерамъ въ пріютѣ для умалишенныхъ: одному—наравнѣ съ старшимъ медицинскимъ фельдшеромъ въ отдѣленіи душевныхъ болѣзней при Екатеринодарской войсковой больницѣ; другаго же фельдшера, предназначаемаго въ помощь Врачу по хозяйственной части пріюта, имѣть класснымъ на общихъ основаніяхъ, для таковыхъ фельдшеровъ установленныхъ.

3) На содержаніе пріемныхъ покоевъ (наемъ и содержаніе зданій и прислуги, покупку медикаментовъ, лѣченіе и содержаніе больныхъ и погребеніе умершихъ) отпускать по двѣ тысячи двѣсти рублей въ годъ на каждый, а на содержаніе пріюта для умалишенныхъ (содержаніе и ремонтъ зданій, наемъ прислуги, лѣченіе, содержаніе больныхъ и погребеніе умершихъ, канцелярскіе и другіе расходы) отпускать по семи тысячъ девятьсотъ рублей въ годъ.

4) Предоставить Участковымъ Врачамъ, фельдшерицамъ-акушеркамъ и фельдшерамъ, при разъѣздахъ въ раіонахъ своихъ участковъ, пользоваться обывательскими лошадьми безъ платежа прогонныхъ денегъ, а при перемѣщеніяхъ и командировкахъ въ другіе участки получать путевое довольствіе на общихъ основаніяхъ, подобно лицамъ, командируемымъ по дѣламъ службы.

5) Для завѣдыванія перепиской по сельско-врачебной части учредить съ 1 Января 1907 года въ составѣ Врачебнаго Отдѣленія Кубанскаго Областнаго Правленія должности: одного Младшаго Дѣлопроизводителя и одного фельдшера съ содержаніемъ, служебными правами и преимуществами, таковымъ должностямъ въ означенномъ Отдѣленіи

*

28762 присвоенными, и увеличить ежегодный отпускъ Отдѣленію на наемъ писцовъ и на канцелярскіе
28763 расходы на 400 рублей.

6) Областному Врачу Кубанской области и его Помощнику за завѣдываніе сельско-врачебной частью Кубанскаго войска отпускать, съ 1 Января 1907 года, по триста рублей (полностью 325 р. 66 к.) въ годъ каждому.

7) На покупку медикаментовъ и дезинфекціонныхъ средствъ для борьбы съ эпидемическими болѣзнями среди войсковаго населенія Кубанскаго войска отпускать въ распоряженіе войсковаго начальства сего войска, съ 1 Января 1907 года, по одной тысячѣ семисотъ рублей, а на командировочное довольствіе по 1.500 рублей въ годъ.

8) Вызываемые настоящими мѣропріятіями ежегодные расходы производить изъ общаго войсковаго капитала Кубанскаго казачьяго войска.

9) Предоставить войсковому начальству Кубанскаго казачьяго войска произвести изъ того же источника (п. 8) единовременные расходы: *а)* на оборудованіе 12 пріемныхъ покоевъ въ суммѣ четырнадцати тысячъ четырехсотъ рублей; *б)* на улучшеніе обстановки 248 содержимыхъ на общественныя суммы въ станицахъ фельдшерскихъ пунктовъ въ суммѣ пятнадцати тысячъ рублей; *в)* на обзаведеніе необходимыхъ предметовъ для борьбы съ эпидеміями въ суммѣ трехъ тысячъ рублей; *г)* на приспособленіе зданій старой Лабинской войсковой больницы подъ пріютъ для умалишенныхъ и на оборудованіе сего пріюта въ суммѣ двѣнадцати тысячъ рублей, и *д)* на покупку мебели для Врачебнаго Отдѣленія Областнаго Правленія въ суммѣ девяноста пяти рублей, а всего въ суммѣ сорока четырехъ тысячъ четырехсотъ девяноста пяти рублей.

10) Предоставить Войсковому Наказному Атаману Кавказскихъ казачьихъ войскъ опредѣлить пункты для пріемныхъ покоевъ, границы участковъ, утвердить правила о порядкѣ отправленія обязанностей служащими по сельско-врачебной части Кубанскаго казачьяго войска.

Пункты 1—8 сего положенія Высочайше утверждены 3 Января 1907 года.

28762.—Января 3. Высочайшее повелѣніе, объявленное Министромъ Юстиціи (Собр. Узак. 1907 г. Марта 27, отд. I, ст. 524).—*О предоставленіи должностнымъ лицамъ, входящимъ въ составъ Комитета по управленію дѣлами Кіевскаго Общества лѣчебницъ для хронически-больныхъ дѣтей, а также служащимъ при лѣчебницахъ Врачамъ права ношенія мундира вѣдомства Человѣколюбиваго Общества.*

Государь Императоръ Всемилостивѣйше соизволилъ, въ 3-й день Января 1907 года, на предоставленіе должностнымъ лицамъ, входящимъ въ составъ Комитета по управленію дѣлами вновь присоединеннаго къ вѣдомству Императорскаго Человѣколюбиваго Общества Кіевскаго Общества лѣчебницъ для хронически-больныхъ дѣтей, а также служащимъ при лѣчебницахъ Врачамъ права ношенія мундира вѣдомства Человѣколюбиваго Общества слѣдующихъ разрядовъ: Предсѣдателю Комитета Общества—IV разряда, Товарищу Предсѣдателя, Попечителю лѣчебницы и Главному Врачу—V, Членамъ Комитета, двумъ Штатнымъ Ординаторамъ—VI, а сверхштатнымъ Ординаторамъ, Врачу-экстерну и Врачу-интерну—права ношенія форменной одежды, установленной по вѣдомству Человѣколюбиваго Общества Высочайше утвержденными, 24 Августа 1904 года (25070), Правилами.

28763.—Января 4. Именной Высочайшій указъ, данный Сенату (Собр. Узак. 1907 г. Января 8, отд. I, ст. 13).—*О назначеніи сроковъ выборовъ въ Государственную Думу въ Городскихъ Избирательныхъ Собраніяхъ.*

Признавъ необходимымъ назначить сроки производства новыхъ выборовъ Членовъ Государственной Думы отъ городовъ, гдѣ это возможно по ходу подготовительныхъ работъ, Мы, на основаніи статьи 128 Положенія о выборахъ въ Государственную Думу (Свода Зак. Т. I, ч. II, изд. 1906 г.), повелѣваемъ: 1) выборы Членовъ Государственной Думы въ Городскихъ Избирательныхъ Собраніяхъ произвести по городамъ: Вильнѣ, Воронежу, Казани, Кіеву, Кишиневу, Курску, Москвѣ, Одессѣ, Орлу, Ростову-на-Дону (совмѣстно съ Нахичеванью), Саратову, Тулѣ и Ярославлю—6 Февраля, по городамъ: Екатеринославу и Лодзи—7 Февраля, по городу Астрахани—8 Февраля, по городамъ: Нижнему-Новгороду и Самарѣ—12 Февраля, по городу Варшавѣ—14 Февраля и по городу С.-Петербургу—16 Февраля 1907 года; 2) выборы Членовъ Государственной Думы произвести по городу Ташкенту въ Избирательныхъ Собраніяхъ: изъ выборщиковъ отъ непринадлежащей къ туземцамъ части населенія города—6 Февраля и изъ выборщиковъ отъ туземцевъ города—8 Февраля 1907 года.

Правительствующій Сенатъ не оставитъ къ исполненію сего учинить надлежащее распоряженіе.

На подлинномъ Собственною Его Императорскаго Величества рукою подписано:

«*НИКОЛАЙ*».

Въ Царскомъ Селѣ.
4 Января 1907 года.

Скрѣпилъ: Предсѣдатель Совѣта Министровъ
Столыпинъ.

28764.—Января 4. Именной Высочайшій указъ, данный Сенату (Собр. Узак. 1907 г. Января 8, отд. I, ст. 14).—*О назначеніи срока производства выборовъ Члена Государственной Думы отъ православнаго населенія Люблинской и Сѣдлецкой губерній.*

Признавъ необходимымъ назначить срокъ производства выборовъ Члена Государственной Думы отъ православнаго населенія Люблинской и Сѣдлецкой губерній, Мы, на основаніи статьи 128 Положенія о выборахъ въ Государственную Думу (Свода Зак. Т. I, ч. II, изд. 1906 г.), повелѣваемъ: избраніе Члена Государственной Думы въ Холмскомъ Избирательномъ Собраніи произвести 7 Февраля 1907 года.

Правительствующій Сенатъ не оставитъ къ исполненію сего учинить надлежащее распоряженіе.

На подлинномъ Собственною Его Императорскаго Величества рукою подписано:

«*НИКОЛАЙ*».

Въ Царскомъ Селѣ.
4 Января 1907 года.

Скрѣпилъ: Предсѣдатель Совѣта Министровъ
Столыпинъ.

28765.—Января 5. Высочайше утвержденное положеніе Военнаго Совѣта (Собр. Узак. 1907 г. Апрѣля 12, отд. I, ст. 615). — *Объ упраздненіи кадровъ Государственнаго ополченія и о введеніи, взамѣнъ ихъ, на усиленіе штатовъ Управленій Уѣздныхъ Воинскихъ Начальниковъ сверхсрочнослужащихъ унтеръ-офицеровъ.*

Военный Совѣтъ, журналомъ 30 Ноября 1906 года, положилъ:

1) Существующіе на основаніи Положенія, приложеннаго къ приказу по военному вѣдомству 1891 года, № 315 (3-е Полн. Собр. Зак. Т. XI, № 8039), кадры Государственнаго ополченія упразднить и ввести, взамѣнъ ихъ, на усиленіе штатовъ Управленій Уѣздныхъ Воинскихъ Начальниковъ сверхсрочнослужащихъ унтеръ-офицеровъ по расчету: для Управленій высшаго разряда—3 унтеръ-офицера, средняго—2 унтеръ-офицера и низшаго—1 унтеръ-офицеръ. 28764 28765

2) Сверхсрочные унтеръ-офицеры Управленій Уѣздныхъ Воинскихъ Начальниковъ назначаются для слѣдующихъ обязанностей: въ Управленіи высшаго разряда—1 унтеръ-офицеръ исполняетъ обязанности фельдфебеля, остальные два—каптенармусовъ: казначейскаго и оружейнаго; въ Управленіи средняго разряда—одинъ исполняетъ обязанности каптенармуса казначейскаго, а другой—оружейнаго, причемъ на одного изъ нихъ возлагаются обязанности фельдфебеля; въ Управленіи низшаго разряда—одинъ унтеръ-офицеръ соединяетъ въ себѣ обязанности фельдфебеля и каптенармуса.

3) Въ отношеніи правъ сверхсрочной службы поступающихъ въ Управленія Уѣздныхъ Воинскихъ Начальниковъ унтеръ-офицеровъ приравнять къ нижнимъ чинамъ унтеръ-офицерскаго званія, поименованнымъ въ пунктѣ *б* статьи 5 Положенія о нижнихъ чинахъ унтеръ-офицерскаго званія, остающихся добровольно на сверхсрочной дѣйствительной службѣ, приложеннаго къ приказу по военному вѣдомству 1890 года, № 172 (3-е Полн. Собр. Зак. Т. X, № 7019).

4) Постоянный расходъ на содержаніе сверхсрочныхъ унтеръ-офицеровъ относить на кредитъ, освобождающійся по статьѣ 2 § 12 смѣты Главнаго Интендантскаго Управленія отъ упраздненія кадровъ Государственнаго ополченія, съ причисленіемъ этого кредита, начиная съ 1907 года, къ соотвѣтствующему подраздѣленію смѣты Главнаго Интендантскаго Управленія.

5) Въ настоящемъ году не производить очереднаго пополненія убыли въ кадрахъ ополченія. Изъ оставшихся на службѣ въ кадрахъ нижнихъ чиновъ произвести выборъ для замѣщенія должностей сверхсрочныхъ унтеръ-офицеровъ, вводимыхъ въ штаты Управленій Уѣздныхъ Воинскихъ Начальниковъ (п. 1), остальныхъ нижнихъ чиновъ кадровъ ополченія перечислить въ запасъ въ теченіе будущаго 1907 года, по мѣрѣ окончанія годичнаго срока, на который имъ предоставлено продолжать сверхсрочную службу (ст. 4 Пол., прилож. къ прик. по военн. вѣд. 1890 г., № 172).

Первые три пункта сего положенія Высочайше утверждены 5 Января 1907 года.

28766 28766.—Января 5. Высочайше утвержденное положеніе Военнаго Совѣта (Собр. 28767 Узак. 1907 г. Апрѣля 12, отд. I, ст. 619). — *Объ учрежденіи третьей должности римско-католическаго военнаго Капеллана и причетника при немъ изъ нижнихъ чиновъ для Петербургскаго округа.*

Государь Императоръ, по всеподданнѣйшему докладу положенія Военнаго Совѣта объ учрежденіи третьей должности римско-католическаго военнаго Капеллана Петербургскаго округа, въ 5-й день Января 1907 года, Высочайше повелѣть соизволилъ:

Добавить къ штату римско-католическихъ священниковъ и состоящихъ при нихъ причетниковъ, объявленному при приказѣ по военному вѣдомству 1896 года, № 178, одного таковаго Священника и одного причетника изъ нижнихъ чиновъ для Петербургскаго военнаго округа, на основаніяхъ, установленныхъ для таковыхъ должностей.

По тому же вопросу Военный Совѣтъ, журналомъ 2 Ноября 1906 года, положилъ:

Потребный для осуществленія настоящаго мѣропріятія новый ежегодный расходъ отнести въ 1907 году на запасный кредитъ, съ причисленіемъ къ соотвѣтствующему подраздѣленію интендантской смѣты, а съ 1908 года вносить въ сію смѣту установленнымъ порядкомъ.

28767.—Января 5. Высочайше утвержденное положеніе Военнаго Совѣта (Собр. Узак. 1907 г. Апрѣля 12, отд. I, ст. 625). — *Объ измѣненіи и дополненіи статьи 15 книги XVI Свода Военныхъ Постановленій 1869 года, изд. 2.*

Государь Императоръ, по всеподданнѣйшему докладу положенія Военнаго Совѣта о безплатномъ отпускѣ перевязочныхъ средствъ амбулаторнымъ больнымъ, въ 5-й день Января 1907 года, утвердивъ прилагаемый при семъ проектъ измѣненія статьи 15 книги XVI Свода Военныхъ Постановленій 1869 года, Высочайше повелѣть соизволилъ:

1) Лицамъ, имѣющимъ право на безплатное лѣченіе въ военно-врачебныхъ заведеніяхъ, отпускать безплатно, при амбулаторномъ лѣченіи ихъ въ этихъ заведеніяхъ, не только медикаменты, но и перевязочныя средства.

2) Потребныя для означенной надобности перевязочныя средства отпускать безъ сверхсмѣтныхъ ассигнованій, за счетъ общаго запаса перевязочныхъ средствъ.

Высочайше утвержденный, 5 Января 1907 года, проектъ измѣненія и дополненія статьи 15 книги XVI Свода Военныхъ Постановленій 1869 года, изд. 2 (по ред. прик. по военн. вѣд. 1904 г., № 381).

Существующее изложеніе.	*Предполагаемое измѣненіе.*
Ст. 15. Лица, болѣзни коихъ, по мнѣнію врачей, не требуютъ помѣщенія въ госпиталь, лазаретъ или больницу, могутъ пользоваться въ военно-врачебныхъ заведеніяхъ амбулаторнымъ лѣченіемъ, причемъ имѣющія право на безплатное въ нихъ лѣченіе получаютъ медикаменты безплатно.	Ст. 15. Лица, болѣзни коихъ, по мнѣнію врачей, не требуютъ помѣщенія въ госпиталь, лазаретъ или больницу, могутъ пользоваться въ военно-врачебныхъ заведеніяхъ амбулаторнымъ лѣченіемъ, причемъ имѣющія право на безплатное въ нихъ лѣченіе получаютъ медикаменты и перевязочныя средства безплатно.
Примѣчаніе 1. Всѣ лица военнаго вѣдомства, имѣющія право на лѣченіе на счетъ казны, а также ихъ семейства, въ тѣхъ мѣстностяхъ, гдѣ не имѣется военныхъ аптекъ, могутъ пользоваться медикаментами, положенными по каталогамъ военнаго вѣдомства, изъ частныхъ аптекъ и аптекъ гражданскаго вѣдомства, причемъ израсходованныя на этотъ предметъ суммы возвращаются имъ изъ суммъ военно-медицинскаго вѣдомства.	*Примѣчаніе 1.* Безъ измѣненія.
Примѣчаніе 2. Нижнимъ воинскимъ чинамъ и ихъ семействамъ, а также ратникамъ Государственнаго ополченія во время учебныхъ сборовъ, предоставляется амбулаторное лѣченіе на счетъ военнаго	*Примѣчаніе 2.* Безъ измѣненія.

вѣдомства и въ гражданскихъ больницахъ; причемъ мѣра эта распространяется только на тѣ земскія и городскія больницы, которыя изъявятъ на то согласіе. Свидѣтельства на право амбулаторнаго лѣченія выдаются Уѣздными Воинскими Начальниками и служатъ больнымъ, которымъ выданы, на все время амбулаторнаго пользованія. Плата за медикаменты и перевязочныя средства для воинскихъ чиновъ и ихъ семействъ производится изъ суммъ Главнаго Военно-Медицинскаго Управленія, а для ратниковъ—изъ смѣты Главнаго Интендантскаго Управленія по заготовительнымъ цѣнамъ земства; деньги же за предметы матеріальнаго каталога въ обоихъ случаяхъ отпускаются отъ интендантства въ вѣдѣніе мѣстнаго Воинскаго Начальника.

Примѣчаніе 5. Перевязочныя средства, потребныя для означенной надобности, отпускаются всѣмъ военно-врачебнымъ заведеніямъ изъ завода военно-врачебныхъ заготовленій, аптечныхъ магазиновъ и складовъ, по принадлежности, по требованіямъ Главныхъ и Старшихъ Врачей военно-врачебныхъ заведеній.

28768.—Января 5. Высочайшее повелѣніе, объявленное Министромъ Внутреннихъ Дѣлъ (Собр. Узак. 1907 г. Апрѣля 14, отд. I, ст. 669).—*О присвоеніи Псковской Общинѣ сестеръ милосердія Россійскаго Общества Краснаго Креста наименованія «Алексѣевская».*

Государь Императоръ, въ 5-й день Января 1907 года, Высочайше соизволилъ на присвоеніе Псковской Общинѣ сестеръ милосердія Россійскаго Общества Краснаго Креста наименованія «Алексѣевская» въ память дня рожденія Его Императорскаго Высочества, Наслѣдника Цесаревича и Великаго Князя Алексѣя Николаевича.

28769.—Января 6. Высочайше утвержденное положеніе Совѣта Министровъ (Собр. Узак. 1907 г. Января 17, отд. I, ст. 40). — *О нѣкоторыхъ измѣненіяхъ въ правилахъ о пріемѣ процентныхъ бумагъ въ залогъ по разсрочкѣ акциза за нефтяные продукты.*

Вслѣдствіе представленія Министра Финансовъ въ Совѣтъ Министровъ о нѣкоторыхъ измѣненіяхъ въ правилахъ о пріемѣ процентныхъ бумагъ въ залогъ по разсрочкѣ акциза за нефтяные продукты воспослѣдовало Высочайше утвержденное, 6 Января 1907 года, положеніе Совѣта Министровъ, коимъ, на основаніи статьи 87 Свода Основныхъ Государственныхъ Законовъ, изданія 1906 года, и въ дополненіе къ статьѣ 1022 Уставовъ объ акцизныхъ сборахъ, изданія 1901 года, постановлено:

Процентныя бумаги, представляемыя въ залогъ по обезпеченію акциза за нефтяные продукты, принимаются отъ владѣльцевъ и арендаторовъ нефтяныхъ промысловъ и нефтеобрабатывающихъ заводовъ по цѣнамъ, назначаемымъ для пріема этихъ бумагъ въ обезпеченіе акциза съ табаку; отъ всѣхъ же прочихъ лицъ, представляющихъ процентныя бумаги въ обезпеченіе акциза за нефтяные продукты, бумаги эти принимаются по послѣдней биржевой цѣнѣ, но во всякомъ случаѣ не выше цѣнъ, назначаемыхъ для пріема ихъ въ обезпеченіе акциза съ табаку. Въ семъ послѣднемъ случаѣ, однако, залоговыя цѣны государственныхъ процентныхъ бумагъ опредѣляются не ниже цѣнъ, установленныхъ на основаніи условій ихъ выпуска.

28770.—Января 6. Высочайше утвержденное положеніе Совѣта Министровъ (Собр. Узак. 1907 г. Января 30, отд. I, ст. 186).—*О назначеніи на трехлѣтіе 1907 — 1909 годовъ мѣстностей для водворенія лицъ, приговариваемыхъ къ ссылкѣ на поселеніе.*

28771 Разсмотрѣвъ внесенное, на основаніи статьи 7 Устава о ссыльныхъ, по Прод. 1902 года, и отдѣла V Именнаго Высочайшаго указа Правительствующему Сенату отъ 23 Апрѣля 1906 года (27804), представленіе о назначеніи на трехлѣтіе 1907—1909 годовъ мѣстностей для водворенія лицъ, приговариваемыхъ къ ссылкѣ на поселеніе, Совѣтъ Министровъ полагалъ:

I. Назначить на трехлѣтіе 1907—1909 годовъ для водворенія:

1) приговариваемыхъ къ ссылкѣ на поселеніе во всѣхъ мѣстностяхъ Европейской и Азіатской Россіи, за исключеніемъ губерній Енисейской и Иркутской, областей Амурской, Забайкальской, Приморской и Якутской и острова Сахалина,—Енисейскую и Иркутскую губерніи, и

2) приговариваемыхъ къ означенному наказанію въ предѣлахъ Енисейской и Иркутской губерній, Амурской, Забайкальской, Приморской и Якутской областей и острова Сахалина—Якутскую область.

II. Предоставить Министру Юстиціи, по соглашенію съ Министромъ Внутреннихъ Дѣлъ и Иркутскимъ и Приамурскимъ Генералъ-Губернаторами, по принадлежности, назначить въ предѣлахъ Енисейской и Иркутской губерній и Якутской области особыя мѣстности для водворенія лицъ, осужденныхъ за преступленія, предусмотрѣнныя статьями 84, 85 и 96 [ст. 84 и 96 въ ред. закона 14 Марта 1906 г. (27560)] Высочайше утвержденнаго, 22 Марта 1903 года (22704), Уголовнаго Уложенія.

На сіе положеніе Совѣта Министровъ Государь Императоръ, въ 6-й день Января 1907 года, Высочайше соизволилъ.

28772 **28771.**—Января 7. Высочайше утвержденное положеніе Военнаго Совѣта (Собр. Узак. 1907 г. Апрѣля 12, отд. I, ст. 618).—*Объ увеличеніи разъѣздныхъ денегъ Священнику Петро-Александровскаго укрѣпленія.*

Государь Императоръ, по всеподданнѣйшему докладу положенія Военнаго Совѣта объ увеличеніи разъѣздныхъ денегъ Священнику Петро-Александровскаго укрѣпленія, въ 7-й день Января 1907 года, Высочайше повелѣть соизволилъ:

Установить для Священника церкви Военной Канцеляріи Начальника Аму-Дарьинскаго отдѣла отпускъ по 150 рублей сверхъ отпускаемыхъ ему, согласно пункту А статьи 517 ч. IV кн. III Свода Военныхъ Постановленій 1859 года, на расходы по разъѣздамъ, для исполненія духовныхъ требъ надъ воинскими чинами, квартирующими въ укрѣпленіи Нукусѣ и городѣ Кунградѣ.

28772.—Января 8. Высочайшее повелѣніе, объявленное Морскимъ Министромъ (Собр. Узак. 1907 г. Марта 2, отд. I, ст. 468).—*Объ измѣненіи статьи 107 Военно-Морскаго Дисциплинарнаго Устава (Свода Морск. Пост., кн. XVII).*

Государь Императоръ, по всеподданнѣйшему докладу Главнаго Военно-Морскаго Суда, въ 8-й день Января 1907 года, Высочайше повелѣть соизволилъ, въ измѣненіе статьи 107 Военно-Морскаго Дисциплинарнаго Устава, пункты 2 и 3 сей статьи изложить въ слѣдующей новой редакціи:

Существующая редакція.	*Новая редакція.*
Ст. 107.—Аресты для нижнихъ чиновъ состоятъ въ слѣдующемъ:	Ст. 107.—Аресты для нижнихъ чиновъ состоятъ въ слѣдующемъ:
1. Простой арестъ на берегу—въ томъ, что виновные содержатся каждый отдѣльно, въ свѣтломъ карцерѣ, а на кораблѣ—въ батарейной палубѣ, или иномъ, по усмотрѣнію Командира корабля, мѣстѣ, отдѣляемомъ для сего обвѣсомъ, съ приставленіемъ часоваго. Наказанные простымъ арестомъ исправляютъ, по усмотрѣнію начальства, служебныя обязанности. Они получаютъ пищу не иначе, какъ отъ экипажа или команды, и спятъ на голыхъ нарахъ или палубѣ.	1. Безъ измѣненія.
2. Строгій арестъ на берегу—въ томъ, что виновные содержатся въ свѣтломъ же карцерѣ, но на хлѣбѣ и водѣ, причемъ хлѣбъ и соль отпускаются	2. Строгій арестъ на берегу—въ томъ, что виновные содержатся въ свѣтломъ же карцерѣ. Имъ отпускается хлѣбъ, соль, вода и чайное довольствіе

имъ ежедневно, а горячая пища отъ экипажа же или команды—черезъ два дня въ третій; на кораблѣ—въ томъ, что наказанные симъ арестомъ содержатся въ корабельномъ карцерѣ на обыкновенной пищѣ. Наказанные строгимъ арестомъ спятъ на голыхъ нарахъ или палубѣ.

3. Усиленный арестъ на берегу состоитъ въ содержаніи въ темномъ карцерѣ, а на кораблѣ—въ содержаніи въ корабельномъ карцерѣ, съ соблюденіемъ въ остальномъ, какъ на берегу, такъ и на кораблѣ, правилъ, для строгаго ареста на берегу предписанныхъ; причемъ подвергаемые усиленному аресту на кораблѣ нижніе чины, состоящіе въ разрядѣ штрафованныхъ, могутъ быть заковываемы въ кандалы.

ежедневно, а горячая пища отъ экипажа или команды—черезъ два дня въ третій; на кораблѣ—въ томъ, что наказанные симъ арестомъ содержатся въ корабельномъ карцерѣ на обыкновенной пищѣ. Наказанные строгимъ арестомъ спятъ на голыхъ нарахъ или палубѣ. **28773**

3. Усиленный арестъ на берегу состоитъ въ содержаніи въ темномъ карцерѣ, а на кораблѣ—въ содержаніи въ корабельномъ карцерѣ. Арестованнымъ отпускается хлѣбъ, соль и вода ежедневно, а горячая пища отъ экипажа или команды—черезъ два дня въ третій. Наказанные усиленнымъ арестомъ спятъ на голыхъ нарахъ или палубѣ, причемъ подвергаемые усиленному аресту на кораблѣ нижніе чины, состоящіе въ разрядѣ штрафованныхъ и не изъятые отъ тѣлесныхъ наказаній по принадлежащимъ имъ правамъ состоянія, по образованію или по особымъ о нихъ постановленіямъ, могутъ быть заковываемы въ кандалы. **28774**

28773.—Января 8. Высочайшее повелѣніе, объявленное Министромъ Внутреннихъ Дѣлъ (Собр. Узак. 1907 г. Марта 20, отд. I, ст. 513).—*О разрѣшеніи аптекѣ С.-Петербургской биржевой барачной больницы розничной продажи медикаментовъ, на общемъ для вольныхъ аптекъ основаніи.*

Государь Императоръ, по всеподданнѣйшему докладу Министра Внутреннихъ Дѣлъ, въ 8-й день Января 1907 года, Высочайше соизволилъ на разрѣшеніе аптекѣ С.-Петербургской биржевой барачной больницы розничной продажи медикаментовъ, на общемъ для вольныхъ аптекъ основаніи.

28774.—Января 9. Высочайше утвержденное Положеніе о Московской окружной лѣчебницѣ для душевно-больныхъ.

Положеніе Совѣта Министровъ, Высочайше утвержденное 9 Января 1907 года (Собр. Узак. 1907 г. Февраля 2, отд. I, ст. 199).—Совѣтъ Министровъ полагалъ:

I. Проекты Положенія о Московской окружной лѣчебницѣ для душевно-больныхъ и штата сей лѣчебницы представить, въ порядкѣ статьи 87 Свода Основныхъ Государственныхъ Законовъ, изданія 1906 года, на Высочайшее Его Императорскаго Величества утвержденіе и, по воспослѣдованіи онаго, привести въ дѣйствіе съ 1 Апрѣля 1907 года.

II. Исчисленный по означенному (отд. I) штату ежегодный расходъ, въ размѣрѣ двухсотъ девяноста пяти тысячъ рублей, принять на средства государственнаго казначейства, отпустивъ на означенную надобность въ 1907 году, по расчету съ 1 Апрѣля, двѣсти двадцать одну тысячу двѣсти пятьдесятъ рублей.

III. На расходы по временному управленію указанною въ отдѣлѣ I лѣчебницею, съ 1 Января по 1 Апрѣля 1907 года, отпустить изъ казны одиннадцать тысячъ девятьсотъ двадцать рублей.

Государь Императоръ, въ 9-й день Января 1907 года, положеніе сіе Высочайше утвердить соизволилъ.

На подлинномъ Собственною Его Императорскаго Величества рукою написано:

«Быть по сему».

Положеніе.

1. Московская окружная лѣчебница для душевно-больныхъ, состоя въ вѣдѣніи Министерства Внутреннихъ Дѣлъ, находится подъ ближайшимъ надзоромъ Московскаго Генералъ-Губернатора.

2. Московская лѣчебница предназначается: 1) для призрѣнія душевно-больныхъ, учинившихъ преступленія (Улож. Наказ., ст. 95 и 96, и Угол. Улож., ст. 39); 2) для врачебнаго изслѣдованія, по требованіямъ правительственныхъ установленій, умственныхъ способностей лицъ, относительно которыхъ возникаетъ сомнѣніе въ здравомъ состояніи сихъ способностей; 3) для врачебнаго пользованія душев-

28774 но-больныхъ арестантовъ, и 4) для призрѣнія душевно-больныхъ неизлѣчимыхъ и опасныхъ для общества. Больные этой категоріи помѣщаются не иначе, какъ по предварительному соглашенію земскихъ и городскихъ общественныхъ управленій съ управленіемъ лѣчебницы.

3. Въ лѣчебницу принимаются душевно-больные помянутыхъ въ статьѣ 2 категорій отъ города Москвы, а также изъ Московской, Владимірской, Калужской, Рязанской, Смоленской, Тверской и Тульской губерній; въ случаѣ же имѣющихся въ лѣчебницѣ свободныхъ мѣстъ означенные душевно-больные могутъ быть принимаемы въ оную и изъ другихъ мѣстностей Имперіи.

4. Въ лѣчебницѣ полагается 1,000 мѣстъ, въ томъ числѣ 100 мѣстъ для тѣхъ больныхъ изъ предусмотрѣнныхъ въ статьѣ 2 категорій, коимъ за особую плату будетъ предоставлено улучшенное содержаніе; при наличности свободныхъ вакансій изъ числа указанныхъ 100 мѣстъ, на оныя могутъ быть принимаемы пансіонеры и отъ частныхъ лицъ за плату, установленную Правленіемъ лѣчебницы. Установленіе очереди и порядка пріема больныхъ предоставляется Министру Внутреннихъ Дѣлъ.

5. Больные, помѣщаемые въ лѣчебницу по требованію правительственныхъ установленій для испытанія ихъ умственныхъ способностей, и душевно-больные арестанты содержатся на казенный счетъ, а поступившіе для призрѣнія душевно-больные, учинившіе преступленія (Улож. Наказ., ст. 95 и 96, и Угол. Улож., ст. 39), и неизлѣчимые и опасные для общества (ст. 2, п. 4),—за счетъ общественныхъ установленій, ихъ помѣстившихъ.

6. Плата, опредѣляемая за содержаніе и лѣченіе, а равно низшій и высшій предѣлы добавочной платы за улучшенное содержаніе, устанавливаются ежегодно по представленію Правленія лѣчебницы Министромъ Внутреннихъ Дѣлъ, по соглашенію, въ отношеніи платы за содержаніе и лѣченіе, съ Министромъ Финансовъ и Государственнымъ Контролеромъ.

7. Плата, поступающая за больныхъ, обращается въ доходъ государственнаго казначейства, а добавочная плата за улучшенное содержаніе—въ спеціальныя средства лѣчебницы.

8. Московская лѣчебница содержится на: *а)* суммы, назначаемыя для сего ежегодно изъ государственнаго казначейства, и *б)* спеціальныя средства, образующіяся: изъ добавочной платы за улучшенное содержаніе, изъ ежегодныхъ процентовъ, получаемыхъ со спеціальнаго капитала, доходовъ отъ обработки принадлежащихъ лѣчебницѣ угодій, отъ продажи производимыхъ больными издѣлій, пожертвованій разнаго рода и другихъ случайныхъ поступленій.

9. Спеціальныя средства лѣчебницы (ст. 8), кромѣ добавочной платы за улучшенное содержаніе, обращаемой полностью по прямому своему назначенію, могутъ быть расходуемы на нужды заведенія, по постановленіямъ Правленія лѣчебницы. Остатки перечисляются въ спеціальный капиталъ, расходованіе котораго по постановленіямъ Правленія на надобности лѣчебницы производится съ разрѣшенія Министра Внутреннихъ Дѣлъ.

10. Непосредственное управленіе лѣчебницею ввѣряется Главному Доктору оной, которому присваивается званіе Директора лѣчебницы. Въ дѣлахъ, требующихъ разрѣшенія Министра Внутреннихъ Дѣлъ, Директоръ входитъ съ представленіями: по предметамъ административно-хозяйственнымъ — въ Главное Управленіе по Дѣламъ Мѣстнаго Хозяйства, а по предметамъ спеціально-врачебнымъ—въ Управленіе Главнаго Врачебнаго Инспектора.

11. Директоръ и Помощникъ его опредѣляются Министромъ Внутреннихъ Дѣлъ изъ врачей, спеціально изучившихъ какъ пользованіе душевныхъ болѣзней, такъ и устройство домовъ для умалишенныхъ. Ординаторы лѣчебницы назначаются Главнымъ Врачебнымъ Инспекторомъ, по представленію Директора.

12. Директору предоставляется право: *а)* увольнять въ отпускъ до 28-ми дней всѣхъ служащихъ при лѣчебницѣ, объ увольненіи же въ отпуски болѣе продолжительные представлять Главному Врачебному Инспектору, и *б)* устранять на время, въ случаѣ необходимости, отъ исполненія служебныхъ обязанностей каждаго изъ служащихъ при лѣчебницѣ лицъ, немедленно донося о томъ: о врачахъ—Главному Врачебному Инспектору, а о служащихъ, опредѣляемыхъ Губернаторомъ,—сему послѣднему.

13. Управляющій аптекой, Смотритель, Дѣлопроизводитель и Механикъ опредѣляются по представленію Директора Губернаторомъ. Замѣщеніе прочихъ должностей предоставляется Директору.

14. При лѣчебницѣ состоитъ Совѣтъ Врачей, образуемый подъ предсѣдательствомъ Директора, изъ Помощника его и всѣхъ Ординаторовъ. Предметы занятій составляютъ: *а)* разсмотрѣніе и утвержденіе отчетовъ по отдѣленіямъ лѣчебницы и аптекѣ, *б)* разрѣшеніе врачебно-научныхъ вопросовъ

и *в)* обсужденіе предположеній объ улучшеніи внутренняго быта лѣчебницы. Обязанности Секретаря Совѣта исполняются однимъ изъ Ординаторовъ по избранію Совѣта.

При обсужденіи предметовъ, имѣющихъ связь съ хозяйственною частью, въ засѣданія Совѣта приглашается съ правомъ голоса Смотритель.

15. Совѣтъ созывается по предложенію Директора лѣчебницы или же по письменному заявленію кого-либо изъ больничныхъ врачей.

16. Хозяйственною частью лѣчебницы завѣдываетъ Правленіе, состоящее, подъ предсѣдательствомъ Директора, изъ его Помощника и двухъ Ординаторовъ и Смотрителя. Дѣлопроизводство въ Правленіи возлагается на Дѣлопроизводителя.

Въ случаѣ необходимости заготовленія какихъ-либо припасовъ или вещей для лѣчебницы посредствомъ отдачи съ торговъ, таковые производятся въ Губернскомъ Правленіи въ присутствіи Директора лѣчебницы и представителя мѣстной Контрольной Палаты.

17. Ординаторы вступаютъ въ число членовъ Правленія лѣчебницы по очереди на два года. Установленіе такой очереди предоставляется самимъ Ординаторамъ.

18. Въ засѣданія Правленія могутъ быть приглашаемы Надзиратели и надзирательницы, пользующіеся въ такомъ случаѣ правомъ голоса въ постановленіяхъ Правленія.

19. Какъ въ Совѣтѣ, такъ и въ Правленіи, дѣла рѣшаются по большинству голосовъ. Но въ случаѣ несогласія Директора съ состоявшимся постановленіемъ, ему предоставляется право, пріостановивъ исполненіе, испросить по возбудившему разномыслію вопросу разрѣшеніе какъ по дѣламъ Совѣта, такъ и по дѣламъ Правленія,—Министерства Внутреннихъ Дѣлъ.

20. Правительственныя и общественныя учрежденія, должностныя и частныя лица, желающія помѣстить въ лѣчебницу больнаго, обращаются съ заявленіемъ о томъ къ Директору лѣчебницы съ приложеніемъ протокола формальнаго освидѣтельствованія больнаго, или же свидѣтельства пользовавшаго его врача о главныхъ признакахъ и продолжительности болѣзни.

21. Больные, въ отношеніи къ которымъ не представлено удостовѣренія о формальномъ ихъ освидѣтельствованіи, могутъ быть оставляемы въ лѣчебницѣ впредь до представленія означеннаго удостовѣренія не иначе, какъ по освидѣтельствованіи ихъ Директоромъ лѣчебницы при участіи не менѣе трехъ Ординаторовъ. Протоколъ освидѣтельствованія представляется на заключеніе Московскаго Врачебнаго Управленія. О пріемѣ въ лѣчебницу каждаго такого лица доводится до свѣдѣнія Губернатора. **28775**

22. Лица, доставляемыя въ лѣчебницу на испытаніе въ состояніи умственныхъ способностей административными и судебными учрежденіями, а равно душевно-больные арестанты, принимаются безъ удостовѣренія въ формальномъ ихъ освидѣтельствованіи немедленно, хотя бы въ лѣчебницѣ и не было свободныхъ мѣстъ.

23. Размѣръ добавочной платы за улучшенное содержаніе опредѣляется, въ предѣлахъ, установленныхъ Министромъ Внутреннихъ Дѣлъ (ст. 6), по соглашенію каждый разъ Директора лѣчебницы съ учрежденіемъ или лицомъ, помѣщающимъ больнаго.

24. Издержки по пересылкѣ больныхъ въ мѣста, изъ коихъ они были присланы, обращаемыя во всякомъ случаѣ на тѣ лица, общества и учрежденія, коими производилась плата за лѣченіе и содержаніе больнаго, могутъ быть въ случаѣ необходимости покрываемы изъ средствъ лѣчебницы, съ возмѣщеніемъ затѣмъ съ упомянутыхъ выше лицъ, обществъ и учрежденій.

25. Внутреннее устройство лѣчебницы, порядокъ управленія ею и обязанности служащихъ, а также подробныя указанія относительно содержанія и пользованія больныхъ, опредѣляются инструкціями Министра Внутреннихъ Дѣлъ.

26. Лѣчебница имѣетъ печать съ Государственнымъ гербомъ и надписью: «Печать Московской окружной лѣчебницы для душевно-больныхъ».

27. Въ отношеніи выписки изъ-за границы книгъ, инструментовъ и другихъ научныхъ пособій, лѣчебница пользуется правами Академіи, Университетовъ и другихъ правительственныхъ учрежденій.

(Штатъ см. въ концѣ Тома.)

28775.—Января 9. Высочайше утвержденное положеніе Военнаго Совѣта (Собр. Узак. 1907 г. Іюля 7, отд. I, ст. 921).—*О выдачѣ офицерскимъ и класснымъ чинамъ 11-го Туркестанскаго стрѣлковаго баталіона вторыхъ квартирныхъ денегъ.*

Государь Императоръ, по всеподданнѣйшему докладу положенія Военнаго Совѣта о выдачѣ офицерскимъ и класснымъ чинамъ 11-го Туркестанскаго стрѣлковаго баталіона вторыхъ квартирныхъ

28776 денегъ, въ 9-й день Января 1907 года, Высочайше повелѣть соизволилъ:

28777 Разрѣшить офицерскимъ и класснымъ чинамъ расположеннаго въ городѣ Андижанѣ 11-го Тур-

28778 кестанскаго стрѣлковаго баталіона выдачу вторыхъ квартирныхъ денегъ съ 1 Сентября 1904 года по 1 Января 1908 года, если введеніе новыхъ квартирныхъ окладовъ въ Туркестанскомъ округѣ не послѣдуетъ ранѣе этого послѣдняго срока.

28776.—Января 9. Высочайшее повелѣніе, объявленное Военнымъ Министромъ (Собр. Узак. 1907 г. Апрѣля 12, отд. I, ст. 648).—*О расформированіи Гиринской крѣпостной артилерійской команды.*

Государь Императоръ, въ 9-й день Января 1907 года, Высочайше повелѣть соизволилъ:

Расформировать Гиринскую крѣпостную артилерійскую команду, содержимую по временному штату, объявленному при приказѣ по военному вѣдомству 1901 года, № 365.

28777.—Января 11. Именной Высочайшій указъ, данный Сенату (Собр. Узак. 1907 г. Января 11, отд. I, ст. 24).—*О предоставленіи Морскому Министру правъ Главнаго Начальника флота и морскаго вѣдомства и о расширеніи правъ Товарища Морскаго Министра.*

Въ цѣляхъ болѣе правильной постановки высшаго управленія флотомъ и морскимъ вѣдомствомъ соотвѣтственно назрѣвшимъ потребностямъ Государства,—признали Мы за благо, впредь до пересмотра и утвержденія въ установленномъ порядкѣ новаго Положенія объ управленіи морскимъ вѣдомствомъ, повелѣть:

1) Предоставить Морскому Министру права Главнаго Начальника флота и морскаго вѣдомства.

2) Возложить на Морскаго Министра непосредственное завѣдываніе личнымъ составомъ, боевыми силами и строевою частью флота, а вмѣстѣ съ тѣмъ Главнымъ Морскимъ и Генеральнымъ Штабами.

3) На Товарища Морскаго Министра возложить непосредственное завѣдываніе, на правахъ, присвоенныхъ законами Управляющему Морскимъ Министерствомъ, и подъ личною отвѣтственностью, прочими предметами вѣдѣнія и учрежденіями сего Министерства.

4) Товарищу Министра присутствовать, по предметамъ его вѣдѣнія, въ высшихъ Государственныхъ учрежденіяхъ на правахъ Министра.

5) Товарищу Морскаго Министра имѣть по дѣламъ его вѣдѣнія личный всеподданнѣйшій докладъ въ присутствіи Морскаго Министра.

6) Товарищу Морскаго Министра присутствовать въ Адмиралтействъ-Совѣтѣ на правахъ Члена Совѣта и въ отсутствіи Морскаго Министра предсѣдательствовать въ Совѣтѣ въ тѣхъ случаяхъ, когда Товарищъ Министра по чину старше присутствующихъ Членовъ Совѣта.

Правительствующій Сенатъ не оставитъ учинить къ исполненію сего надлежащее распоряженіе.

На подлинномъ Собственною Его Императорскаго Величества рукою подписано:

«*НИКОЛАЙ*».

Царское Село.
11 Января 1907 года.

Скрѣпилъ: Генералъ-Адъютантъ *Диковъ*.

28778.—Января 11. Именной Высочайшій указъ, данный Сенату (Собр. Узак. 1907 г. Января 13, отд. I, ст. 28).—*О назначеніи сроковъ производства выборовъ Членовъ Государственной Думы отъ губерній и областей Кавказа.*

Признавъ необходимымъ назначить сроки производства выборовъ Членовъ Государственной Думы отъ губерній и областей Кавказа, Мы, на основаніи статьи 128 Положенія о выборахъ въ Государственную Думу (Свода Зак. Т. I, ч. II, изд. 1906 г.), повелѣваемъ: избраніе Членовъ Государственной Думы произвести въ Губернскихъ и Областныхъ Избирательныхъ Собраніяхъ губерній: Бакинской, Елисаветпольской, Кутаисской, Тифлисской и Эриванской и областей: Батумской, Дагестанской, Карсской, Кубанской и Терской, а равно въ Городскихъ Избирательныхъ Собраніяхъ городовъ: Тифлиса и Баку—6 Февраля 1907 года.

Правительствующій Сенатъ не оставитъ къ исполненію сего учинить надлежащее распоряженіе.

На подлинномъ Собственною Его Императорскаго Величества рукою подписано:

«*НИКОЛАЙ*».

Въ Царскомъ Селѣ.
11 Января 1907 года.

Скрѣпилъ: Предсѣдатель Совѣта Министровъ
Столыпинъ.

28779.—Января 11. Именной Высочайшій указъ, данный Сенату (Собр. Узак. 1907 г. Января 16, отд. I, ст. 29).—*Объ объявленіи города Кременчуга съ посадомъ Крюковымъ и Кременчугскаго уѣзда, Полтавской губерніи, взамѣнъ военнаго положенія — въ состояніи чрезвычайной охраны.*

Разсмотрѣвъ представленный Намъ особый журналъ Совѣта Министровъ объ устраненіи въ настоящее время причинъ, вызвавшихъ необходимость объявленія города Кременчуга съ посадомъ Крюковымъ и Кременчугскаго уѣзда, Полтавской губерніи, состоящими на военномъ положеніи, признали Мы соотвѣтственнымъ: 1) объявить названные городъ, посадъ и уѣздъ, взамѣнъ указаннаго исключительнаго положенія, въ состояніи чрезвычайной охраны, срокомъ на шесть мѣсяцевъ, съ присвоеніемъ правъ Главноначальствующаго въ отношеніи этихъ мѣстностей Полтавскому Губернатору, и 2) предоставить Министру Внутреннихъ Дѣлъ о приведеніи означенной мѣры въ исполненіе сдѣлать распоряженіе по телеграфу.

Правительствующій Сенатъ не оставитъ учинить къ исполненію сего надлежащія распоряженія.

На подлинномъ Собственною Его Императорскаго Величества рукою подписано:

«*НИКОЛАЙ*».

Въ Царскомъ Селѣ.
11 Января 1907 года.

Скрѣпилъ: Предсѣдатель Совѣта Министровъ
Столыпинъ.

28780.—Января 11. Высочайше утвержденное положеніе Совѣта Министровъ (Собр. Узак. 1907 г. Февраля 2, отд. I, ст. 200).—*О продленіи уполномочія состава гласныхъ Сызранской Городской Думы четырехлѣтія 1903—1906 годовъ.*

Государь Императоръ, въ 11-й день Января 1907 года, согласно положенію Совѣта Министровъ, Высочайше повелѣть соизволилъ: срокъ дѣйствія полномочій гласныхъ Сызранской Городской Думы четырехлѣтія 1903—1906 годовъ продолжить до 1 Января 1909 года.

28781.—Января 11. Высочайшее повелѣніе, объявленное Военнымъ Министромъ (Собр. Узак. 1907 г. Апрѣля 12, отд. I, ст. 645).—*О сохраненіи переименованнымъ артиллерійскимъ частямъ, безъ измѣненія штатнаго ихъ состава, того старшинства сформированія и знаковъ отличія, которые онѣ имѣли до своего переименованія.*

Государь Императоръ, въ 11-й день Января 1907 года, Высочайше повелѣть соизволилъ: при всякихъ переименованіяхъ артиллерійскихъ частей, безъ измѣненія штатнаго ихъ состава, сохранять имъ то старшинство сформированія и знаки отличія, которые онѣ имѣли до своего переименованія.

28782.—Января 12. Именной Высочайшій указъ, данный Сенату (Собр. Узак. 1907 г. Января 19, отд. I, ст. 43). — *О присоединеніи къ заповѣдному имѣнію Стефана Потоцкаго движимаго имущества, поименованнаго въ описи, Стефаномъ Потоцкимъ составленной.*

Снисходя къ всеподданнѣйшему ходатайству потомственнаго дворянина Стефана Потоцкаго, въ Первомъ Департаментѣ Государственнаго Совѣта разсмотрѣнному, Всемилостивѣйше повелѣваемъ: Именной Высочайшій указъ, данный Нами Правительствующему Сенату въ 8-й день Іюня 1906 года (27980) объ обращеніи принадлежащихъ Стефану Потоцкому въ Гродненской губерніи недвижимыхъ имѣній въ заповѣдное, дополнить слѣдующимъ постановленіемъ: къ означенному заповѣдному имѣнію присоединяется движимое имущество, поименованное въ описи, Стефаномъ Потоцкимъ составленной.

Правительствующій Сенатъ къ исполненію сего не оставитъ учинить надлежащее распоряженіе.

На подлинномъ Собственною Его Императорскаго Величества рукою подписано:

«*НИКОЛАЙ*».

Въ Царскомъ Селѣ.
12 Января 1907 года.

Скрѣпилъ: Государственный Секретарь
Баронъ Икскуль.

28783.—Января 12. Высочайше утвержденное положеніе Перваго Департамента Государственнаго Совѣта (Собр. Узак. 1907 г. Февраля 6, отд. I, ст. 219).—*Объ измѣненіи завѣщательнаго распоряженія рижскаго купца Карла-Августа Вейса.*

Первый Департаментъ Государственнаго Совѣта, разсмотрѣвъ представленіе Министерства Внутреннихъ Дѣлъ объ измѣненіи завѣщательнаго распоря-

28784 женія рижскаго купца Карла-Августа Вейса, *положилъ:*

28785 Въ измѣненіе утвержденнаго къ исполненію, 14 Марта 1902 года, духовнаго завѣщанія Карла-

28786 Августа Вейса:

I. Предоставить управленію семейнаго легата его имени, при невозможности продать расположенную въ мѣстечкѣ Дубельнѣ недвижимость, по цѣнѣ, указанной въ завѣщаніи, право отчужденія таковой, въ случаяхъ и порядкѣ, указанныхъ въ пунктѣ 4 статьи 382 и примѣчаніи 2 къ той же статьѣ Свода Гражданскихъ Узаконеній губерній Прибалтійскихъ (изд. 1864 г. и по Прод. 1890 г.), за цѣну менѣе 30.000 рублей.

II. Допустить замѣну администраторовъ, въ случаяхъ ихъ отсутствія, замѣстителями, избираемыми изъ тѣхъ же лицъ и въ томъ же составѣ, какъ постановлено завѣщателемъ для администраторовъ.

Резолюція. Его Императорское Величество воспослѣдовавшее положеніе въ Первомъ Департаментѣ Государственнаго Совѣта, объ измѣненіи завѣщательнаго распоряженія рижскаго купца Карла-Августа Вейса, Высочайше утвердить соизволилъ и повелѣлъ исполнить.

28784.—Января 12. Высочайше утвержденное положеніе Перваго Департамента Государственнаго Совѣта (Собр. Узак. 1907 г. Февраля 6, отд. I, ст. 220).—*Объ измѣненіи завѣщательнаго распоряженія золотыхъ дѣлъ мастера Карла-Теодора Бейермана.*

Первый Департаментъ Государственнаго Совѣта, разсмотрѣвъ представленіе Министерства Внутреннихъ Дѣлъ объ измѣненіи завѣщательнаго распоряженія золотыхъ дѣлъ мастера Карла-Теодора Бейермана, *положилъ:*

Въ измѣненіе утвержденнаго, 21 Сентября 1894 года, къ исполненію духовнаго завѣщанія Карла-Теодора Бейермана постановить: управлять легатомъ должны, подъ надзоромъ Сиротскаго Суда или замѣняющаго его судебнаго мѣста, два члена семейства завѣщателя, при неимѣніи же таковыхъ—администраторы, выбираемые и утверждаемые Сиротскимъ Судомъ или замѣняющимъ его судебнымъ мѣстомъ, и третье лицо, избираемое упомянутыми двумя членами управленія легата и утверждаемое тѣми же установленіями, имѣющими надзоръ за управленіемъ легата.

Резолюція. Его Императорское Величество воспослѣдовавшее положеніе въ Первомъ Департаментѣ Государственнаго Совѣта, объ измѣненіи завѣщательнаго распоряженія золотыхъ дѣлъ мастера Карла-Теодора Бейермана, Высочайше утвердить соизволилъ и повелѣлъ исполнить.

28785.—Января 12. Высочайше утвержденное положеніе Втораго Департамента Государственнаго Совѣта (Собр. Узак. 1907 г. Марта 2, отд. I, ст. 462).—*О разрѣшеніи Обществу Рязанско-Уральской желѣзной дороги продать землю, освободившуюся изъ-подъ стараго подхода къ станціи Таволжанкѣ.*

Второй Департаментъ Государственнаго Совѣта, разсмотрѣвъ представленіе Министра Путей Сообщенія о разрѣшеніи Обществу Рязанско-Уральской желѣзной дороги продать землю, освободившуюся изъ-подъ стараго подхода къ станціи Таволжанкѣ, *положилъ:*

I. Разрѣшить Обществу Рязанско-Уральской желѣзной дороги продать освободившіеся изъ-подъ стараго подхода къ станціи Таволжанкѣ названной дороги участки земли въ количествѣ тринадцати десятинъ пятисотъ семидесяти двухъ и шести десятыхъ квадратныхъ саженъ, съ соблюденіемъ правилъ статей 590 и послѣдующихъ Законовъ Гражданскихъ (Свода Зак. Т. X, ч. I, изд. 1900 г.).

II. Предоставить Правленію Общества Рязанско-Уральской желѣзной дороги вырученную отъ продажи означенныхъ въ отдѣлѣ I участковъ земли сумму обратить на покрытіе части перерасхода по постройкѣ линій Общества въ періодъ 1892—1896 годовъ, числящагося на кассовыхъ средствахъ Общества по отчетнымъ даннымъ на 1 Января 1905 года.

Резолюція. Его Императорское Величество воспослѣдовавшее положеніе во Второмъ Департаментѣ Государственнаго Совѣта, о разрѣшеніи Обществу Рязанско-Уральской желѣзной дороги продать землю, освободившуюся изъ-подъ стараго подхода къ станціи Таволжанкѣ, Высочайше утвердить соизволилъ и повелѣлъ исполнить.

28786.—Января 12. Высочайшее повелѣніе, объявленное Военнымъ Министромъ (Собр. Узак. 1907 г. Апрѣля 12, отд. I, ст. 647).—*Объ отмѣнѣ въ 1907 году учебныхъ сборовъ нижнихъ чиновъ запаса.*

Государю Императору благоугодно было, 12 Января 1907 года, Высочайше соизволить на отмѣну въ настоящемъ году учебныхъ сборовъ нижнихъ чиновъ запаса.

28787.—Января 13. Именной Высочайшій указъ, данный Сенату (Собр. Узак. 1907 г. Января 17, отд. I, ст. 37).—*О назначеніи сроковъ выборовъ въ Государственную Думу для нѣкоторыхъ мѣстностей Азіатской Россіи.*

Признавъ необходимымъ назначить сроки производства новыхъ выборовъ Членовъ Государственной Думы отъ мѣстностей Азіатской Россіи, гдѣ это возможно по ходу подготовительныхъ работъ, Мы, на основаніи статьи 128 Положенія о выборахъ въ Государственную Думу (Свода Зак. Т. I, ч. II, изд. 1906 г.), повелѣваемъ: выборы Членовъ Государственной Думы произвести въ Губернскомъ Избирательномъ Собраніи Тобольской губерніи, въ Областныхъ Избирательныхъ Собраніяхъ Тургайской, Уральской и Акмолинской областей, въ Областныхъ Избирательныхъ Собраніяхъ выборщиковъ отъ инородческихъ волостей Тургайской, Уральской, Акмолинской и Семипалатинской областей и въ Избирательныхъ Собраніяхъ выборщиковъ отъ станицъ Уральскаго и Сибирскаго казачьихъ войскъ—12 Февраля 1907 года; въ Областномъ Избирательномъ Собраніи Семипалатинской области—16 Февраля 1907 года.

Правительствующій Сенатъ не оставитъ къ исполненію сего учинить надлежащее распоряженіе.

На подлинномъ Собственною Его Императорскаго Величества рукою подписано:

«*НИКОЛАЙ*».

Въ Царскомъ Селѣ.
13 Января 1907 года.

Скрѣпилъ: Предсѣдатель Совѣта Министровъ
Столыпинъ.

28788.—Января 13. Высочайше утвержденный Уставъ Московскаго Товарищества для изданія книгъ и газетъ.

Положеніе Совѣта Министровъ, Высочайше утвержденное 13 Января 1907 года (Собр. Узак. 1907 г. Января 25, отд. II, ст. 19).

28789.—Января 13. Высочайшее повелѣніе, объявленное Министромъ Народнаго Просвѣщенія (Собр. Узак. 1907 г. Апрѣля 14, отд. I, ст. 671).—*О присвоеніи Бахмутской женской Гимназіи наименованія: «Бахмутская женская Гимназія Имени Ея Императорскаго Высочества, Великой Княгини Маріи Павловны».*

Государь Императоръ, по всеподданнѣйшему докладу Министра Народнаго Просвѣщенія, въ 13-й день Января 1907 года, Высочайше соизволилъ на присвоеніе Бахмутской женской Гимназіи наименованія: «Бахмутская женская Гимназія Имени Ея Императорскаго Высочества, Великой Княгини Маріи Павловны». **28787** **28788** **28789**

28790.—Января 14. Высочайшее повелѣніе, объявленное Военнымъ Министромъ (Собр. Узак. 1907 г. Апрѣля 12, отд. I, ст. 650).—*О наименованіи открываемаго въ хуторѣ Николаевскомъ, Усть-Бѣлокалитвенской станицы войска Донскаго, пріемнаго покоя по Августѣйшему Его Императорскаго Величества Имени «Николаевскимъ».* **28790** **28791**

Государь Императоръ, въ 14-й день Января 1907 года, Всемилостивѣйше соизволилъ на наименованіе открываемаго въ хуторѣ Николаевскомъ, Усть-Бѣлокалитвенской станицы войска Донскаго, пріемнаго покоя по Августѣйшему Его Императорскаго Величества Имени «Николаевскимъ».

28791.—Января 16. Высочайше утвержденное положеніе Военнаго Совѣта (Собр. Узак. 1907 г. Апрѣля 12, отд. I, ст. 639).—*О производствѣ добавочнаго содержанія офицерскимъ и класснымъ чинамъ Владивостокскаго гарнизона и походныхъ порціоновъ такимъ же чинамъ Приамурскаго округа (кромѣ Владивостока) и Забайкальской области.*

Государь Императоръ, по всеподданнѣйшему докладу положенія Военнаго Совѣта о производствѣ добавочнаго содержанія офицерскимъ и класснымъ чинамъ Владивостокскаго гарнизона и походныхъ порціоновъ такимъ же чинамъ Приамурскаго округа (кромѣ Владивостока) и Забайкальской области, въ 16-й день Января 1907 года, Высочайше повелѣть соизволилъ:

1) сохранить до 1 Января 1907 года офицерскимъ и класснымъ чинамъ Владивостокскаго гарнизона то добавочное денежное довольствіе, которое Высочайшимъ повелѣніемъ 25 Февраля 1906 года было установлено до окончанія перевозки войскъ моремъ, т. е.:

а) вмѣсто полевыхъ порціоновъ 1-го и 2-го разряда (Пол. о пособ. въ военное время) отпускать по 10—5 рублей въ сутки;

б) вмѣсто 3-го и 4-го разряда—по 4 и 3 рубля въ сутки;

в) вмѣсто 5-го разряда полевыхъ порціоновъ выдавать по 2 рубля 50 копѣекъ въ сутки;

28792 *г)* вмѣсто 6-го разряда—по 2 рубля 25 копѣекъ въ сутки;

28793 *д)* вмѣсто 7-го разряда—по 2 рубля въ сутки;

е) вмѣсто 8-го разряда—по 1 рублю 50 копѣекъ

28794 въ сутки,—и

ж) вмѣсто 9-го разряда порціоновъ—по 1 рублю въ сутки.

2) Установить офицерскимъ и класснымъ чинамъ до Командировъ неотдѣльныхъ баталіоновъ и равныхъ имъ лицъ включительно тѣхъ частей войскъ, Управленій и учрежденій Приамурскаго военнаго округа (кромѣ Владивостокскаго гарнизона) и въ Забайкальской области, которыя находятся внѣ мѣстъ постояннаго своего расквартированія, отпускъ походныхъ порціоновъ, опредѣленныхъ Положеніемъ о пособіяхъ въ военное время (прик. по воени. вѣд. 1895 г., № 306), впредь до 1 Января 1907 года.

3) Отмѣнить отпускъ добавочныхъ продовольственныхъ продуктовъ, установленный Высочайшимъ повелѣніемъ 25 Февраля 1906 года.

4) Вызываемый устанавливаемой 1 и 2 пунктами мѣрой расходъ отнести на чрезвычайный кредитъ въ установленномъ порядкѣ.

28792.—Января 18. Высочайше утвержденное положеніе Совѣта Министровъ (Собр. Узак. 1907 г. Февраля 2, отд. 1, ст. 202).—*Объ учрежденіи Оперативнаго Отдѣленія при Владивостокскомъ портѣ и объ утвержденіи штата означеннаго Оперативнаго Отдѣленія.*

Совѣтъ Министровъ полагалъ:

I. Проектъ штата Оперативнаго Отдѣленія при Владивостокскомъ портѣ представить, въ порядкѣ статьи 87 Свода Основныхъ Государственныхъ Законовъ, изданія 1906 года, на Высочайшее Его Императорскаго Величества утвержденіе и, по воспослѣдованіи таковаго, ввести означенный штатъ въ дѣйствіе.

II. Вызываемый указанною въ предшедшемъ 1 отдѣлѣ мѣрою расходъ, въ размѣрѣ четырехъ тысячъ семисотъ пятидесяти рублей въ годъ, отнести на средства государственнаго казначейства, отпустивъ единовременно изъ того же источника семьсотъ пятьдесятъ рублей на обзаведеніе учреждаемаго (отд. I) Оперативнаго при Владивостокскомъ портѣ Отдѣленія.

Государь Императоръ, въ 18-й день Января 1907 года, положеніе сіе Высочайше утвердить соизволилъ.

(Штатъ см. въ концѣ Тома.)

28793.—Января 18. Высочайше утвержденное положеніе Совѣта Министровъ (Собр. Узак. 1907 г. Апрѣля 13, отд. I, ст. 661).—*О разрѣшеніи желѣзнымъ дорогамъ взимать особый сборъ за выходъ на пассажирскія станціонныя платформы лицъ, не имѣющихъ пассажирскихъ билетовъ.*

Совѣтъ Министровъ, разсмотрѣвъ представленіе Министра Путей Сообщенія о разрѣшеніи желѣзнымъ дорогамъ взимать особый сборъ за выходъ на пассажирскія станціонныя платформы лицъ, не имѣющихъ пассажирскихъ билетовъ, по особому журналу, отъ 5 Декабря 1906 года, положилъ:

Предоставить Министру Путей Сообщенія:

I. Ввести на тѣхъ желѣзнодорожныхъ станціяхъ, гдѣ это будетъ признано необходимымъ, особый (перронный) сборъ, въ размѣрѣ, устанавливаемомъ Совѣтомъ по тарифнымъ дѣламъ, на право выхода на пассажирскія платформы съ лицъ, не имѣющихъ пассажирскихъ билетовъ на проѣздъ по желѣзнымъ дорогамъ, съ тѣмъ, чтобы сборъ этотъ поступалъ въ общіе доходы подлежащихъ желѣзныхъ дорогъ, а порядокъ его взиманія, а равно прочія условія практическаго исполненія этой мѣры, были опредѣлены особою инструкціею Министра Путей Сообщенія.

II. Принять мѣры къ устройству на наиболѣе значительныхъ желѣзнодорожныхъ станціяхъ необходимыхъ для введенія перроннаго сбора приспособленій, преграждающихъ публикѣ свободный доступъ на пассажирскія платформы.

Государь Императоръ, въ 18-й день Января 1907 года, положеніе сіе Высочайше утвердить соизволилъ.

28794.—Января 18. Высочайшее повелѣніе, объявленное Военнымъ Министромъ (Собр. Узак. 1907 г. Сентября 11, отд. I, ст. 1112).—*О раздѣленіи на два разряда запаса нижнихъ чиновъ сухопутныхъ войскъ.*

Государь Императоръ, въ 18-й день Января 1907 года, Высочайше повелѣть соизволилъ:

Раздѣлить на два разряда запасъ нижнихъ чиновъ сухопутныхъ войскъ, уволенныхъ въ таковой ранѣе выхода новаго закона о сокращенныхъ срокахъ службы, ежегодно перечисляя 1 Октября изъ 1-го во 2-й разрядъ запаса всѣхъ нижнихъ чиновъ, достигшихъ къ этому времени 31-го года отъ роду. Первое раздѣленіе запаса на два разряда произвести теперь же, перечисливъ въ запасъ 2-го разряда всѣхъ нижнихъ чиновъ, достигшихъ къ 1 Октября 1906 года 31-го года отъ роду.

28795.—Января 18/31. Высочайшее постановление по Великому Княжеству Финляндскому (Сборн. Постан. Вел. Кн. Финл. 1907 г., № 4, стр. 2).—*Объ учрежденіи должности Инженеръ-Механика при Главномъ Управленіи публичныхъ зданій.*

Государь Императоръ, по всеподданнѣйшему представленію Императорскаго Финляндскаго Сената, въ присутствіи Своемъ въ Царскомъ Селѣ, 18 (31) Января 1907 года, Высочайше соизволилъ утвердить нижеслѣдующее постановленіе объ учрежденіи должности Инженеръ-Механика при Главномъ Управленіи публичныхъ зданій.

§ 1.

Для надзора за содержаніемъ въ исправности паровыхъ котловъ и другихъ машинныхъ установокъ въ казенныхъ зданіяхъ, а также для составленія и провѣрки проектовъ и смѣтъ подобныхъ установокъ, учреждается при Главномъ Управленіи публичныхъ зданій должность Инженеръ-Механика по ординарному штату.

§ 2.

Должность Инженеръ-Механика замѣщается Хозяйственнымъ Департаментомъ Сената, по представленіи въ Сенатъ Главнымъ Управленіемъ публичныхъ зданій, по истеченіи объявленнаго въ надлежащемъ порядкѣ тридцатидневнаго срока соисканія, кандидатскаго списка и заключенія по дѣлу.

§ 3.

Для занятія должности Инженеръ-Механика при Главномъ Управленіи публичныхъ зданій требуется окончаніе подлежащимъ кандидатомъ курса спеціальнаго машиностроительнаго отдѣленія въ Гельсингфорсскомъ Политехническомъ Институтѣ или въ соотвѣтствующемъ учебномъ заведеніи за границею и обладаніе необходимыми познаніями въ конструкціи приборовъ для центральнаго отопленія, водопроводовъ, водостоковъ и освѣтительныхъ приспособленій, а также практическою опытностью въ устройствѣ и содержаніи въ исправности такихъ установокъ.

§ 4.

Инженеръ-Механику присваивается въ годъ 3.000 марокъ жалованья и 2.000 марокъ содержанія, не входящаго въ расчетъ пенсіи, съ правомъ на полученіе прибавокъ къ жалованью по безпорочной выслугѣ пяти и десяти лѣтъ, въ размѣрѣ 500 марокъ каждый разъ. 28795

Инженеръ-Механикъ, которому присваивается VII классъ по Табели о рангахъ, пользуется вознагражденіемъ за служебныя поѣздки по шестому классу дѣйствующаго Путеваго Регламента и имѣетъ право на полученіе, при выходѣ въ отставку, пенсіи на общихъ, установленныхъ для чиновниковъ гражданскаго вѣдомства, основаніяхъ, равно какъ на участіе во вдовьей и сиротской кассѣ означеннаго вѣдомства. 28796

§ 5. 28797

Ближайшія указанія относительно служебныхъ обязанностей Инженеръ-Механика преподаются ему Главнымъ Управленіемъ публичныхъ зданій.

28796.—Января 18/31. Высочайшее повелѣніе по Великому Княжеству Финляндскому (Сборн. Постан. Вел. Кн. Финл. 1907 г., № 8, стр. 3).—*Относительно строительной повинности въ Тойволаскомъ бостель Короннаго Фохта Лапмаркенскаго уѣзда.*

Государь Императоръ, по всеподданнѣйшему докладу представленія Императорскаго Финляндскаго Сената, 18 (31) Января 1907 года, Всемилостивѣйше соизволилъ предоставить Сенату примѣнять къ расположенному въ деревнѣ Киттиля, Киттилянскаго прихода, Улеборгской губерніи, Тойволаскому бостелю Короннаго Фохта правила Высочайшаго повелѣнія отъ 5 Августа 1897 года (н. ст.) касательно содержанія въ исправности построекъ въ ленсманскихъ бостеляхъ въ Лапмаркенскихъ приходахъ, безъ отпуска, однако, разрѣшеннаго въ силу упомянутаго повелѣнія содержателямъ ленсманскихъ бостелей ежегоднаго пособія на строительныя работы.

28797.—Января 19. Высочайше утвержденное положеніе Военнаго Совѣта (Собр. Узак. 1907 г. Апрѣля 12, отд. I, ст. 624).—*О перечисленіи должности Начальника Архива Штаба Омскаго военнаго округа въ высшій классъ.*

Военный Совѣтъ, журналомъ 30 Декабря 1906 года, положилъ:

Должность Начальника Архива Штаба Омскаго военнаго округа перечислить изъ VIII въ VII классъ по чинопроизводству, присвоивъ ей V разрядъ по пенсіи и сохранивъ нынѣ получаемое содержаніе, а именно: основное (за установленными вычетами)

28798 жалованья 400 рублей и столовыхъ 400 рублей, а усиленное (за установленными вычетами) жалованья
28799 440 рублей и столовыхъ 440 рублей.

Положеніе это Высочайше утверждено 19 Января
28800 1907 года.

28798.—Января 19. Высочайше утвержденное положеніе Военнаго Совѣта (Собр. Узак. 1907 г. Апрѣля 12, отд. I, ст. 640).—*Объ отпускѣ путеваго довольствія офицерскимъ чинамъ, переведеннымъ по окончаніи войны въ свои прежнія части.*

Военный Совѣтъ, разсмотрѣвъ представленіе Главнаго Штаба объ отпускѣ путеваго довольствія офицерскимъ чинамъ, переведеннымъ по окончаніи войны въ свои прежнія части войскъ, журналомъ 21 Декабря 1906 года, положилъ:

1) офицерскимъ и класснымъ чинамъ, переведеннымъ по окончаніи войны изъ частей войскъ, Управленій и заведеній военнаго вѣдомства обратно въ тѣ части, учрежденія и заведенія военнаго вѣдомства, гдѣ они служили до войны, предоставить лично право переѣзда на счетъ казны по предложеніямъ безъ отпуска прогонныхъ и суточныхъ денегъ; въ случаѣ же, если таковыми чинами переѣздъ уже совершенъ, то возвратить имъ стоимость переѣзда (стоимость проѣзднаго билета и перевозки соотвѣтственнаго количества багажа);

2) мѣру эту распространить на время со дня заключенія мира, 3 Октября 1905 года, по 1 Января 1908 года;

3) вызываемые означенною мѣрою расходы отнести на запасный кредитъ смѣты Канцеляріи Военнаго Министерства.

Первые два пункта сего положенія Высочайше утверждены 19 Января 1907 года.

28799.—Января 19. Высочайше утвержденное Положеніе о капиталѣ и преміи имени Николая Сергѣевича Будаева для выдачи одному изъ юнкеровъ, оканчивающихъ курсъ Михайловскаго Артиллерійскаго Училища.

Положеніе Военнаго Совѣта, Высочайше утвержденное 19 Января 1907 года (Собр. Узак. 1907 г. Августа 4, отд. I, ст. 985).—Высочайше утвержденнымъ, 19 Января 1907 года, положеніемъ Военнаго Совѣта постановлено:

Утвердить прилагаемое при семъ Положеніе о капиталѣ имени Дѣйствительнаго Статскаго Совѣтника Николая Сергѣевича Будаева для выдачи процентовъ съ этого капитала, въ видѣ преміи, одному изъ выпускныхъ юнкеровъ Михайловскаго Артиллерійскаго Училища.

Положеніе.

1. Премія учреждается въ память Н. С. Будаева, 42 года прослужившаго Преподавателемъ Михайловскаго Артиллерійскаго Училища, на деньги, собранныя его бывшими учениками, а также внесенныя его покойной женой А. И. Будаевой и его сестрой А. С. Подымовой.

2. Капиталъ, проценты съ коего выдаются въ видѣ преміи, составляютъ:

23 закладныхъ 4% листа Гос. Двор. Зем. Банка	2.300 руб.
Одна 4½% облигація С.-Петерб. Гор. Кред. Общества	500 »
Двѣ облигаціи внутр. 5% займа 1905 года	200 »
Итого . . .	3.000 руб.

3. Означенный капиталъ причисляется къ спеціальнымъ средствамъ Главнаго Артиллерійскаго Управленія особою новою статьею смѣты спеціальныхъ средствъ и хранится установленнымъ для сего порядкомъ неприкосновеннымъ на вѣчныя времена.

4. Сумма %% съ капитала, за исключеніемъ изъ нихъ 5% государственнаго сбора, составляетъ премію и выдается ежегодно, по присужденію Педагогическаго Комитета Училища, на основаніи опредѣленныхъ Конференціею Михайловской Артиллерійской Академіи правилъ, юнкеру, окончившему полный курсъ Училища и выказавшему, при отличномъ поведеніи, наивысшіе успѣхи по математикѣ.

5. Присужденіе преміи Николая Сергѣевича Будаева не лишаетъ юнкера права на полученіе какой нибудь другой стипендіи, которая могла бы быть ему присуждена изъ числа имѣющихся въ Михайловскомъ Артиллерійскомъ Училищѣ.

28800.—Января 19. Высочайше утвержденное положеніе Военнаго Совѣта (Собр. Узак. 1907 г. Декабря 1, отд. I, ст. 1417).—*О введеніи въ дѣйствіе Положенія объ артиллерійскихъ складахъ, взамѣнъ Временнаго Положенія о тѣхъ же складахъ.*

Военный Совѣтъ, журналомъ 30 Декабря 1906 года, положилъ:

1) Взамѣнъ Высочайше утвержденнаго, 12 Марта 1904 года (24195), Временнаго Положенія объ

артиллерійскихъ складахъ, объявленнаго при приказѣ по военному вѣдомству того же года за № 182, ввести въ дѣйствіе Положеніе о тѣхъ же складахъ по прилагаемому проекту.

2) Измѣнить по прилагаемому проекту статьи 421, 423, 425—432, 459, 464, 465, 481—484, 489, 490, 493 и 496 раздѣла VI книги XX Свода Военныхъ Постановленій 1869 года, изд. 1897 года;—и

3) Впредь до измѣненія законоположеній объ отдѣльныхъ артиллерійскихъ мастерскихъ, сохранить, въ отношеніи этихъ мастерскихъ, дѣйствіе статей 300—316 раздѣла 2 книги XIII Свода Военныхъ Постановленій 1869 года, изд. 2.

Пункты 1 и 2 этого положенія и приложенные къ нимъ проекты Высочайше утверждены 19 Января 1907 года.

Высочайше утвержденные, 19 Января 1907 года:

I. Проектъ измѣненія статей «Временнаго Положенія объ артиллерійскихъ складахъ», объявленнаго при приказѣ по военному вѣдомству 1904 года за № 182.

ВРЕМЕННОЕ ПОЛОЖЕНІЕ
объ артиллерійскихъ складахъ.

Проектируемое изложеніе.

Глава первая.
Положенія общія.

1. Для храненія артиллерійскаго имущества, потребнаго на довольствіе войскъ, равно и входящаго въ составъ запасовъ, и для отпуска этого имущества по назначенію, содержатся въ военныхъ округахъ артиллерійскіе склады и магазины. Статьи настоящаго Положенія, относящіяся къ артиллерійскимъ складамъ, служатъ для руководства и артиллерійскимъ магазинамъ во всѣхъ случаяхъ, когда для послѣднихъ не дано симъ Положеніемъ отдѣльныхъ указаній.

Примѣчаніе. Въ тѣхъ артиллерійскихъ складахъ, при коихъ содержится артиллерійское имущество мѣстныхъ артиллерійскихъ парковъ, подвижныхъ мастерскихъ и другихъ частей и заведеній, формируемыхъ при складѣ въ военное время, хранится также и все прочее имущество этихъ частей, т. е. интендантское, инженерное, врачебное и канцелярское. Составъ и количество канцелярскаго имущества утверждается Генералъ-Фельдцейхмейстеромъ. Въ случаѣ совмѣстнаго расположенія артиллерійскихъ складовъ съ вещевыми интендантскими складами, предметы интендантскаго вѣдомства для парковъ и мастерскихъ могутъ, по распоряженію Командующаго войсками округа, храниться не въ артиллерійскихъ, а въ интендантскихъ складахъ. 28800

2. Безъ измѣненій.

3. Каждый артиллерійскій складъ раздѣляется на отдѣлы, соотвѣтствующіе или разрядамъ имущества (при совмѣстномъ расположеніи всѣхъ отдѣловъ), или мѣстнымъ условіямъ по довольствію войскъ и другимъ соображеніямъ (относительно отдѣловъ, расположенныхъ не совмѣстно съ остальными). Отдѣлы именуются: совмѣстно расположенные—по роду содержимаго въ нихъ имущества, помѣщенные же въ отдѣльныхъ пунктахъ округовъ—по названію этихъ пунктовъ. Именованіе отдѣловъ указывается въ штатахъ.

4. Имущество, содержимое въ складахъ, подраздѣляется, сообразно съ различными его назначеніями, на слѣдующія категоріи: 1) запасъ военнаго времени, 2) запасъ чрезвычайный, 3) имущество текущаго довольствія, 4) имущество, не отпускаемое въ войска, и 5) имущество для потребностей склада.

Примѣчаніе. Въ особыхъ случаяхъ, съ разрѣшенія Начальника артиллеріи округа, можетъ быть предоставлено войскамъ въ мирное время сдавать въ артиллерійскіе склады на временное храненіе предметы артиллерійскаго довольствія исключительно боеваго назначенія и относящіеся къ штатному казенному артиллерійскому имуществу частей.

5. Безъ измѣненій.

6. Чрезвычайный запасъ составляется изъ такихъ годныхъ на боевое назначеніе предметовъ артиллерійскаго довольствія, взамѣнъ которыхъ вводятся или уже введены новые образцы. Онъ служитъ для снабженія вновь формируемыхъ по военнымъ обстоятельствамъ частей войскъ и для усиленія вооруженія крѣпостей и укрѣпленныхъ пунктовъ. Перечисленіе предметовъ въ чрезвычайный запасъ производится только по распоряженіямъ Главнаго Артиллерійскаго Управленія, безъ разрѣшенія коего не могутъ быть и расходуемы предметы этого запаса. Распредѣленіе имущества чрезвычайнаго запаса между складами для храненія утверждается Военнымъ Министромъ, по представленіямъ Главнаго Артиллерійскаго Управленія.

7. Безъ измѣненій.

8. Имущество, не отпускаемое войскамъ, образуется изъ предметовъ и матеріаловъ негодныхъ и ненужныхъ; къ нему относятся также предметы и матеріалы, не подлежащіе зачисленію въ другія категоріи, какъ-то: гильзы стрѣляныя, разнаго рода

28800 ломъ, металлы и т. п. Склады должны быть періодически освобождаемы отъ имущества этой категоріи порядкомъ, указаннымъ ниже, въ главѣ седьмой.

9. Имущество для потребностей склада состоитъ изъ предметовъ и матеріаловъ, потребныхъ для дѣйствія самаго склада; къ нему относятся: вся укупорка, не состоящая на самихъ предметахъ, инструментъ, приборы и станки, рабочій обозъ, вѣсы и гири, теплая одежда, принадлежность пороховыхъ погребовъ, смазочные матеріалы и т. п. Заготовленіе этого имущества вновь и пополненіе убывшаго производится по годовымъ планамъ заготовленій, а въ случаяхъ спѣшной надобности—по особымъ разрѣшеніямъ въ установленномъ порядкѣ. Изъ числа предметовъ этой категоріи—укупорка содержится: для имущества запаса военнаго времени—во всегдашней наличности по числу самихъ предметовъ, для отправки же текущаго довольствія—въ размѣрѣ, опредѣленномъ по сложности расхода нѣсколькихъ лѣтъ, за зачетомъ годной укупорки, поступающей въ склады съ предметами изъ войскъ и другихъ мѣстъ, и съ надбавкой 8—10% на непредвидѣнные случаи.

10. Безъ измѣненій.

11. Безъ измѣненій.

12. Безъ измѣненій.

13. Безъ измѣненій.

14. Въ случаѣ накопленія въ складѣ экстренныхъ и неотложныхъ работъ, кои не могутъ быть выполнены штатными нижними чинами, Начальнику склада предоставляется ходатайствовать чрезъ Начальника артиллеріи округа предъ Командующимъ войсками округа о нарядѣ офицеровъ и нижнихъ чиновъ отъ войскъ въ необходимомъ числѣ и на опредѣленное время. Этимъ офицерамъ и нижнимъ чинамъ выдаются порціонныя и заработныя деньги по существующимъ на этотъ предметъ Положеніямъ. Въ исключительныхъ случаяхъ при невозможности наряда рабочихъ отъ войскъ для валовыхъ работъ, работы эти могутъ быть выполняемы вольнонаемными рабочими, по особымъ, каждый разъ, разрѣшеніямъ Главнаго Артиллерійскаго Управленія.

Глава вторая.

О чинахъ артиллерійскихъ складовъ.

15. Безъ измѣненій.

16. Безъ измѣненій.

Примѣчаніе. Начальникъ склада обязанъ присутствовать при инспекторскихъ и другихъ смотрахъ подвѣдомственныхъ ему частей склада старшими начальниками, причемъ въ части склада, расположенныя въ отдѣльныхъ пунктахъ округа, онъ командируется для сего Начальникомъ артиллеріи округа.

17. Онъ составляетъ и представляетъ Начальнику артиллеріи округа: 1) годовые планы на хозяйственные и операціонные расходы по складу и 2) планы мобилизаціи артиллерійскихъ частей, формируемыхъ въ военное время, имущество коихъ хранится при складѣ. Планы мобилизаціи, по утвержденіи Начальникомъ артиллеріи округа, хранятся при складахъ и представляются къ повѣркѣ на инспекторскихъ смотрахъ.

Примѣчаніе. Безъ измѣненій.

18. Безъ измѣненій.

19. Съ объявленіемъ мобилизаціи, онъ формируетъ артиллерійскія части, имущество коихъ хранится въ мирное время при складѣ, исполняя при этомъ обязанности, возложенныя статьями 512 и 513 книги V Свода Военныхъ Постановленій 1869 года на Командира летучей парковой артиллерійской бригады при мобилизаціи летучихъ парковъ.

20. Безъ измѣненій.

Примѣчаніе 1. Безъ измѣненій.

Примѣчаніе 2. Всѣ денежные расчеты съ частями войскъ по артиллерійскому довольствію производятся Окружными Артиллерійскими Управленіями, на обязанности которыхъ лежитъ и повѣрка всѣхъ поступающихъ отъ войскъ денежныхъ требованій съ расчетами по сему довольствію. Поэтому Начальники складовъ не ассигнуютъ войскамъ никакихъ денежныхъ отпусковъ изъ имѣющихся въ ихъ распоряженіи кредитовъ, за исключеніемъ денежныхъ отпусковъ по путевому довольствію лично пріемщиковъ и сдатчиковъ, командируемыхъ отъ войскъ въ склады (ст. 102).

21. Начальникъ артиллерійскаго магазина исполняетъ обязанности, возлагаемыя на Начальника артиллерійскаго склада статьями 17, 18 и 19 сего Положенія, а также на Начальника отдѣла склада по статьѣ 26. По дѣламъ хозяйственнымъ онъ пользуется правами, предоставленными Начальнику склада статьею 20. Ему подчиняются всѣ чины магазина и по отношенію къ нимъ онъ пользуется правами Командира отдѣльной батареи.

Примѣчаніе. Пріемщики, сдатчики и транспортные начальники во время нахожденія въ магазинѣ обязаны исполнять законныя требованія Начальника магазина и подчиняться установленнымъ въ магазинѣ порядкамъ.

22. Помощникъ Начальника артиллерійскаго склада избирается Генералъ-Фельдцейхмейстеромъ и назначается на должность Высочайшимъ приказомъ. Помощникъ Начальника магазина избирается Начальникомъ магазина и назначается на должность Генералъ-Фельдцейхмейстеромъ.

23. Помощникъ облегчаетъ Начальника артиллерійскаго склада въ исполненіи его обязанностей и пользуется по отношенію ко всѣмъ чинамъ, подчиненнымъ Начальнику склада, дисциплинарными правами Командира дивизіона артиллерійской бригады. Помощникъ Начальника магазина имѣетъ соотвѣтственно то же назначеніе, что и Помощникъ Начальника склада, и пользуется по отношенію къ чинамъ, подчиненнымъ Начальнику магазина, дисциплинарными правами Командира неотдѣльной батареи. Въ случаѣ болѣзни или отсутствія Начальника склада и Начальника магазина Помощники исполняютъ ихъ обязанности, если не послѣдуетъ по сему особаго распоряженія Начальника артиллеріи округа.

24. Безъ измѣненій.

25. Начальники отдѣловъ избираются на штабъ-офицерскія вакансіи Генералъ-Фельдцейхмейстеромъ, на оберъ-офицерскія—Начальникомъ артиллерійскаго склада и назначаются на должности приказами по артиллеріи. Помощники Начальниковъ отдѣловъ избираются и назначаются Начальникомъ склада.

26. Начальникъ отдѣла есть хранитель состоящаго во ввѣренномъ ему отдѣлѣ имущества, которое онъ долженъ содержать согласно съ установленными правилами. Онъ обязанъ: 1) производить отпускъ и пріемъ имущества безъ замедленій; 2) располагать все имущество въ отдѣлѣ такъ, чтобы всегда удобно было его обозрѣть и провѣрить и чтобы оно было во всегдашней готовности къ отпуску; 3) расходовать въ каждой категоріи вещи прежнихъ заготовленій преимущественно передъ вновь заготовленными; 4) расходовать суммы, отпускаемыя отдѣлу Начальникомъ склада, по ихъ назначенію, на основаніи существующихъ законоположеній; 5) принимать мѣры къ сбереженію предметовъ, хранящихся въ отдѣлѣ, и къ предупрежденію всякой ихъ порчи; 6) немедля доводить до свѣдѣнія ближайшаго начальства о всѣхъ обстоятельствахъ, могущихъ быть причиною порчи предметовъ, а также о происшедшихъ поврежденіяхъ и ущербѣ во ввѣренномъ его храненію имуществѣ, и 7) ни подъ какимъ видомъ не содержать въ отдѣлѣ вещей, не принадлежащихъ казнѣ.

27. Начальнику отдѣла подчиняются всѣ прочіе чины отдѣла и по отношенію къ нимъ онъ пользуется дисциплинарными правами Командира неотдѣльной батареи. **28800**

Примѣчаніе. Пріемщики, сдатчики и транспортные начальники, во время нахожденія въ отдѣлѣ, обязаны исполнять законныя требованія Начальника отдѣла и подчиняться установленнымъ въ складѣ порядкамъ.

28. Завѣдывающій временнымъ отдѣленіемъ склада назначается Начальникомъ склада изъ подвѣдомственныхъ ему чиновъ. Онъ несетъ обязанности и пользуется правами Начальника отдѣла склада.

29. Начальники артиллерійскихъ складовъ и магазиновъ, а также и Начальники отдѣловъ, при увольненіи въ отпуски на срокъ свыше двухъ мѣсяцевъ въ обычныхъ случаяхъ, и на срокъ свыше четырехъ мѣсяцевъ по болѣзни (ст. 666 кн. VII Свода Воени. Пост. 1869 г., по прик. по военн. вѣд. 1903 г., № 241) обязаны сдавать ввѣренныя имъ части на законномъ основаніи. Непосредственные хранители, при увольненіи въ отпускъ на срокъ долѣе 28 дней, сдаютъ ввѣренное имъ имущество по сдаточнымъ вѣдомостямъ въ тѣхъ случаяхъ, когда это будетъ признано нужнымъ Начальникомъ отдѣла. Завѣдывающіе временными отдѣленіями сдаютъ имущество во всѣхъ случаяхъ увольненія ихъ въ отпуски.

30. Помощники Начальниковъ отдѣловъ облегчаютъ этихъ Начальниковъ въ исполненіи ихъ служебныхъ обязанностей. Они, а равно и прочіе офицерскіе и классные чины, состоящіе въ отдѣлѣ, могутъ быть, по усмотрѣнію Начальника онаго, съ разрѣшенія Начальника склада, назначаемы для непосредственнаго завѣдыванія частью имущества подъ наблюденіемъ Начальника отдѣла и въ такомъ случаѣ принимаютъ это имущество по сдаточнымъ вѣдомостямъ. Помощники Начальниковъ отдѣловъ и непосредственные хранители имущества пользуются по отношенію къ нижнимъ чинамъ, состоящимъ въ ихъ вѣдѣніи для надзора за имуществомъ и для работъ, дисциплинарными правами Командира роты.

31. Чины управленія артиллерійскаго склада назначаются на должности Начальникомъ склада; исполняютъ обязанности, опредѣленныя для соотвѣтствующихъ должностей въ Военномъ Министерствѣ, и руководствуются установленными по оному правилами дѣлопроизводства. Офицеры, завѣдывающіе командами нижнихъ чиновъ артиллерійскихъ

28800 складовъ и Начальники мѣстныхъ артиллерійскихъ командъ, при складахъ состоящихъ, избираются и назначаются на должности: на штабъ-офицерскія вакансіи — Генералъ-Фельдцейхмейстеромъ, а на оберъ-офицерскія—Начальникомъ склада. По отношенію къ нижнимъ чинамъ сихъ командъ они несутъ обязанности и пользуются правами Командировъ ротъ.

32. Состоящіе въ отдѣлахъ и мастерскихъ кандидаты на классныя должности—оберъ-фейерверкеры и техническіе мастера находятся въ непосредственномъ распоряженіи Начальниковъ отдѣловъ и мастерскихъ. На этихъ кандидатовъ могутъ быть возлагаемы, съ разрѣшенія Начальника склада, обязанности классныхъ чиновниковъ.

33. Всѣ штатные нижніе чины отдѣловъ и мастерскихъ состоятъ въ распоряженіи Начальниковъ отдѣловъ мастерскихъ и непосредственныхъ хранителей имущества. Утвержденіе и повышеніе этихъ нижнихъ чиновъ въ должностяхъ, разрядахъ и окладахъ, а равно увольненіе ихъ въ кратковременные отпуски, дѣлаются по представленіямъ Начальниковъ отдѣловъ и мастерскихъ. Надзиратели обязаны наблюдать за цѣлостью и сохранностью имущества, ввѣреннаго надзору каждаго изъ нихъ непосредственнымъ хранителемъ, содержать въ чистотѣ помѣщенія съ этимъ имуществомъ и имѣть наблюденіе за рабочими. Счетчики и писаря назначаются для канцелярской работы по отдѣлу, или мастерской.

Глава третья.

О пріемѣ имущества въ складахъ.

34. Безъ измѣненій.

Примѣчаніе. Безъ измѣненій.

35. Безъ измѣненій.

Примѣчаніе. Безъ измѣненій.

36. Предметы принимаются въ отдѣлы склада не иначе, какъ по нарядамъ Начальника склада. Подлежащее пріему имущество, по доставленіи въ складъ, повѣряется въ отношеніи цѣлости укупорки и числа мѣстъ и помѣщается въ удобномъ для пріема и храненія мѣстѣ. Пріемъ производится въ часы, назначенные для работъ въ складахъ, ежедневно, кромѣ табельныхъ и праздничныхъ дней, въ которые не положено производить занятій въ войскахъ, а въ спѣшныхъ случаяхъ, по распоряженію Начальника склада, и въ эти дни. Число рабочихъ часовъ въ день устанавливается Начальникомъ склада въ зависимости отъ обстоятельствъ.

37. 1) Всѣ издѣлія техническихъ заведеній артиллерійскаго вѣдомства, артиллерійскихъ мастерскихъ, отдѣльныхъ и состоящихъ при складахъ, и казенныхъ горныхъ заводовъ, а изъ предметовъ, поставляемыхъ частными фабрикантами и промышленниками, тѣ, которые уже предварительно приняты были особыми Пріемщиками или Пріемными Коммисіями,—принимаются въ складъ по наружному осмотру и по клеймамъ заведеній, Пріемщиковъ или Пріемныхъ Коммисій, причемъ наблюдается только, чтобы на издѣліяхъ находились установленныя клейма и чтобы въ нихъ не было явныхъ пороковъ и недостатковъ, чтобы входящія въ составъ издѣлій части были на-лицо, а тѣ издѣлія, на которыя положено имѣть формуляры,—были съ формулярами; на этихъ же основаніяхъ принимаются и предметы, доставленные изъ другихъ складовъ, если только на вещахъ есть установленные пріемные знаки.

2) При пріемѣ всѣхъ прочихъ поступающихъ въ складъ предметовъ слѣдуетъ руководствоваться существующими инструкціями, описаніями, чертежами, образцами и условіями контрактовъ, заключенныхъ съ поставщиками. Никакихъ излишнихъ требованій и способовъ удостовѣреній въ прочности и годности предметовъ, сверхъ инструкцій, не дозволяется.

Примѣчаніе. Безъ измѣненій.

38. Безъ измѣненій.

Примѣчаніе. Безъ измѣненій.

39. Пріемная Коммисія составляется изъ Предсѣдателя и двухъ членовъ, назначаемыхъ Начальникомъ склада изъ подвѣдомственныхъ ему офицеровъ и чиновниковъ, причемъ въ составъ Коммисіи непремѣнно должны входить Начальникъ того отдѣла или мастерской и тотъ непосредственный хранитель, къ которымъ поступаетъ принимаемое имущество. Въ помощь Коммисіи назначается, въ случаѣ надобности, по усмотрѣнію Начальника склада, необходимое число мастеровъ и мастеровыхъ. При наличіи какихъ-либо особыхъ техническихъ условій пріема, составъ Коммисіи можетъ быть усиленъ назначеніемъ спеціалиста по распоряженію Начальника артиллеріи округа изъ чиновъ ему подвѣдомственныхъ; въ случаѣ неимѣнія таковыхъ Начальникъ артиллеріи дѣлаетъ соотвѣтственное представленіе Генералъ-Фельдцейхмейстеру.

Примѣчаніе. Во всѣхъ случаяхъ, когда по совершенному недостатку наличныхъ офицеровъ и чиновниковъ, Коммисія не можетъ быть составлена

изъ трехъ лицъ, Начальникъ склада даетъ разрѣшеніе производить пріемъ совмѣстно двумя лицами, съ соблюденіемъ въ остальномъ правилъ, изложенныхъ въ настоящей статьѣ.

40. Въ артиллерійскихъ магазинахъ Пріемная Коммисія составляется изъ наличныхъ офицеровъ и чиновниковъ подъ предсѣдательствомъ Начальника магазина; если Коммисія не можетъ быть составлена изъ трехъ лицъ, пріемъ производится Начальникомъ магазина съ однимъ офицеромъ или чиновникомъ, а при наличіи только одного Начальника магазина, онъ единолично принимаетъ имущество съ донесеніемъ о томъ по командѣ. Тотъ же порядокъ соблюдается и во временныхъ отдѣленіяхъ складовъ.

41. Безъ измѣненій.

Примѣчаніе. Исключается.

42. Безъ измѣненій.

Примѣчаніе. Безъ измѣненій.

43. Безъ измѣненій.

Примѣчаніе. Въ артиллерійскихъ складахъ и магазинахъ должны содержаться всѣ необходимыя для взвѣшиванія и измѣренія вещей принадлежности, вполнѣ исправныя, снабженныя клеймами, установленными Положеніемъ о мѣрахъ и вѣсахъ. Степень исправности и точности мѣръ и вѣсовъ повѣряется по распоряженію Начальника склада и магазина не менѣе одного раза въ годъ съ объявленіемъ о результатѣ повѣрки въ приказѣ по части. Повѣрка мѣръ и вѣсовъ и гирь производится посредствомъ образцовыхъ гирь и мѣръ, которыя должны содержаться въ полной сохранности: въ отдѣльно расположенныхъ отдѣлахъ, мастерскихъ и магазинахъ—исключительно для нихъ, а въ совмѣстно расположенныхъ—по одному комплекту на каждую группу этихъ учрежденій. Десятичные вѣсы должны быть занумерованы и снабжены формулярами о мѣстѣ и времени ихъ пріобрѣтенія, съ записями о произведенныхъ повѣркахъ и исправленіяхъ.

44. По мѣрѣ окончательной сортировки принимаемыхъ вещей, Пріемная Коммисія накладываетъ на годныя изъ нихъ, не имѣющія казенныхъ пріемныхъ отличительныхъ знаковъ, свои клейма или пломбы, а на негодныя или требующія исправленія (кромѣ предметовъ частной поставки) въ потребныхъ случаяхъ ярлыки съ печатями или пломбами и объяснительными надписями. Предметы, къ коимъ, по свойству ихъ, или по значительному количеству однородныхъ вещей, нельзя прикрѣпить пріемные знаки, хранятся при таблицѣ или запискѣ съ обозначеніемъ времени составленія и № пріемнаго на нихъ свидѣтельства. Годные предметы, не имѣющіе пріемныхъ отличительныхъ знаковъ, принимаемые безъ Коммисіи (ст. 38), снабжаются ярлыками, а при невозможности прикрѣпить ихъ—записками, съ обозначеніемъ года пріема и подписью пріемщика. **28800**

Примѣчаніе 1. На ручномъ огнестрѣльномъ оружіи и частяхъ его, при пріемѣ въ склады и магазины, никакихъ пріемныхъ знаковъ не накладывается. На холодномъ оружіи, негодномъ или требующемъ исправленія, навѣшиваются въ потребныхъ случаяхъ ярлыки съ печатями и пломбами.

Примѣчаніе 2. Печати и штемпеля для клеймъ и пломбъ выдаются Предсѣдателю Пріемной Коммисіи или старшему при 2-хъ совмѣстныхъ пріемщикахъ—Начальникомъ склада; на нихъ обозначается названіе склада и годъ пріемки.

45. Квитанціи въ пріемѣ вещей по срочнымъ предметамъ и заказамъ должны быть выдаваемы въ установленные контрактами сроки, въ случаѣ же неуказанія этихъ сроковъ въ контрактахъ, не позже, какъ черезъ пять дней по окончаніи пріема всѣхъ предъявленныхъ къ сдачѣ предметовъ, а во всѣхъ прочихъ случаяхъ, по возможности, не позже этого срока. Квитанціи выдаются управленіемъ склада по прилагаемой формѣ.

46. Забракованные при пріемѣ предметы, доставленные по частнымъ поставкамъ и подрядамъ, возвращаются сдатчику и должны быть вывезены имъ изъ склада въ срокъ, опредѣленный контрактомъ, если сдатчикъ не предъявитъ спора противъ правильности забракованія.

Примѣчаніе. Охрана забракованныхъ предметовъ до разрѣшенія спора, или до истеченія контрактнаго срока на вывозъ ихъ подрядчикомъ,—лежитъ на обязанности склада, причемъ сдатчику предоставляется снабдить такіе предметы своими отличительными знаками.

47. Въ случаѣ несогласія на забракованіе вещей, подрядчикъ или поставщикъ, не позже, какъ черезъ три дня отъ забракованія, если другой срокъ не предусмотрѣнъ контрактомъ, обязанъ заявить объ этомъ письменно Начальнику склада или магазина съ представленіемъ экземпляровъ забракованныхъ вещей за печатями своею и пріемщика и требовать, чтобы это заявленіе его было представлено Начальнику артиллеріи округа. Заявленіе это представляется Начальникомъ склада Начальнику артилле-

28800 ріи округа со своимъ объясненіемъ въ трехдневный срокъ.

48. Безъ измѣненій.

49. Въ случаѣ спора между сдатчикомъ и единоличнымъ пріемщикомъ въ складѣ по бракованію предметовъ, принимаемыхъ по клеймамъ (ст. 37, п. 1), предметы эти обращаются распоряженіемъ Начальника склада къ пріему чрезъ Коммисію.

50. Въ случаѣ забракованія въ складѣ предметовъ, поступающихъ отъ другихъ складовъ или заведеній артиллерійскаго вѣдомства, такимъ предметамъ составляется описаніе (ст. 54) и таковое препровождается въ сдающій складъ или заведеніе съ предложеніемъ замѣнить забракованные, или же войти въ соглашеніе объ устраненіи недостатковъ самимъ принимающимъ складомъ. Если такими сношеніями дѣло не разрѣшится, то принимающій складъ представляетъ всю переписку Начальнику артиллеріи своего округа, для сношенія съ Начальникомъ сдатчика, а если и эти сношенія не разрѣшатъ вопроса, то дѣло представляется на рѣшеніе Главнаго Артиллерійскаго Управленія съ приложеніемъ, если возможно, и образцовъ спорныхъ предметовъ. Подобнымъ же порядкомъ разрѣшаются вопросы и о недочетахъ въ счетѣ, мѣрѣ и вѣсѣ имущества, принимаемаго безъ сдатчиковъ.

51. Безъ измѣненій.

52. За мѣру, счетъ, вѣсъ и наружный видъ принятыхъ вещей отвѣчаютъ Коммисіи или единоличный пріемщикъ.

53. При пріемѣ въ склады предметовъ артиллерійскаго довольствія, сдаваемыхъ отъ войскъ, слѣдуетъ руководствоваться нижеизложенными постановленіями, а также особыми правилами, установленными на сей предметъ для войскъ.

Примѣчаніе. Всѣ предметы, сдаваемые войсками, должны быть снабжены ихъ распоряженіемъ отличительными знаками (печатями, ярлыками и т. п.), по коимъ можно было бы, въ случаѣ споровъ о бракованіи или для другой надобности, установить принадлежность предмета каждой части войскъ. Отступленія отъ сего допускаются для предметовъ, къ коимъ прикрѣпленіе знаковъ невозможно или затруднительно. На всѣ сдаваемые предметы войска должны доставлять въ складъ, по возможности заблаговременно, накладныя вѣдомости по прилагаемой формѣ, съ обозначеніемъ въ нихъ отличительныхъ знаковъ, наложенныхъ на предметы, или имѣющихся на предметахъ нумеровъ и клеймъ и съ показаніемъ распредѣленія предметовъ по ящикамъ или тюкамъ. Въ отношеніи предметовъ, неисправность или негодность коихъ подлежитъ отнесенію на счетъ казны, должны быть указаны въ накладныхъ вѣдомостяхъ подтверждающіе это документы.

54. Доставленные отъ войскъ предметы принимаются по накладнымъ вѣдомостямъ и сортируются на годные, требующіе исправленія, и негодные; согласно сему составляются пріемное свидѣтельство на всѣ предметы и описаніе, по прилагаемой формѣ, на требующіе исправленія и негодные (безъ проставленія цѣнъ). Описаніе это подписывается Коммисіей или пріемщикомъ, а также и сдатчикомъ, если онъ имѣется, и копія съ него прикладывается къ квитанціи, выдаваемой въ сдающую часть войскъ.

Примѣчаніе. Безъ измѣненій.

55. Если между сдатчикомъ и пріемщикомъ или Пріемною Коммисіею возникаетъ споръ по сдачѣ предметовъ, то таковой представляется на разсмотрѣніе Начальника склада, который даетъ свое заключеніе, но если и засимъ сдатчикъ не согласится подписать описаніе, то объясненія его представляются Начальнику артиллеріи округа, на основаніи изложеннаго выше въ статьѣ 47.

Примѣчаніе 1. Безъ измѣненій.

Примѣчаніе 2. Исключается.

56. Въ описаніи принятымъ предметамъ цѣны исправленія или изготовленія не проставляются, но противъ всѣхъ неисправностей или негодности отмѣчается,—относятся ли онѣ на счетъ казны, или сдающей части, согласно указаній, даваемыхъ въ самыхъ предписаніяхъ о пріемѣ предметовъ, или на основаніи существующихъ общихъ положеній, а относительно ручнаго оружія, согласно съ заключеніемъ Штабъ-Офицера, осматривающаго оружіе въ войскахъ, коему для сего въ спорныхъ случаяхъ оно предъявляется. Въ тѣхъ случаяхъ, когда въ складѣ не имѣется вовсе указаній для опредѣленія, на чей счетъ отнести упомянутые расходы, объ этомъ испрашивается по начальству. Съ цѣлью опредѣленія размѣра начета на сдавшую часть, описанія передаются въ мастерскія склада для составленія смѣтъ о стоимости исправленія на счетъ сдавшей части неисправныхъ предметовъ, или на изготовленіе новыхъ вмѣсто негодныхъ, или на пріобрѣтеніе ихъ въ частной промышленности. Составленныя въ мастерскихъ смѣты, опредѣляющія начетъ, представляются Начальникомъ склада Начальнику артиллеріи округа; вмѣстѣ съ ними пред-

28300

ставляются выписки изъ пріемныхъ описаній на тѣ предметы, исправленіе или изготовленіе коихъ на счетъ сдавшей части не могутъ быть исполнены въ мастерскихъ склада, а относятся къ средствамъ техническихъ артиллерійскихъ заведеній. Одновременно представляются Начальнику артиллеріи и самыя пріемныя описанія съ проставленною изъ смѣтъ стоимостью работъ въ мастерскихъ склада, подлежащею обращенію въ начетъ.

О предметахъ, назначенныхъ къ сдачѣ отъ войскъ, но по заявленію ихъ не могущихъ быть сданными, Начальникъ склада доноситъ Начальнику артиллеріи округа съ обозначеніемъ заготовительной стоимости предметовъ, если она извѣстна складу.

Смѣты на исправленіе или изготовленіе вновь предметовъ, забракованныхъ на счетъ казны, составляются и представляются складомъ только по распоряженію Начальника артиллеріи округа, если имъ или Главнымъ Артиллерійскимъ Управленіемъ признано будетъ необходимымъ исправленіе или изготовленіе такихъ предметовъ.

Примѣчаніе. Безъ измѣненій.

57. Безъ измѣненій.

58. Имущество расформированныхъ по окончаніи войны частей, подлежащее храненію въ артиллерійскихъ складахъ (ст. 19), передается въ эти склады по сдаточнымъ вѣдомостямъ. Для пріема этого имущества Начальники складовъ назначаютъ Коммисіи, которыя по каждой части составляютъ вѣдомости о неисправныхъ, негодныхъ и недостающихъ противъ положенія предметахъ; вѣдомости эти представляются Начальнику артиллеріи округа, письменныя дѣла упомянутыхъ частей сдаются въ склады при описяхъ.

Примѣчаніе. Упомянутыя въ сей статьѣ части, немедля по возвращеніи къ складамъ, поступаютъ въ вѣдѣніе Начальника артиллеріи округа и въ непосредственное подчиненіе Начальнику склада.

59. Имущество боеваго назначенія, сдаваемое въ склады войсками на временное храненіе, принимается при накладныхъ вѣдомостяхъ, по наружному виду неукупоренныхъ предметовъ или укупоренныхъ мѣстъ, причемъ требуется, чтобы на каждомъ изъ нихъ былъ ярлыкъ съ надписью названія части и ея печатью.

60. Въ пріемѣ отъ войскъ имущества на временное храненіе выдаются имъ квитанціи.

61. Безъ измѣненій.

62. Безъ измѣненій.

Глава четвертая.

О храненіи и свидѣтельствованіи имущества въ складахъ.

63. Предметы артиллерійскаго довольствія хранятся въ артиллерійскихъ складахъ по отдѣламъ, соотвѣтствующимъ разрядамъ имущества или мѣстнымъ условіямъ (ст. 3). Въ артиллерійскихъ магазинахъ и въ отдѣлахъ складовъ имущество хранится по возможности по категоріямъ.

Примѣчаніе. Хранящееся въ артиллерійскихъ складахъ имущество частей, формируемыхъ въ военное время, должно быть раздѣлено по этимъ частямъ и значиться по особымъ для каждой части вѣдомостямъ, по коимъ оно сдается назначеннымъ при формированіи начальникамъ этихъ частей.

64. Въ запасѣ военнаго времени должны содержаться только предметы годные, исправные и готовые къ немедленному отпуску.

Примѣчаніе. Исключается.

65. Безъ измѣненій.

66. Всѣ годные предметы артиллерійскаго довольствія, находящіеся на храненіи въ складахъ, а изъ негодныхъ и требующихъ исправленія тѣ, кои забракованы были при пріемѣ въ склады,—должны имѣть на себѣ пріемные знаки (клейма, пломбы, ярлыки и проч.).

67. Безъ измѣненій.

68. Въ случаѣ, если бы нѣкоторые изъ предметовъ артиллерійскаго довольствія, поступившихъ въ складъ въ исправномъ видѣ, потерпѣли во время содержанія въ отдѣлахъ поврежденія, и поврежденія эти могутъ быть исправлены въ мастерскихъ склада безъ особаго для сего отпуска отъ казны денегъ, матеріаловъ или запасныхъ частей, то Начальникъ склада, независимо отъ изслѣдованія причинъ поврежденій и отысканія виновныхъ, дѣлаетъ распоряженіе объ исправленіи предметовъ; если же поврежденія не могутъ быть исправлены безъ вышеуказанныхъ отпусковъ отъ казны или по техническимъ условіямъ выходятъ изъ средствъ склада, то представляетъ о томъ Начальнику артиллеріи округа.

69. Исправленныя въ мастерскихъ склада вещи принимаются въ отдѣлы по клеймамъ мастерскихъ, кромѣ ручнаго огнестрѣльнаго оружія, принимаемаго съ записью его нумеровъ.

70. Безъ измѣненій.

28800 71. Особыя техническія условія, которыя необходимо соблюдать при храненіи разныхъ предметовъ артиллерійскаго довольствія, и условія, коимъ должны удовлетворять самыя хранилища, опредѣляются Главнымъ Артиллерійскимъ Управленіемъ.

72. Всякое предполагаемое складомъ улучшеніе въ установленныхъ правилахъ и способахъ храненія артиллерійскаго имущества въ отдѣлахъ, Начальникъ склада изслѣдуетъ по его удобству и дешевизнѣ и представляетъ засимъ Начальнику артиллеріи округа.

73. Денежные отпуски на содержаніе въ исправности всѣхъ предметовъ артиллерійскаго имущества, хранимаго въ складахъ, исчисляются по годовымъ планамъ заготовленій складовъ или по особымъ требованіямъ на основаніи существующихъ положеній.

74. Безъ измѣненій.

75. Безъ измѣненій.

76. Утрата и порча имущества, хранящагося въ складѣ, влечетъ за собой отвѣтственность по закону не только непосредственнаго хранителя имущества, но также Начальника отдѣла и Начальника склада, если будетъ доказано, что ими не были въ свое время принимаемы законныя мѣры къ предупрежденію подобныхъ случаевъ.

77. Документальная повѣрка приходо-расходныхъ книгъ въ отдѣлахъ и мастерскихъ, по правиламъ веденія матеріальной отчетности и счетоводства въ артиллерійскихъ складахъ, производится особо назначенными Начальникомъ склада Коммисіями. Въ артиллерійскомъ магазинѣ документальная повѣрка производится Коммисіями изъ наличныхъ офицеровъ и чиновниковъ подъ предсѣдательствомъ Начальника магазина. Фактическая повѣрка имущества производится Начальникомъ склада лично или чрезъ его Помощника, на выдержку по усмотрѣнію Начальника склада, причемъ, кромѣ повѣрки наличности, обращается вниманіе на правильность храненія и сбереженія имущества. О результатахъ каждой фактической повѣрки объявляется въ приказѣ по складу, съ указаніемъ времени повѣрки, рода повѣреннаго имущества и оказалось ли оно полностью, а если обнаружены недостатки, то и съ указаніемъ количества недостающаго. Фактическая повѣрка имущества въ артиллерійскихъ магазинахъ производится инспектирующими лицами.

78. Кромѣ указанныхъ въ предыдущей статьѣ повѣрокъ, могутъ производиться свидѣтельствованія имущества складовъ внезапно, по назначенію Военнаго Министра, Генералъ-Фельдцейхмейстера, Главнаго Начальника военнаго округа и Начальника артиллеріи округа.

Примѣчаніе. Безъ измѣненій.

79. Безъ измѣненій.

Глава пятая.

О перевозкѣ имущества изъ складовъ.

80. Безъ измѣненій.

Примѣчаніе 1. Безъ измѣненій.

Примѣчаніе 2. Безъ измѣненій.

81. Безъ измѣненій.

Примѣчаніе 1. Безъ измѣненій.

Примѣчаніе 2. Безъ измѣненій.

82. Мѣры къ обезпеченію безопасности слѣдованія транспортовъ въ военное время, или вообще въ обстоятельствахъ, требующихъ особенной осторожности, устанавливаются въ предѣлахъ округа, по усмотрѣнію Начальника артиллеріи округа.

83. Безъ измѣненій.

Примѣчаніе. Безъ измѣненій.

84. Наблюденіе за укладкой и укупоркой назначенныхъ къ отправленію вещей возлагается на транспортнаго начальника по указаніямъ непосредственнаго хранителя имущества, съ тѣмъ, чтобы укладка и увязка устраняли порчу вещей въ пути. Тюки и ящики съ укупоренными предметами взвѣшиваются въ присутствіи непосредственнаго хранителя имущества и транспортнаго начальника, а при отправкѣ груза по грунтовымъ дорогамъ въ присутствіи и Начальника отдѣла; на мѣстахъ обозначаются нумера и вѣсъ (и условные знаки, если грузъ подлежитъ отправкѣ по желѣзной дорогѣ). По изготовленіи транспорта Начальникъ отдѣла составляетъ накладную примѣнительно прилагаемой формѣ, по свѣдѣніямъ, полученнымъ отъ транспортнаго начальника, и представляетъ ее Начальнику склада. Перевозочному подрядчику, или его агенту предоставляется провѣрить вѣсъ груза при вывозкѣ транспорта съ употребленіемъ для сего своихъ рабочихъ.

Примѣчаніе. Безъ измѣненій.

85. При отправленіи транспорта Начальникъ склада снабжаетъ транспортнаго начальника маршрутомъ (при слѣдованіи по грунтовымъ дорогамъ или смѣшаннымъ путямъ), накладною, документами на перевозку грузовъ по желѣзнымъ дорогамъ и водянымъ путямъ, письменнымъ наставленіемъ и всѣмъ путевымъ довольствіемъ, положеннымъ лично

для транспортнаго начальника и его помощниковъ, если таковые посылаются. О составѣ транспорта и времени его отправленія, а равно и о другихъ обстоятельствахъ, къ транспорту относящихся, Начальникъ склада доноситъ по командѣ, если объ этомъ послѣдовало распоряженіе, и сообщаетъ въ мѣсто назначенія транспорта, если по обстоятельствамъ это необходимо. При слѣдованіи транспорта по желѣзнымъ дорогамъ или водянымъ путямъ безъ транспортнаго начальника, пріемъ груза на конечной станціи или пристани производится особо назначеннымъ пріемщикомъ отъ того склада, части войскъ или учрежденія, куда транспортъ назначенъ, причемъ на обязанности этого лица лежитъ подробный осмотръ прибывшихъ мѣстъ, повѣрка счетомъ по надписямъ и условнымъ знакамъ, повѣрка цѣлости укупорки ихъ, исправности пломбъ и печатей и, въ случаѣ сомнѣнія, требованіе перевѣски; относительно предметовъ неукупоренныхъ повѣрка ихъ цѣлости и исправности по наружному виду (поломки, погнутости, побитость и т. п.). О всѣхъ оказавшихся неисправностяхъ и несходствѣ съ накладными, по требованію пріемщика и при участіи его, Коменданта станціи—(а въ случаѣ отсутствія его подлежащаго полицейскаго чина) и агента желѣзной дороги или пароходства—составляется подробный актъ, представляемый пріемщикомъ по своему начальству. При наличности транспортнаго начальника такой же порядокъ пріема транспорта лежитъ на его обязанности. Засимъ по вопросамъ относительно слѣдованія транспортовъ слѣдуетъ примѣняться къ указаніямъ, изложеннымъ въ статьяхъ 45—47, 49 и 52 книги XII Свода Военныхъ Постановленій 1869 года.

86. При слѣдованіи артиллерійскихъ транспортовъ по грунтовымъ дорогамъ и водянымъ путямъ соблюдаются, сверхъ вышеизложеннаго, еще слѣдующія правила:

1) Ближайшій мелочной распорядокъ слѣдованія предоставляется подрядчику, съ тѣмъ, однако же, чтобы маршрутъ выполнялся въ точности и чтобы транспорты при сухопутныхъ перевозкахъ останавливались для ночлеговъ и отдыха не ближе 50 саженъ отъ строеній, а при водяныхъ не ближе 50 саженъ отъ постороннихъ судовъ и ниже ихъ по теченію, транспорты же съ порохомъ не заходили для отдыховъ и ночлеговъ въ города и селенія и не останавливались ближе 100 саженъ отъ жилыхъ строеній и постороннихъ судовъ, а суда съ порохомъ имѣли бы палубу или досчатый навѣсъ.

Примѣчаніе. Перевозка капсюлей, патроновъ, зарядовъ и прочихъ легко воспламеняющихся предметовъ военной лабораторіи подчиняется тѣмъ же правиламъ, что и порохъ. **28800**

2) Транспорты съ порохомъ не должны превышать 50 повозокъ каждый, причемъ на передней и задней повозкахъ, а при большомъ числѣ ихъ и на нѣсколькихъ промежуточныхъ—должны быть выставляемы красные флаги.

Примѣчаніе. Перевозка пороха и огнестрѣльныхъ транспортовъ въ большемъ противъ указаннаго составѣ, а именно до 100 возовъ каждый, допускается только по степнымъ путямъ.

3) Для охраненія пороховаго транспорта въ пути наряжается, при мѣстныхъ перевозкахъ въ пунктѣ расположенія склада, Комендантомъ или Начальникомъ гарнизона по требованію Начальника склада, а при отправкѣ въ другіе пункты военнаго округа или въ другой округъ, по представленію Начальника артиллеріи Командующему войсками, вооруженный конвой по расчету: при транспортѣ отъ 1 до 8 повозокъ—четыре человѣка, отъ 9 до 15 повозокъ—семь человѣкъ, отъ 16 до 23 повозокъ—десять человѣкъ, отъ 24 до 50 повозокъ—тринадцать человѣкъ. Число конвойныхъ увеличивается въ случаяхъ, предусмотрѣнныхъ выше въ статьѣ 82. Старшій въ конвоѣ нижній чинъ подчиняется начальнику транспорта.

Примѣчаніе. При мѣстныхъ перевозкахъ пороха въ пунктѣ расположенія склада число конвойныхъ можетъ быть уменьшаемо по усмотрѣнію Начальника склада, если не имѣется въ виду обстоятельствъ, предусматриваемыхъ статьею 82 сего Положенія.

4) Для конвойныхъ и транспортныхъ нижнихъ чиновъ, сопровождающихъ порохъ при движеніи на разстояніяхъ бо́льшихъ одного дневнаго перехода, взимаются обывательскія подводы, по расчету одной подводы на шесть человѣкъ, причемъ число менѣе 6 считается за 6.

5) Въ случаѣ смерти транспортнаго начальника или остановки транспорта по какимъ-либо обстоятельствамъ, Начальникъ артиллеріи того округа, въ раіонѣ котораго транспортъ остановился, по полученіи о семъ донесенія, обязанъ принять всѣ мѣры къ обезпеченію дальнѣйшаго слѣдованія транспорта и командируетъ для распоряженій на мѣстѣ, если найдетъ необходимымъ, особое лицо по своему избранію.

87. Безъ измѣненій.

*

28800

88. Безъ измѣненій.
89. Безъ измѣненій.
90. Безъ измѣненій.
91. Безъ измѣненій.

Глава шестая.

Объ отпускѣ имущества изъ складовъ.

92. Имущество, хранящееся въ артиллерійскихъ складахъ, отпускается изъ оныхъ или по общимъ распоряженіямъ, на основаніи точно установленныхъ и объявленныхъ по военному вѣдомству правилъ, безъ особыхъ на каждый разъ предписаній начальства, или по отдѣльнымъ на каждый случай предписаніямъ Начальника артиллеріи округа. Въ предписаніяхъ объ отпускѣ обозначается: кому именно сколько какихъ предметовъ и изъ какой категоріи должно быть отпущено. Перечень случаевъ, когда отпускъ изъ складовъ можетъ быть производимъ безъ особыхъ предписаній, сообщается складу Начальникомъ артиллеріи округа.

93. Предметы отпускаются изъ отдѣловъ склада не иначе, какъ по нарядамъ Начальника склада.

94. Распоряженія объ отпускѣ имущества изъ складовъ должны исполняться безъ промедленія. Отпускъ производится въ часы, назначенные для работъ въ складахъ, ежедневно, кромѣ табельныхъ и праздничныхъ дней, въ которые не положено производить занятій въ войскахъ, а въ спѣшныхъ случаяхъ, по распоряженію Начальника склада, и въ эти дни.

95. Безъ измѣненій.

Примѣчаніе. Безъ измѣненій.

96. Безъ измѣненій.

97. При наличіи на отпускаемыхъ изъ склада предметахъ пріемныхъ знаковъ (ст. 66), пріемщики принимаютъ вещи по наружному осмотру и по клеймамъ, наблюдая только, чтобы въ нихъ не было явныхъ пороковъ и недостатковъ и чтобы входящія въ составъ издѣлій части были на-лицо; при отсутствіи же пріемныхъ знаковъ, пріемщики руководствуются существующими для пріема артиллерійскаго имущества правилами и инструкціями, причемъ, въ случаѣ надобности провѣрить размѣры, имъ предоставляется имѣющійся въ сдающемъ складѣ повѣрочный инструментъ. Никакихъ излишнихъ требованій и способовъ удостовѣренія въ прочности и годности предметовъ, инструкціями не установленныхъ,—не дозволяется.

97¹. Тѣ предметы, на пріемъ которыхъ нѣтъ инструкцій и которые не имѣютъ пріемныхъ знаковъ, а для опредѣленія годности по наружному виду требуютъ особо наглядныхъ указаній, отпускаются изъ склада вмѣстѣ съ образцами, по одному экземпляру, входящему въ счетъ отпускаемыхъ предметовъ. Образецъ долженъ имѣть на себѣ ярлыкъ за печатью склада и подписью Начальника онаго и быть совершенно во всѣхъ отношеніяхъ сходнымъ съ тѣмъ образцомъ, по которому предметы приняты въ складъ.

98. Пріемщики обязаны заявлять на мѣстѣ пріема о всѣхъ найденныхъ ими недостаткахъ въ предметахъ, имъ сдаваемыхъ, а также о неправильностяхъ въ счетѣ и вѣсѣ ихъ.

99. Безъ измѣненій.

100. Безъ измѣненій.

100¹. Пріемщикъ отвѣчаетъ за качество принятыхъ предметовъ, а также за счетъ, мѣру и вѣсъ ихъ лишь въ томъ случаѣ, если онъ не выполнилъ требованій статей 99 и 101 сего Положенія, или если будетъ доказано, что вещи подверглись порчѣ въ дорогѣ отъ дурнаго съ его стороны присмотра, или небрежной и неправильной укладки и укупорки. Онъ отвѣчаетъ также за неправильную браковку вещей, которая влечетъ за собой напрасную переписку, замедляетъ пріемъ и затрудняетъ начальство, и за несбереженіе вещей въ цѣлости послѣ пріема и до вывоза ихъ изъ склада.

Примѣчаніе. Въ случаѣ привлеченія пріемщика къ отвѣтственности за порчу предметовъ отъ неправильной укладки и укупорки, или за несбереженіе вещей до вывоза изъ склада, принимаются къ разсмотрѣнію и дѣйствія непосредственнаго хранителя имущества и Начальника отдѣла, по наблюденію за пріемомъ.

101. Безъ измѣненій.

102. Сопровождая принятыя вещи по назначенію, пріемщики несутъ тѣ же обязанности и ту же отвѣтственность, какъ и транспортные начальники, согласно статьямъ 84—86, въ случаѣ же, если они транспорта не сопровождаютъ, на нихъ лежатъ обязанности по статьѣ 84, а также сдача груза на желѣзную дорогу и пріемъ его на станціи назначенія по статьѣ 85.

103. Если отпущенные въ войска предметы по прибытіи ихъ на мѣсто будутъ забракованы и складъ откажетъ въ замѣнѣ ихъ другими, то Начальникъ артиллеріи округа, получивъ объ этомъ донесеніе, входитъ въ разсмотрѣніе дѣла и принимаетъ мѣры

28800

къ разрѣшенію спора въ предѣлахъ своихъ правъ. Если споръ такимъ образомъ разрѣшенъ не будетъ, то Начальникъ артиллеріи представляетъ Главному Начальнику военнаго округа о назначеніи свѣдущаго посредника для изслѣдованія спора на мѣстѣ, и самъ командируетъ представителя отъ склада для представленія посреднику объясненій со стороны склада. Если бракованію подверглись предметы ручнаго оружія, патроны къ нему или инструментъ для войсковыхъ оружейныхъ мастерскихъ, то въ качествѣ посредника командируется Штабъ-Офицеръ, осматривающій оружіе въ войскахъ округа, а представитель отъ склада въ этомъ случаѣ не назначается. Командированный посредникъ представляетъ свое заключеніе тому начальнику, по распоряженію коего назначенъ, которому доноситъ также въ томъ случаѣ, если по сложности вопроса или по техническимъ условіямъ не признаетъ возможнымъ дать окончательное по дѣлу рѣшеніе.

104. Если по донесенію посредника окажется справедливымъ заявленіе войсковой части, то Начальникъ артиллеріи дѣлаетъ распоряженіе о немедленной замѣнѣ забракованныхъ предметовъ и о возвращеніи этихъ послѣднихъ въ складъ; о предметахъ же, которые могутъ быть исправлены, Начальникъ артиллеріи дѣлаетъ распоряженіе или объ исправленіи ихъ самою принявшею частью, если она на то согласна, за счетъ виновныхъ, или о командированіи мастеровыхъ изъ склада для исправленія на мѣстѣ, или же о доставленіи предметовъ для исправленія въ складъ, если это необходимо по техническимъ условіямъ. Въ то же время онъ изслѣдуетъ причины, по которымъ вещи оказались недоброкачественными.

105. Всѣ расходы казны, происшедшіе какъ вслѣдствіе отпуска изъ склада негодныхъ или неисправныхъ предметовъ, такъ и вслѣдствіе неправильнаго бракованія предметовъ въ войскахъ—взыскиваются съ виновныхъ, причемъ дѣла о сихъ взысканіяхъ возбуждаются во всѣхъ случаяхъ Начальникомъ артиллеріи округа.

106. Замѣнена статьею 108[1].

107. Съ примѣчаніемъ. Замѣнена статьею 101[1].

108. Замѣнена статьею 97[1].

108[1]. Въ томъ случаѣ, когда по донесенію посредника споръ о качествѣ забракованныхъ въ войскахъ предметовъ не можетъ быть имъ разрѣшенъ, какъ требующій примѣненія спеціальныхъ техническихъ пріемовъ и соображеній,—дѣло представляется на усмотрѣніе Главнаго Артиллерійскаго Управленія, причемъ уже отъ сего Управленія зависитъ указаніе Начальнику артиллеріи округа о производствѣ денежныхъ взысканій по статьѣ 105.

109. Безъ измѣненій.

Глава седьмая.

О негодномъ и ненужномъ имуществѣ.

110. Имущество артиллерійскаго довольствія, приходящее въ негодность во время храненія или употребленія его въ артиллерійскихъ складахъ, подробно осматривается Коммисіями по назначенію Начальника склада. О результатахъ осмотра составляются акты, за подписью Коммисіи, утверждаемые Начальникомъ склада по личномъ осмотрѣ имъ этихъ предметовъ. Въ актахъ обозначается: количество предметовъ, въ чемъ состоитъ ихъ негодность и когда и откуда предметы поступили въ складъ; въ тѣхъ случаяхъ, когда послѣднее свѣдѣніе въ точности обозначено быть не можетъ, то причины сего объясняются въ актѣ.

На основаніи означенныхъ актовъ предметы, пришедшіе въ негодность въ запасѣ военнаго времени, немедля перечисляются, по наряду Начальника склада, въ категорію имущества, не отпускаемаго войскамъ, съ донесеніемъ о томъ Начальнику артиллеріи округа, негодные же предметы изъ остальныхъ категорій включаются въ отдѣлъ первый очередной вѣдомости о негодномъ имуществѣ.

111. Негодное имущество склада представляется, по мѣрѣ накопленія его, не менѣе одного раза въ годъ на осмотръ Начальника артиллеріи округа, при особой по каждому отдѣлу и мастерской склада вѣдомости по прилагаемой формѣ.

112. Безъ измѣненій.

113. Безъ измѣненій.

114. По разборкѣ и разломкѣ предметовъ негоднаго имущества, количество полученныхъ отъ сего годныхъ и негодныхъ отдѣльныхъ частей и вѣсъ или мѣра образовавшагося годнаго и негоднаго матеріала или лома металла и дерева свидѣтельствуется особой Коммисіей по назначенію Начальника склада, и о всемъ получившемся составляется актъ; на основаніи этого акта предметы разобранные и разломанные выписываются, по наряду Начальника склада, въ расходъ, а полученныя отдѣльныя части, матеріалы и ломъ—записываются на приходъ въ той годности, какая въ актѣ указана.

Примѣчаніе. Ружейные стволы, коробки, затворы и части ихъ въ продажу не обращаются. Револь-

28800 верные стволы и барабаны, ружейные штыки и клинки холоднаго оружія, въ случаѣ назначенія въ продажу, должны быть приведены въ такой видъ, чтобы не могли быть употреблены въ качествѣ оружія.

Способъ приведенія въ негодность артиллерійскихъ орудій, если это признано будетъ необходимымъ передъ ихъ продажей, указывается Главнымъ Артиллерійскимъ Управленіемъ.

115. Безъ измѣненій.

Глава восьмая.

О сдачѣ складовъ.

116. Безъ измѣненій.

117. Пріемъ вещей, долженствующихъ состоять въ сдаваемомъ отдѣлѣ по книгамъ и документамъ, производится новымъ Начальникомъ отдѣла при участіи соотвѣтствующаго непосредственнаго хранителя имущества и прежняго Начальника отдѣла, счетомъ, мѣрою и вѣсомъ, по пріемнымъ на предметахъ знакамъ, а также по пломбамъ и печатямъ на мѣстахъ, кои положено хранить нераскупоренными,—порядкомъ, указаннымъ въ статьѣ 37, п. 1, причемъ обращается вниманіе—въ той ли годности состоятъ предметы, въ какой значатся по отчетности.

Примѣчаніе. Безъ измѣненій.

118. Начальникъ склада наблюдаетъ, чтобы сдача отдѣла производилась правильно, безъ замедленія и продолжалась не долѣе четырехъ мѣсяцевъ. По окончаніи сдачи онъ, на основаніи донесеній сдатчика и пріемщика и по разсмотрѣніи сдаточныхъ вѣдомостей за подписью ихъ и подлежащихъ непосредственныхъ хранителей, объявляетъ о результатѣ сдачи отдѣла въ приказѣ по складу.

Примѣчаніе 1. Сдаточныя вѣдомости могутъ быть составляемы по мѣрѣ пріема, причемъ количество предметовъ по книжному счету ко времени сдачи опредѣляется совмѣстно новымъ и старымъ Начальниками отдѣловъ и за обоюдною ихъ отвѣтственностью. Время пріема каждаго предмета обозначается въ сдаточныхъ вѣдомостяхъ.

Примѣчаніе 2. Безъ измѣненій.

119. Безъ измѣненій.

120. Безъ измѣненій.

121. Безъ измѣненій.

122. Безъ измѣненій.

123. Безъ измѣненій.

Глава девятая.

О мастерскихъ, содержимыхъ при артиллерійскихъ складахъ.

124. При артиллерійскихъ складахъ могутъ содержаться мастерскія для производства такихъ работъ по арсенальной, оружейной и лабораторной частямъ, которыя не требуютъ участія техническихъ артиллерійскихъ заведеній; кромѣ того, составляя принадлежность артиллерійскихъ складовъ, мастерскія выполняютъ необходимыя работы по содержанію въ исправности хранящихся въ складахъ предметовъ.

125. По роду выполняемыхъ работъ мастерскія дѣлятся на артиллерійскія и лабораторныя; первыя занимаются изготовленіемъ и исправленіемъ предметовъ матеріальной части артиллеріи и ручнаго оружія, послѣднія изготовляютъ предметы военной лабораторіи и производятъ работы по содержанію въ исправности и храненію боевыхъ припасовъ.

Примѣчаніе. Исключается.

126. Безъ измѣненій.

127. Мастерскія подчиняются Начальнику того артиллерійскаго склада, при которомъ онѣ состоятъ. Начальникъ этотъ по отношенію къ нимъ исполняетъ обязанности и пользуется правами, опредѣленными въ пунктахъ 1, 2 и 3 статьи 13 и въ пунктахъ 2, 4, 5, 6 и 7 статьи 15 книги XIII Свода Военныхъ Постановленій 1869 года и въ статьяхъ 16 и 17 сего Положенія. Сверхъ сего онъ утверждаетъ въ должностяхъ Помощниковъ Начальниковъ мастерскихъ и окончательно разрѣшаетъ возникающіе споры при передачѣ предметовъ изъ отдѣловъ склада въ мастерскія и обратно.

128. Ближайшее завѣдываніе каждою изъ мастерскихъ возлагается на Начальника мастерской, который избирается: на штабъ-офицерскую вакансію—Генералъ-Фельдцейхмейстеромъ, а на оберъ-офицерскую—Начальникомъ склада, и утверждается въ должности приказомъ по артиллеріи.

129. Въ тѣхъ складахъ, гдѣ артиллерійскихъ мастерскихъ не имѣется, а состоятъ лишь мастерскія оружейныя, таковыми завѣдываютъ особые офицеры или классные оружейные мастера, избираемые и назначаемые на должность Начальникомъ склада. Мастерскія эти подчиняются непосредственно Начальникамъ складовъ на основаніяхъ, изложенныхъ въ статьѣ 127.

130. Въ тѣхъ складахъ, гдѣ введены штатами завѣдывающіе лабораторными мастерскими офицеры или классные оберъ-фейерверкеры, таковые избираются и назначаются на должность Начальниками складовъ и подчиняются непосредственно Начальникамъ лабораторныхъ мастерскихъ.

131. Начальники артиллерійской и лабораторной мастерскихъ и Завѣдывающій бружейною мастерскою склада исполняютъ по отношенію къ завѣдываемымъ ими мастерскимъ обязанности, изложенныя въ пунктѣ 1 статьи 28 и въ статьѣ 33 книги XIII Свода Военныхъ Постановленій 1869 года. По отношенію къ чинамъ мастерскихъ, первые двое пользуются дисциплинарными правами Командировъ неотдѣльныхъ батарей, а послѣдній—Командира роты; Завѣдывающій лабораторною мастерскою непосредственно вѣдаетъ работами, въ ней производимыми, и всѣмъ ея имуществомъ и, по отношенію къ чинамъ мастерской, пользуется дисциплинарными правами Командира роты.

132. Помощники Начальниковъ мастерскихъ исполняютъ обязанности, изложенныя въ статьѣ 36 книги XIII Свода Военныхъ Постановленій 1869 года; прочіе чины мастерскихъ исполняютъ обязанности, опредѣленныя для соотвѣтствующихъ должностей въ техническихъ артиллерійскихъ заведеніяхъ.

133. Въ отношеніи вольнонаемныхъ мастеровыхъ и рабочихъ артиллерійскія мастерскія руководствуются Положеніемъ о таковыхъ мастеровыхъ и рабочихъ техническихъ артиллерійскихъ заведеній, приложеннымъ къ статьѣ 89 книги XIII Свода Военныхъ Постановленій 1869 года, и правилами о наймѣ, утвержденными Генералъ-Фельдцейхмейстеромъ.

134. Безъ измѣненій.

135. Безъ измѣненій.

136. Безъ измѣненій.

Примѣчаніе. Исключается.

137. Порядокъ поступленія въ мастерскія и обращенія въ нихъ матеріаловъ и предметовъ, производства работъ, а также содержанія и храненія имущества—согласуется съ порядкомъ, установленнымъ для отдѣловъ склада и, насколько возможно, съ правилами, дѣйствующими въ техническихъ артиллерійскихъ заведеніяхъ. Изготовленныя и исправленныя въ мастерскихъ издѣлія свидѣтельствуются Коммисіями, назначенными Начальникомъ склада изъ наличныхъ чиновъ мастерскихъ. О свидѣтельствованіи составляются акты.

138. Безъ измѣненій.

139. Работы въ лабораторныхъ мастерскихъ производятся на основаніи урочныхъ положеній, правилъ и инструкцій. **28800**

140. Безъ измѣненій.

141. Безъ измѣненій.

Примѣчаніе. Продленіе сдачи сверхъ сихъ сроковъ разрѣшается Начальникомъ артиллеріи округа.

II. Проектъ измѣненія статей 421, 423, 425, 426, 427, 428, 429, 430, 431, 432, 459, 464, 465, 481, 482, 483, 484, 489, 490, 493 и 496 книги XX Свода Военныхъ Постановленій 1869 года.

Раздѣлъ шестой.

Внутреннее хозяйство войскъ по вооруженію.

Глава первая.

Положенія общія.

Проектируемое изложеніе.

421. Предметы артиллерійскаго довольствія содержатся: въ войскахъ—въ количествѣ, опредѣленномъ табелями, въ паркахъ—по табелямъ и накладнымъ вѣдомостямъ, а въ крѣпостныхъ артиллеріяхъ—на основаніи нормальныхъ проектовъ вооруженія крѣпостей и матеріальныхъ вѣдомостей. Исключеніе изъ сего правила допускается съ разрѣшенія Военнаго Совѣта, по представленіямъ Главнаго Артиллерійскаго Управленія, относительно такихъ предметовъ и матеріаловъ, которые, подвергаясь при продолжительномъ храненіи порчѣ, могутъ быть безъ затрудненій заготовлены съ началомъ приведенія войскъ на военное положеніе.

Въ особыхъ случаяхъ, съ разрѣшенія Начальника артиллеріи округа, можетъ быть предоставлено войскамъ въ мирное время сдавать въ артиллерійскіе склады на временное храненіе предметы артиллерійскаго довольствія исключительно боеваго назначенія и относящіеся къ штатному казенному артиллерійскому имуществу, согласно статьямъ 4, 59, 70 и 75 Положенія объ артиллерійскихъ складахъ.

423. Безъ измѣненія.

Примѣчаніе. Предметы, состоящіе въ артиллерійскихъ складахъ на временномъ храненіи отъ войскъ, освѣжаются, чистятся и смазываются, согласно статьѣ 75 Положенія объ артиллерійскихъ складахъ, попеченіемъ самихъ войскъ, на отпускаемыя имъ для сего отъ казны средства.

23800

Глава вторая.

О пріемѣ предметовъ артиллерійскаго довольствія, о ручномъ оружіи, объ артиллерійскихъ орудіяхъ, о патронахъ, зарядахъ и прочихъ огнестрѣльныхъ припасахъ.

Отдѣленіе первое.

О пріемѣ предметовъ артиллерійскаго довольствія.

425. Для пріема изъ артиллерійскихъ складовъ предметовъ артиллерійскаго довольствія войска высылаютъ пріемщиковъ въ тѣ отдѣлы складовъ и къ тѣмъ срокамъ, какіе указываются Начальникомъ склада. Пріемщики снабжаются отъ войскъ довѣренностями, въ которыхъ должно быть обозначено, по какому отзыву склада поручается имъ принять имущество.

425[1]. Пріемщики, командированные отъ войскъ, при пріемѣ изъ артиллерійскихъ складовъ назначенныхъ къ отпуску въ войска предметовъ, руководствуются статьями 97—102 Положенія объ артиллерійскихъ складахъ, а при укупоркѣ, отправкѣ и доставкѣ транспортовъ въ мѣста назначенія исполняютъ обязанности, указанныя въ статьѣ 104 того же Положенія.

426. По прибытіи предметовъ въ мѣсто назначенія, Командиръ части, совмѣстно съ чинами хозяйственной части, пріемщикомъ, принимавшимъ предметы изъ склада, а если они доставлены изъ склада съ сдатчикомъ, то сдатчикомъ, производитъ первоначальный осмотръ, сличеніе съ накладными и повѣрку числа и вѣса укупоренныхъ и неукупоренныхъ мѣстъ и о результатѣ сего извѣщаетъ складъ, изъ котораго отправленъ транспортъ, съ обозначеніемъ времени прибытія его и не подверглись ли предметы во время перевозки поврежденіямъ, относящимся къ винѣ перевозчиковъ, или желѣзныхъ дорогъ, причемъ въ складъ должны быть препровождены копіи съ актовъ, составленныхъ на желѣзнодорожныхъ станціяхъ о поврежденіяхъ транспорта по винѣ желѣзныхъ дорогъ (§ 67 Правилъ для перевозки по желѣзнымъ дорогамъ грузовъ военнаго вѣдомства; прик. по воен. вѣд. 1884 г. за № 342) и подлинные акты о поврежденіяхъ, происшедшихъ въ пути по винѣ тѣхъ перевозочныхъ подрядчиковъ, которые перевозили транспортъ по условіямъ, заключеннымъ начальствомъ склада (ст. 85 Положенія объ артиллерійскихъ складахъ).

Примѣчаніе. Безъ измѣненія.

427. По окончаніи первоначальнаго осмотра (ст. 426) составляются особыя Коммисіи для освидѣтельствованія и пріема доставленныхъ предметовъ артиллерійскаго довольствія. Коммисіи эти составляются въ полкахъ и отдѣльныхъ баталіонахъ изъ Командировъ полковъ и баталіоновъ, съ наличными Ротными или Эскадронными Командирами и лицами, завѣдывающими отдѣлами хозяйства, при участіи лица, принимавшаго въ складѣ предметы, или сдатчика, если таковой присланъ отъ склада. Въ батареяхъ, паркахъ, а также вообще въ командахъ съ небольшимъ числомъ офицеровъ, пріемъ и освидѣтельствованіе производятся Командирами частей въ присутствіи всѣхъ наличныхъ офицеровъ, а также пріемщика или сдатчика, доставившихъ имущество.

Примѣчаніе. Пріемъ начинается не позже, какъ на другой день по прибытіи транспорта, и продолжается не болѣе четырнадцати дней.

428. Исключается.

Примѣчаніе. Перенесено подъ 427 статью сей же книги.

429. При пріемѣ повѣряется счетъ, вѣсъ и мѣра доставленныхъ предметовъ и производится пріемъ ихъ по наружному осмотру и по пріемнымъ знакамъ, какъ указано въ статьѣ 97 Положенія объ артиллерійскихъ складахъ, а при отсутствіи пріемныхъ знаковъ—руководствуясь существующими для пріема артиллерійскаго имущества правилами и инструкціями или доставленными изъ склада образцами, согласно статьѣ 98 того же Положенія. При этомъ свидѣтельствующіе удостовѣряются, не получили-ли издѣлія какихъ либо поврежденій въ пути.

430. Въ случаѣ явныхъ признаковъ недоброкачественности предметовъ, или вообще такихъ видимыхъ недостатковъ, которые могутъ имѣть неблагопріятное вліяніе на боевыя свойства и способность къ прослуженію установленныхъ сроковъ, а равно въ случаѣ обнаруженія въ предметахъ недостатковъ, не допускаемыхъ Положеніями и инструкціями для пріема ихъ въ войска, составляются акты объ освидѣтельствованіи, которые не позже, какъ черезъ пятнадцать дней по прибытіи транспорта, препровождаются Командиромъ части, при квитанціи въ пріемѣ предметовъ, Начальнику артиллерійскаго склада, изъ котораго доставлены предметы, для направленія этихъ актовъ въ порядкѣ, указанномъ въ статьяхъ 105—107 Положенія объ артиллерійскихъ складахъ.

431. Пріемщикъ, принимавшій предметы, или сдатчикъ, доставившій ихъ изъ склада, подписываютъ вышеозначенный актъ (ст. 430) и, если будутъ

28800

имѣть возраженія на постановленіе свидѣтельствовавшихъ, заявляютъ свои возраженія письменно, въ особомъ заявленіи, которое и присоединяется къ акту объ освидѣтельствованіи.

432. Безъ измѣненія.

Примѣчаніе. Исключается.

432[1]. Квитанціи въ пріемѣ полученныхъ изъ склада предметовъ составляются по прилагаемой къ сей статьѣ формѣ, отдѣльно по каждой изъ накладныхъ, по которымъ отпущено изъ склада имущество, и по тексту совершенно согласно съ накладными; негодность или неисправность имущества, показанныя въ квитанціяхъ, должны удостовѣряться актами объ освидѣтельствованіи предметовъ (ст. 430). Квитанціи и акты къ нимъ, если таковые составлены, препровождаются Командиромъ части Начальнику артиллерійскаго склада, изъ котораго отпущено имущество, не позже, какъ черезъ пятнадцать дней по прибытіи транспорта.

Отдѣленіе третье.

Объ артиллерійскихъ орудіяхъ и принадлежащихъ къ нимъ предметахъ.

459. Въ случаѣ обнаруженія неисправностей въ орудіяхъ, лафетахъ, передкахъ, зарядныхъ ящикахъ и вообще въ тѣхъ предметахъ, которые положено табелями перемѣнять на счетъ казны по свидѣтельствамъ Начальниковъ артиллеріи округа или корпуса, по принадлежности, предметы эти, прежде представленія ихъ на инспекторскій смотръ, должны быть освидѣтельствованы Командиромъ батареи и всѣми наличными офицерами и представляться къ осмотру вмѣстѣ съ актомъ объ освидѣтельствованіи, въ которомъ обозначаются всѣ признаки неисправности или негодность предметовъ. Предварительное освидѣтельствованіе предметовъ, подлежащихъ замѣнѣ, производится въ удобное для того время, по назначенію Командира батареи, но во всякомъ случаѣ до наступленія инспекторскаго смотра.

Примѣчаніе 1. Безъ перемѣны.

Примѣчаніе 2. Акты объ освидѣтельствованіи составляются въ видѣ вѣдомости, съ обозначеніемъ названія предметовъ, ихъ нумера, мѣста и года изготовленія (по клеймамъ техническихъ заведеній и пріемщиковъ) или времени изготовленія и поступленія на службу (о предметахъ, не имѣющихъ клеймъ), и съ объясненіемъ, въ чемъ заключается неисправность предметовъ и возможно ли исправленіе ихъ на мѣстѣ мастеровыми, командированными для сего согласно статьѣ 461, или же они подлежатъ отправкѣ въ одно изъ техническихъ артиллерійскихъ заведеній, а въ отношеніи негодныхъ предметовъ—признаковъ негодности.

464. Изъ предметовъ, перемѣняемыхъ казною по свидѣтельствамъ Начальниковъ артиллеріи корпуса, или округа, по принадлежности, сдаются въ ближайшіе артиллерійскіе склады округа только слѣдующіе предметы: *а)* негодныя орудія, лафеты, передки и зарядные ящики, безъ колесъ—сдаются въ склады, за исключеніемъ тѣхъ случаевъ, когда Начальникомъ артиллеріи въ округѣ будетъ сдѣлано распоряженіе о продажѣ ихъ на мѣстѣ; *б)* колеса разбираются при батареяхъ и годная съ нихъ оковка высылается въ склады только въ тѣхъ случаяхъ, когда въ ней представляется надобность для работъ въ арсеналахъ или мастерскихъ; *в)* изъ всѣхъ вообще прочихъ негодныхъ предметовъ артиллерійскаго имущества, негодныхъ металлическихъ вещей, металлическихъ частей артиллерійской принадлежности и лабораторнаго инструмента,—высылается въ склады только то, что можетъ быть передѣлано или употреблено на выдѣлку другихъ вещей, или, по значительной цѣнности, заслуживаетъ перевозки.

Все изъ поименованнаго въ пунктѣ *в* непригодное на передѣлку или для употребленія на выдѣлку другихъ вещей и не заслуживающее по цѣнности перевозки, равно оковка отъ колесъ, ненужная арсеналамъ и мастерскимъ, продается на мѣстѣ способомъ, опредѣляемымъ Начальникомъ артиллеріи округа, причемъ изъ всего назначеннаго къ продажѣ могутъ быть, по желанію батарей, оставляемы имъ металлическія вещи и металлы, съ взысканіемъ стоимости по вѣсу и по цѣнамъ послѣдней продажи такихъ металловъ въ складѣ, деревянныя же части оставляются безусловно въ собственность батарей.

Вырученныя отъ продажи деньги сдаются въ ближайшее Казначейство для обращенія въ доходъ казны; квитанціи въ сданныхъ деньгахъ отсылаются вмѣстѣ съ аукціонными листами и съ даннымъ на это разрѣшеніемъ въ подлежащее Окружное Артиллерійское Управленіе.

Примѣчаніе. При продажѣ предметовъ, означенныхъ въ пунктѣ *а* сей статьи, соблюдаются правила, указанныя въ статьѣ 114 Положенія объ артиллерійскихъ складахъ. При назначеніи къ сдачѣ въ артиллерійскіе склады предметовъ, поименованныхъ въ пунктахъ *б* и *в*, Начальникъ артиллеріи округа опредѣляетъ дальнѣйшее назначеніе ихъ въ передѣлку или на употребленіе въ видѣ металла въ ма-

28800 стерскихъ или арсеналахъ, о чемъ и сообщаетъ Начальнику склада при назначеніи къ сдачѣ этихъ предметовъ.

465. Безъ измѣненія.

Примѣчаніе. Исправленіе поврежденій мастеровыми производится порядкомъ, указаннымъ въ статьѣ 461 сей книги, а порядокъ замѣны негодныхъ предметовъ опредѣляется постановленіями о довольствіи предметами артиллерійскаго вѣдомства и статьями 110—114 Положенія объ артиллерійскихъ складахъ.

Глава третья.

О сдачѣ различныхъ предметовъ артиллерійскаго довольствія.

Отдѣленіе первое.

О сдачѣ предметовъ артиллерійскаго вѣдомства вообще.

481. По воспослѣдованіи распоряженія о сдачѣ предметовъ артиллерійскаго довольствія, предметы эти отправляются въ подлежащіе склады, если необходимо, при сдатчикѣ отъ войскъ, руководствуясь при назначеніи его статьею 81 Положенія объ артиллерійскихъ складахъ, причемъ распоряженія, предоставленныя означенною статьею Начальнику артиллерійскаго склада, исполняетъ Командиръ части, а разрѣшеніе, означенное въ пунктѣ *а* статьи 81, дается Начальникомъ дивизіи или лицомъ, пользующимся его правами.

482. 3) При наймѣ подводъ для перевозки предметовъ въ склады цѣны не должны быть выше справочныхъ; всѣ оправдательные документы о расходѣ денегъ на исполненныя войсками перевозки предметовъ въ склады, съ копіями накладныхъ вѣдомостей о количествѣ и вѣсѣ сданнаго имущества, съ засвидѣтельствованіемъ склада, что оное дѣйствительно сдано, представляются въ подлежащее Окружное Артиллерійское Управленіе, которое, по полученіи этихъ документовъ, дѣлаетъ распоряженіе о возвратѣ частямъ войскъ израсходованныхъ денегъ.

483. На всѣ сдаваемые предметы войска должны доставлять въ подлежащій складъ, по возможности заблаговременно, накладныя вѣдомости по прилагаемой формѣ, съ обозначеніемъ нумеровъ и клеймъ, имѣющихся на предметахъ, или наложенныхъ на нихъ отличительныхъ знаковъ съ показаніемъ распредѣленія предметовъ по ящикамъ и тюкамъ, а о предметахъ, негодность и неисправность которыхъ относится на счетъ казны, съ отмѣтками въ накладныхъ вѣдомостяхъ документовъ, подтверждающихъ это. При высылкѣ накладныхъ вѣдомостей, войска увѣдомляютъ складъ, когда предметы отправлены и къ какому времени должны прибыть на мѣсто.

Примѣчаніе. Если сдаваемые предметы не имѣютъ порядковыхъ заводскихъ нумеровъ, по которымъ не могутъ быть смѣшаны съ такими же предметами, сдаваемыми отъ другихъ частей войскъ, то войска снабжаютъ ихъ своими отличительными знаками (печати, ярлыки и т. п.), указанными въ примѣчаніи къ статьѣ 53 Положенія объ артиллерійскихъ складахъ.

484. Пріемъ предметовъ вооруженія отъ войскъ въ артиллерійскіе склады производится на основаніи 53—57 статей Положенія объ артиллерійскихъ складахъ.

489. Безъ измѣненія.

Примѣчаніе. Огнестрѣльные припасы и предметы вооруженія, кои вовсе не продаются, или продаются не иначе, какъ въ испорченномъ видѣ (ст. 114 Пол. объ артилл. складахъ), войскамъ не возвращаются.

490. Предметы вооруженія, не подлежащіе сдачѣ и признанные, въ установленномъ порядкѣ, негодными, продаются порядкомъ, опредѣляемымъ Начальникомъ артиллеріи округа.

Отдѣленіе второе.

О сдачѣ ручнаго оружія.

493. Оружіе огнестрѣльное и холодное, признанное въ войскахъ негоднымъ, дозволяется, вмѣсто обратной сдачи въ артиллерійское вѣдомство, продавать при самихъ войскахъ съ аукціоннаго торга, или другимъ способомъ, съ разрѣшенія Военнаго Совѣта. При продажѣ негоднаго огнестрѣльнаго оружія соблюдаются правила, указанныя въ примѣчаніи къ статьѣ 114 Положенія объ артиллерійскихъ складахъ.

Отдѣленіе третье.

О сдачѣ орудій и принадлежащихъ къ нимъ предметовъ.

496. За предметы, признанные при сдачѣ совершенно негодными, исключая изъятыхъ изъ употребленія (ст. 485 сей кн.), равно и за всѣ недостающіе, кромѣ недостающаго запаснаго лѣса, батареи подвергаются денежному взысканію, по стоимости предметовъ. Стоимость эта опредѣляется: *а)* для предметовъ, коимъ по табелямъ опредѣленъ срокъ службы,—въ размѣрѣ штатной цѣны пред-

метовъ, со скидкою 30%, и *б)* для предметовъ, которымъ срокъ службы не опредѣленъ,—по ихъ заготовительной стоимости, также со скидкою 30%. За предметы, годные къ употребленію, но требующіе исправленія, взысканіе производится порядкомъ, указаннымъ въ 56 и 57 статьяхъ Положенія объ артиллерійскихъ складахъ.

Примѣчаніе 1. Безъ измѣненія.

Примѣчаніе 2. Безъ измѣненія.

(Приложенія см. въ конецъ Тома).

28801.—Января 20. Именной Высочайшій указъ, данный Сенату (Собр. Узак. 1907 г. Января 30, отд. I, ст. 177).—*Объ отчужденіи участка земли для продолженія третьяго Міусскаго переулка въ городѣ Москвѣ.*

Для продолженія третьяго Міусскаго переулка въ городѣ Москвѣ оказалось необходимымъ занять земельный участокъ вдовы купца Маріи Фадѣевой, пространствомъ въ двѣсти шестнадцать квадратныхъ саженъ. Вслѣдствіе сего, разсмотрѣвъ положеніе по этому дѣлу Особаго въ Государственномъ Совѣтѣ Присутствія, повелѣваемъ: сдѣлать надлежащія распоряженія къ отчужденію сего участка въ собственность города Москвы для указанной цѣли и въ вознагражденіи за оный, изъ городскихъ средствъ, поступить на основаніи общихъ узаконеній объ имуществахъ, отчуждаемыхъ по распоряженію Правительства.

Правительствующій Сенатъ къ исполненію сего не оставитъ учинить надлежащее распоряженіе.

На подлинномъ Собственною Его Императорскаго Величества рукою подписано:

«*НИКОЛАЙ*».

Въ Царскомъ Селѣ.
20 Января 1907 года.

Скрѣпилъ: Государственный Секретарь
Баронъ Икскуль.

28802.—Января 20. Высочайше утвержденное положеніе Совѣта Министровъ (Собр. Узак. 1907 г. Февраля 2, отд. I, ст. 203).—*Объ измѣненіи условій пріема въ Морской Кадетскій Корпусъ и Морское Инженерное Училище Императора Николая I.*

Совѣтъ Министровъ полагалъ:

Въ измѣненіе и дополненіе дѣйствующихъ узаконеній объ условіяхъ пріема воспитанниковъ въ Морской Кадетскій Корпусъ и Морское Инженерное Училище Императора Николая I, на основаніи статьи 14 Свода Основныхъ Государственныхъ Законовъ, изд. 1906 года, постановить: 28801

I. Въ Морской Кадетскій Корпусъ принимаются сыновья: *а)* офицеровъ морскаго и военнаго вѣдомствъ изъ лицъ, окончившихъ одно изъ среднихъ учебныхъ заведеній, какъ состоящихъ на службѣ или въ запасѣ, такъ и отставныхъ; *б)* лицъ всѣхъ сословій, христіанскаго вѣроисповѣданія, окончившихъ курсъ въ одномъ изъ высшихъ учебныхъ заведеній; *в)* потомственныхъ дворянъ; *г)* священнослужителей христіанскихъ вѣроисповѣданій не ниже сана іерея, и *д)* гражданскихъ чиновъ не ниже VIII класса. 28802

II. Въ Морское Инженерное Училище Императора Николая I принимаются лица всѣхъ сословій христіанскаго вѣроисповѣданія.

III. Въ означенныя въ отдѣлахъ I и II учебныя заведенія лица магометанскаго вѣроисповѣданія, удовлетворяющія условіямъ, въ предшедшихъ (I и II) отдѣлахъ указаннымъ, за исключеніемъ принадлежности къ христіанскому вѣроисповѣданію, принимаются съ Высочайшаго въ каждомъ отдѣльномъ случаѣ разрѣшенія. 28803

Государь Императоръ, 20 Января 1907 года, положеніе сіе Высочайше утвердить соизволилъ.

28803.—Января 20. Высочайше утвержденное положеніе Совѣта Министровъ (Собр. Узак. 1907 г. Февраля 2, отд. I, ст. 204).—*О продленіи срока дѣйствія временныхъ правилъ о новомъ судостроеніи въ С.-Петербургскомъ портѣ.* 28804

Совѣтъ Министровъ полагалъ:

На основаніи статьи 87 Свода Основныхъ Государственныхъ Законовъ, изд. 1906 года, постановить:

Срокъ дѣйствія Высочайше утвержденнаго, 5 Іюня 1900 года (18766), мнѣнія Государственнаго Совѣта, коимъ установлены временныя правила о новомъ судостроеніи въ С.-Петербургскомъ портѣ, продолжается до 1 Января 1908 года.

Государь Императоръ, въ 20-й день Января 1907 года, положеніе сіе Высочайше утвердить соизволилъ.

28804.—Января 20. Высочайше утвержденное положеніе Военнаго Совѣта (Собр. Узак. 1907 г. Мая 11, отд. I, ст. 764).—*Объ уравненіи Подполковниковъ, произведенныхъ въ этотъ чинъ Высочайшимъ приказомъ 17 Іюля 1906 года, а также и въ дѣйствовавшей арміи, изъ числа Капитановъ и Ротмистровъ, перешед-*

*

28805 *шихъ предѣльный возрастъ, съ тѣми ихъ сверстни-*
28806 *ками, которые были произведены въ чинъ Под-*
полковника раньше, какъ недостигшіе предѣль-
28807 *наго возраста.*

Высочайше утвержденнымъ, 20 Января 1907 года, положеніемъ Военнаго Совѣта опредѣлено:

Уравнять Подполковниковъ, произведенныхъ въ этотъ чинъ Высочайшимъ приказомъ 17 Іюля 1906 года, а также и въ дѣйствовавшей арміи, изъ числа Капитановъ и Ротмистровъ, перешедшихъ предѣльный возрастъ, съ тѣми ихъ сверстниками, которые были произведены въ чинъ Подполковника раньше, какъ недостигшіе предѣльнаго возраста.

28805.—Января 20. Высочайшее повелѣніе, объявленное Военнымъ Министромъ (Собр. Узак. 1907 г. Апрѣля 12, отд. I, ст. 651).—*О присвоеніи нѣкоторымъ батареямъ 4-й и 7-й Восточно-Сибирскихъ стрѣлковыхъ артиллерійскихъ бригадъ старшинства сформированія и знаковъ отличія.*

Государь Императоръ, въ 20-й день Января 1907 года, Высочайше соизволилъ присвоить батареямъ, поименованнымъ въ прилагаемой при семъ вѣдомости, старшинство и знаки отличія, какъ въ вѣдомости обозначено.

(Вѣдомость см. въ концѣ Тома.)

28806.—Января 20. Высочайшее повелѣніе, объявленное Военнымъ Министромъ (Собр. Узак. 1907 г. Апрѣля 12, отд. I, ст. 653).—*Объ увеличеніи дополнительнаго штата Губернскихъ Жандармскихъ Управленій для установленія охраны въ Ропшинскомъ дворцѣ.*

Государь Императоръ, по всеподданнѣйшему докладу Шефа жандармовъ, въ 20-й день Января 1907 года, Высочайше повелѣть соизволилъ:

Для установленія охраны въ Ропшинскомъ дворцѣ добавить къ дополнительному штату Губернскихъ Жандармскихъ Управленій (кн. I Свода Шт. военносух. вѣд., изд. 1893 г., № 29) двухъ унтеръ-офицеровъ, изъ нихъ одного высшаго, а другаго низшаго окладовъ, съ присвоеніемъ имъ жалованья и прочихъ видовъ довольствія въ одинаковомъ размѣрѣ съ прочими таковыми же чинами.

Вызываемые настоящею мѣрою расходы относить на средства Главнаго Управленія Удѣловъ.

28807.—Января 21. Высочайше утвержденное положеніе Военнаго Совѣта (Собр. Узак. 1907 г. Іюля 7, отд. I, ст. 917).—*О сведеніи частей полевыхъ инженерныхъ войскъ Дальняго Востока въ саперныя бригады, а крѣпостныхъ саперныхъ и минныхъ ротъ Владивостока въ крѣпостные баталіоны, и о содержаніи таковыхъ по приложеннымъ штатамъ.*

Государь Императоръ, по всеподданнѣйшему докладу положенія Военнаго Совѣта о сведеніи частей полевыхъ инженерныхъ войскъ Дальняго Востока въ саперныя бригады, а крѣпостныхъ саперныхъ и минныхъ ротъ Владивостока въ крѣпостные баталіоны, въ 21-й день Января 1907 года, утвердивъ прилагаемые штаты Владивостокскихъ крѣпостныхъ сапернаго и миннаго баталіоновъ, Высочайше повелѣть соизволилъ:

1) Всѣ полевыя инженерныя войска, расположенныя въ Приамурскомъ, Иркутскомъ и Омскомъ военныхъ округахъ, свести въ три саперныя бригады: Приамурскую, Иркутскую и Омскую, присвоивъ имъ штатъ, нынѣ дѣйствующій для Штаба саперной бригады Европейской Россіи, объявленный въ приказѣ по военному вѣдомству 1897 года, № 68.

Въ составъ вышеуказанныхъ бригадъ включить всѣ части полевыхъ инженерныхъ войскъ, которыя будутъ находиться въ каждомъ изъ трехъ вышеназванныхъ военныхъ округовъ.

2) Сформировать въ крѣпости Владивостокѣ, по прилагаемымъ штатамъ, два крѣпостныхъ баталіона: саперный и минный.

Для образованія крѣпостнаго сапернаго баталіона обратить состоящія нынѣ въ этой крѣпости 1-ю, 2-ю, 3-ю и 4-ю Владивостокскія крѣпостныя саперныя роты, а въ составъ миннаго баталіона—1-ю, 2-ю, 3-ю и 4-ю Владивостокскія крѣпостныя минныя роты, переформировавъ эти роты соотвѣтственно новымъ штатамъ.

3) Владивостокскіе крѣпостные саперный и минный баталіоны подчинить Начальнику инженеровъ Владивостокской крѣпости на общемъ основаніи, согласно Положенія объ управленіи крѣпостями, объявленнаго въ приказѣ по военному вѣдомству 1901 года, № 358.

4) Переименовать Восточно-Сибирскій полевой инженерный паркъ въ Приамурскій и содержать его впредь въ составѣ 2-хъ корпусныхъ отдѣленій.

5) Сформировать Иркутскій (въ составѣ 3-хъ корпусныхъ отдѣленій) и Омскій (въ составѣ 1-го корпуснаго отдѣленія) полевые инженерные парки. Въ составъ Иркутскаго полеваго инженернаго парка включить одно отдѣленіе, выдѣленное изъ Восточно-

Сибирскаго полеваго инженернаго парка, и два отдѣленія, состоящія нынѣ при 5-мъ и 6-мъ Восточно-Сибирскихъ саперныхъ баталіонахъ, а въ составъ Омскаго—одно отдѣленіе, состоящее нынѣ при 4-мъ Восточно-Сибирскомъ саперномъ баталіонѣ.

6) Приамурскій, Иркутскій и Омскій полевые инженерные парки содержать согласно штата, объявленнаго для подобныхъ же частей при приказѣ по военному вѣдомству 1894 года, № 200.

7) Вызываемые вышеизложенными мѣрами расходы отнести на средства предѣльнаго бюджета на общемъ основаніи.

(Штаты см. въ концѣ Тома.)

28808.—Января 24. Именной Высочайшій указъ, данный Министру Финансовъ (Собр. Узак. 1907 г. Января 27, отд. I, ст. 169).—*О выпускѣ Государственной 4% ренты на нарицательный капиталъ 70.000.000 рублей.*

Для безпрепятственнаго оказанія продовольственной помощи населенію, пострадавшему отъ неурожая, и удовлетворенія другихъ неотложныхъ чрезвычайныхъ расходовъ, предусматриваемыхъ проектомъ Государственной Росписи на 1907 годъ, Мы признали необходимымъ предоставить нынѣ же въ распоряженіе государственнаго казначейства часть средствъ, подлежащихъ, согласно означенному проекту, изысканію путемъ кредитныхъ операцій. Въ сихъ видахъ, на основаніи 118 статьи Основныхъ Государственныхъ Законовъ (Свода Зак. Т. I, ч. I, изд. 1906 г.) и согласно представленію вашему, въ Совѣтѣ Министровъ и Комитетѣ Финансовъ разсмотрѣнному, повелѣваемъ: выпустить въ порядкѣ и постепенности, вами опредѣляемыхъ, Государственную 4% ренту на нарицательный капиталъ семьдесятъ милліоновъ рублей на основаніяхъ, изложенныхъ въ Высочайшемъ указѣ 8 Апрѣля 1894 года (10503) и въ узаконеніяхъ, послѣдовавшихъ въ развитіе таковаго.

На подлинномъ Собственною Его Императорскаго Величества рукою подписано:

«НИКОЛАЙ».

Въ Царскомъ Селѣ.
24-го Января 1907 года.

Скрѣпилъ: Министръ Финансовъ, Статсъ-Секретарь *В. Коковцовъ.*

28809.—Января 24. Высочайшее повелѣніе, объявленное Военнымъ Министромъ (Собр. Узак. 1907 г. Апрѣля 12, отд. I, ст. 649).—*Объ утвержденіи распоряженія Главнокомандующаго войсками Кавказскаго военнаго округа о включеніи 1-го Уманскаго казачьяго полка въ составъ 1-й Кавказской казачьей дивизіи, а 1-го Сунженско-Владикавказскаго казачьяго полка въ составъ 2-й Кавказской казачьей дивизіи.* 28808 28809 28810 28811

Государь Императоръ, въ 24-й день Января 1907 года, Высочайше повелѣть соизволилъ:

Утвердить распоряженіе Главнокомандующаго войсками Кавказскаго военнаго округа о включеніи 1-го Уманскаго казачьяго полка въ составъ 1-й Кавказской казачьей дивизіи, а 1-го Сунженско-Владикавказскаго казачьяго полка въ составъ 2-й Кавказской казачьей дивизіи.

28810.—Января 24. Высочайшее повелѣніе, объявленное Военнымъ Министромъ (Собр. Узак. 1907 г. Апрѣля 12, отд. I, ст. 655).—*Объ исключеніи изъ штата Пермскаго Жандармскаго Полицейскаго Управленія желѣзныхъ дорогъ должности Начальника отдѣленія и о включеніи въ штатъ Жандармскаго Полицейскаго Управленія Сѣверо-Западныхъ желѣзныхъ дорогъ должности Помощника Начальника Петергофскаго отдѣленія.*

По всеподданнѣйшему докладу Шефа жандармовъ—Министра Внутреннихъ Дѣлъ, Государь Императоръ, въ 24-й день Января 1907 года, Высочайше повелѣть соизволилъ:

Изъ штата Пермскаго Жандармскаго Полицейскаго Управленія желѣзныхъ дорогъ, исключивъ одну должность Начальника отдѣленія, включить въ штатъ Жандармскаго Полицейскаго Управленія Сѣверо-Западныхъ желѣзныхъ дорогъ одну должность Помощника Начальника Петергофскаго отдѣленія названнаго Управленія, съ предоставленіемъ содержанія, опредѣленнаго по дѣйствующему штату для прочихъ такихъ же должностей.

28811.—Января 24. Высочайшее повелѣніе, объявленное Военнымъ Министромъ (Собр. Узак. 1907 г. Апрѣля 12, отд. I, ст. 656).—*Объ исключеніи изъ С.-Петербургскаго и Московско-Архангельскаго Жандармскихъ Полицейскихъ Управленій по одной должности Начальника отдѣленія и о включеніи взамѣнъ ихъ въ штатъ этихъ Управленій по одной должности Помощника Начальника отдѣленія.*

По всеподданнѣйшему докладу Шефа жандармовъ—Министра Внутреннихъ Дѣлъ, Государь

28812 **28815** **28814** Императоръ, въ 24-й день Января 1907 года, Высочайше повелѣть соизволилъ:

1) Изъ штатовъ С.-Петербургскаго и Московско-Архангельскаго Жандармскихъ Полицейскихъ Управленій желѣзныхъ дорогъ исключить по одной должности Начальника отдѣленія, включивъ, взамѣнъ сего, въ штатъ этихъ Управленій по одной должности Помощника Начальника отдѣленія.

2) Добавляемымъ Помощникамъ Начальниковъ отдѣленій присвоить содержаніе и штатные отпуски, опредѣленные дѣйствующимъ штатомъ для прочихъ таковыхъ же должностей.

28812.—Января 25. Именной Высочайшій указъ, данный Сенату (Собр. Узак. 1907 г. Января 27, отд. I, ст. 176).—*О назначеніи новыхъ сроковъ выборовъ Членовъ Государственной Думы въ Губернскихъ Избирательныхъ Собраніяхъ губерній: Полтавской и Вятской и въ Городскомъ Избирательномъ Собраніи города Лодзи.*

Высочайшими указами Нашими, въ 7-й день Декабря 1906 года (28655) и въ 4-й день Января сего года данными Правительствующему Сенату, Мы повелѣли: произвести выборы Членовъ Государственной Думы въ Губернскихъ Избирательныхъ Собраніяхъ Вятской и Полтавской губерній—6 Февраля и въ Городскомъ Избирательномъ Собраніи города Лодзи—7 Февраля 1907 года.

Нынѣ, въ виду запозданія распубликованія избирательныхъ списковъ въ названныхъ губерніяхъ и городѣ, признавъ необходимымъ назначить для указанныхъ Избирательныхъ Собраній другіе сроки, Мы, на основаніи статьи 128 Положенія о выборахъ въ Государственную Думу (Свода Зак. Т. I, ч. II, изд. 1906 г.), повелѣваемъ: произвести выборы Членовъ Государственной Думы въ Губернскихъ Избирательныхъ Собраніяхъ губерній: Полтавской—10 Февраля и Вятской—14 Февраля и въ Городскомъ Избирательномъ Собраніи города Лодзи—15 Февраля 1907 года.

Къ исполненію сего Правительствующій Сенатъ не оставитъ учинить надлежащее распоряженіе.

На подлинномъ Собственною Его Императорскаго Величества рукою подписано:

«НИКОЛАЙ».

Въ Царскомъ Селѣ.
25 Января 1907 года.

Скрѣпилъ: Предсѣдатель Совѣта Министровъ
Столыпинъ.

28813.—Января 26. Высочайше утвержденное положеніе Военнаго Совѣта (Собр. Узак. 1907 г. Апрѣля 12, отд. I, ст. 627).—*Объ удовлетвореніи содержаніемъ офицеровъ и классныхъ чиновъ, командированныхъ согласно Высочайшаго соизволенія 29 Іюля 1906 года на сформированіе Окружныхъ Управленій Иркутскаго военнаго округа и объ истребованіи жалованья Командующему войсками Иркутскаго военнаго округа изъ усиленнаго оклада по чину.*

Военный Совѣтъ, журналомъ отъ 18 Января 1907 года, положилъ разъяснить:

1) Что офицерскіе и классные чины, командированные согласно Высочайшему соизволенію 29 Іюля 1906 года и получавшіе на прежнихъ должностяхъ меньшее содержаніе, нежели установленное дѣйствующимъ штатомъ Иркутскаго военнаго округа (прик. по военн. вѣд. 1906 г., № 533), должны быть удовлетворены содержаніемъ по новымъ окладамъ со дня фактическаго вступленія въ исправленіе этихъ новыхъ должностей, независимо отъ времени объявленія приказа по военному вѣдомству 1906 года, № 533; и

2) Что жалованье Командующему войсками Иркутскаго военнаго округа должно требоваться изъ усиленнаго оклада по чину, согласно табели, приложенной къ приказу по военному вѣдомству 1899 года за № 141.

Положеніе это Высочайше утверждено 26 Января 1907 года.

28814.—Января 26. Высочайше утвержденное положеніе Военнаго Совѣта (Собр. Узак. 1907 г. Апрѣля 12, отд. I, ст. 628).—*Объ упраздненіи должности и Управленія Начальника мѣстныхъ войскъ на островѣ Сахалинѣ и о подчиненіи Сахалинской мѣстной команды Начальнику Штаба Приамурскаго военнаго округа.*

Военный Совѣтъ, журналомъ 18 Января 1907 года, положилъ:

1) Упразднить должность Начальника мѣстныхъ войскъ на островѣ Сахалинѣ.

2) Упразднить Управленіе, состоящее при названномъ Начальникѣ.

3) Сахалинскую мѣстную команду подчинить Начальнику Штаба Приамурскаго военнаго округа, на правахъ Начальника дивизіи.

4) Чиновъ упраздняемаго Управленія, которые не получатъ новыхъ назначеній, оставить за штатомъ на общемъ основаніи.

5) Получаемыя отъ упраздненія Управленія Начальника мѣстныхъ войскъ на островѣ Сахалинѣ сбереженія обратить на усиленіе средствъ запаснаго кредита Канцеляріи Военнаго Министерства.

Пункты 1—4 сего положенія Высочайше утверждены 26 Января 1907 года.

28815.—Января 26. Высочайше утвержденное положеніе Военнаго Совѣта (Собр. Узак. 1907 г. Апрѣля 12, отд. I, ст. 629).—*Объ установленіи права нижнихъ чиновъ, заболѣвшихъ психическимъ разстройствомъ, на сохраненіе жалованья, а семействамъ сверхсрочнослужащихъ квартирнаго довольствія въ теченіе перваго года лѣченія.*

Военный Совѣтъ, разсмотрѣвъ представленіе Главнаго Штаба объ отпускѣ содержанія душевнобольнымъ нижнимъ чинамъ, журналомъ 11 Января 1907 года, положилъ: установить, что всѣ нижніе чины, заболѣвшіе психическимъ разстройствомъ, сохраняютъ присвоенное имъ штатное и добавочное жалованье въ теченіе перваго года пользованія ими лѣченіемъ въ военно-врачебныхъ или общественныхъ заведеніяхъ. Жены или дѣти сверхсрочнослужащихъ, пользовавшіяся квартирнымъ довольствіемъ въ день заболѣванія означенной болѣзнью ихъ мужей или отцовъ, сохраняютъ это довольствіе въ продолженіе этого же годичнаго срока.

Если упомянутые больные не будутъ помѣщены въ лѣчебныя заведенія, а съ разрѣшенія Начальника части, или равнаго съ нимъ по власти лица, будутъ взяты родственниками на попеченіе, то причитающееся больному въ теченіе года жалованье передается тому лицу, кто взялъ больнаго на попеченіе.

Положеніе это Высочайше утверждено 26 Января 1907 года.

28816.—Января 26. Высочайше утвержденное положеніе Военнаго Совѣта (Собр. Узак. 1907 г. Апрѣля 12, отд. I, ст. 630).—*О повышеніи должностей Главныхъ Врачей полевыхъ сводныхъ и крѣпостныхъ (временныхъ) госпиталей, по содержанію.*

Высочайше утвержденнымъ, 26 Января 1907 года, положеніемъ Военнаго Совѣта постановлено: въ измѣненіе объявленнаго при приказѣ по военному вѣдомству 1904 года, № 575, росписанія окладовъ содержанія врачамъ полевыхъ военно-врачебныхъ заведеній установить, что Главные Врачи госпиталей: полевыхъ сводныхъ на 420 мѣстъ и крѣпостныхъ (временныхъ) получаютъ содержаніе по IV медицинскому разряду и полевыхъ сводныхъ на 630 мѣстъ—по III медицинскому разряду росписанія окладовъ, приложеннаго къ приказу по военному вѣдомству 1902 года, № 133. 28815 28816 28817

28817.—Января 26. Высочайше утвержденное положеніе Военнаго Совѣта (Собр. Узак. 1907 г. Апрѣля 12, отд. I, ст. 631).—*Объ упраздненіи Комендантскаго Управленія въ городѣ Бобруйскѣ и объ учрежденіи таковаго же Управленія въ городѣ Вильнѣ.* 28818

Военный Совѣтъ, журналомъ 14 Декабря 1906 года, положилъ:

1) Упразднить Комендантское Управленіе въ городѣ Бобруйскѣ, штатъ коего установленъ приказомъ по военному вѣдомству 1897 года за № 122.

2) Возложить завѣдываніе Бобруйскимъ дисциплинарнымъ баталіономъ, лежавшее на Бобруйскомъ Комендантскомъ Управленіи, на Начальника Минской мѣстной бригады, съ присвоеніемъ Управленію этой бригады ежегоднаго отпуска на канцелярскія надобности, въ размѣрѣ, опредѣленномъ вышеуказаннымъ приказомъ Бобруйскому Комендантскому Управленію, т. е. 114 рублей 25 копѣекъ.

3) Передать въ вѣдѣніе Бобруйскаго Уѣзднаго Воинскаго Начальника причтъ Бобруйскаго крѣпостнаго военнаго собора и крѣпостную пожарную команду.

4) Предоставить помѣщенія, нынѣ занятыя Комендантомъ города Бобруйска и его Управленіемъ, частямъ Бобруйскаго гарнизона.

5) Учредить Комендантское Управленіе въ городѣ Вильнѣ по штату, объявленному при приказѣ по военному вѣдомству 1897 года за № 122 для Комендантскаго Управленія въ городѣ Бобруйскѣ, причемъ взамѣнъ денежнаго отпуска, производившагося этому послѣднему Управленію въ размѣрѣ 1.800 рублей на наемъ служителей, установить учреждаемому Управленію ежегодный отпускъ денегъ въ 800 рублей на наемъ, освѣщеніе и отопленіе помѣщеній и вмѣсто двухъ рабочихъ лошадей содержать одну.

Пункты 1, 2, 3 и 5 сего положенія Высочайше утверждены 26 Января 1907 года.

28818.—Января 26. Высочайше утвержденное положеніе Военнаго Совѣта (Собр. Узак. 1907 г. Апрѣля 12, отд. I, ст. 633).—*О замѣщеніи должностей Генералъ-Маіоровъ и Штабъ-*

28819 *Офицеровъ для порученій при Главныхъ Начальникахъ военныхъ округовъ.*

Военный Совѣтъ, журналомъ 18 Января 1907 года, положилъ:

Въ дополненіе къ положенію Военнаго Совѣта, Высочайше утвержденному 29 Сентября 1906 года (28375), установить, что должности Генералъ-Маіоровъ для порученій при Главныхъ Начальникахъ военныхъ округовъ должны быть замѣщаемы лицами, числящимися по роду оружія, съ тѣмъ, чтобы вторая таковая же должность въ Кавказскомъ военномъ округѣ замѣщалась лицами изъ числящихся по Генеральному Штабу или по роду оружія, по усмотрѣнію Главнаго Начальника этого округа, а должности Штабъ-Офицеровъ для порученій при Главныхъ Начальникахъ военныхъ округовъ должны быть замѣщаемы офицерами Генеральнаго Штаба.

Положеніе это Высочайше утверждено 26 Января 1907 года.

28819.—Января 26. Высочайше утвержденное положеніе Военнаго Совѣта (Собр. Узак. 1907 г. Апрѣля 12, отд. I, ст. 638).—*Объ учрежденіи въ Уссурійскомъ казачьемъ войскѣ случнаго пункта съ конскимъ при немъ заводомъ.*

Военный Совѣтъ, журналомъ 30 Декабря 1906 года, положилъ:

1) Для улучшенія коневодства въ войскѣ разрѣшить войсковому начальству Уссурійскаго казачьяго войска устроить войсковой конскій заводъ и центральный случной пунктъ по прилагаемому при семъ штату.

2) На Управляющаго войсковымъ конскимъ заводомъ и центральнымъ случнымъ пунктомъ возложить также и завѣдываніе коневодствомъ въ Уссурійскомъ казачьемъ войскѣ, а на Ветеринарнаго Врача — исполненіе обязанностей Завѣдывающаго всею ветеринарною частью въ названномъ войскѣ.

3) Разрѣшить войсковому начальству отвести, по его выбору, подъ указанныя въ пунктѣ 1 учрежденія, участокъ войсковой земли въ 1,200 десятинъ, предоставивъ право войти съ представленіемъ объ увеличеніи этого участка, если онъ окажется недостаточнымъ.

4) На постройку жилыхъ помѣщеній для Управляющаго войсковымъ конскимъ заводомъ, Ветеринарнаго Врача и нижнихъ чиновъ команды, помѣщенія для случнаго пункта, конюшенъ для матокъ и приплода, околотка и на устройство двора и колодцевъ разрѣшить къ условному отпуску изъ войсковаго капитала Уссурійскаго войска, по смѣтѣ 1907 года, 15.000 рублей. Означенный кредитъ разрѣшить къ расходованію только по составленіи войсковымъ начальствомъ положенныхъ проектовъ и смѣтъ построекъ и по утвержденіи ихъ установленнымъ порядкомъ.

5) На пріобрѣтеніе и проводъ недостающихъ жеребцовъ-производителей и матокъ ассигновать изъ указаннаго войсковаго капитала 14.300 рублей, а на покупку необходимаго инвентаря, 2-хъ рабочихъ лошадей и одной пары воловъ—1.200 рублей.

Кредитъ на пріобрѣтеніе и проводъ недостающихъ жеребцовъ-производителей и матокъ ассигновать сверхсмѣтно по смѣтѣ 1906 года особымъ послѣднимъ §; 1.200 же рублей на покупку инвентаря внести въ смѣту 1907 года установленнымъ порядкомъ.

Въ израсходованіи этихъ кредитовъ представить въ мѣстную Контрольную Палату установленную отчетность. Могущіе же получиться отъ сихъ кредитовъ остатки пріобщить къ войсковому капиталу, причемъ разрѣшить Наказному Атаману часть остатка отъ кредита на пріобрѣтеніе и проводъ жеребцовъ и матокъ, но не болѣе 2.000 рублей, обратить на образованіе экономическаго капитала завода.

6) Отношенія Управляющаго заводомъ, въ качествѣ завѣдывающаго войсковымъ коневодствомъ къ остальнымъ чинамъ войсковой администраціи, веденіе дѣла собственно по коннозаводской части какъ на заводѣ, такъ и на случныхъ пунктахъ, а также опредѣленіе круга обязанностей Ветеринарнаго Врача по завѣдыванію ветеринарной частью въ войскѣ, опредѣлить особою инструкціею, утверждаемою Наказнымъ Атаманомъ Уссурійскаго казачьяго войска.

7) Предложить Наказному Атаману Уссурійскаго казачьяго войска, по истеченіи двухгодичнаго срока дѣйствія учреждаемаго войсковаго конскаго завода и центральнаго случнаго пункта, представить Главному Управленію Казачьихъ Войскъ, для внесенія на усмотрѣніе Военнаго Совѣта, проектъ Положенія о веденіи хозяйства и отчетности въ означенныхъ учрежденіяхъ.

До утвержденія же проекта Положенія, предоставить Наказному Атаману Уссурійскаго казачьяго войска установить временныя правила веденія хозяйства и отчетности на заводѣ, примѣнительно къ Положенію объ управленіи хозяйствомъ въ отдѣльныхъ частяхъ войскъ.

8) Какъ въ хозяйственномъ отношеніи, такъ и въ отношеніи контроля и отчетности, подчинить

войсковой конскій заводъ и центральный случной пунктъ Войсковому Правленію Уссурійскаго казачьяго войска. Предсѣдателю сего Правленія въ отношеніи личнаго состава войсковаго конскаго завода и центральнаго случнаго пункта предоставить права Командира полка, а Управляющему заводомъ, въ отношеніи нижнихъ чиновъ завода,—права Командира неотдѣльнаго баталіона.

9) Разрѣшить войсковому начальству ежегодные отпуски: 500 рублей—на выдачу премій за хорошую выдержку годовиковъ и двухлѣтокъ и 300 рублей—на призы за скачки.

Пункты 1 и 8 положенія и упомянутый въ 1 пунктѣ штатъ Высочайше утверждены 26 Января 1907 года.

(Штатъ см. въ концѣ Тома.)

28820.—Января 26. Высочайше утвержденное положеніе Военнаго Совѣта (Собр. Узак. 1907 г. Апрѣля 12, отд. I, ст. 641).—*О путевомъ довольствіи прапорщиковъ запаса.*

Военный Совѣтъ, разсмотрѣвъ представленіе Главнаго Штаба о путевомъ довольствіи прапорщиковъ запаса, журналомъ 18 Января 1907 года, положилъ:

1) Дополнить приказъ по военному вѣдомству 1906 года, № 704, слѣдующимъ указаніемъ: при обратномъ пріемѣ на службу признанныхъ достойными прапорщиковъ запаса, уволенныхъ къ 1 Декабря 1906 года изъ частей войскъ, на основаніи приказа по военному вѣдомству 1906 года за № 657, а равно и при послѣдующемъ увольненіи въ запасъ тѣхъ изъ прапорщиковъ,—оставленныхъ на службѣ, или вернувшихся въ части изъ запаса,—кои до 1 Октября 1907 года не выдержатъ экзамена офицерскаго, или въ Военныя (Юнкерскія) Училища,—помянутыхъ чиновъ, при вытекающихъ изъ означенныхъ положеній передвиженіяхъ, надлежитъ снабжать для переѣзда по желѣзнымъ и водянымъ путямъ—перевозочными документами (предѣльными билетами или предложеніями), безъ отпуска какихъ либо денегъ; а по грунтовымъ дорогамъ—ординарными прогонами на 2 лошади.

2) Признать дѣйствительнымъ расходомъ казны произведенныя, при обратномъ пріемѣ на службу прапорщиковъ запаса, выдачи предложеній.

Положеніе это Высочайше утверждено 26 Января 1907 года.

28821.—Января 26. Высочайше утвержденное Временное Положеніе объ управленіи войсковыми лѣсами Забайкальскаго казачьяго войска. 28820 28821

Положеніе Военнаго Совѣта, Высочайше утвержденное 26 Января 1907 года (Собр. Узак. 1907 г. Мая 11, отд. I, ст. 758).—Военный Совѣтъ, журналомъ 11 Января 1907 года, положилъ:

1) Войсковые лѣса Забайкальскаго казачьяго войска подчинить дѣйствію прилагаемаго Временнаго Положенія объ управленіи этими лѣсами.

2) Для ближайшаго завѣдыванія войсковыми лѣсами Забайкальскаго казачьяго войска добавить въ штатъ Лѣснаго Отдѣленія Войковаго Правленія сего войска семь должностей Смотрителей войсковыхъ лѣсовъ, съ присвоеніемъ каждому въ годъ: *а)* жалованья полностью 542 рубля 77 копѣекъ (за вычетами 500 р.), *б)* столовыхъ столько же, *в)* на канцелярскіе расходы 25 рублей, *г)* квартирныя деньги (если не получатъ квартиръ натурою) по дѣйствующему въ войскѣ положенію, *д)* на разъѣзды по 300 рублей, причемъ деньги эти отпускаются лишь на разъѣзды въ предѣлахъ служебнаго раіона даннаго лица, а въ остальныхъ случаяхъ отпускается командировочное довольствіе по положенію. Смотрители полагаются въ X классѣ, съ пенсіей по положенію о чинахъ корпуса лѣсничихъ.

3) На содержаніе вольнонаемныхъ объѣздчиковъ отпускать въ годъ 8.400 рублей. Число объѣздчиковъ и размѣръ вознагражденія каждому изъ нихъ опредѣляется Войсковымъ Хозяйственнымъ Правленіемъ. Объѣздчикамъ отводятся земли отъ войска на основаніяхъ, установленныхъ статьями 53—58 Устава Лѣснаго, изд. 1905 года.

4) Всѣ расходы на указанныя выше мѣропріятія относить на общій войсковой капиталъ Забайкальскаго казачьяго войска.

Первые три пункта сего положенія и упомянутое въ пунктѣ 1 Положеніе объ управленіи лѣсами Высочайше утверждены 26 Января 1907 года.

Временное Положеніе.

1. Всѣ отводимые Забайкальскому войску лѣса, впредь до землеустройства станицъ, именуются войсковыми и находятся въ непосредственномъ вѣдѣніи Войковаго Хозяйственнаго Правленія.

2. Впредь до надѣленія станицъ отъ войска земельными и лѣсными угодьями, казачьему населенію предоставляется право пользоваться изъ войсковыхъ лѣсовъ безплатно лѣсными матеріалами лишь для

28822 собственныхъ домашнихъ потребностей, а также и на постройки, ремонтъ и отопленіе общественныхъ зданій. Порядокъ и предѣлы такого безплатнаго пользованія устанавливаются Войсковымъ Хозяйственнымъ Правленіемъ.

3. По управленію войсковыми лѣсами Забайкальскаго войска принимаются въ руководство общія правила объ управленіи казенными лѣсами, причемъ обязанности мѣстныхъ Управленій государственныхъ имуществъ по лѣсной части возлагаются на Войсковое Хозяйственное Правленіе, а дѣла, подлежащія, по общимъ правиламъ, разрѣшенію Главнаго Управленія Землеустройства и Земледѣлія, представляются на разрѣшеніе установленнымъ порядкомъ по военному вѣдомству.

4. Планы хозяйственнаго устройства войсковыхъ лѣсовъ составляются на основаніи дѣйствующихъ для казенныхъ лѣсовъ правилъ и инструкцій и представляются, установленнымъ порядкомъ, на утвержденіе по военному вѣдомству.

5. Для ближайшаго завѣдыванія войсковыми лѣсами Забайкальскаго войска учреждаются должности Смотрителей войсковыхъ лѣсовъ и вольнонаемныхъ лѣсныхъ объѣздчиковъ.

6. На должности Смотрителей войсковыхъ лѣсовъ опредѣляются лица, имѣющія право на принадлежность къ корпусу лѣсничихъ (Уст. Лѣсн., изд. 1905 г., ст. 28).

7. Объѣздчики войсковыхъ лѣсовъ пользуются правами, присвоенными казенной лѣсной стражѣ. Объѣздчики обязаны имѣть и содержать за свой счетъ верховую лошадь.

8. Всѣ лѣса, принадлежащіе Забайкальскому казачьему войску, раздѣляются на семь раіоновъ: 1) Титовскій, 2) Маковѣевскій, 3) Куенгскій, 4) Стрѣтенскій, 5) 1-го военнаго отдѣла, 6) 2-го военнаго отдѣла и 7) 4-го военнаго отдѣла. Каждый раіонъ со всѣми входящими въ него землями, лѣсами и рыбными ловлями ввѣряется въ завѣдываніе Смотрителя войсковыхъ лѣсовъ подъ наблюденіемъ и руководствомъ Войковаго Лѣсничаго и его Помощника.

9. Каждый раіонъ раздѣляется Войсковымъ Хозяйственнымъ Правленіемъ на объѣзды, находящіеся въ вѣдѣніи войсковыхъ лѣсныхъ объѣздчиковъ. Границы раіоновъ и объѣздовъ, а также и число объѣздовъ въ раіонахъ, устанавливаются Войсковымъ Хозяйственнымъ Правленіемъ, съ утвержденія Наказнаго Атамана Забайкальскаго казачьяго войска.

10. Обязанности и раіоны дѣятельности Смотрителей и объѣздчиковъ войсковыхъ лѣсовъ опредѣляются инструкціями и правилами, утверждаемыми, по представленіямъ Войсковаго Хозяйственнаго Правленія, Войсковымъ Наказнымъ Атаманомъ Забайкальскаго казачьяго войска.

11. Въ тѣхъ станицахъ, гдѣ не будетъ Смотрителей, выдача лѣсорубочныхъ билетовъ возлагается, по усмотрѣнію Войсковаго Хозяйственнаго Правленія, до опредѣляемой симъ Правленіемъ суммы, на войсковаго лѣснаго объѣздчика или на Станичное Правленіе. Въ послѣднемъ случаѣ лицу, выдающему при Станичномъ Правленіи билеты, отчисляется 5% со всей вырученной суммы.

Примѣчаніе. Тѣ Станичныя Правленія, лѣсныя пространства коихъ, за дальностью разстоянія, не войдутъ въ составъ какого-либо объѣзда, отчисляютъ сверхъ того 10% съ вырученной суммы для распредѣленія, въ видѣ вознагражденія, между выборными поселковыми лѣсными сторожами.

12. Лѣсные сторожа, избираемые въ поселкахъ на основаніи статьи 675 Учрежденія гражданскаго управленія казаковъ (Свода Зак. Т. II, изд. 1903 г.), должны оказывать объѣздчикамъ всякое содѣйствіе по открытію и прекращенію самовольныхъ порубокъ и слѣдить за тѣмъ, чтобы казаки не обращали на продажу войсковой лѣсъ, нарубленный ими для собственныхъ домашнихъ потребностей.

13. Войсковое Хозяйственное Правленіе заготовляетъ и разсылаетъ Смотрителямъ, объѣздчикамъ и Станичнымъ Правленіямъ клейма, книги, должностные знаки, бланки лѣсорубочныхъ билетовъ и проч.

14. Войсковой Лѣсничій и его Помощникъ объѣзжаютъ и осматриваютъ войсковые лѣса, наблюдая за ихъ цѣлостью и провѣряя на мѣстахъ дѣйствія Смотрителей и лѣсныхъ объѣздчиковъ по отпуску и учету лѣсныхъ заготовокъ, а также и свидѣтельствуя книги Смотрителей и провѣряя наличность денежныхъ суммъ.

28822.—Января 26. Высочайше утвержденное положеніе Военнаго Совѣта (Собр. Узак. 1907 г. Мая 11, отд. I, ст. 763).—*Объ увеличеніи содержанія нѣкоторымъ чинамъ, служащимъ въ административныхъ учрежденіяхъ Кубанской и Терской областей.*

Военный Совѣтъ, журналомъ 11 Января 1907 года, положилъ:

1) Впредь до утвержденія новыхъ штатовъ областныхъ учрежденій Кубанской и Терской областей

присвоить въ сихъ областяхъ Старшимъ и Младшимъ Помощникамъ Начальниковъ областей и Наказныхъ Атамановъ, Старшимъ Чиновникамъ особыхъ порученій при Начальникахъ областей и Наказныхъ Атаманахъ, а равно чинамъ Канцелярій Начальниковъ областей и Наказныхъ Атамановъ, Областныхъ Правленій и Управленій отдѣловъ, поименованнымъ въ прилагаемой вѣдомости, дополнительные, къ получаемымъ нынѣ, оклады жалованья и столовыхъ денегъ, въ размѣрахъ, указанныхъ въ той же вѣдомости.

2) Потребные на указанную надобность расходы отнести, по принадлежности, на общіе войсковые капиталы Кубанскаго и Терскаго казачьихъ войскъ.

Пунктъ 1 сего положенія и упомянутая въ немъ вѣдомость Высочайше утверждены 26 Января 1907 года. **28823**

(Вѣдомость см. въ концѣ Тома.)

28824

28825

28823.—Января 26. Высочайше утвержденное положеніе Военнаго Совѣта (Собр. Узак. 1907 г. Мая 11, отд. I, ст. 767).—*Объ измѣненіи статьи 75 Положенія объ Офицерской Кавалерійской Школѣ.*

Высочайше утвержденнымъ, 26 Января 1907 года, положеніемъ Военнаго Совѣта опредѣлено:

Измѣнить статью 73 Положенія объ Офицерской Кавалерійской Школѣ, объявленнаго въ приказѣ по военному вѣдомству 1898 года, № 240.

Высочайше утвержденный, 26 Января 1907 года, проектъ измѣненія статьи 73 Положенія объ Офицерской Кавалерійской Школѣ, объявленнаго въ приказѣ по военному вѣдомству 1898 года, № 240.

Существующая редакція.	*Предполагаемое измѣненіе.*
Ст. 73. Оберъ-офицеры, во время нахожденія въ Школѣ, производятся въ слѣдующіе чины по тому старшинству, какое занимаютъ въ своихъ полкахъ, а въ штабъ-офицеры—на общемъ основаніи.	Ст. 73. Оберъ-офицеры, во время нахожденія въ Школѣ, производятся въ слѣдующіе чины по тому старшинству, какое занимаютъ въ своихъ полкахъ, а въ штабъ-офицеры—на общемъ основаніи.
Назначеніе армейскихъ Ротмистровъ на штабъ-офицерскія вакансіи въ Школѣ, съ производствомъ въ Подполковники, можетъ состояться, по представленію Начальника Школы, лишь въ томъ случаѣ, если Ротмистръ выполнилъ условія, установленныя для производства въ штабъ-офицерскій чинъ. Для выполненія сихъ условій Ротмистры могутъ быть, по ходатайству Начальника Школы, откомандировываемы въ кавалерійскія части для командованія эскадрономъ въ теченіе года.	Назначеніе, какъ гвардейскихъ, такъ и армейскихъ Ротмистровъ на штабъ-офицерскія вакансіи въ Школѣ, можетъ состояться, по представленію Начальника Школы, лишь въ томъ случаѣ, если они откомандовали эскадрономъ въ теченіе года. Для выполненія этого условія Ротмистры могутъ быть, по ходатайству Начальника Школы, откомандировываемы въ кавалерійскія части.

28824.—Января 26. Высочайше утвержденное положеніе Военнаго Совѣта (Собр. Узак. 1907 г. Мая 11, отд. I, ст. 769).—*О возстановленіи редакціи примѣчанія къ статьѣ 136 книги VI Свода Военныхъ Постановленій 1869 года, которая дѣйствовала до измѣненія ея Высочайше утвержденнымъ, 13 Мая 1905 года, положеніемъ Военнаго Совѣта.*

Высочайше утвержденнымъ, 26 Января 1907 года, положеніемъ Военнаго Совѣта постановлено:

Возстановить редакцію примѣчанія къ статьѣ 136 книги VI Свода Военныхъ Постановленій 1869 года, которая дѣйствовала до измѣненія ея Высочайше утвержденнымъ, 13 Мая 1905 года, положеніемъ Военнаго Совѣта, каковое положеніе отмѣнить.

28825.—Января 26. Высочайше утвержденное положеніе Военнаго Совѣта (Собр. Узак. 1907 г. Іюля 7, отд. I, ст. 915).—*О временномъ дополнительномъ отпускѣ разъѣздныхъ денегъ Непремѣнному Члену 1-го и 2-го Донскихъ Окружныхъ по крестьянскимъ дѣламъ Присутствій.*

Высочайше утвержденнымъ, 26 Января 1907 года, положеніемъ Военнаго Совѣта постановлено:

Отпускать Непремѣнному Члену 1-го и 2-го Донскихъ Окружныхъ по крестьянскимъ дѣламъ Присутствій по 250 рублей въ годъ, въ добавокъ къ производящимся сему Члену разъѣзднымъ деньгамъ, временно, впредь до измѣненія штата Окружныхъ по крестьянскимъ дѣламъ Присутствій области войска Донскаго.

*

28826 **28826.**—Января 26. Высочайше утвержденное положеніе Военнаго Совѣта (Собр. Узак. 1907 г. Іюля 7, отд. I, ст. 920).—*О дополненіи примѣчаніемъ статьи 657 книги XX Свода Военныхъ Постановленій 1869 года, изд. 1897 года.*

28827

28828

Высочайше утвержденнымъ, 26 Января 1907 года, положеніемъ Военнаго Совѣта постановлено:

Во избѣжаніе на будущее время недоразумѣній при примѣненіи закона о порядкѣ ремонтированія обозныхъ лошадей, поступающихъ въ части по военно-конской повинности, дополнить статью 657 книги XX Свода Военныхъ Постановленій 1869 года, изд. 1897 года, примѣчаніемъ по прилагаемому проекту.

Высочайше утвержденный, 26 Января 1907 года, проектъ дополненія статьи 657 книги XX Свода Военныхъ Постановленій 1869 года, изд. 1897 года.

Существующее изложеніе.	*Проектируемое дополненіе.*
Съ укомплектованіемъ частей войскъ и Управленій лошадьми по военному составу, отпускъ ремонта на обозныхъ лошадей прекращается и затѣмъ убыль и замѣна негодныхъ лошадей производится, на основаніи существующихъ положеній, на счетъ казны.	Безъ измѣненія.
	Примѣчаніе. Статья эта относится и до тѣхъ случаевъ, когда части и Управленія, формируемыя на время войны, комплектуются обозными лошадьми по военно-конской повинности и по штатамъ мирнаго времени.

28827.—Января 27. Именной Высочайшій указъ, данный Сенату (Собр. Узак. 1907 г. Февраля 2, отд. I, ст. 194).—*Объ объявленіи всей Кіевской губерніи, мѣстечка Барановичей и желѣзнодорожныхъ станцій того же наименованія, находящихся въ Новогрудскомъ уѣздѣ, Минской губерніи, города Ѳеодосіи, Таврической губерніи, города Сумъ съ его уѣздомъ, Харьковской губерніи, и Керчь-Еникальскаго градоначальства, взамѣнъ военнаго положенія, въ состояніи усиленной охраны.*

Разсмотрѣвъ представленный Намъ особый журналъ Совѣта Министровъ объ устраненіи въ настоящее время причинъ, вызвавшихъ необходимость объявленія на военномъ положеніи всей Кіевской губерніи, мѣстечка Барановичей и желѣзнодорожныхъ станцій того же наименованія, находящихся въ Новогрудскомъ уѣздѣ, Минской губерніи, города Ѳеодосіи, Таврической губерніи, города Сумъ съ его уѣздомъ, Харьковской губерніи, и Керчь-Еникальскаго градоначальства, признали Мы соотвѣтственнымъ: 1) объявить названныя мѣстности, взамѣнъ военнаго положенія, въ состояніи усиленной охраны, срокомъ на одинъ годъ, и 2) предоставить Министру Внутреннихъ Дѣлъ о приведеніи этихъ мѣръ въ исполненіе сдѣлать распоряженіе по телеграфу.

Правительствующій Сенатъ не оставитъ учинить къ исполненію сего надлежащія распоряженія.

На подлинномъ Собственною Его Императорскаго Величества рукою подписано:

«*НИКОЛАЙ*».

Въ Царскомъ Селѣ.
27 Января 1907 года.

Скрѣпилъ: Предсѣдатель Совѣта Министровъ
Столыпинъ.

28828.—Января 27. Именной Высочайшій указъ, данный Сенату (Собр. Узак. 1907 г. Февраля 2, отд. I, ст. 195). — *О продленіи срока дѣйствія введенной въ городѣ Ставрополѣ чрезвычайной охраны и о замѣнѣ введеннаго въ Ставропольскомъ, Благодаренскомъ и Медвѣжинскомъ уѣздахъ положенія чрезвычайной охраны положеніемъ усиленной охраны.*

Разсмотрѣвъ представленный Намъ особый журналъ Совѣта Министровъ о необходимости, въ видахъ поддержанія общественнаго порядка и спокойствія въ городѣ Ставрополѣ, а также въ уѣздахъ

Ставропольскомъ, Благодаренскомъ и Медвѣжинскомъ, Ставропольской губерніи, дальнѣйшаго оставленія сихъ мѣстностей въ исключительномъ положеніи, признали Мы соотвѣтственнымъ: 1) продлить срокъ дѣйствія введенной въ городѣ Ставрополѣ чрезвычайной охраны еще на шесть мѣсяцевъ, съ 9 наступающаго Февраля, съ сохраненіемъ правъ Главноначальствующаго за Ставропольскимъ Губернаторомъ; 2) объявить съ того же числа названные три уѣзда, взамѣнъ чрезвычайной, въ положеніи усиленной охраны, срокомъ по 9 Августа 1907 года, и 3) предоставить Министру Внутреннихъ Дѣлъ о приведеніи означенныхъ мѣръ въ исполненіе сдѣлать распоряженіе по телеграфу.

Правительствующій Сенатъ не оставитъ учинить къ исполненію сего надлежащія распоряженія.

На подлинномъ Собственною Его Императорскаго Величества рукою подписано:

«*НИКОЛАЙ*».

Въ Царскомъ Селѣ.
27 Января 1907 года.

Скрѣпилъ: Предсѣдатель Совѣта Министровъ
Столыпинъ.

28829.—Января 27. Именной Высочайшій указъ, данный Сенату (Собр. Узак. 1907 г. Февраля 2, отд. I, ст. 196).—*Объ объявленіи города Бійска и его уѣзда, Томской губерніи, взамѣнъ усиленной, въ положеніи чрезвычайной охраны.*

Разсмотрѣвъ представленный Намъ особый журналъ Совѣта Министровъ о возникшихъ въ городѣ Бійскѣ и его уѣздѣ, Томской губерніи, крупныхъ безпорядкахъ, признали Мы необходимымъ: 1) объявить названныя мѣстности, взамѣнъ усиленной, въ положеніи чрезвычайной охраны, срокомъ на шесть мѣсяцевъ, съ присвоеніемъ правъ Главноначальствующаго въ отношеніи этихъ мѣстностей Томскому Губернатору, и 2) предоставить Министру Внутреннихъ Дѣлъ о приведеніи означенной мѣры въ исполненіе сдѣлать распоряженіе по телеграфу.

Правительствующій Сенатъ не оставитъ учинить къ исполненію сего надлежащія распоряженія.

На подлинномъ Собственною Его Императорскаго Величества рукою подписано:

«*НИКОЛАЙ*».

Въ Царскомъ Селѣ.
27 Января 1907 года.

Скрѣпилъ: Предсѣдатель Совѣта Министровъ
Столыпинъ.

28830.—Января 27. Именной Высочайшій указъ, данный Сенату (Собр. Узак. 1907 г. Февраля 2, отд. I, ст. 197).—*О продленіи срока дѣйствія введеннаго въ Черниговской губерніи положенія усиленной охраны.*

Разсмотрѣвъ представленный Намъ особый журналъ Совѣта Министровъ о необходимости, въ видахъ обезпеченія государственнаго порядка и общественной безопасности въ Черниговской губерніи, дальнѣйшаго оставленія ея въ исключительномъ положеніи, признали Мы соотвѣтственнымъ: 1) продлить срокъ дѣйствія введеннаго въ названной губерніи положенія усиленной охраны еще на одинъ годъ, а именно по 13 Февраля 1908 года, и 2) предоставить Министру Внутреннихъ Дѣлъ о приведеніи изложенной мѣры въ исполненіе сдѣлать распоряженіе по телеграфу.

Правительствующій Сенатъ не оставитъ учинить къ исполненію сего надлежащія распоряженія.

На подлинномъ Собственною Его Императорскаго Величества рукою подписано:

«*НИКОЛАЙ*».

Въ Царскомъ Селѣ.
27 Января 1907 года.

Скрѣпилъ: Предсѣдатель Совѣта Министровъ
Столыпинъ.

28831.—Января 28. Высочайше утвержденное положеніе Военнаго Совѣта (Собр. Узак. 1907 г. Апрѣля 12, отд. I, ст. 632).—*Объ установленіи практикующейся нынѣ репетиціонной системы занятій во 2-мъ спеціальномъ классѣ Юнкерскихъ Училищъ мѣрою постоянною.*

Государь Императоръ, по всеподданнѣйшему докладу положенія Военнаго Совѣта объ отпускѣ суммъ на вознагражденіе Преподавателей за репетиціи во 2-мъ спеціальномъ классѣ Юнкерскихъ Училищъ, въ 28-й день Января 1907 года, Высочайше повелѣть соизволилъ:

Практикующуюся нынѣ репетиціонную систему занятій во 2-мъ спеціальномъ классѣ Юнкерскихъ Училищъ установить мѣрою постоянною, съ отпускомъ симъ Училищамъ по 800 рублей въ учебный годъ на каждое дѣйствительно открытое отдѣленіе сего класса.

28832.—Января 28. Высочайше утвержденное положеніе Военнаго Совѣта (Собр. Узак. 1907 г. Іюля 7, отд. I, ст. 918).—*Объ уста-*

28833 *новленіи во 2-мъ спеціальномъ классѣ Казачьихъ*
28834 *Юнкерскихъ Училищъ репетиціонной системы преподаванія.*

Высочайше утвержденнымъ, 28 Января 1907 года, положеніемъ Военнаго Совѣта постановлено:

Установить постоянный отпускъ изъ войсковыхъ капиталовъ Донскаго и Оренбургскаго казачьихъ войскъ на вознагражденіе Преподавателей за репетиціи во 2-мъ спеціальномъ классѣ Новочеркасскаго и Оренбургскаго Казачьихъ Юнкерскихъ Училищъ по расчету 400 рублей на каждое полуотдѣленіе названнаго класса.

28835.—Января 28. Высочайше утвержденное Положеніе о капиталѣ, завѣщанномъ Статскимъ Совѣтникомъ Василіемъ Ивановичемъ Бардаковымъ на содержаніе богадѣльни на Охтенскомъ пороховомъ заводѣ, для увѣчныхъ и престарѣлыхъ рабочихъ и работницъ.

Положеніе Военнаго Совѣта, Высочайше утвержденное 28 Января 1907 года (Собр. Узак. 1907 г. Іюля 7, отд. I, ст. 922).—Государь Императоръ, по всеподданнѣйшему докладу положенія Военнаго Совѣта объ утвержденіи проекта Положенія о капиталѣ на содержаніе богадѣльни на Охтенскомъ пороховомъ заводѣ, въ 28-й день Января 1907 года, Высочайше повелѣть соизволилъ:

1) Оставить завѣщанный Статскимъ Совѣтникомъ Василіемъ Ивановичемъ Бардаковымъ капиталъ, заключающійся въ $4^1/_2\%$ и 5% облигаціяхъ С.-Петербургскаго и Московскаго городскихъ кредитныхъ Обществъ и въ $4^1/_2\%$ закладныхъ листахъ Московскаго земельнаго и С.-Петербурго-Тульскаго поземельнаго банковъ, по нарицательной цѣнѣ, на сумму девяносто одна тысяча четыреста рублей, въ настоящемъ видѣ, съ причисленіемъ его къ § 2 смѣты спеціальныхъ средствъ Главнаго Артиллерійскаго Управленія, особою статьею, для храненія установленнымъ порядкомъ, на вѣчныя времена.

2) Ввести въ дѣйствіе прилагаемое Положеніе о капиталѣ, завѣщанномъ Статскимъ Совѣтникомъ Бардаковымъ на содержаніе богадѣльни для увѣчныхъ и престарѣлыхъ рабочихъ и работницъ Охтенскаго пороховаго завода; и

3) Съ 1907 года необходимые на содержаніе зданій означенной богадѣльни 1.500 рублей вносить въ смѣту Главнаго Артиллерійскаго Управленія.

Положеніе.

1. Капиталъ, завѣщанный Статскимъ Совѣтникомъ Василіемъ Ивановичемъ Бардаковымъ, заключается въ $4^1/_2\%$ и 5% облигаціяхъ С.-Петербургскаго и Московскаго городскихъ кредитныхъ Обществъ и въ $4^1/_2\%$ закладныхъ листахъ Московскаго земельнаго и С.-Петербурго-Тульскаго поземельнаго банковъ, по нарицательной цѣнѣ, на сумму девяносто одна тысяча четыреста рублей, причисляется особою статьею къ § 2 смѣты спеціальныхъ средствъ Главнаго Артиллерійскаго Управленія и хранится установленнымъ порядкомъ на вѣчныя времена.

Примѣчаніе. Суммы, кои, согласно волѣ завѣщателя, будутъ представлены его душеприказчиками впослѣдствіи, по истеченіи сроковъ закладныхъ, учиненныхъ имъ съ разными лицами подъ залогъ домовъ и другой недвижимости,—также имѣютъ быть причислены къ этому капиталу.

2. На проценты съ этого капитала содержится при Охтенскомъ пороховомъ заводѣ основанная и оборудованная душеприказчиками завѣщателя богадѣльня имени «Василія Ивановича и Анны Даниловны Бардаковыхъ», для увѣчныхъ и престарѣлыхъ рабочихъ и работницъ Охтенскаго пороховаго завода, а также бывшихъ рабочихъ этого завода, получившихъ увѣчье въ Русско-Японскую войну.

3. Богадѣльня управляется на основаніи особаго Устава.

4. На Начальника Охтенскаго пороховаго завода, въ распоряженіи котораго находится эта богадѣльня, возлагается: слѣдить за выходомъ въ тиражъ $\%$ бумагъ, составляющихъ означенный капиталъ, и пріобрѣтать, взамѣнъ вышедшихъ въ тиражъ, $\%$ бумаги.

5. Въ случаѣ ликвидаціи дѣлъ названной богадѣльни, капиталъ, завѣщанный Статскимъ Совѣтникомъ Василіемъ Ивановичемъ Бардаковымъ, остается въ распоряженіи Главнаго Артиллерійскаго Управленія, для открытія какого-либо другаго благотворительнаго учрежденія, отвѣчающаго цѣли завѣщателя, съ сохраненіемъ для этого учрежденія имени «Василія Ивановича и Анны Даниловны Бардаковыхъ».

28834.—Января 28. Высочайшее повелѣніе, объявленное Военнымъ Министромъ (Собр. Узак. 1907 г. Іюля 7, отд. I, ст. 923).—*О передачѣ въ 4-ю роту Благовѣщенскаго резервнаго баталіона знаковъ на головные уборы бывшей Благовѣщенской мѣстной команды, съ надписью: «За оборону Благовѣщенска въ 1900 году».*

Государь Императоръ, въ 28-й день Января 1907 года, Высочайше повелѣть соизволилъ: передать въ 1-ю роту Благовѣщенскаго резервнаго баталіона знаки на головные уборы бывшей Благовѣщенской мѣстной команды, съ надписью: «За оборону Благовѣщенска въ 1900 году».

28855.—Января 28. Высочайшее повелѣніе, объявленное Военнымъ Министромъ (Собр. Узак. 1907 г. Іюля 7, отд. I, ст. 924).—*О присвоеніи старшинства и установленіи годовыхъ праздниковъ Благовѣщенскому и Хабаровскому резервнымъ баталіонамъ и 1-му, 2-му и 3-му Восточно-Сибирскимъ полевымъ воздухоплавательнымъ баталіонамъ.*

Государь Императоръ, въ 28-й день Января 1907 года, Высочайше повелѣть соизволилъ: присвоить старшинство Благовѣщенскому и Хабаровскому резервнымъ баталіонамъ съ 2 Марта 1904 года и Восточно-Сибирскимъ полевымъ воздухоплавательнымъ баталіонамъ: 1-му—съ 26 Іюня 1904 года, 2-му—съ 11 Октября 1904 года и 3-му—съ 1 Апрѣля 1905 года и установить для названныхъ частей годовые праздники: для Благовѣщенскаго резервнаго баталіона—24 Іюня, во имя Св. Іоанна Предтечи, для Хабаровскаго резервнаго баталіона—8 Ноября, во имя Св. Архистратига Михаила, и для 1-го, 2-го и 3-го Восточно-Сибирскихъ полевыхъ воздухоплавательныхъ баталіоновъ—20 Іюля, во имя Св. Пророка Иліи.

28856.—Января 29. Высочайше утвержденное положеніе Военнаго Совѣта (Собр. Узак. 1907 г. Апрѣля 12, отд. I, ст. 637).—*Объ установленіи цѣны за верховыхъ лошадей, поставляемыхъ въ строевыя части Уральскаго казачьяго войска при мобилизаціи, на трехлѣтіе 1907—1909 годовъ.*

Высочайше утвержденнымъ, 29 Января 1907 года, положеніемъ Военнаго Совѣта постановлено: за каждую верховую лошадь, поставляемую въ строевыя части Уральскаго казачьяго войска при мобилизаціи, на основаніи приказа по военному вѣдомству 1891 года, № 188, установить на трехлѣтіе съ 1907 по 1909 годъ цѣну въ 90 рублей.

28857.—Января 29. Высочайше утвержденное положеніе Адмиралтействъ-Совѣта (Собр. Узак. 1907 г. Марта 2, отд. I, ст. 466).—*О переименованіи корабельныхъ инженеровъ флота въ военные чины.*

Адмиралтействъ-Совѣтъ, по журналу отъ 10 Января 1907 года, № 4653, ст. 39500, положилъ: 28855

I. Въ отдѣльномъ корпусѣ корабельныхъ инженеровъ флота отмѣнить званія: Инспектора кораблестроенія, Старшаго и Младшаго Судостроителей и Старшаго и Младшаго Помощниковъ Судостроителя, установивъ вмѣсто нихъ слѣдующіе чины: 1) генеральскіе—Генералъ-Лейтенанта и Генералъ-Маіора, 2) штабъ-офицерскіе—Полковника и Подполковника и 3) оберъ-офицерскіе—Капитана, Штабсъ-Капитана, Поручика и Подпоручика. 28856

II. Дѣйствующія узаконенія о службѣ корабельныхъ инженеровъ флота примѣнять къ нимъ и по перименованіи ихъ въ означенные (отд. I) военные чины, съ замѣною указанныхъ въ сихъ узаконеніяхъ званій упомянутыми чинами по слѣдующему между ними соотношенію: званіе Инспектора кораблестроенія замѣняется чиномъ Генералъ-Маіора, званіе Старшаго Судостроителя—чиномъ Полковника, званіе Младшаго Судостроителя—чиномъ Подполковника, званіе Старшаго Помощника Судостроителя—чинами Капитана и Штабсъ-Капитана и званіе Младшаго Помощника Судостроителя—чинами Поручика и Подпоручика. 28857

III. Независимо отъ постановленія, изложеннаго въ отдѣлѣ II, въ измѣненіе и дополненіе дѣйствующихъ относительно службы корабельныхъ инженеровъ флота узаконеній, постановить нижеслѣдующія правила:

1) Должность Главнаго Инспектора кораблестроенія полагается въ чинѣ Генералъ-Лейтенанта, а должности Главныхъ Корабельныхъ Инженеровъ въ портахъ: Кронштадтскомъ, С.-Петербургскомъ, Севастопольскомъ и Владивостокскомъ—въ чинѣ Генералъ-Маіора.

2) Чины корпуса корабельныхъ инженеровъ въ отношеніи къ общимъ преимуществамъ военнослужащихъ, правамъ на пенсіи, разнаго рода пособія и другія установленныя денежныя выдачи уравниваются съ соотвѣтственными по табели о рангахъ чинами флота и корпусовъ морскаго вѣдомства.

3) Число и наименованіе должностей, подлежащихъ замѣщенію чинами корпуса корабельныхъ инженеровъ, а равно присвоенные этимъ должностямъ оклады содержанія, опредѣляются штатами береговыхъ учрежденій.

4) Корпусъ корабельныхъ инженеровъ флота пополняется изъ лицъ, окончившихъ курсъ кораблестроительнаго отдѣла Морскаго Инженернаго Учи-

28838 лица Императора Николая I, и юнкеровъ флота по кораблестроительной части, производимыхъ въ Подпоручики на основаніи особыхъ постановленій.

5) Непремѣнными условіями производства по линіи полагается: 1) открывшаяся вакансія; 2) выполненіе ценза, и 3) удостоеніе начальства къ производству.

6) Подпоручики производятся въ Поручики по выслугѣ въ чинѣ двухъ лѣтъ.

7) Чинъ Штабсъ-Капитана не можетъ быть полученъ, если корабельный инженеръ не прослужилъ въ чинѣ Поручика два года и не пробылъ со дня производства въ офицеры, при постройкѣ или ремонтѣ боевыхъ судовъ, въ общей сложности, не менѣе двухъ лѣтъ.

8) Штабсъ-Капитаны производятся въ Капитаны по выслугѣ четырехъ лѣтъ въ чинѣ.

9) Чинъ Подполковника не можетъ быть полученъ, если корабельный инженеръ не прослужилъ въ чинѣ Капитана четырехъ лѣтъ и не пробылъ, по крайней мѣрѣ, четырехъ лѣтъ въ качествѣ помощника строителя при постройкѣ или ремонтѣ судовъ или въ судостроительныхъ чертежныхъ за все время пребыванія въ чинахъ Штабсъ-Капитана и Капитана. Обязательность участія въ судостроительныхъ работахъ и выслуги требуемаго числа лѣтъ въ чинѣ можетъ, по усмотрѣнію высшаго морскаго начальства, быть устранена, если представленный Штабсъ-Капитаномъ или Капитаномъ проектъ боеваго судна будетъ признанъ лучшимъ по конкурсу. Въ семъ случаѣ инженеръ можетъ быть произведенъ въ Подполковники за отличіе внѣ настоящихъ правилъ.

Примѣчаніе. Въ Подполковники не могутъ быть производимы тѣ изъ лицъ, поступившихъ на службу корабельными инженерами съ 1907 года, которые не окончатъ полнаго курса по кораблестроительному отдѣленію въ Николаевской Морской Академіи.

10) Чинъ Полковника не можетъ быть полученъ, если корабельный инженеръ не прослужилъ въ чинѣ Подполковника пяти лѣтъ и за это время самостоятельно не завѣдывалъ постройкою или ремонтомъ боевыхъ судовъ въ общей сложности не менѣе трехъ лѣтъ.

Подполковникъ можетъ быть, по усмотрѣнію высшаго морскаго начальства, произведенъ въ Полковники за отличіе, внѣ настоящихъ правилъ, если имъ будетъ выполнена постройка боеваго судна I ранга по чертежамъ и спесификаціи, имъ самостоятельно составленнымъ во всѣхъ подробностяхъ (деталяхъ).

Примѣчаніе. Въ Полковники не могутъ быть производимы тѣ изъ корабельныхъ инженеровъ, поступившихъ на службу съ 1886 года, которые не окончатъ полнаго курса по кораблестроительному отдѣленію въ Николаевской Морской Академіи.

11) Производство въ чины Генералъ-Лейтенанта и Генералъ-Маіора совершается лишь за отличіе, по непосредственному представленію высшаго морскаго начальства и притомъ не иначе, какъ на открывшіяся вакансіи.

IV. Корабельныхъ инженеровъ, состоящихъ нынѣ на дѣйствительной службѣ, переименовать въ военные чины на нижеслѣдующихъ основаніяхъ: 1) Младшихъ Помощниковъ Судостроителя—въ Поручики, удостаивая ихъ къ производству въ Штабсъ-Капитаны не ранѣе прослуженія въ чинѣ Поручика и въ званіи Младшаго Помощника Судостроителя, въ общей сложности, четырехъ лѣтъ; 2) Старшихъ Помощниковъ Судостроителя, пробывшихъ въ этомъ званіи менѣе четырехъ лѣтъ,—въ Штабсъ-Капитаны, со старшинствомъ со дня зачисленія въ званіе Старшаго Помощника Судостроителя; 3) Старшихъ Помощниковъ Судостроителя, пробывшихъ въ этомъ званіи болѣе четырехъ лѣтъ,—въ Капитаны, со старшинствомъ со дня выслуги четырехъ лѣтъ въ званіи Старшаго Помощника Судостроителя; 4) Младшихъ Судостроителей—въ Подполковники; 5) Старшихъ Судостроителей—въ Полковники и 6) Инспекторовъ кораблестроенія—въ Генералъ-Маіоры, со старшинствомъ со дня зачисленія въ соотвѣтствующія званія.

V. Разрѣшеніе недоразумѣній, которыя могутъ возникнуть при примѣненіи какъ правилъ переименованія корабельныхъ инженеровъ изъ званій въ военные чины, такъ и новаго положенія, предоставить Адмиралтействъ-Совѣту.

Таковое положеніе Адмиралтействъ-Совѣта Высочайше утверждено 29 Января 1907 года.

28838.—Января 31. Именной Высочайшій указъ, данный Сенату (Собр. Узак. 1907 г. Февраля 6, отд. I, ст. 215).—*О продленіи срока дѣйствія введеннаго въ городахъ Ковровѣ и Александровѣ съ ихъ уѣздами, Владимірской губерніи, положенія усиленной охраны.*

Разсмотрѣвъ представленный Намъ особый журналъ Совѣта Министровъ о необходимости, въ

видахъ поддержанія порядка въ городахъ Ковровѣ и Александровѣ съ ихъ уѣздами, Владимірской губерніи, дальнѣйшаго оставленія названныхъ мѣстностей въ исключительномъ положеніи, признали Мы соотвѣтственнымъ: 1) продолжить срокъ дѣйствія введеннаго въ означенныхъ мѣстностяхъ положенія усиленной охраны еще на одинъ годъ, а именно по 15 Февраля 1908 года, и 2) предоставить Министру Внутреннихъ Дѣлъ о приведеніи изложенной мѣры въ исполненіе сдѣлать распоряженіе по телеграфу.

Правительствующій Сенатъ не оставитъ учинить къ исполненію сего надлежащія распоряженія.

На подлинномъ Собственною Его Императорскаго Величества рукою подписано:

«*НИКОЛАЙ*».

Въ Царскомъ Селѣ.
31 Января 1907 года.

Скрѣпилъ: Предсѣдатель Совѣта Министровъ
Столыпинъ.

28839.—Января 31. Именной Высочайшій указъ, данный Сенату (Собр. Узак. 1907 г. Февраля 6, отд. I, ст. 216).—*Объ объявленіи Александровскаго, Новомосковскаго и Павлоградскаго уѣздовъ, Екатеринославской губерніи, кромѣ поселковъ Амуръ и Нижнеднѣпровскъ, Новомосковскаго уѣзда, а также городовъ Елисаветграда и Александріи съ ихъ уѣздами, Херсонской губерніи, взамѣнъ военнаго положенія, въ состояніи усиленной охраны.*

Разсмотрѣвъ представленный Намъ особый журналъ Совѣта Министровъ о минованіи надобности въ дальнѣйшемъ сохраненіи введеннаго въ нѣкоторыхъ мѣстностяхъ Екатеринославской и Херсонской губерній военнаго положенія, признали Мы возможнымъ: 1) объявить Александровскій, Новомосковскій и Павлоградскій уѣзды, Екатеринославской губерніи, кромѣ поселковъ Амуръ и Нижнеднѣпровскъ, Новомосковскаго уѣзда, а также города Елисаветградъ и Александрію съ ихъ уѣздами, Херсонской губерніи, взамѣнъ военнаго положенія, въ состояніи усиленной охраны, срокомъ на одинъ годъ, и 2) предоставить Министру Внутреннихъ Дѣлъ о приведеніи этихъ мѣръ въ исполненіе сдѣлать распоряженіе по телеграфу.

Правительствующій Сенатъ не оставитъ учинить къ исполненію сего надлежащія распоряженія. **28839**

На подлинномъ Собственною Его Императорскаго Величества рукою подписано: **28840**

«*НИКОЛАЙ*».

Въ Царскомъ Селѣ.
31 Января 1907 года.

Скрѣпилъ: Предсѣдатель Совѣта Министровъ
Столыпинъ.

28840.—Января 31. Высочайше утвержденное положеніе Совѣта Министровъ (Собр. Узак. 1907 г. Февраля 9, отд. I, ст. 226).—*Объ утвержденіи временныхъ правилъ для узаконенія браковъ, заключенныхъ по обрядамъ инославныхъ и иновѣрныхъ исповѣданій лицами, числившимися православными до изданія Высочайшаго указа 17 Апрѣля 1905 года, и происшедшаго отъ сихъ браковъ потомства.*

Совѣтъ Министровъ полагалъ:

На основаніи статьи 87 Основныхъ Государственныхъ Законовъ (Свода Зак. Т. I, ч. I, изд. 1906 г.), въ дополненіе и измѣненіе подлежащихъ узаконеній, постановить:

1) Браки лицъ, числившихся до изданія Высочайшаго указа 17 Апрѣля 1905 года (26125) православными, но принадлежавшихъ къ инославному или, при соблюденіи условій пункта 3 означеннаго указа, къ иновѣрному исповѣданію, совершенные до 17 Апрѣля 1905 года по правиламъ и обрядамъ того инославнаго или иновѣрнаго исповѣданія, къ которому вступившіе въ бракъ въ дѣйствительности принадлежали, считаются дѣйствительными со дня ихъ совершенія, и происшедшія отъ таковыхъ браковъ дѣти—законными отъ рожденія.

2) Доказательствомъ совершенія указанныхъ въ статьѣ 1 браковъ, а равно законности происшедшихъ отъ таковыхъ браковъ дѣтей, служатъ записи, внесенныя въ подлежащія метрическія книги того инославнаго или иновѣрнаго исповѣданія, къ которому принадлежали вступившіе въ бракъ, либо родители ребенка. При отсутствіи записей, событіе брака устанавливается судомъ въ порядкѣ охранительнаго судопроизводства.

3) Имущественныя права, пріобрѣтенныя третьими лицами, въ виду признававшейся до изданія настоящаго узаконенія недѣйствительности указанныхъ въ статьѣ 1 браковъ, остаются въ силѣ.

28841 4) Къ открывшимся до изданія настоящаго закона наслѣдствамъ, если родственники, призванные къ онымъ, въ силу признававшейся доселѣ недѣйствительности указанныхъ въ статьѣ 1 браковъ, еще не приняли наслѣдства или не подали въ судъ просьбы объ утвержденіи ихъ въ правахъ наслѣдованія, допускаются лица, пріобрѣвшія на основаніи сего закона права законныхъ наслѣдниковъ.

5) Въ случаяхъ, предусмотрѣнныхъ въ статьѣ 2 настоящаго узаконенія, ходатайствовать въ порядкѣ охранительнаго судопроизводства о соотвѣтственномъ пополненіи метрической книги могутъ не только заинтересованныя въ томъ лица, но также прокурорскій надзоръ, если съ пополненіемъ метрическихъ книгъ сопряженъ интересъ Государства.

6) Право домогаться пополненія метрической книги не прекращается никакою давностью.

7) Означенныя въ статьѣ 5 сего узаконенія просьбы частныхъ лицъ или предложенія Прокурора подаются въ Окружный Судъ по мѣсту совершенія брака или рожденія ребенка, а если послѣднихъ нѣсколько, то по мѣсту рожденія кого-либо изъ нихъ, по выбору просителей; въ случаѣ же неизвѣстности, гдѣ именно произошло событіе, которое должно быть удостовѣрено,—по мѣсту жительства просителей.

8) При просьбѣ частнаго лица или предложеніи Прокурора должны быть представлены доказательства, подтверждающія совершеніе брака по правиламъ и обрядамъ того инославнаго или иновѣрнаго исповѣданія, къ которому супруги во время заключенія брака принадлежали, и происхожденіе дѣтей отъ такого брака.

9) Въ доказательство ходатайства просителя допускаются всякаго рода документы, но отъ суда зависитъ, смотря по обстоятельствамъ дѣла, допускать показанія свидѣтелей въ качествѣ самостоятельнаго доказательства или лишь въ дополненіе къ письменнымъ доказательствамъ.

10) Къ дѣламъ о пополненіи метрической книги примѣняются статьи 1338, 1341 и 1342 Устава гражданскаго судопроизводства (Свода Зак. Т. XVI, ч. I, изд. 1892 г. и по Прод. 1902 г.).

11) О днѣ, назначенномъ для слушанія дѣла, участвующія лица увѣдомляются повѣстками.

12) Опредѣленія о пополненіи метрической книги постановляются не иначе, какъ по выслушаніи заключенія Прокурора.

13) Кромѣ участвующихъ въ дѣлѣ лицъ, частныя жалобы и просьбы объ отмѣнѣ опредѣленія по дѣламъ о пополненіи метрическихъ книгъ могутъ быть приносимы и Прокуроромъ по дѣламъ, имъ возбуждаемымъ.

14) Исполненіе опредѣленія суда о пополненіи метрической книги пріостанавливается до истеченія срока на принесеніе частной или кассаціонной жалобы, а если она подана, до разрѣшенія оной.

15) По вступленіи опредѣленія въ законную силу (ст. 14) просителю выдается копія съ сего опредѣленія съ надписью, что она выдана на предметъ внесенія въ метрическую книгу.

16) Лица, права коихъ нарушаются удовлетвореніемъ ходатайства о пополненіи метрической книги, могутъ, въ предѣлахъ, допускаемыхъ закономъ, оспаривать состоявшееся въ охранительномъ порядкѣ опредѣленіе принесеніемъ въ установленный срокъ частной жалобы или предъявленіемъ иска въ подлежащемъ судѣ.

17) Дѣйствіе настоящаго узаконенія распространяется и на губерніи Варшавскаго судебнаго округа, съ тѣмъ, что пополненіе метрическихъ книгъ актами, въ оныя не внесенными, совершается въ этихъ мѣстностяхъ въ частномъ (охранительномъ) порядкѣ, съ принятіемъ, притомъ, въ соображеніе правилъ статей 1647—1652 Устава гражданскаго судопроизводства (Свода Зак. Т. XVI, ч. I, изд. 1892 г.).

Государь Императоръ, въ 31-й день Января 1907 года, положеніе сіе Высочайше утвердить соизволилъ.

28841.—Января 31. Высочайше утвержденное положеніе Совѣта Министровъ (Собр. Узак. 1907 г. Февраля 9 и 13, отд. I, ст. 227 и 232).—*О предоставленіи послѣдователямъ старообрядческихъ безпоповщинскихъ согласій возлагать веденіе книгъ гражданскаго состоянія на особыхъ старостъ, избираемыхъ общинами.*

Совѣтъ Министровъ, разсмотрѣвъ въ засѣданіи 16 Января 1907 года представленіе Министра Внутреннихъ Дѣлъ о предоставленіи послѣдователямъ старообрядческихъ безпоповщинскихъ согласій возлагать веденіе книгъ гражданскаго состоянія на особыхъ старостъ, избираемыхъ общинами, полагалъ:

Въ измѣненіе и дополненіе подлежащихъ узаконеній, на основаніи статьи 87 Основныхъ Государственныхъ Законовъ (Свода Зак. Т. I, ч. I, изд. 1906 г.), постановить:

Въ старообрядческихъ общинахъ безпоповскихъ согласій веденіе книгъ, удостовѣряющихъ акты

гражданскаго состоянія, можетъ быть возлагаемо на особыхъ, избираемыхъ общими собраніями общинъ, старостъ, подчиняющихся, въ отношеніи порядка веденія книгъ и отвѣтственности за правильность ихъ, постановленіямъ, изложеннымъ въ статьяхъ 38, 40—58 отдѣла I Высочайшаго указа 17 Октября 1906 года (28424).

Государь Императоръ положеніе сіе, въ 31-й день Января 1907 года, Высочайше утвердить соизволилъ.

28842. — Января 31. Высочайше утвержденное положеніе Совѣта Министровъ (Собр. Узак. 1907 г. Февраля 16, отд. I, ст. 363).— *О допущеніи преподаванія на Нѣмецкомъ языкѣ въ начальныхъ училищахъ и въ частныхъ учебныхъ заведеніяхъ Варшавскаго учебнаго округа.*

Министръ Народнаго Просвѣщенія входилъ въ Совѣтъ Министровъ съ представленіемъ, въ коемъ полагалъ:

I. Установить, что всѣ предметы начальнаго обученія въ одноклассныхъ и первыхъ классахъ прочихъ начальныхъ училищъ Варшавскаго учебнаго округа, учреждаемыхъ для дѣтей нѣмецкой народности, въ случаѣ ходатайства о томъ учредителей, могутъ быть преподаваемы на родномъ языкѣ учащихся, Нѣмецкомъ, за исключеніемъ Русскаго языка, который и въ школахъ этого типа остается обязательнымъ для всѣхъ и преподается на Русскомъ языкѣ.

II. Разрѣшить въ частныхъ учебныхъ заведеніяхъ, открываемыхъ въ губерніяхъ Царства Польскаго для лицъ нѣмецкаго происхожденія, преподаваніе на Нѣмецкомъ языкѣ, въ случаѣ ходатайства о томъ учредителей учебныхъ заведеній, примѣнительно къ основаніямъ, изложеннымъ въ Именномъ Высочайшемъ указѣ Правительствующему Сенату 1 Октября 1905 года (26756) относительно преподаванія въ частныхъ учебныхъ заведеніяхъ на Польскомъ и Литовскомъ языкахъ.

Совѣтъ Министровъ, не встрѣтивъ, по разсмотрѣніи дѣла, препятствій къ утвержденію изъясненныхъ предположеній Министра Народнаго Просвѣщенія и находя, что настоящій вопросъ подлежитъ разрѣшенію, въ порядкѣ статьи 11 Основныхъ Государственныхъ Законовъ (Свода Зак. Т. I, ч. I, изд. 1906 г.), въ путяхъ верховнаго управленія, полагалъ:

На приведеніе въ исполненіе означенныхъ предположеній испросить Высочайшее Его Императорскаго Величества соизволеніе. **28843**

Государь Императоръ, въ 31-й день Января 1907 года, положеніе сіе Высочайше утвердить соизволилъ. **28844**

28843.—Января 31. Высочайше утвержденное положеніе Совѣта Министровъ (Собр. Узак. 1907 г. Февраля 16, отд. I, ст. 364).— *О продленіи на 1907 годъ предоставленнаго Министру Финансовъ полномочія по установленію временныхъ подесятинныхъ окладовъ государственнаго поземельнаго налога для богарныхъ и необрабатываемыхъ земель въ Туркестанскомъ краѣ.*

Совѣтъ Министровъ, по выслушаніи записки Министра Финансовъ (по Деп. Оклади. Сбор.) отъ 22 Декабря 1906 года, за № 13905, о продленіи на 1907 годъ предоставленнаго Министру Финансовъ полномочія по установленію временныхъ подесятинныхъ окладовъ государственнаго поземельнаго налога для богарныхъ и необрабатываемыхъ земель въ Туркестанскомъ краѣ, полагалъ:

На основаніи статьи 87 Свода Основныхъ Государственныхъ Законовъ, изд. 1906 года, постановить:

Предоставленное Министру Финансовъ примѣчаніемъ къ статьѣ 40 Устава о прямыхъ налогахъ (Свода Зак. Т. V, изд. 1903 г.) и продолженное Высочайше утвержденнымъ, 10 Мая 1904 года (24476), мнѣніемъ Государственнаго Совѣта полномочіе по установленію въ областяхъ Самаркандской, Ферганской и Сыръ-Дарьинской временныхъ подесятинныхъ окладовъ государственнаго поземельнаго налога, для нѣкоторыхъ разрядовъ земель, продолжается съ 1 Января 1907 года на одинъ годъ.

Государь Императоръ, въ 31-й день Января 1907 года, на положеніе Совѣта Высочайше соизволилъ.

28844.—Января 31. Высочайше утвержденное Положеніе о Московскомъ Археологическомъ Институтѣ.

Положеніе Совѣта Министровъ, Высочайше утвержденное 31 Января 1907 года (Собр. Узак. 1907 г. Февраля 20, отд. I, ст. 414).—Высочайше утвержденнымъ, въ 31-й день Января 1907 года, положеніемъ Совѣта Министровъ постановлено разрѣшить учрежденіе Московскаго Археологическаго Института на основаніи составленнаго для него и

28844 исправленнаго по замѣчаніямъ Совѣта Министровъ проекта Положенія.

На подлинномъ Собственною Его Императорскаго Величества рукою написано:

«*Быть по сему*».

Положеніе.

§ 1. Московскій Археологическій Институтъ, учреждаемый на частныя средства, есть высшее учебное заведеніе, состоящее въ вѣдомствѣ Министерства Народнаго Просвѣщенія и имѣющее цѣлью научную разработку археологіи, археографіи и Русской исторіи съ ея вспомогательными дисциплинами, а равно и подготовку спеціалистовъ для должностей въ архивахъ, музеяхъ и библіотекахъ правительственныхъ, общественныхъ и частныхъ.

§ 2. Въ дѣйствительные слушатели Института принимаются лица обоего пола, окончившія курсъ наукъ въ высшихъ учебныхъ заведеніяхъ. Лица же, не получившія высшаго образованія, допускаются въ Институтъ, по усмотрѣнію его Совѣта, лишь въ качествѣ вольнослушателей.

§ 3. Дѣйствительные слушатели, окончившіе успѣшно курсъ въ Институтѣ, получаютъ, по защитѣ диссертаціи, званіе ученаго археолога или ученаго архивиста и зачисляются въ Дѣйствительные Члены Института. Лица же, не защитившія диссертаціи, получаютъ званіе окончившаго курсъ Института, съ зачисленіемъ въ его Члены-сотрудники.

§ 4. Вольнослушатели, прошедшіе полный курсъ, хорошо выдержавшіе устныя испытанія и защитившіе диссертацію, получаютъ званіе окончившаго курсъ Института съ зачисленіемъ въ его Члены-сотрудники, или только званіе окончившаго курсъ Института, если не защитятъ диссертаціи. Если же вольнослушатель обнаружитъ отличныя познанія на устныхъ испытаніяхъ въ Институтѣ и успѣшно защититъ диссертацію, Совѣтъ Института можетъ присудить ему званіе ученаго археолога или ученаго архивиста и зачислить въ Дѣйствительные Члены Института.

§ 5. Курсъ обученія въ Институтѣ трехлѣтній, причемъ третій годъ долженъ быть посвященъ учащимися практическимъ занятіямъ по одному изъ преподаваемыхъ въ Институтѣ предметовъ, написанію диссертаціи и защитѣ ея предъ Совѣтомъ.

§ 6. Плата за слушаніе лекцій въ Институтѣ—восемьдесятъ рублей въ годъ—вносится по полугодіямъ и обязательна для всѣхъ слушателей и вольнослушателей. За слушаніе неполнаго курса, а лишь нѣкоторыхъ отдѣльныхъ предметовъ, плата назначается по усмотрѣнію Совѣта.

§ 7. Институтъ состоитъ изъ двухъ отдѣленій: археологическаго и археографическаго (архивнаго).

§ 8. Въ Институтѣ преподаются:

1) первобытная археологія; 2) христіанская археологія; 3) бытовыя древности; 4) всеобщая исторія искусства; 5) исторія русскаго искусства; 6) исторія русской архитектуры; 7) нумизматика; 8) сфрагистика; 9) музеовѣдѣніе; 10) архивовѣдѣніе; 11) библіотековѣдѣніе; 12) греческая палеографія; 13) славянорусская палеографія; 14) эпиграфика; 15) дипломатика; 16) метрологія и хронологія; 17) геральдика; 18) генеалогія; 19) Русская исторія (исторія учрежденій и проч.); 20) юридическія древности; 21) исторія Русской литературы; 22) исторія Русскаго языка; 23) историческая географія; 24) этнографія.

§ 9. Распредѣленіе предметовъ на общіе и преподаваемые на каждомъ изъ двухъ отдѣленій, а равно и по курсамъ, предоставляется Совѣту Института. Преподаваніе сродныхъ наукъ можетъ быть соединяемо или раздѣляемо по постановленію Совѣта Института. Лица, прослушавшія курсъ какого-либо изъ перечисленныхъ въ § 8 предметовъ въ одномъ изъ высшихъ учебныхъ заведеній и представившія въ томъ удостовѣреніе, могутъ быть освобождаемы Совѣтомъ отъ слушанія по сему предмету лекцій въ Институтѣ. Слушатели не лишаются права на полученіе соотвѣтствующихъ званій, если нѣкоторые предметы не были читаны по постановленію Совѣта Института. Преподаваніе новыхъ предметовъ вводится по ходатайству Совѣта Института съ разрѣшенія Министра Народнаго Просвѣщенія.

§ 10. Археологическій Институтъ состоитъ подъ вѣдѣніемъ особаго Попечителя, избираемаго Совѣтомъ и утверждаемаго въ этомъ званіи и увольняемаго Высочайшимъ приказомъ по Министерству Народнаго Просвѣщенія.

§ 11. Директоръ Института, избираемый Совѣтомъ на три года съ правомъ на послѣдующія избранія вновь, утверждается въ этомъ званіи и увольняется также Высочайшимъ приказомъ по Министерству Народнаго Просвѣщенія и является ближайшимъ помощникомъ Попечителя по управленію Институтомъ.

§ 12. Преподаватели Института избираются закрытой баллотировкой (большинствомъ голосовъ) его

Совѣтомъ изъ Профессоровъ и приватъ-доцентовъ высшихъ учебныхъ заведеній и другихъ лицъ, имѣющихъ ученую степень доктора или магистра или извѣстныхъ Совѣту своими учеными трудами въ той наукѣ, для преподаванія которой они приглашаются, и утверждаются въ этомъ званіи Министромъ Народнаго Просвѣщенія.

§ 13. Въ Почетные Члены Института могутъ быть избираемы лица обоего пола, пріобрѣтшія извѣстность своими трудами въ области археологіи. Попечитель и Директоръ Института состоятъ его пожизненными Почетными Членами.

§ 14. Въ Почетные Члены Института Совѣтъ его можетъ избирать лицъ обоего пола: *а)* оказавшихъ Институту особыя услуги, *б)* пожертвовавшихъ на развитіе его дѣятельности не менѣе пяти тысячъ рублей единовременно и *в)* жертвующихъ по пятисотъ рублей ежегодно.

§ 15. Почетнымъ Членамъ Института (мужскаго пола), пока они состоятъ въ этихъ званіяхъ, присваиваются пятый классъ по должности и пятый разрядъ по шитью на мундирѣ вѣдомства Министерства Народнаго Просвѣщенія.

§ 16. Въ Дѣйствительные Члены Института и въ Члены-сотрудники могутъ избираться и лица, не обучавшіяся въ немъ, но пріобрѣтшія извѣстность своими учеными трудами и познаніями въ области археологіи.

§ 17. Всѣ Преподаватели Института и его Члены-учредители, подъ предсѣдательствомъ Попечителя (а въ случаѣ его отсутствія, подъ предсѣдательствомъ Директора), образуютъ Совѣтъ Института, который рѣшаетъ большинствомъ голосовъ всѣ дѣла ученоучебной и хозяйственной части, а также вопросы объ удостоеніи разныхъ лицъ званіями Почетныхъ и Дѣйствительныхъ Членовъ и Членовъ-сотрудниковъ Института. Членами-учредителями Института считаются лица, подписавшія проектъ Положенія объ Институтѣ. Они получаютъ всѣ права Дѣйствительныхъ Членовъ Института, образуютъ первоначальный составъ Совѣта и избираютъ изъ своей среды Попечителя, Директора и Преподавателей Института; послѣдніе могутъ быть избираемы и изъ постороннихъ лицъ. Въ свои засѣданія Совѣтъ можетъ приглашать и Почетныхъ Членовъ Института въ качествѣ Членовъ Совѣта.

§ 18. Директоръ и Преподаватели Института не пользуются правами на пенсію по Министерству Народнаго Просвѣщенія.

§ 19. Ни Члены, ни Преподаватели, ни слушатели Института по своему званію никакими льготами по воинской повинности не пользуются. **28845**

§ 20. Археологическій Институтъ имѣетъ право устраивать общія собранія своихъ Членовъ, археологическія выставки и публичныя лекціи по наукамъ институтскаго курса, а равно и издавать, по постановленію Совѣта, свой органъ и отдѣльные ученые труды.

§ 21. По постановленію Совѣта назначается день торжественнаго акта, на которомъ читается отчетъ о дѣятельности Института за минувшій годъ.

§ 22. Окончившіе курсъ Института, его Члены-сотрудники, Дѣйствительные и Почетные Члены имѣютъ право ношенія особыхъ нагрудныхъ знаковъ. Описаніе этихъ знаковъ при семъ приложено.

§ 23. При Институтѣ состоятъ: музей древностей, архивъ и библіотека.

§ 24. Институтъ имѣетъ свою печать, съ означеніемъ его именованія.

§ 25. Совѣту предоставляется возбуждать ходатайства объ измѣненіи и дополненіи сего Положенія по постановленію не менѣе двухъ третей общаго количества его Членовъ.

§ 26. Въ случаѣ ликвидаціи дѣлъ Института его имущество поступаетъ, по опредѣленію Совѣта, въ одно изъ учрежденій, преслѣдующихъ родственныя съ Институтомъ ученыя задачи.

(Описаніе см. въ концѣ Тома.)

28845.—Января 31. Высочайше утвержденное положеніе Совѣта Министровъ (Собр. Узак. 1907 г. Февраля 20, отд. I, ст. 415).—*Объ отмѣнѣ установленнаго Высочайшимъ повелѣніемъ 28 Января 1901 года (19619) порядка открытія народныхъ чтеній и объ установленіи на будущее время явочнаго порядка устройства таковыхъ чтеній.*

Министръ Народнаго Просвѣщенія входилъ въ Совѣтъ Министровъ съ представленіемъ, въ коемъ полагалъ: установить на будущее время явочный порядокъ устройства народныхъ чтеній примѣнительно къ Высочайше утвержденнымъ, 4 Марта 1906 года (27480), временнымъ правиламъ о публичныхъ собраніяхъ, не распространяя этихъ правилъ лишь на чтенія, устраиваемыя состоящею при Министерствѣ Народнаго Просвѣщенія Постоянною Коммисіею народныхъ чтеній, руководствующеюся особымъ По-

28846 ложеніемъ (Свода Зак. Т. XI, ч. I, Уст. учебн. завед., изд. 1893 г., ст. 387, прил.).

28847 Совѣтъ Министровъ, разсмотрѣвъ настоящее дѣло и одобривъ предположенія Министра Народнаго

28848 Просвѣщенія, полагалъ:

На приведеніе означенныхъ предположеній въ исполненіе испросить Высочайшее Его Императорскаго Величества соизволеніе.

Государь Императоръ, въ 31-й день Января 1907 года, на сіе Высочайше соизволилъ.

28846.—Января 31. Высочайше утвержденное положеніе Совѣта Министровъ (Собр. Узак. 1907 г. Февраля 20, отд. I, ст. 416).—*О предоставленіи Министру Торговли и Промышленности особаго права по реорганизаціи горнаго надзора.*

Высочайше утвержденнымъ, въ 31-й день Января 1907 года, положеніемъ Совѣта Министровъ постановлено: на основаніи статьи 11 Свода Основныхъ Государственныхъ Законовъ, изданія 1906 года, предоставить Министру Торговли и Промышленности право произвести новое распредѣленіе Россійской Имперіи на горные округа, не измѣняя установленнаго нынѣ общаго числа ихъ и не нарушая существующихъ границъ горныхъ областей, и измѣнить, сообразно съ симъ новымъ распредѣленіемъ, численный составъ Окружныхъ Инженеровъ и ихъ Помощниковъ, увеличивъ таковой въ однихъ Управленіяхъ за счетъ другихъ, съ соотвѣтственнымъ перераспредѣленіемъ между Управленіями суммъ, отпускаемыхъ на содержаніе горнаго надзора.

28847.—Января 31. Высочайше утвержденное положеніе Совѣта Министровъ (Собр. Узак. 1907 г. Февраля 23, отд. I, ст. 446).—*О передачѣ завѣдыванія государственными имуществами Забайкальской области изъ Приамурскаго Управленія государственныхъ имуществъ въ таковое же Иркутское Управленіе.*

Совѣтъ Министровъ полагалъ:

На основаніи статьи 11 Основныхъ Государственныхъ Законовъ (Свода Зак. Т. I, ч. I, изд. 1906 г.) постановить:

I. Завѣдываніе государственными имуществами Забайкальской области временно, впредь до учрежденія въ названной области особаго о таковыхъ имуществахъ Управленія, передается изъ Приамурскаго Управленія государственныхъ имуществъ въ вѣдѣніе Иркутскаго Управленія, вмѣстѣ съ личнымъ составомъ чиновъ, завѣдывающихъ сими имуществами въ Забайкальской области, и всѣми ассигнуемыми на этотъ предметъ кредитами.

II. Соединенный съ указанною въ отдѣлѣ I мѣрою расходъ, въ размѣрѣ до двухъ тысячъ девятисотъ пятидесяти рублей въ годъ, на усиленіе Иркутскаго Управленія государственныхъ имуществъ предоставляется покрывать за счетъ кредитовъ по статьѣ 1 § 2 смѣты Лѣснаго Департамента и по статьѣ 2 § 7 смѣты Канцеляріи Главноуправляющаго Землеустройствомъ и Земледѣліемъ.

Государь Императоръ, въ 31-й день Января 1907 года, положеніе сіе Высочайше утвердить соизволилъ.

28848.—Января 31. Высочайше утвержденное Положеніе о Съѣздахъ судовладѣльцевъ.

Положеніе Совѣта Министровъ, Высочайше утвержденное 31 Января 1907 года (Собр. Узак. 1907 г. Марта 9, отд. I, ст. 485).

Положеніе.

I. Общія постановленія.

§ 1. Для выясненія общихъ нуждъ русской судоходной промышленности, для разработки мѣръ, направленныхъ къ ея преуспѣянію, а также для объединенія и представительства общихъ интересовъ русскихъ судовладѣльцевъ, учреждаются Съѣзды судовладѣльцевъ.

§ 2. Съѣзды судовладѣльцевъ состоятъ въ вѣдѣніи Министерства Торговли и Промышленности.

§ 3. Съѣзды судовладѣльцевъ могутъ быть: *а)* общіе, *б)* групповые—отдѣльно по дѣламъ морскаго и отдѣльно по дѣламъ рѣчнаго судоходства и *в)* пораіонные—по дѣламъ судовладѣльцевъ отдѣльныхъ водныхъ раіоновъ.

II. Цѣль и права Съѣздовъ.

§ 4. Съѣзды судовладѣльцевъ имѣютъ цѣлью: *а)* содѣйствовать установленію общихъ, групповыхъ или пораіонныхъ соглашеній между пароходными предпріятіями для улучшенія и объединенія условій перевозки пассажировъ и грузовъ и храненія послѣднихъ, а также для организаціи взаимнаго страхованія всякаго рода; *б)* способствовать установленію общихъ, нормальныхъ условій труда въ предпріятіяхъ и учрежденію общихъ, групповыхъ или пораіонныхъ

ссудо-сберегательныхъ, больничныхъ и страховыхъ кассъ для служащихъ въ предпріятіяхъ; *в)* устраивать конкурсы, выставки, испытательныя станціи, школы, курсы для рабочихъ, больницы, богадѣльни и т. п. учрежденія; *г)* собирать статистическія свѣдѣнія, издавать по вопросамъ торговаго судоходства изслѣдованія, періодическіе органы, журналы и т. п.

§ 5. Съѣзды судовладѣльцевъ могутъ пріобрѣтать отъ своего имени всякія имущественныя права, въ томъ числѣ и въ имуществѣ недвижимомъ, принимать на себя обязательства, искать и отвѣчать на судѣ и имѣть свою печать.

III. Составъ Съѣздовъ.

§ 6. Въ Съѣздахъ судовладѣльцевъ могутъ участвовать всѣ русскія судоходныя предпріятія, которыя вступили или вступятъ въ число членовъ Съѣздовъ.

§ 7. Вступленіе въ составъ Съѣздовъ судовладѣльцевъ производится судоходными предпріятіями путемъ письменнаго ихъ о томъ заявленія Комитету Съѣздовъ, при условіи, чтобы балансовая стоимость ихъ имущества была не ниже 150.000 рублей.

§ 8. Предпріятія, зачисленныя Комитетомъ Съѣздовъ въ число членовъ, участвуютъ въ засѣданіяхъ Съѣздовъ чрезъ назначенныхъ ими представителей, число которыхъ отъ каждаго члена не можетъ превышать числа голосовъ, которымъ пользуется предпріятіе, согласно § 9. Всѣ представители одного предпріятія пользуются въ совокупности тѣмъ числомъ голосовъ, которое принадлежитъ этому предпріятію. Одно и то же лицо въ засѣданіи Съѣздовъ не можетъ быть представителемъ болѣе, чѣмъ двухъ дѣйствительныхъ членовъ, и обладать болѣе, чѣмъ шестью голосами.

§ 9. Въ отношеніи права голоса въ Съѣздахъ участвующія въ немъ предпріятія дѣлятся на 6 разрядовъ, въ зависимости отъ размѣра имущества предпріятія, причемъ въ 1-й разрядъ, съ правомъ на одинъ голосъ, входятъ предпріятія, съ имуществомъ отъ 150.000 до 500.000 рублей; во 2-й, съ правомъ на 2 голоса, входятъ предпріятія съ имуществомъ свыше 500.000 рублей до 1.000.000 рублей; въ 3-й, съ правомъ на 3 голоса,—съ имуществомъ свыше 1.000.000 рублей до 2.000.000 рублей; въ 4-й—съ правомъ на 4 голоса—съ имуществомъ свыше 2.000.000 рублей до 5.000.000 рублей; въ 5-й съ 5 голосами—съ имуществомъ свыше 5.000.000 до 10.000.000 рублей; въ 6-й разрядъ съ 6 голосами—съ имуществомъ свыше 10.000.000 рублей. **28848**

Переходъ изъ высшаго разряда въ низшій предоставляется усмотрѣнію предпріятія.

IV. Управленіе дѣлами Съѣздовъ.

§ 10. Завѣдываніе дѣлами Съѣздовъ судовладѣльцевъ возлагается на постоянный Комитетъ.

§ 11. Въ составъ Комитета избираются на 3 года Общими Съѣздами не болѣе 12 постоянныхъ членовъ: 6 отъ морскихъ пароходствъ и 6 отъ рѣчныхъ. Кромѣ этихъ постоянныхъ членовъ, участвующіе въ Съѣздахъ предпріятія каждаго воднаго раіона, не имѣющаго своего представителя въ составѣ Комитета, имѣютъ право прислать въ Комитетъ одного делегата съ правомъ рѣшающаго голоса по дѣламъ своей группы, т. е. делегаты отъ морскихъ водныхъ раіоновъ по дѣламъ мореходной группы, а рѣчные по дѣламъ рѣчнаго судоходства. Каждый постоянный членъ Комитета и каждый членъ-делегатъ обладаютъ въ засѣданіяхъ Комитета однимъ голосомъ.

§ 12. Ежегодно выбываетъ изъ состава Комитета на второй и третій годъ по жребію, а затѣмъ по очереди избранія, одна треть членовъ. Для замѣщенія выбывающихъ членовъ Комитета ежегодно производятся новые выборы, причемъ выбывающіе члены могутъ вновь быть избираемы.

§ 13. Комитетъ Съѣздовъ судовладѣльцевъ имѣетъ постоянное мѣстопребываніе въ С.-Петербургѣ.

§ 14. Комитетъ Съѣздовъ судовладѣльцевъ избираетъ изъ своей среды на каждый годъ Предсѣдателя и двухъ Товарищей Предсѣдателя. Число наличныхъ постоянныхъ членовъ при этихъ выборахъ должно быть не менѣе 7. Въ выборахъ участвуютъ также и члены-делегаты съ правомъ голоса, но безъ права замѣщать должности Предсѣдателя и его Товарищей.

§ 15. На обязанности Комитета лежитъ: *а)* составленіе программы и предварительная разработка всѣхъ вопросовъ и дѣлъ, подлежащихъ обсужденію Съѣздовъ, а также составленіе списка кандидатовъ въ члены Комитета; *б)* созывъ Съѣздовъ; *в)* приведеніе въ исполненіе постановленій Съѣздовъ; *г)* сношеніе съ учрежденіями и лицами по всѣмъ дѣламъ Съѣздовъ; *д)* завѣдываніе имуществомъ Съѣздовъ судовладѣльцевъ; *е)* пріемъ въ составъ Съѣздовъ судовладѣльцевъ новыхъ членовъ; *ж)* пріемъ поступающихъ суммъ, храненіе ихъ и расходованіе

28848 въ предѣлахъ смѣтъ, утвержденныхъ Съѣздами; *з)* веденіе денежной отчетности и представленіе отчетовъ Очереднымъ Общимъ Съѣздамъ; *и)* изысканіе мѣръ къ развитію дѣятельности Съѣздовъ. О всѣхъ экстренныхъ мѣропріятіяхъ, предпринятыхъ Комитетомъ безъ соотвѣтственнаго постановленія Съѣздовъ, Комитетъ обязанъ докладывать ближайшимъ Общимъ Съѣздамъ.

§ 16. Комитетъ собирается по мѣрѣ надобности. Для дѣйствительности постановленій Комитета требуется присутствіе не менѣе 4-хъ постоянныхъ членовъ, въ томъ числѣ Предсѣдателя или одного изъ его Товарищей. Дѣла въ Комитетѣ рѣшаются простымъ большинствомъ голосовъ, при равенствѣ которыхъ голосъ Предсѣдателя даетъ перевѣсъ.

§ 17. Вся переписка по дѣламъ Съѣздовъ производится отъ имени Комитета за подписью его Предсѣдателя или одного изъ его Товарищей. Всѣ имущественные акты, совершаемые на основаніи постановленій Комитета, а также довѣренности отъ имени Комитета и чеки по текущимъ счетамъ подписываются двумя лицами: Предсѣдателемъ Комитета или однимъ изъ его Товарищей и однимъ изъ постоянныхъ членовъ Комитета.

V. Порядокъ созыва и занятій Съѣздовъ.

§ 18. Общіе Очередные Съѣзды должны созываться Комитетомъ не менѣе одного раза въ годъ. Комитету предоставляется право созывать Общіе Съѣзды, по его усмотрѣнію, и чаще, въ случаяхъ экстренной надобности. Кромѣ того, по письменному заявленію предпріятій, имѣющихъ въ сложности не менѣе 18 голосовъ, Комитетъ обязанъ созывать Общіе Съѣзды не далѣе 6 недѣль со времени поступленія заявленія.

§ 19. Общіе Съѣзды собираются въ С.-Петербургѣ.

§ 20. Групповые и пораіонные Съѣзды созываются Комитетомъ по мѣрѣ надобности или по заявленію не менѣе 5 членовъ для групповыхъ и 3 членовъ для пораіонныхъ Съѣздовъ, причемъ всѣ эти члены должны принадлежать къ данной группѣ или къ данному раіону.

§ 21. О созывѣ групповыхъ или пораіонныхъ Съѣздовъ оповѣщаются всѣ участники Съѣздовъ. Мѣсто для созыва групповыхъ или пораіонныхъ Съѣздовъ назначается по соглашенію заинтересованныхъ въ немъ предпріятій съ Комитетомъ. Какъ въ групповыхъ, такъ и въ пораіонныхъ Съѣздахъ могутъ участвовать всѣ члены Съѣздовъ, но правомъ рѣшающаго голоса на нихъ обладаютъ лишь тѣ члены, которые принадлежатъ къ данной группѣ или къ данному раіону. О созывѣ Съѣздовъ, каждый разъ, извѣщается мѣстная губернская администрація.

§ 22. Извѣщенія о созывѣ всѣхъ вообще Съѣздовъ разсылаются повѣстками не позже, какъ за 3 недѣли до собранія.

§ 23. Общіе и групповые Съѣзды открываются Предсѣдателемъ Комитета или его Товарищемъ; пораіонные—Предсѣдателемъ или однимъ изъ членовъ Комитета. Сначала провѣряются полномочія присутствующихъ, а затѣмъ Съѣзды избираютъ Предсѣдательствующаго, Товарища его и секретарей.

§ 24. Порядокъ разсмотрѣнія вопросовъ, вносимыхъ въ Съѣзды, опредѣляется программою, которая разсылается при повѣсткахъ о созывѣ Съѣздовъ.

§ 25. Въ случаѣ заявленія представителей не менѣе 3-хъ предпріятій, дѣйствующихъ въ отдѣльной группѣ или въ особомъ раіонѣ, о необходимости обсудить первоначально въ групповомъ или въ пораіонномъ совѣщаніи тѣ частные (изъ подлежащихъ разсмотрѣнію Общихъ Съѣздовъ) вопросы, которые касаются непосредственно интересовъ данной группы или даннаго раіона, Общіе Съѣзды должны снять такіе вопросы съ очереди и передать ихъ на предварительное разсмотрѣніе групповыхъ или пораіонныхъ Съѣздовъ.

§ 26. Единогласныя рѣшенія групповыхъ и пораіонныхъ Съѣздовъ по спеціальнымъ вопросамъ данной группы не подлежатъ отмѣнѣ въ Общихъ Съѣздахъ.

§ 27. Всѣ вопросы, включенные въ программу Съѣздовъ, вносятся въ послѣдніе съ заключеніемъ Комитета. Участники Съѣздовъ, желающіе внести на обсужденіе Съѣздовъ какое либо предложеніе, должны не позже, какъ за 4 недѣли до Съѣздовъ, сообщить это предложеніе письменно Комитету, который обязанъ включить такое предложеніе въ программу занятій. Вопросы, предложенные безъ соблюденія этого срока, могутъ быть внесены въ программу по усмотрѣнію Комитета.

§ 28. Съѣзды считаются дѣйствительными при всякомъ числѣ присутствующихъ членовъ. Рѣшенія постановляются простымъ большинствомъ голосовъ, причемъ въ голосованіи принимаютъ участіе только тѣ члены, которые сдѣлали свои взносы въ Комитетъ за текущій годъ.

§ 29. Для рѣшенія вопросовъ объ измѣненіи или дополненіи этого Положенія или о ликвидаціи дѣлъ

Съѣздовъ судовладѣльцевъ требуется, чтобы эти вопросы были включены въ разосланную при повѣсткахъ программу, чтобы въ Общихъ Съѣздахъ участвовали члены, владѣющіе не менѣе $^1/_2$ общаго числа голосовъ участниковъ Съѣздовъ, и чтобы такія рѣшенія были приняты большинствомъ $^3/_4$ наличныхъ голосовъ въ Съѣздахъ. Если же въ Съѣзды не явятся представители предпріятій, владѣющихъ $^1/_2$ общаго числа голосовъ, или по какимъ-либо вопросамъ не окажется $^3/_4$ наличныхъ голосовъ одного мнѣнія, то черезъ мѣсяцъ созываются вторичные Общіе Съѣзды, въ которыхъ всѣ дѣла, оставшіяся неразрѣшенными въ первыхъ Общихъ Съѣздахъ, рѣшаются простымъ большинствомъ голосовъ наличныхъ участниковъ Съѣздовъ. Въ этихъ Съѣздахъ могутъ только разсматриваться дѣла, которыя остались неразрѣшенными въ первыхъ Съѣздахъ.

VI. Средства Съѣздовъ судовладѣльцевъ.

§ 30. Средства Съѣздовъ судовладѣльцевъ составляются изъ: *а)* ежегодныхъ взносовъ участвующихъ въ немъ предпріятій, причемъ размѣръ взносовъ опредѣляется Общими Съѣздами членовъ на каждый предстоящій годъ, сообразно съ числомъ голосовъ предпріятія, и *б)* изъ пожертвованій, выручки отъ продажи изданій и другихъ поступленій.

На 1907 годъ размѣръ означеннаго взноса опредѣляется въ сто рублей за каждый голосъ.

§ 31. Взносы уплачиваются за каждый годъ впередъ, не позже Декабря мѣсяца предыдущаго года.

§ 32. Отчетный годъ считается съ 1 Января по 1 Января. Для обревизованія дѣятельности Комитета и для ревизіи книгъ, смѣтъ, отчетовъ и провѣрки денежныхъ суммъ, Общіе Съѣзды ежегодно избираютъ Ревизіонную Коммисію изъ 3-хъ лицъ, не состоящихъ членами Комитета, которая представляетъ докладъ слѣдующимъ Очереднымъ Съѣздамъ.

VII. Выходъ изъ состава Съѣздовъ судовладѣльцевъ.

§ 33. Предпріятіе, участвующее въ Съѣздахъ судовладѣльцевъ, въ случаѣ желанія выйти изъ его состава, письменно заявляетъ о томъ Комитету и считается выбывшимъ. Взносы, сдѣланные за текущій годъ, при этомъ не возвращаются.

§ 34. Предпріятіе, которое не уплатило въ теченіе трехъ мѣсяцевъ календарнаго года причитающагося съ него взноса на расходы Съѣздовъ, считается выбывшимъ изъ состава Съѣздовъ судовладѣльцевъ. Обратный пріемъ такого члена въ составъ Съѣздовъ допускается только по внесеніи числящейся за нимъ недоимки, общимъ порядкомъ, принятымъ для пріема новыхъ членовъ. **28849** **28850**

§ 35. Предпріятіе, вышедшее изъ состава Съѣздовъ судовладѣльцевъ, не имѣетъ права на имущество Съѣздовъ.

VIII. Ликвидація дѣлъ Съѣздовъ.

§ 36. Въ случаѣ ликвидаціи имущества Съѣздовъ судовладѣльцевъ объ этомъ доводится до свѣдѣнія Министерства Торговли и Промышленности, причемъ всѣ суммы, вырученныя отъ продажи имущества, оставшіяся отъ уплаты по обязательствамъ Съѣздовъ судовладѣльцевъ, идутъ на общеполезныя или благотворительныя цѣли, въ порядкѣ, опредѣленномъ Общими Съѣздами, а за невозможностью сего — по усмотрѣнію Комитета Съѣздовъ, который публикуетъ отчетъ о заключенной имъ ликвидаціи во всеобщее свѣдѣніе.

28849. — Января 31. Высочайшее повелѣніе, объявленное Военнымъ Министромъ (Собр. Узак. 1907 г. Апрѣля 12, отд. I, ст. 654).— *Объ утвержденіи распоряженія Командующаго войсками Кіевскаго военнаго округа о включеніи 1-го Оренбургскаго казачьяго полка въ составъ 10-й кавалерійской дивизіи.*

Государь Императоръ, въ 31-й день Января 1907 года, Высочайше повелѣть соизволилъ:

Утвердить распоряженіе Командующаго войсками Кіевскаго военнаго округа о включеніи 1-го Оренбургскаго казачьяго полка въ составъ 10-й кавалерійской дивизіи.

28850. — Января 31. Высочайшее повелѣніе, объявленное Главноуправляющимъ Государственнымъ Коннозаводствомъ (Собр. Узак. 1907 г. Мая 10, отд. II, ст. 273). — *О принятіи Его Императорскимъ Высочествомъ, Великимъ Княземъ Петромъ Николаевичемъ званія Почетнаго Члена Императорскаго С.-Петербургскаго Общества поощренія рысистаго коннозаводства.*

Съ Высочайшаго Государя Императора соизволенія, послѣдовавшаго въ 31-й день Января 1907 года, Его Императорское Высочество, Великій Князь Петръ Николаевичъ изволилъ принять званіе Почетнаго Члена Императорскаго С.-Петербургскаго Общества поощренія рысистаго коннозаводства.

Февраль.

28851 28852 28853

28851.—Февраля 1. Высочайше утвержденное положеніе Совѣта Министровъ (Собр. Узак. 1907 г. Февраля 20, отд. I, ст. 417).—*Объ отводѣ земель подъ устройство поселковъ для рабочихъ Бакинскихъ нефтяныхъ промысловъ.*

Министръ Торговли и Промышленности входилъ въ Совѣтъ Министровъ съ представленіемъ по дѣлу объ отводѣ земель подъ устройство поселковъ для рабочихъ Бакинскихъ нефтяныхъ промысловъ.

Совѣтъ Министровъ полагалъ:

I. Передать въ распоряженіе Министерства Торговли и Промышленности, подъ устройство поселковъ для рабочихъ Бакинскихъ нефтяныхъ промысловъ: *а)* находящійся близъ Биби-Эйбатской промысловой площади земельный участокъ морскаго вѣдомства, площадью до 65 десятинъ, и *б)* участокъ свободной казенной земли въ дачѣ сел. Балаханы, площадью до 70 десятинъ, расположенный около озера Забратъ и состоящій нынѣ въ вѣдѣніи Главнаго Управленія Землеустройства и Земледѣлія.

II. Постановить, что означенные въ отдѣлѣ I участки, при обращеніи ихъ подъ устройство нефтепромышленниками поселковъ для рабочихъ, остаются въ собственности казны, причемъ платы за нахожденіе ихъ подъ поселками въ пользу казны не взимается, въ случаѣ же прекращенія указанной надобности, участки сіи возвращаются обратно въ распоряженіе казны.

III. Предоставить Министру Торговли и Промышленности, по соглашенію съ Намѣстникомъ Его Императорскаго Величества на Кавказѣ: установить подробныя относительно устройства вышеупомянутыхъ поселковъ правила, поручивъ вмѣстѣ съ симъ особому ихъ попеченію, чтобы при застройкѣ участка близъ Биби-Эйбатскихъ промысловъ ближайшая къ Бакинскому порту, а также смежная съ береговою полосою части означеннаго участка оставались, по возможности, свободными отъ построекъ.

Государь Императоръ, въ 1-й день Февраля 1907 года, положеніе сіе Высочайше утвердить соизволилъ.

28852.—Февраля 2. Высочайше утвержденное положеніе Военнаго Совѣта (Собр. Узак. 1907 г. Апрѣля 12, отд. I, ст. 634).—*О правѣ семействъ заурядъ-прапорщиковъ и заурядъ-военныхъ чиновниковъ на полученіе части жалованья ихъ главъ.*

Военный Совѣтъ, разсмотрѣвъ представленіе Главнаго Штаба о правѣ семействъ заурядъ-прапорщиковъ и заурядъ-военныхъ чиновниковъ на полученіе части жалованья ихъ главъ, журналомъ 25 Января 1907 года, положилъ: разъяснить, что 1) приказы по военному вѣдомству 1904 года за №№ 357, 587 и 774 и 1905 года за №№ 94 и 441, въ отношеніи полученія части жалованья главъ, относятся и до семействъ заурядъ-прапорщиковъ и заурядъ-военныхъ чиновниковъ, состоявшихъ въ войскахъ, Управленіяхъ и заведеніяхъ бывшаго Портъ-Артурскаго гарнизона во время осады крѣпости, 2) часть содержанія, согласно приведеннымъ въ предыдущемъ пунктѣ приказамъ, выдать теперь же означеннымъ семействамъ. Если же на практикѣ оказалось бы, что нѣкоторыя изъ этихъ семействъ получали части содержанія ихъ главъ, и эти деньги были удержаны изъ содержанія главъ, то на основаніи Высочайшаго соизволенія, объявленнаго въ циркулярѣ Главнаго Штаба 1905 года за № 102, удержанная сумма подлежитъ возврату.

Пунктъ первый сего положенія Высочайше утвержденъ 2 Февраля 1907 года.

28853.—Февраля 2. Высочайше утвержденное положеніе Военнаго Совѣта (Собр. Узак. 1907 г. Апрѣля 12, отд. I, ст. 636).—*О введеніи постояннаго состава младшихъ офицеровъ въ Елисаветградскомъ Кавалерійскомъ Училищѣ.*

Военный Совѣтъ, по вопросу о введеніи постояннаго состава младшихъ офицеровъ въ Елисаветградскомъ Кавалерійскомъ Училищѣ, журналомъ 25 Января 1907 года, положилъ:

Должности младшихъ офицеровъ въ Елисаветградскомъ Кавалерійскомъ Училищѣ замѣщать порядкомъ, указаннымъ въ статьѣ 651 книги XV Свода

Военныхъ Постановленій 1869 года, по редакціи приказа по военному вѣдомству 1905 года, № 433.

Положеніе это Высочайше утверждено 2 Февраля 1907 года.

28854.—Февраля 2. Высочайше утвержденное положеніе Военнаго Совѣта (Собр. Узак. 1907 г. Апрѣля 12, отд. I, ст. 642).—*О расформированіи кадровъ Кубанской и Терской казачьихъ льготныхъ батарей.*

Военный Совѣтъ, журналомъ 25 Января 1907 года, положилъ:

1) Кадры Кубанской и Терской казачьихъ льготныхъ батарей упразднить.

2) Состоящихъ въ сихъ кадрахъ офицеровъ оставить за штатомъ на общемъ основаніи, съ тѣмъ, что если въ теченіе года они не получатъ соотвѣтственнаго назначенія, то должны быть зачислены по своему казачьему войску.

3) Штаты комплектовъ штабъ-и оберъ-офицеровъ Кубанской и Терской казачьей артиллеріи (прик. по военн. вѣд. 1899 г., № 293, и 1905 г., № 52) уменьшить каждый на одного Есаула и двухъ прочихъ оберъ-офицеровъ.

4) Распредѣленіе нижнихъ чиновъ упраздняемыхъ кадровъ между первоочередными батареями и увольненіе на льготу оказывающихся въ излишкѣ казаковъ предоставить распоряженію подлежащихъ Наказныхъ Атамановъ, по указанію Главнаго Управленія Казачьихъ Войскъ.

5) Имущество расформировываемыхъ кадровъ льготныхъ батарей, отпущенное отъ казны, распредѣлить по усмотрѣнію Главныхъ Управленій Военнаго Министерства, а заведенное на счетъ общихъ войсковыхъ капиталовъ Кубанскаго и Терскаго казачьихъ войскъ должно быть продано распоряженіемъ подлежащихъ Наказныхъ Атамановъ, съ возвратомъ вырученныхъ денегъ въ подлежащіе источники.

6) Упряжныхъ артиллерійскихъ, заводныхъ и обозныхъ лошадей продать и вырученную сумму обратить въ тотъ источникъ, на который лошади эти были заведены.

7) Дѣла и документы расформировываемыхъ кадровъ хранить при Войсковыхъ Штабахъ подлежащихъ казачьихъ войскъ, по принадлежности;—и

8) Экономическіе капиталы, если таковые окажутся въ расформировываемыхъ кадрахъ, перечислить въ спеціальныя средства Главнаго Управленія Казачьихъ Войскъ по § 2 ст. 1 смѣты названныхъ средствъ.

Пункты 1, 2, 3 и 8 сего положенія Высочайше утверждены 2 Февраля 1907 года.

28855.—Февраля 2. Высочайше утвержденное положеніе Военнаго Совѣта (Собр. Узак. 1907 г. Мая 11, отд. I, ст. 759).—*Объ увеличеніи числа вольнонаемной прислуги для замѣщенія внутреннихъ должностей Астраханскаго казачьяго войска.*

Высочайше утвержденнымъ, 2 Февраля 1907 года, положеніемъ Военнаго Совѣта постановлено:

Установленное пунктомъ 7 приказа по военному вѣдомству 1906 года, № 436, число вольнонаемной прислуги для замѣщенія внутреннихъ должностей въ Астраханскомъ казачьемъ войскѣ увеличить на 8 пѣшихъ, опредѣливъ таковое число въ 22 пѣшихъ и 3 конныхъ.

28856.—Февраля 2. Высочайше утвержденное положеніе Военнаго Совѣта (Собр. Узак. 1907 г. Іюля 7, отд. I, ст. 916).—*Объ уступкѣ чинамъ полицейской стражи лошадей изъ артиллерійскаго брака.*

Военный Совѣтъ, журналомъ 25 Января 1907 года, положилъ:

1) Разрѣшить для чиновъ полицейской стражи ежегодную уступку лошадей изъ артиллерійскаго брака при общей осенней выранжировкѣ, на условіяхъ, изложенныхъ въ приказѣ по военному вѣдомству 1888 года, № 242, съ тѣмъ, чтобы выборъ выранжировываемыхъ въ частяхъ артиллеріи лошадей предоставлялся чинамъ полицейской стражи, наравнѣ съ войсковыми частями, лишь по удовлетвореніи потребности въ этихъ лошадяхъ батарей и артиллерійскихъ парковъ.

2) Предоставить полицейской администраціи обращаться за уступкою лошадей непосредственно къ Командирамъ тѣхъ артиллерійскихъ частей, изъ которыхъ предполагается воспользоваться лошадьми, а выборъ лошадей—производить передъ самой продажей ихъ.

3) Расчетъ съ артиллерійскими частями за уступленныхъ чинамъ полицейской стражи бракованныхъ лошадей при общей осенней выранжировкѣ разрѣшить производить ежемѣсячно частями, но съ тѣмъ, чтобы полный расчетъ былъ произведенъ не позже 10 Января послѣдующаго года.

Первые два пункта сего положенія Высочайше утверждены 2 Февраля 1907 года.

28854
28855
28856

28857 28858 28859 28860

28857.—Февраля 2. Высочайше утвержденное положеніе Военнаго Совѣта (Собр. Узак. 1907 г. Іюля 7, отд. I, ст. 919).—*О содержаніи по штату Управленія Кронштадтской крѣпостной артиллеріи, взамѣнъ 6-ти оберъ-фейерверкеровъ нижняго званія—2-хъ классныхъ Оберъ-Фейерверкеровъ.*

Высочайше утвержденнымъ, 2 Февраля 1907 года, положеніемъ Военнаго Совѣта постановлено:

1) Содержать по штату Управленія Кронштадтской крѣпостной артиллеріи, взамѣнъ 6-ти оберъ-фейерверкеровъ нижняго званія—2-хъ классныхъ Оберъ-Фейерверкеровъ, присвоивъ имъ служебныя права и содержаніе наравнѣ съ прочими классными Оберъ-Фейерверкерами (столовыхъ по 420 руб.—за вычетами), и

2) Потребный на осуществленіе этой мѣры расходъ относить на счетъ общаго некомплекта неклассныхъ оберъ-фейерверкеровъ.

28858.—Февраля 2. Высочайшее повелѣніе, объявленное Министромъ Финансовъ (Собр. Узак. 1907 г. Марта 9, отд. I, ст. 487).—*О безакцизномъ отпускѣ сахара для пострадавшаго отъ недорода населенія.*

Государь Императоръ, по всеподданнѣйшемъ докладѣ Министра Финансовъ, во 2-й день Февраля 1907 года, Высочайше повелѣть соизволилъ:

Разрѣшить, на установляемыхъ Министерствомъ Финансовъ условіяхъ, отпускъ съ заводовъ сахарнаго песка и рафинада, съ освобожденіемъ этихъ предметовъ отъ акциза и дополнительнаго налога, Обществу Краснаго Креста, земскимъ установленіямъ и общественнымъ организаціямъ для продовольствія пострадавшаго отъ недорода населенія въ мѣстахъ даровой раздачи пищи и дѣйствіе означеннаго льготнаго отпуска безакцизнаго сахара ограничить срокомъ дѣятельности вышеупомянутыхъ мѣстъ даровой раздачи пищи и во всякомъ случаѣ не долѣе 1 Сентября 1907 года.

28859.—Февраля 3. Именной Высочайшій указъ, данный Сенату (Собр. Узак. 1907 г. Февраля 6, отд. I, ст. 217).—*О назначеніи срока производства новыхъ выборовъ Членовъ Государственной Думы въ нѣкоторыхъ областяхъ Туркестанскаго генералъ-губернаторства.*

Признавъ необходимымъ назначить сроки производства новыхъ выборовъ Членовъ Государственной Думы отъ тѣхъ областей Туркестанскаго генералъ-губернаторства, гдѣ это возможно по ходу подготовительныхъ работъ, Мы, на основаніи статьи 128 Положенія о выборахъ въ Государственную Думу (Свода Зак. Т. I, ч. II, изд. 1906 г.), повелѣваемъ: произвести выборы Членовъ Государственной Думы въ Областныхъ Избирательныхъ Собраніяхъ выборщиковъ отъ уѣздныхъ съѣздовъ избирателей и въ Областныхъ Избирательныхъ Собраніяхъ выборщиковъ отъ съѣздовъ городскихъ избирателей и съѣздовъ уполномоченныхъ отъ инородческихъ волостей и аульныхъ избирательныхъ участковъ въ областяхъ Закаспійской, Самаркандской, Сыръ-Дарьинской и Ферганской—27 Февраля 1907 года.

Правительствующій Сенатъ не оставитъ къ исполненію сего учинить надлежащее распоряженіе.

На подлинномъ Собственною Его Императорскаго Величества рукою подписано:

«*НИКОЛАЙ*».

Въ Царскомъ Селѣ.
3 Февраля 1907 года.

Скрѣпилъ: Предсѣдатель Совѣта Министровъ
Столыпинъ.

28860.—Февраля 4. Именной Высочайшій указъ, данный Сенату (Собр. Узак. 1907 г. Февраля 6, отд. I, ст. 218).—*О производствѣ выборовъ Члена Государственной Думы въ Городскомъ Избирательномъ Собраніи города Орла 14 Февраля 1907 года.*

Высочайшимъ указомъ Нашимъ, въ 7-й день Декабря 1906 года Правительствующему Сенату даннымъ, Мы повелѣли произвести выборы Члена Государственной Думы въ Орловскомъ Городскомъ Избирательномъ Собраніи 6 Февраля 1907 года.

Нынѣ, въ виду отмѣны избранія половины выборщиковъ въ Орловское Городское Избирательное Собраніе и необходимости произвести избраніе новыхъ выборщиковъ, Мы, на основаніи статьи 128 Положенія о выборахъ въ Государственную Думу (Свода Зак. Т. I, ч. II, изд. 1906 г.), повелѣваемъ: произвести выборы Члена Государственной Думы въ Городскомъ Избирательномъ Собраніи города Орла—четырнадцатаго Февраля 1907 года.

Правительствующій Сенатъ къ исполненію сего не оставитъ учинить надлежащее распоряженіе.

На подлинномъ Собственною Его Императорскаго Величества рукою подписано:

«*НИКОЛАЙ*».

Въ Царскомъ Селѣ.
4 Февраля 1907 года.

Скрѣпилъ: Предсѣдатель Совѣта Министровъ
Столыпинъ.

28861.—Февраля 4. Высочайшее повелѣніе, объявленное Военнымъ Министромъ (Собр. Узак. 1907 г. Іюля 7, отд. I, ст. 925).—*О предоставленіи офицерамъ права ношенія револьверовъ и автоматическихъ пистолетовъ въ строю и внѣ строя.*

Государь Императоръ, въ 4-й день Февраля 1907 года, Высочайше повелѣть соизволилъ:

1) Разрѣшить офицерамъ имѣть въ строю и вообще при исполненіи служебныхъ обязанностей, когда установлено быть при револьверахъ, револьверы и автоматическіе пистолеты слѣдующихъ системъ: 3-хъ-линейные револьверы образца 1895 года, пистолеты Браунинга, калибромъ 9 миллиметровъ, и пистолеты Борхардтъ-Люгера (Парабеллумъ), также калибра 9 миллиметровъ, съ тѣмъ, чтобы отпускъ патроновъ для практической стрѣльбы офицеровъ и впредь производить только для 3-хъ-линейныхъ револьверовъ образца 1895 года.

2) Разрѣшить офицерамъ имѣть при себѣ внѣ строя револьверы и пистолеты вышеперечисленныхъ системъ и, сверхъ того, пистолеты Браунинга 1-го и 2-го образца калибромъ $7_{,63}$ и $6_{,35}$ миллиметровъ.

3) Генералъ-Инспектору артиллеріи предоставить право утверждать для ношенія офицерами, въ строю и внѣ строя, револьверы и пистолеты и послѣдующихъ системъ, по выработкѣ ихъ и одобреніи Оружейнымъ Отдѣломъ Артиллерійскаго Комитета.

Объявивъ о таковомъ Высочайшемъ повелѣніи, Военный Министръ подтвердилъ: 1) что порядокъ пріобрѣтенія револьверовъ и пистолетовъ сохраняется прежній, т. е. съ разрѣшенія Командировъ частей войскъ и Начальниковъ Управленій и заведеній, и 2) что офицерамъ безусловно воспрещается передавать пріобрѣтенные револьверы и пистолеты частнымъ лицамъ, не имѣющимъ разрѣшеній подлежащихъ властей на содержаніе таковаго, и въ случаѣ нарушенія этого пункта офицеры подлежатъ привлеченію къ законной отвѣтственности.

28862.—Февраля 5. Высочайше утвержденное положеніе Совѣта Министровъ (Собр. Узак. 1907 г. Марта 27, отд. I, ст. 519).—*О предоставленіи Комитету по землеустроительнымъ дѣламъ нѣкоторыхъ полномочій по измѣненію состава Землеустроительныхъ Коммисій.*

Совѣтъ Министровъ полагалъ:

На основаніи статьи 11 Свода Основныхъ Государственныхъ Законовъ, изданія 1906 года, предоставить Комитету по землеустроительнымъ дѣламъ, при введеніи Землеустроительныхъ Коммисій въ мѣстностяхъ, гдѣ не имѣется какихъ либо должностныхъ лицъ, предусмотрѣнныхъ въ качествѣ членовъ означенныхъ Коммисій Высочайшимъ указомъ 4 Марта 1906 года (27478), а равно въ мѣстностяхъ, въ коихъ не введено Положеніе о земскихъ учрежденіяхъ или Положеніе объ управленіи земскимъ хозяйствомъ,—опредѣлять личный составъ Коммисій, выборный и по назначенію, примѣнительно къ мѣстнымъ условіямъ, руководствуясь главными основаніями упомянутаго указа.

Государь Императоръ, въ 5-й день Февраля 1907 года, положеніе сіе Высочайше утвердить соизволилъ.

28863.—Февраля 5. Высочайше утвержденное положеніе Адмиралтействъ-Совѣта (Собр. Узак. 1907 г. Марта 16, отд. I, ст. 504).—*Объ утвержденіи росписанія праздничныхъ дней, въ которые на заводахъ и въ портахъ морскаго вѣдомства работы не производятся, и дней, когда работы производятся на одинъ шабашъ.*

Морской Министръ, 6 Марта 1907 года, представилъ Правительствующему Сенату, для распубликованія, одобренное Адмиралтействъ-Совѣтомъ, по журналу отъ 17 Января 1907 года, и Высочайше утвержденное, 5 Февраля 1907 года, росписаніе праздничныхъ дней, въ которые на заводахъ и въ портахъ морскаго вѣдомства работы не производятся, и дней, когда работы производятся на одинъ шабашъ.

(Росписаніе см. въ концѣ Тома.)

28864.—Февраля 5. Высочайшее повелѣніе, объявленное Министромъ Торговли и Промышленности (Собр. Узак. 1907 г. Мая 18, отд. I, ст. 806).—*О присвоеніи Екатеринославскому Коммерческому Училищу Имени Государя Императора Николая II.*

Государь Императоръ, по всеподданнѣйшему докладу Министра Торговли и Промышленности, въ

28861
28862
28863
28864

28865 **28866** 5-й день Февраля 1907 года, Высочайше соизволилъ на присвоеніе Екатеринославскому Коммерческому Училищу Имени Государя Императора Николая II.

Во исполненіе таковаго Высочайшаго повелѣнія, §§ 1 и 63 дѣйствующаго Устава Екатеринославскаго Коммерческаго Училища измѣнены Министерствомъ Торговли и Промышленности слѣдующимъ образомъ:

§ 1. Екатеринославское Коммерческое Училище Имени Государя Императора Николая II, учрежденное екатеринославскимъ купечествомъ, принадлежитъ къ разряду среднихъ учебныхъ заведеній и имѣетъ цѣлью дать учащимся общее и коммерческое образованіе.

§ 63. Училище имѣетъ печать съ изображеніемъ Государственнаго герба и надписью: «Екатеринославское Коммерческое Училище Имени Государя Императора Николая II».

28865.—Февраля 7. Именной Высочайшій указъ, данный Сенату (Собр. Узак. 1907 г. Февраля 10, отд. I, ст. 230).—*О назначеніи сроковъ производства новыхъ выборовъ Членовъ Государственной Думы отъ городовъ Харькова, Риги и Иркутска.*

Признавъ необходимымъ назначить сроки производства новыхъ выборовъ Членовъ Государственной Думы отъ городовъ Харькова, Риги и Иркутска, Мы, на основаніи статьи 128 Положенія о выборахъ въ Государственную Думу (Свода Зак. Т. I, ч. II, изд. 1906 г.), повелѣваемъ: выборы Членовъ Государственной Думы въ Городскихъ Избирательныхъ Собраніяхъ произвести по городамъ: Харькову — 18 Февраля, Ригѣ — 23 Февраля и Иркутску — 22 Марта 1907 года.

Правительствующій Сенатъ не оставитъ къ исполненію сего учинить надлежащее распоряженіе.

На подлинномъ Собственною Его Императорскаго Величества рукою подписано:

«*НИКОЛАЙ*».

Въ Царскомъ Селѣ.
7 Февраля 1907 года.

Скрѣпилъ: Предсѣдатель Совѣта Министровъ
Столыпинъ.

28866.—Февраля $^{7}/_{20}$. Высочайше утвержденный Законъ о публичныхъ собраніяхъ.

Высочайшее постановленіе по Великому Княжеству Финляндскому (Сборн. Постан. Вел. Кн. Финл. 1907 г., № 6, стр. 1).—Государь Императоръ, по всеподданнѣйшему представленію Земскихъ Чиновъ Финляндіи, въ присутствіи Своемъ въ Царскомъ Селѣ, 7 (20) Февраля 1907 года, Высочайше соизволилъ утвердить нижеслѣдующій Законъ о публичныхъ собраніяхъ.

Съ отмѣною § 9 главы 16 Уголовнаго Уложенія, симъ постановляется слѣдующее:

Законъ.

§ 1.

Для обсужденія общественныхъ дѣлъ и для иныхъ дозволительныхъ цѣлей могутъ быть устраиваемы публичныя собранія, съ соблюденіемъ правилъ настоящаго Закона.

Публичными не признаются такія собранія, на которыя имѣютъ доступъ только лица, приглашенныя лично или состоящія членами общества, приглашеннаго на собраніе.

§ 2.

Публичныя собранія могутъ быть устраиваемы финляндскими гражданами неопороченнаго поведенія, не состоящими подъ опекою, а также обществами.

§ 3.

Если публичное собраніе должно состояться въ публичномъ мѣстѣ, подъ открытымъ небомъ, то о немъ должно быть сдѣлано письменное или устное заявленіе, по крайней мѣрѣ, за шесть часовъ до назначеннаго для собранія времени, въ городѣ Полицейскому Управленію или, гдѣ таковаго не имѣется, Бургомистру или Ординнгсману, а въ уѣздѣ Коронному Фохту или Ленсману. Заявленіе, поданное позже означеннаго срока, можетъ, однако, быть признано дѣйствительнымъ, если подлежащая власть не усмотритъ въ томъ неудобствъ.

Заявленіе о публичномъ собраніи должно содержать свѣдѣніе о времени и мѣстѣ собранія, равно какъ и объ устроителѣ его.

§ 4.

Правила § 3 о заявленіи публичныхъ собраній не примѣняются къ собраніямъ избирателей для обсужденія сеймовыхъ или иныхъ общественныхъ выборовъ или для совѣщанія съ избранными на такихъ выборахъ уполномоченными, а также къ собраніямъ для слушанія учебныхъ курсовъ или обра-

зовательныхъ лекцій, съ обмѣномъ мыслей или безъ таковаго.

§ 5.

Удостовѣреніе о подачѣ въ установленномъ порядкѣ заявленія о публичномъ собраніи выдается, по требованію, подлежащею властью безплатно.

§ 6.

Не допускаются на публичныя собранія лица вооруженныя. Правило это не касается, однако, ношенія оружія, принадлежащаго къ форменной одеждѣ.

§ 7.

На публичномъ собраніи не допускается обсужденіе или постановленіе рѣшеній до избранія Предсѣдателя. Предсѣдателю надлежитъ поддерживать порядокъ на собраніи и не допускать произнесенія рѣчей или постановленія рѣшеній, заключающихъ въ себѣ явно наказуемое дѣяніе или приглашеніе къ учиненію таковаго.

Если распоряженіе, сдѣланное Предсѣдателемъ, согласно правиламъ пункта 1, не будетъ исполнено, или если нарушается общественный порядокъ и Предсѣдатель не въ состояніи его возстановить, то онъ объявляетъ собраніе закрытымъ.

До избранія Предсѣдателя, вышеуказанныя обязанности исполняются устроителемъ собранія.

§ 8.

Указанныя въ § 6 главы 16 Уголовнаго Уложенія власти имѣютъ право присутствовать на собраніи или командировать на собраніе подвѣдомственнаго имъ чиновника или служителя.

§ 9.

Чиновнику, который на основаніи § 8 имѣетъ право явиться на публичное собраніе, предоставляется распустить собраніе:

1) если ему или подчиненному ему служителю отказано въ доступѣ на собраніе;

2) если на публичномъ собраніи, подъ открытымъ небомъ, не соблюдаются указанія, данныя полицейскою властью для поддержанія общественнаго порядка;

3) если Предсѣдатель или устроитель не выполняютъ лежащихъ на нихъ по § 7 обязанностей, или если собраніе не подчиняется сдѣланному ими объявленію о закрытіи собранія; и

4) если лицо, устроившее собраніе, по § 2 не имѣло на то права. 28866

§ 10.

Правила настоящаго Закона о собраніяхъ въ публичномъ мѣстѣ, подъ открытымъ небомъ, примѣняются также, за исключеніями, предусмотрѣнными въ пунктѣ 4 § 15, къ публичнымъ процессіямъ и шествіямъ, устраиваемымъ корпораціями, обществами или частными лицами. Не требуется, однако, заявленія о чествованіяхъ и обычныхъ праздничныхъ шествіяхъ.

§ 11.

Относительно устройства общественныхъ увеселеній примѣняются дѣйствующія или издаваемыя впредь правила.

§ 12.

Если публичное собраніе предусмотрѣннаго въ § 3 рода состоялось безъ соблюденія установленныхъ тамъ же правилъ объ устройствѣ собраній, или если собраніе состоялось въ другомъ мѣстѣ или въ другое время, чѣмъ указано было въ заявленіи, то устроитель, а также Предсѣдатель, если ему о нарушеніи было извѣстно, подвергаются каждый денежному взысканію не свыше трехсотъ марокъ. Правило это примѣняется къ устроителямъ также въ томъ случаѣ, когда собраніе устроено въ публичномъ мѣстѣ, подъ открытымъ небомъ, безъ соблюденія данныхъ для него указаній.

Предсѣдатель или устроитель публичнаго собранія, за неисполненіе возложенныхъ на нихъ по § 7 обязанностей, подвергаются денежному взысканію не свыше двухсотъ марокъ.

§ 13.

Кто, вопреки правилу § 6, явился на публичное собраніе вооруженнымъ,

или не подчинился состоявшемуся надлежащимъ порядкомъ объявленію о закрытіи собранія,

тотъ подвергается денежному взысканію не свыше двухсотъ марокъ.

§ 14.

Если подлежащей власти или подвѣдомственному ей чиновнику или служителю отказано въ доступѣ на публичное собраніе, то каждый, кто участвовалъ въ отказѣ или въ постановленіи о томъ рѣшенія, подвергается денежному взысканію не свыше трехсотъ марокъ.

28867

§ 15.

28868 Дѣйствію опредѣленій настоящаго Закона не подлежатъ:

1) собранія, установленныя или дозволенныя закономъ или утвержденными передъ симъ уставами;

2) собранія, устраиваемыя университетскими властями или же съ научною или образовательною цѣлью, въ помѣщеніи, находящемся подъ надзоромъ университетскихъ властей, или въ помѣщеніи учебнаго заведенія или научнаго общества;

3) молитвенныя собранія лицъ, принадлежащихъ къ существующимъ въ краѣ церковнымъ обществамъ; и

4) свадебныя шествія и похоронныя процессіи.

28867.—Февраля $^{7}/_{20}$. Высочайше утвержденныя Росписи доходовъ и расходовъ Великаго Княжества Финляндскаго: I. Ординарная и II. Экстраординарная.

Высочайшее постановленіе по Великому Княжеству Финляндскому (Сборн. Постан. Вел. Кн. Финл. 1907 г., № 7, стр. 1).

(Росписи см. въ концѣ Тома.)

28868.—Февраля 8. Высочайше утвержденное положеніе Совѣта Министровъ (Собр. Узак. 1907 г. Февраля 20, отд. I, ст. 418).—*Объ отмѣнѣ взимаемой съ населенія Измаильскаго уѣзда, Бессарабской губерніи, личной подати.*

Разсмотрѣвъ внесенныя Министерствомъ Финансовъ предположенія объ отмѣнѣ взимаемой съ населенія Измаильскаго уѣзда, Бессарабской губерніи, личной подати, Совѣтъ Министровъ полагалъ:

1. Въ измѣненіе и дополненіе подлежащихъ узаконеній, на основаніи статьи 87 Свода Основныхъ Государственныхъ Законовъ, изданія 1906 года, постановить:

1) Взимаемые въ возсоединенной съ Россіею по Берлинскому трактату $^{1}/_{13}$ Іюля 1878 года части Бессарабіи личную подать (сборъ на пути сообщенія) въ пользу казны и коммунъ, а также дополнительные къ ней сборы въ доходы земствъ и коммунъ, отмѣняются съ 1 Января 1907 года.

2) Земствамъ, а также городскимъ и сельскимъ коммунамъ въ указанной въ предшедшей (1) статьѣ мѣстности предоставляется увеличить обложеніе недвижимыхъ имуществъ на сумму того недобора въ ихъ поступленіяхъ, который получится вслѣдствіе отмѣны личной подати.

3) Податные Инспекторы Измаильскаго уѣзда принимаютъ участіе въ засѣданіяхъ Уѣздныхъ Земскихъ и Измаильскаго Городскаго Совѣтовъ, а также Земскихъ Непремѣнныхъ Комитетовъ, на правахъ членовъ, по смѣтнымъ и податнымъ дѣламъ.

4) Если Земскій Непремѣнный Комитетъ найдетъ поступившую на его утвержденіе смѣту сельской или городской коммуны неправильно составленною, то возвращаетъ эту смѣту подлежащей коммунѣ для пересоставленія, согласно сдѣланнымъ Комитетомъ указаніямъ.

5) Постановленія Непремѣннаго Комитета по смѣтамъ сельскихъ и городскихъ коммунъ, по коимъ входящій въ составъ Комитета Податной Инспекторъ предъявитъ въ теченіе двухъ недѣль возраженія, пріостанавливаются исполненіемъ и представляются чрезъ Управляющаго Казенною Палатою на разрѣшеніе Губернатора.

6) Смѣты земствъ Измаильскаго уѣзда и города Измаила представляются, съ заключеніями входящихъ въ составъ подлежащихъ Земскихъ и Городскихъ Совѣтовъ Податныхъ Инспекторовъ, чрезъ Управляющаго Казенною Палатою на утвержденіе Губернатора.

7) Если Губернаторъ не признаетъ возможнымъ утвердить означенныя въ статьѣ 6 смѣты, то предлагаетъ таковыя на разсмотрѣніе Бессарабскаго Губернскаго по земскимъ и городскимъ дѣламъ Присутствія. Въ случаѣ согласія большинства членовъ Присутствія съ мнѣніемъ Губернатора, смѣта возвращается для пересоставленія на указанныхъ Присутствіемъ основаніяхъ. При несогласіи мнѣній Губернатора и большинства членовъ Губернскаго Присутствія дѣло направляется въ порядкѣ, статьями 84 и 85 Положенія о земскихъ учрежденіяхъ указаннома (Свода Зак. Т. II, изд. 1892 г.).

8) Постановленія Уѣздныхъ Земскихъ и Измаильскаго Городскаго Совѣтовъ и Непремѣнныхъ Земскихъ Комитетовъ, признаваемыя Губернаторомъ: *а)* несогласными съ закономъ или постановленными съ нарушеніемъ круга вѣдомства, предѣловъ власти, либо порядка дѣйствій сихъ учрежденій, или *б)* не соотвѣтствующими общимъ государственнымъ пользамъ и нуждамъ, либо явно нарушающими интересы мѣстнаго населенія, пріостанавливаются исполненіемъ и направляются въ порядкѣ, статьями 88—94 Положенія о земскихъ учрежденіяхъ указаннома (Свода Зак. Т. II, изд. 1892 г.).

9) На обязанность Непремѣнныхъ Земскихъ Комитетовъ, при участіи Податныхъ Инспекторовъ, возлагается собраніе необходимыхъ для раскладки государственнаго поземельнаго налога свѣдѣній о количествѣ и цѣнности или доходности земель Измаильскаго уѣзда, съ предоставленіемъ симъ Комитетамъ права требовать отъ владѣльцевъ земель доставленія къ назначенному сроку свѣдѣній о количествѣ таковыхъ земель въ каждомъ отдѣльномъ землевладѣніи по угодьямъ и разрядамъ. Составленные, на основаніи означенныхъ свѣдѣній, провѣренныхъ Непремѣнными Комитетами, списки всѣхъ землевладѣльцевъ, съ показаніемъ количества и оцѣнки принадлежащей каждому изъ нихъ земли по угодьямъ и разрядамъ, должны быть доставлены Комитетами въ Бессарабскую Казенную Палату не позднѣе 1 Сентября 1907 года. Къ тому же сроку имѣютъ быть представлены въ Казенную Палату Податными Инспекторами провѣренныя ими данныя о цѣнности или доходности недвижимыхъ имуществъ въ городскихъ поселеніяхъ Измаильскаго уѣзда.

10) Бессарабской Казенной Палатѣ и чинамъ подчиненной ей податной инспекціи предоставляется требовать отъ земскихъ и коммунальныхъ учрежденій Измаильскаго уѣзда всѣ имѣющіяся въ сихъ установленіяхъ данныя, касающіяся недвижимыхъ имуществъ, ихъ доходности и обложенія, а также непосредственно извлекать эти данныя изъ дѣлъ означенныхъ мѣстныхъ учрежденій.

II. Предоставить Министру Финансовъ внести, въ возможно непродолжительномъ времени, на законодательное утвержденіе предположенія о введеніи въ возсоединенной части Бессарабіи государственныхъ поземельнаго налога и налога съ городскихъ недвижимыхъ имуществъ.

Государь Императоръ, въ 8-й день Февраля 1907 года, означенное положеніе Совѣта Министровъ Высочайше утвердить соизволилъ.

28869.—Февраля 8. Высочайше утвержденное положеніе Военнаго Совѣта (Собр. Узак. 1907 г. Мая 11, отд. I, ст. 762).—*О введеніи техническихъ мастеровъ въ штаты Управленій артиллерійскихъ частей, перевооруженныхъ скорострѣльною артиллеріею.*

Государь Императоръ, по всеподданнѣйшему докладу положенія Военнаго Совѣта о введеніи техническихъ мастеровъ въ штаты Управленій артиллерійскихъ частей, перевооруженныхъ скорострѣльною артиллеріею, въ 8-й день Февраля 1907 года, Высочайше повелѣть соизволилъ: **28869**

1) Включить въ штатъ мирнаго и военнаго времени Управленій: каждой артиллерійской бригады (не исключая резервныхъ и запасныхъ), Финляндскаго артиллерійскаго полка и каждаго отдѣльно дѣйствующаго артиллерійскаго, стрѣлковаго, мортирнаго, конно-артиллерійскаго (регулярнаго и казачьяго), горнаго и конно-горнаго дивизіоновъ, расположенныхъ въ Европейской Россіи, на Кавказѣ и въ Туркестанѣ, по одному техническому мастеру, безразлично—класснаго чина или нижняго званія, предоставивъ Главному Артиллерійскому Управленію замѣщать ихъ и соотвѣтственными вольнонаемными лицами. **28870**

2) Штатнымъ техническимъ мастерамъ присвоить содержаніе: Классному—жалованье по чину, столовыхъ—420 рублей въ годъ (за вычетами) и все прочее довольствіе по положенію; кандидатамъ на классную должность: 1-го разряда—жалованье 480 рублей и 2-го разряда—360 рублей въ годъ (за вычетами) и все прочее довольствіе по положенію. Вольнонаемнымъ лицамъ опредѣлить содержаніе, все въ видѣ жалованья, въ размѣрѣ 1.000 рублей въ годъ.

3) Мѣру эту примѣнить теперь же въ вышеозначенныхъ частяхъ артиллеріи, перевооруженныхъ скорострѣльною матеріальною частью, и затѣмъ впредь вводить техническихъ мастеровъ въ штаты артиллерійскихъ частей постепенно—по мѣрѣ снабженія скорострѣльною артиллеріею; въ частяхъ же, возвращающихся съ Дальняго Востока, содержать техническихъ мастеровъ, на вышеизложенныхъ основаніяхъ.

4) Въ 3-й запасной артиллерійской бригадѣ имѣть одного техническаго мастера, на вышеизложенныхъ основаніяхъ, отмѣнивъ дѣйствіе приказа по военному вѣдомству 1905 года, № 261.

28870.—Февраля 9. Именной Высочайшій указъ, данный Сенату (Собр. Узак. 1907 г. Февраля 16, отд. I, ст. 358).—*Объ отчужденіи земельныхъ участковъ подъ устройство подъѣздныхъ путей въ Волчанскомъ уѣздѣ, Харьковской губерніи.*

Для устройства подъѣздныхъ путей къ станціямъ Бѣлгородъ, Купянской линіи Южныхъ желѣзныхъ дорогъ, а именно: отъ слободы Васильевки и отъ большой дороги, идущей изъ города Харькова на городъ Валуйки, къ станціи «Приколотное»; отъ слободъ Ивановки и Захаровки къ станціи «Бѣлый-

28871 Колодезь»; отъ слободъ Никольскаго и Екатериновки къ станціи «Бурлукъ»; отъ слободъ Ефремовки и
28872 Малой Волчьи къ станціи «Волчанскъ»; отъ села Хотомли черезъ село Пятницкое къ станціи «Чугуевъ»,
28873 и отъ хутора Цецорина черезъ село Шиповатое къ станціи «Шиповатое», оказалось необходимымъ занять въ предѣлахъ Волчанскаго уѣзда, Харьковской губерніи, земельные участки общимъ пространствомъ въ сорокъ четыре десятины двѣсти восемьдесятъ пять квадратныхъ саженъ. Вслѣдствіе сего, разсмотрѣвъ положеніе по этому дѣлу Особаго въ Государственномъ Совѣтѣ Присутствія, повелѣваемъ: сдѣлать надлежащія распоряженія къ отчужденію для указанной цѣли въ собственность Харьковскаго губернскаго земства означенныхъ участковъ и въ вознагражденіи за оные, изъ спеціальнаго дорожнаго капитала названной губерніи, поступить на основаніи общихъ узаконеній объ имуществахъ, отчуждаемыхъ по распоряженію Правительства.

Правительствующій Сенатъ къ исполненію сего не оставитъ учинить надлежащее распоряженіе.

На подлинномъ Собственною Его Императорскаго Величества рукою подписано:

«*НИКОЛАЙ*».

Въ Царскомъ Селѣ.
9 Февраля 1907 года.

Скрѣпилъ: Государственный Секретарь
Баронъ Икскуль.

28871.—Февраля 9. Высочайшее повелѣніе, объявленное Военнымъ Министромъ (Собр. Узак. 1907 г. Мая 11, отд. I, ст. 774).—*О принятіи подъ покровительство Государя Императора Общества взаимопомощи кадетъ 1-го Кадетскаго Корпуса.*

Государь Императоръ, въ 9-й день Февраля 1907 года, во вниманіе къ истекающему 17 Февраля сего года 175-ти-лѣтію существованія 1-го Кадетскаго Корпуса, Высочайше соизволилъ на принятіе подъ высокое покровительство Его Императорскаго Величества Общества взаимопомощи кадетъ 1-го Кадетскаго Корпуса.

28872.—Февраля 9. Высочайшее повелѣніе, сообщенное Сенату вѣдѣніемъ Святѣйшаго Синода (Собр. Узак. 1907 г. Августа 4, отд. I, ст. 987). — *О присвоеніи церковно-приходской школѣ въ селѣ Нерушаѣ, Измаильскаго уѣзда, Имени Императора Александра II, Царя-Освободителя.*

Святѣйшій Правительствующій Синодъ, 29 Марта 1907 года, сообщилъ Правительствующему Сенату, вѣдѣніемъ, что Государь Императоръ, по всеподданнѣйшему докладу ходатайства Бессарабскаго Губернатора, въ 9-й день Февраля 1907 года, Всемилостивѣйше соизволилъ на присвоеніе церковно-приходской школѣ въ селѣ Нерушаѣ, Измаильскаго уѣзда, Имени Императора Александра II, Царя-Освободителя.

28873.—Февраля 10. Именной Высочайшій указъ, данный Сенату (Собр. Узак. 1907 г. Февраля 16, отд. I, ст. 359).—*Объ объявленіи Семипалатинской области и нѣкоторыхъ уѣздовъ Акмолинской области, а также Челябинскаго уѣзда, Оренбургской губерніи, взамѣнъ военнаго положенія, въ состояніи усиленной охраны.*

Разсмотрѣвъ представленный Намъ особый журналъ Совѣта Министровъ о возстановленіи общественнаго порядка и спокойствія въ Семипалатинской области и южныхъ уѣздахъ Акмолинской области, а также въ Челябинскомъ уѣздѣ, Оренбургской губерніи, признали Мы соотвѣтственнымъ: 1) объявить, взамѣнъ военнаго положенія, въ состояніи усиленной охраны, срокомъ на одинъ годъ: Семипалатинскую область, Акмолинскій, Кокчетавскій и Атбасарскій уѣзды, Акмолинской области, а также Челябинскій уѣздъ, Оренбургской губерніи, кромѣ полосы отчужденія пролегающихъ по сему уѣзду Самаро-Златоустовской и Сибирской желѣзныхъ дорогъ, находящихся на военномъ положеніи, 2) изъять Челябинскій уѣздъ изъ вѣдѣнія Командующаго войсками Омскаго военнаго округа, съ подчиненіемъ его Командующему войсками Казанскаго военнаго округа, изъ состава коего этотъ уѣздъ былъ выдѣленъ на время дѣйствія въ немъ военнаго положенія, и 3) предоставить Министру Внутреннихъ Дѣлъ о приведеніи означенныхъ мѣръ въ исполненіе сдѣлать распоряженіе по телеграфу.

Правительствующій Сенатъ не оставитъ учинить къ исполненію сего надлежащія распоряженія.

На подлинномъ Собственною Его Императорскаго Величества рукою подписано:

«*НИКОЛАЙ*».

Въ Царскомъ Селѣ.
10 Февраля 1907 года.

Скрѣпилъ: Предсѣдатель Совѣта Министровъ
Столыпинъ.

28874.—Февраля 10. Высочайшее повелѣніе, объявленное Военнымъ Министромъ (Собр. Узак. 1907 г. Мая 11, отд. I, ст. 777).—*О разрѣшеніи нижнимъ чинамъ пѣхоты 2-го разряда по образованію, бывшимъ въ составѣ дѣйствовавшей на Дальнемъ Востокѣ арміи, держать экзаменъ на чинъ прапорщика запаса.*

Государь Императоръ, въ 10-й день Февраля 1907 года, Высочайше повелѣть соизволилъ:

Разрѣшить нижнимъ чинамъ пѣхоты 2-го разряда по образованію, бывшимъ въ составѣ дѣйствовавшей на Дальнемъ Востокѣ арміи и одобрительно аттестованнымъ начальниками отдѣльныхъ частей войскъ, въ составѣ которыхъ они были на Дальнемъ Востокѣ, держать экзаменъ на чинъ прапорщика запаса въ теченіе 3-хъ лѣтъ со дня зачисленія ихъ въ запасъ, съ тѣмъ, чтобы такіе нижніе чины предварительно отбыли, для практической подготовки къ несенію офицерскихъ обязанностей, лагерный сборъ при войскахъ, не въ счетъ очереднаго учебнаго сбора и безъ расходовъ отъ казны.

Чтобы воспользоваться предоставленнымъ выше правомъ, нижніе чины 2-го разряда по образованію о своемъ желаніи держать экзаменъ на чинъ прапорщика запаса обязаны подать къ 15 Марта докладныя записки: состоящіе на дѣйствительной службѣ—своему ближайшему начальству, а числящіеся въ запасѣ—Уѣздному Воинскому Начальнику, у котораго состоятъ на учетѣ. Строевые начальники и Уѣздные Воинскіе Начальники названныя выше докладныя записки, по сношенію съ начальниками отдѣльныхъ частей войскъ, въ составѣ которыхъ указанные нижніе чины были на Дальнемъ Востокѣ, представляютъ по командѣ въ Окружные Штабы. Окружные Штабы дѣлаютъ распоряженія о прикомандированіи нижнихъ чиновъ, состоящихъ въ запасѣ, на время лагернаго сбора къ войсковымъ частямъ и назначаютъ экзамены на чинъ прапорщика запаса въ одной изъ ближайшихъ Войсковыхъ Коммисій, учреждаемыхъ въ сроки, указанные въ пунктѣ 3 приказа по военному вѣдомству 1897 года за № 239.

Представленія о производствѣ такихъ лицъ въ прапорщики запаса поступаютъ въ Главный Штабъ, съ приложеніемъ установленныхъ документовъ: на состоящихъ въ запасѣ—отъ Окружныхъ Штабовъ, а на состоящихъ на службѣ—отъ Начальниковъ дивизій и лицъ, равныхъ съ ними по власти.

28875.—Февраля 11. Именной Высочайшій указъ, данный Сенату (Собр. Узак. 1907 г. Февраля 16, отд. I, ст. 360).—*О передачѣ Командующему войсками Иркутскаго военнаго округа предоставленныхъ Командующему войсками Сибирскаго военнаго округа, при объявленіи на военномъ положеніи Сибирской желѣзной дороги, особыхъ полномочій въ отношеніи участка этой дороги въ предѣлахъ Енисейской и Иркутской губерній.* 28874 28875 28876

Указомъ Нашимъ, 7 Февраля 1904 года (24007) Правительствующему Сенату даннымъ, Самаро-Златоустовская и Сибирская желѣзныя дороги, въ предѣлахъ полосы ихъ отчужденія, были объявлены на военномъ положеніи; при этомъ на Командующихъ войсками Казанскаго и Сибирскаго военныхъ округовъ, по принадлежности, возложено было, въ полосѣ отчужденія названныхъ дорогъ, обезпеченіе государственнаго порядка и общее руководство мѣрами и средствами охраны, съ предоставленіемъ для сего означеннымъ лицамъ правъ Командующаго арміею и подчиненіемъ имъ Жандармскихъ Полицейскихъ Управленій сихъ дорогъ.

Нынѣ, за воспослѣдовавшимъ 17 Марта 1906 года (27570) образованіемъ особаго Иркутскаго военнаго округа и включеніемъ въ составъ онаго губерній Иркутской и Енисейской, признали Мы соотвѣтственнымъ: 1) передать Командующему войсками Иркутскаго военнаго округа всѣ предоставленныя помянутымъ указомъ Нашимъ Командующему войсками Сибирскаго военнаго округа полномочія въ отношеніи участка Сибирской желѣзной дороги, находящагося въ предѣлахъ обѣихъ названныхъ губерній, и 2) предоставить Министру Внутреннихъ Дѣлъ о приведеніи этой мѣры въ исполненіе сдѣлать распоряженіе по телеграфу.

Правительствующій Сенатъ не оставитъ учинить къ исполненію сего надлежащія распоряженія.

На подлинномъ Собственною Его Императорскаго Величества рукою подписано:

«*НИКОЛАЙ*».

Въ Царскомъ Селѣ.
11 Февраля 1907 года.

Скрѣпилъ: Предсѣдатель Совѣта Министровъ

Столыпинъ.

28876.—Февраля 12. Высочайше утвержденное положеніе Совѣта Министровъ (Собр. Узак. 1907 г. Февраля 23, отд. I, ст. 447).—*Объ изданіи временныхъ правилъ для узаконенія не за-*

28876 *писанныхъ въ метрическія книги браковъ старообрядцевъ и сектантовъ, а также происшедшаго отъ сихъ браковъ потомства.*

Совѣтъ Министровъ, разсмотрѣвъ въ засѣданіи 16 Января 1907 года представленіе Министра Внутреннихъ Дѣлъ объ изданіи временныхъ правилъ для узаконенія не записанныхъ въ метрическія книги браковъ старообрядцевъ и сектантовъ, а также происшедшаго отъ сихъ браковъ потомства, положилъ:

1) Старообрядцы и отдѣлившіеся отъ Православія сектанты, записанные за время, предшествовавшее изданію настоящаго закона, въ сословные посемейные списки или въ инаго рода, замѣняющіе сіи списки, документы, мужемъ и женою, а по полицейскимъ метрическимъ книгамъ (Зак. Сост., изд. 1899 г., ст. 931) не числящіеся состоящими въ брачномъ союзѣ, какъ не отвѣчающіе требованіямъ, въ статьяхъ 947, 949 и 953 Законовъ о состояніяхъ (изд. 1899 г.) указаннымъ, признаются состоящими въ законномъ бракѣ, а происшедшія отъ сихъ браковъ дѣти почитаются ихъ законными дѣтьми.

2) Внесеніе въ метрическія книги браковъ старообрядцевъ и сектантовъ, совершенныхъ по обрядамъ ихъ вѣроученій, но не внесенныхъ ко времени изданія настоящаго закона въ метрическія книги (Зак. Сост., изд. 1899 г., ст. 947 и 953) и не означенныхъ въ подлежащихъ посемейныхъ спискахъ или иныхъ, замѣняющихъ послѣдніе, документахъ, а также происшедшихъ отъ сихъ браковъ дѣтей, допускается не иначе, какъ по опредѣленіямъ Окружнаго Суда, постановленнымъ въ порядкѣ охранительнаго судопроизводства.

3) Право домогаться внесенія брака или рожденія въ метрическую книгу не прекращается никакою давностью.

4) Просить о внесеніи въ метрическую книгу брака и происшедшихъ отъ него дѣтей могутъ, при жизни супруговъ, лишь сами послѣдніе, или одинъ изъ нихъ, если другой не находится въ живыхъ. Въ случаѣ смерти обоихъ супруговъ, просить о внесеніи въ метрическія книги рожденныхъ отъ нихъ дѣтей могутъ сами дѣти и ихъ опекуны. Сверхъ того, ходатайства о внесеніи въ метрическую книгу дѣтей могутъ возбуждаться прокурорскимъ надзоромъ, когда съ этимъ сопряженъ интересъ Государства.

Домогательства самихъ дѣтей о внесеніи ихъ въ метрическія книги при жизни родителей ихъ могутъ быть осуществлены лишь путемъ предъявленія ими по сему предмету исковъ въ общеустановленномъ порядкѣ (Уст. гражд. судопр., изд. 1892 г., ст. 1356[1] и 1356[2]).

5) Означенныя въ предшедшей статьѣ просьбы подаются въ Окружный Судъ по мѣсту совершенія брака или рожденія ребенка, а если послѣднихъ нѣсколько, то по мѣсту рожденія кого-либо изъ нихъ по выбору просителей. Въ случаѣ же неизвѣстности, гдѣ именно произошло событіе, подлежащее внесенію въ метрическую книгу,—по мѣсту жительства просителей.

6) При просьбѣ должны быть представлены доказательства, подтверждающія совершеніе брака по обрядамъ вѣроученія супруговъ или родителей и происхожденіе дѣтей именно отъ этого брака, а въ случаѣ подачи просьбы дѣтьми или ихъ опекунами (ст. 4), также въ подтвержденіе смерти обоихъ родителей.

7) Доказательствами совершенія брака по обрядамъ вѣроученія супруговъ и происхожденія отъ этого брака дѣтей могутъ служить, сверхъ означенныхъ въ статьѣ 1356[3] Устава гражданскаго судопроизводства, также удостовѣренія, выдаваемыя старообрядческими и сектантскими духовными лицами, настоятелями и наставниками, и всякаго рода иные документы. Отъ Суда зависитъ, смотря по обстоятельствамъ дѣла, допускать показанія свидѣтелей въ качествѣ самостоятельнаго доказательства или лишь въ дополненіе къ письменнымъ доказательствамъ.

8) О днѣ, назначенномъ для слушанія дѣла, участвующія въ дѣлѣ лица извѣщаются повѣстками.

9) Дѣла по просьбамъ о внесеніи браковъ и рожденій въ метрическія книги разсматриваются Судомъ при закрытыхъ дверяхъ и разрѣшаются по выслушаніи заключенія Прокурора.

10) Судъ, удостовѣрясь: 1) въ совершеніи между супругами или родителями брака по обрядамъ ихъ вѣроученія, 2) въ происхожденіи дѣтей именно отъ этого брака, 3) въ случаѣ заявленія просьбы о внесеніи въ метрическую книгу брачнаго союза—въ соотвѣтствіи его гражданскимъ законамъ и въ незапрещенности его уголовными и 4) въ случаѣ заявленія просьбы о внесеніи въ метрическую книгу дѣтей сими послѣдними или ихъ опекунами — въ смерти обоихъ родителей, а также, выслушавъ словесныя объясненія просителей, если они явились въ засѣданіе, — постановляетъ опредѣленіе о внесеніи брака или рожденія дѣтей въ метрическую книгу.

11) Участвующія въ дѣлѣ лица, а также Прокуроръ по дѣламъ, имъ возбужденнымъ, вправѣ при-

носить частныя жалобы на опредѣленія Суда и просьбы объ ихъ отмѣнѣ, на общемъ основаніи.

12) Исполненіе опредѣленія Суда о внесеніи брака или рожденія въ метрическую книгу пріостанавливается до истеченія срока на принесеніе частной или кассаціонной жалобы, а если она подана, то до разрѣшенія оной.

13) По вступленіи опредѣленія въ законную силу (ст. 12), просителямъ выдается копія съ сего опредѣленія съ надписью, что она выдана на предметъ внесенія въ метрическую книгу.

14) Каждому заинтересованному лицу предоставляется, въ огражденіе своихъ правъ, оспаривать дѣйствительность брака, признаннаго законнымъ на основаніи настоящаго узаконенія, а также происхожденіе отъ такого брака дѣтей, на общемъ основаніи. При томъ установленный въ статьѣ 1340 Устава гражданскаго судопроизводства срокъ исчисляется со дня обнародованія настоящаго закона, если оспаривается дѣйствительность брака, значащагося въ посемейномъ спискѣ или иномъ, замѣняющемъ его, документѣ, а въ прочихъ случаяхъ — со дня внесенія брака въ метрическую книгу.

15) Имущественныя права, пріобрѣтенныя третьими лицами въ виду признававшейся до изданія настоящаго узаконенія недѣйствительности невнесенныхъ въ метрическія книги браковъ старообрядцевъ и сектантовъ, остаются въ силѣ. Но пережившій супругъ, бракъ коего признанъ, на основаніи настоящаго узаконенія, дѣйствительнымъ, а также происшедшіе отъ таковаго брака исходящіе, могутъ быть утверждены въ правахъ наслѣдованія по закону и къ такимъ наслѣдствамъ, которыя открылись до изданія настоящаго закона, если родственники, призванные къ наслѣдству, въ силу признававшейся доселѣ недѣйствительности указанныхъ браковъ, еще не приняли наслѣдства или не подали въ судъ просьбы объ утвержденіи ихъ въ правахъ наслѣдованія.

Государь Императоръ, въ 12-й день Февраля 1907 года, положеніе сіе Высочайше утвердить соизволилъ.

28877.—Февраля 12. Высочайше утвержденное положеніе Совѣта Министровъ (Собр. Узак. 1907 г. Марта 2, отд. I, ст. 465).—*О содержаніи въ 1907—1908 годахъ срочнаго пароходства по рѣкамъ Амурскаго бассейна.*

Высочайше утвержденнымъ, 12 Февраля 1907 года, положеніемъ Совѣта Министровъ: о содержаніи въ 1907—1908 годахъ срочнаго пароходства по рѣкамъ Амурскаго бассейна, постановлено: **28877**

I. На основаніи статьи 87 Свода Основныхъ Государственныхъ Законовъ, изданія 1906 года, постановить:

Министру Путей Сообщенія предоставляется заключить съ администраціею по дѣламъ Амурскаго Общества пароходства и торговли соглашеніе по содержанію Обществомъ въ теченіе 1907 года срочныхъ пароходныхъ сообщеній по рѣкамъ Амурскаго бассейна на тѣхъ же условіяхъ, на которыхъ означенное пароходство содержалось Обществомъ съ 1898 года согласно контракту, заключенному съ названнымъ обществомъ 17 Марта 1898 года, съ нижеслѣдующими измѣненіями и дополненіями:

а) въ теченіе 1907 года срочное почтово-пассажирское пароходное сообщеніе должно быть производимо съ открытія до закрытія навигаціи по рѣкамъ Шилкѣ и Амуру, между Срѣтенскомъ и Николаевскомъ (3,055½ вер.) и обратно, въ количествѣ одного рейса черезъ каждые пять дней, а всего въ навигацію—тридцати рейсовъ, равныхъ 183,330 верстамъ;

б) въ вознагражденіе за совершеніе указанныхъ въ пунктѣ *а* срочныхъ рейсовъ и за выполненіе другихъ, возлагаемыхъ заключеннымъ 17 Марта 1898 года съ Амурскимъ Обществомъ пароходства и торговли контрактомъ, обязательствъ, администрація названнаго Общества получаетъ въ теченіе 1907 года денежное отъ Правительства вспомоществованіе въ видѣ порейсовой платы за каждую дѣйствительно пройденную по рѣкамъ Шилкѣ и Амуру версту въ размѣрѣ 1 рубля 37 копѣекъ. Годовая сумма этой порейсовой платы, причитающаяся по поверстному расчету за обязательные тридцать рейсовъ (п. *а)* въ навигацію между Срѣтенскомъ и Николаевскомъ, не должна превышать 250.000 рублей въ годъ, и

в) примѣчаніе къ § 20 контракта 17 Марта 1898 года, заключеннаго съ Обществомъ бывшимъ Департаментомъ Торговли и Мануфактуръ, дополняется нижеслѣдующимъ: 1) администрація Общества обязуется въ селеніяхъ Троицкомъ, Верхне-Тамбовскомъ и Маріинскомъ устроить не позднѣе середины навигаціи 1907 года легкіе, временные, подвижные паромы-пристани, на которыхъ можно было-бы подтягиваться отъ берега къ пароходу и обратно, и 2) пункты, въ которыхъ подача надлежаще устроенныхъ сходней при остановкахъ пароходовъ является для Общества безусловно обязательною, устанавли-

28878 ваются по утвержденному Приамурскимъ Генералъ-
28879 Губернаторомъ соглашенію Общества съ Управле-
ніемъ водными путями Амурскаго бассейна, на срокъ не свыше одного 1907 года.

28880 II. Вызываемый указанной въ отдѣлѣ I мѣрой
28881 расходъ отнести на соотвѣтствующій кредитъ по смѣтѣ расходовъ Министерства Путей Сообщенія 1907 года по Управленію Внутреннихъ Водныхъ Путей и Шоссейныхъ Дорогъ.

28878.—Февраля 12. Высочайше утвержденный Уставъ акціонернаго Общества рудная дѣла Тушетухановскаго и Цецехановскаго аймаковъ въ Монголіи.

Положеніе Совѣта Министровъ, Высочайше утвержденное 12 Февраля 1907 года (Собр. Узак. 1907 г. Апрѣля 12, отд. II, ст. 207).

28879.—Февраля 14. Именной Высочайшій указъ, данный Сенату (Собр. Узак. 1907 г. Февраля 20, отд. I, ст. 413).—*Объ отмѣнѣ предоставленныхъ нѣкоторымъ Сибирскимъ властямъ особыхъ полномочій и объявленіи пяти уѣздовъ Тобольской губерніи въ положеніи усиленной охраны.*

Разсмотрѣвъ представленный Намъ особый журналъ Совѣта Министровъ о минованіи надобности въ дальнѣйшемъ сохраненіи въ силѣ, предоставленныхъ нѣкоторымъ Сибирскимъ властямъ, на время военныхъ дѣйствій на Дальнемъ Востокѣ и обратной перевозки оттуда войскъ, особыхъ полномочій по охраненію государственнаго порядка и общественной безопасности, а также о необходимости усиленія средствъ полицейской охраны въ нѣкоторыхъ уѣздахъ Тобольской губерніи, признали Мы соотвѣтственнымъ: 1) отмѣнить особыя полномочія, предоставленныя Нами, на указанное выше время, 13 Февраля, 19 и 21 Іюля 1904 года (24064, 24957, 24961) и 10 Ноября 1905 года (26895), Иркутскому Военному и Степному Генералъ-Губернаторамъ, Тобольскому и Томскому Губернаторамъ и Начальникамъ Жандармскихъ Полицейскихъ Управленій Сибирской и Забайкальской желѣзныхъ дорогъ; 2) объявить Ялуторовскій, Туринскій, Тарскій, Сургутскій и Березовскій уѣзды, Тобольской губерніи, въ положеніи усиленной охраны, срокомъ на одинъ годъ, и 3) предоставить Министру Внутреннихъ Дѣлъ о приведеніи изложенныхъ мѣръ въ исполненіе сдѣлать распоряженіе по телеграфу.

Правительствующій Сенатъ не оставитъ учинить къ исполненію сего надлежащія распоряженія.

На подлинномъ Собственною Его Императорскаго Величества рукою подписано:

«*НИКОЛАЙ*».

Въ Царскомъ Селѣ.
14 Февраля 1907 года.

Скрѣпилъ: Предсѣдатель Совѣта Министровъ
Столыпинъ.

28880.—Февраля 14. Высочайше утвержденное положеніе Военнаго Совѣта (Собр. Узак. 1907 г. Мая 11, отд. I, ст. 761).—*Объ учрежденіи хора музыки при 5-мъ пѣхотномъ сибирскомъ резервномъ Иркутскомъ полку.*

Военный Совѣтъ, журналомъ 1 Февраля 1907 года, положилъ:

Передать въ 5-й пѣхотный сибирскій резервный Иркутскій полкъ штатные денежные отпуски, производившіеся, согласно приказа по военному вѣдомству 1889 года, № 278, бывшему Иркутскому резервному батальону на содержаніе капельмейстера, ремонтъ инструментовъ и покупку нотъ, и содержать въ названномъ полку хоръ музыки на тѣхъ же основаніяхъ, кои были установлены на этотъ предметъ пунктомъ 9 вышеуказаннаго приказа.

Положеніе это Высочайше утверждено 14 Февраля 1907 года.

28881.—Февраля 14. Высочайше утвержденное положеніе Военнаго Совѣта (Собр. Узак. 1907 г. Мая 11, отд. I, ст. 765).—*О дополненіи статьи 81 Положенія о письмоводствѣ, объявленнаго въ приказѣ по военному вѣдомству 1904 года, № 30.*

Военный Совѣтъ, журналомъ 1 Февраля 1907 года, положилъ:

Статью 81 Положенія о письмоводствѣ, объявленнаго въ приказѣ по военному вѣдомству 1904 года, № 30 (3-е Полн. Собр. Зак. Т. XXIII, № 23602), дополнить согласно прилагаемаго проекта.

Положеніе это и упомянутый въ немъ проектъ Высочайше утверждены 14 Февраля 1907 года.

28882

28883

28884

Высочайше утвержденный, 14 Февраля 1907 года, проектъ измѣненія статьи 81 Положенія о письмоводствѣ въ военномъ вѣдомствѣ, объявленнаго въ приказѣ по военному вѣдомству 1904 года, № 30.

Существующее изложеніе.	*Предполагаемое измѣненіе.*
81. Смерть, побѣгъ, пропажа безъ вѣсти на войнѣ и плѣнъ заносятся въ алфавитъ (въ 4 графу) одновременно съ отмѣткою объ исключеніи такого нижняго чина изъ списковъ; тамъ же пишется, когда и за какимъ нумеромъ сдѣланы извѣщенія подлежащихъ Полицейскихъ Управленій или должностныхъ лицъ, требуемыя предыдущими статьями.	Ст. 81. Безъ измѣненія. *Примѣчаніе:* Нижніе чины, пропавшіе безъ вѣсти на войнѣ, исключаются изъ списковъ части приказами по оной, по истеченіи мѣсячнаго срока со дня пропажи.

28882.—Февраля 14. Высочайше утвержденное положеніе Военнаго Совѣта (Собр. Узак. 1907 г. Мая 11, отд. I, ст. 770).—*О предоставленіи права на квартирное довольствіе проживающимъ отдѣльно отъ мужей и отцовъ семействамъ офицерскихъ и классныхъ чиновъ льготныхъ казачьихъ частей, мобилизованныхъ для охраненія порядка, независимо отъ мѣста жительства этихъ семействъ.*

Высочайше утвержденнымъ, 14 Февраля 1907 года, положеніемъ Военнаго Совѣта постановлено:

Женамъ и дѣтямъ офицерскихъ и классныхъ чиновъ казачьихъ частей, мобилизованныхъ для содѣйствія гражданскимъ властямъ, производить квартирное довольствіе, предусмотрѣнное пунктомъ 2 приказа по военному вѣдомству 1905 года, № 668, и въ томъ случаѣ, когда названные члены семействъ, проживавшіе до мобилизаціи совмѣстно съ главами семействъ, послѣ мобилизаціи будутъ проживать отдѣльно отъ таковыхъ,—притомъ внѣ зависимости отъ того: останутся ли члены семьи въ тѣхъ же мѣстахъ жительства, изъ которыхъ мужья или отцы ихъ выбыли въ мобилизованныя части, или изберутъ другое мѣсто пребыванія,—съ отпускомъ имъ въ этомъ послѣднемъ случаѣ квартирныхъ денегъ по окладамъ тѣхъ мѣстностей, изъ коихъ ихъ мужья и отцы выбыли въ мобилизованныя части.

28883.—Февраля 15. Высочайше утвержденное положеніе Военнаго Совѣта (Собр. Узак. 1907 г. Мая 11, отд. I, ст. 760).—*Объ учрежденіи въ Сахалинской мѣстной командѣ должности Старшаго Врача.*

Военный Совѣтъ, журналомъ 18 Января 1907 года, положилъ:

1) Ввести въ штатъ Сахалинской мѣстной команды, Высочайше утвержденный 19 Іюля 1906 года (28153) и объявленный при приказѣ по военному вѣдомству этого же года за № 475, взамѣнъ одной изъ двухъ должностей Младшихъ Врачей—должность Старшаго Врача, присвоивъ опредѣленныя по этой должности права и содержаніе, а именно: VI медицинскій разрядъ по содержанію и VIII классъ по чинопроизводству.

2) Вызываемые настоящимъ мѣропріятіемъ новые расходы казны отнести въ 1907 году на запасный кредитъ Канцеляріи Военнаго Министерства, а съ 1908 года вносить установленнымъ порядкомъ въ соотвѣтствующія подраздѣленія смѣтъ подлежащихъ Главныхъ Управленій Военнаго Министерства.

Пунктъ первый сего положенія Высочайше утвержденъ 15 Февраля 1907 года.

28884.—Февраля 15. Высочайше утвержденное положеніе Военнаго Совѣта (Собр. Узак. 1907 г. Мая 11, отд. I, ст. 768).—*Объ увеличеніи постояннаго отпуска Окружному Военно-Медицинскому Управленію Петербургскаго военнаго округа на наемъ сторожей на 960 рублей ежегодно.*

28885 Высочайше утвержденнымъ, 15 Февраля 1907 года, положеніемъ Военнаго Совѣта постановлено: увели-
28886 чить постоянный отпускъ Окружному Военно-Медицинскому Управленію Петербургскаго военнаго
28887 округа на наемъ сторожей на 960 рублей ежегодно.

28885.—Февраля $^{15}/_{28}$. Высочайшее постановленіе по Великому Княжеству Финляндскому (Сборн. Постан. Вел. Кн. Финл. 1907 г., № 8, стр. 1).—*Объ учрежденіи при Управленіи Промышленности должности Втораго Секретаря.*

Государь Императоръ, по всеподданнѣйшему представленію Императорскаго Финляндскаго Сената, въ присутствіи Своемъ въ Царскомъ Селѣ, 15 (28) Февраля 1907 года, въ измѣненіе Высочайшихъ объявленій отъ 6 Ноября 1884 года (н. ст.), объ учрежденіи Управленія Промышленности, и отъ 23 Октября 1890 года (н. ст.), объ учрежденіи при Управленіи Промышленности должности Камерира и проч., Высочайше повелѣть соизволилъ:

При Управленіи Промышленности назначается Второй Секретарь, которому вмѣняется въ обязанность вести торговый реестръ и реестръ торговымъ знакамъ, а также исполнять другія возлагаемыя на него Управленіемъ Промышленности порученія.

Чиновникъ этотъ назначается Сенатомъ изъ числа лицъ, выдержавшихъ юридическій или высшій административный экзаменъ, по истеченіи объявленнаго въ установленномъ порядкѣ 56-ти-дневнаго срока соисканія и представленіи Управленіемъ Промышленности кандидатскаго списка.

Второму Секретарю присваивается въ годъ: 4.000 марокъ жалованья и 1.000 марокъ содержанія, не входящаго въ расчетъ пенсіи, а также прибавки къ этому послѣднему содержанію, въ размѣрѣ 500 марокъ, по безпорочномъ прослуженіи въ означенной должности пяти, десяти и пятнадцати лѣтъ.

Второй Секретарь пользуется вознагражденіемъ за служебныя поѣздки по шестому классу дѣйствующаго Путеваго Регламента, а при выходѣ въ отставку имѣетъ право на полученіе пенсіи на установленныхъ для чиновъ гражданскаго вѣдомства общихъ основаніяхъ.

Второму Секретарю присваивается восьмой классъ по дѣйствующей для Финляндіи Табели о рангахъ.

28886.—Февраля $^{15}/_{28}$. Высочайшее повелѣніе по Великому Княжеству Финляндскому (Сборн. Постан. Вел. Кн. Финл. 1907 г., № 9, стр. 1).—*О дополненіи штата Императорскаго Александровскаго Университета.*

Государь Императоръ, 15 (28) Февраля 1907 года, Всемилостивѣйше соизволилъ на включеніе въ штатъ Университета слѣдующихъ ежегодныхъ ассигнованій:

тысячи марокъ на вознагражденіе Декана вновь учрежденнаго сельскохозяйственнаго отдѣленія философскаго факультета, и

трехсотъ марокъ на вознагражденіе факультетскаго Нотаріуса, каждое ассигнованіе считая съ начала текущаго учебнаго года.

28887.—Февраля 16. Высочайше утвержденное положеніе Военнаго Совѣта (Собр. Узак. 1907 г. Мая 11, отд. I, ст. 757).—*О дополнительномъ надѣленіи землей станицъ Кубанскаго казачьяго войска.*

Военный Совѣтъ, по вопросу о дополнительномъ надѣленіи землей станицъ Кубанскаго казачьяго войска, журналомъ 8 Февраля 1907 года, положилъ:

По раіону бывшихъ трехъ округовъ Черноморіи.

1) Отвести 32,000 десятинъ земли бѣднѣйшимъ нагорнымъ станицамъ сѣверной части Кугоейской степи, чтобы дать возможность воспользоваться южной частью степи прилегающимъ къ ней станицамъ.

2) Предоставить одновременно всѣ остальныя запасныя земли бывшей Черноморіи въ количествѣ 110,704 десятинъ и 1,195 квадратныхъ саженъ для надѣленія черноморскаго населенія на приростъ съ 1866 по 1870 годъ включительно, и на причисленныхъ, родившихся до 1871 года.

3) Въ виду недостатка запасныхъ земель въ бывшей Черноморіи на указанный приростъ, нарѣзать одновременно соотвѣтственное количество земли болѣе удобной для хозяйствъ въ нагорной полосѣ по нормѣ въ 30 десятинъ на душу, начиная нарѣзку съ западной части этой полосы, какъ опредѣлено вынутымъ на черноморцевъ въ засѣданіи войсковой рады 12 Декабря жребіемъ подъ № 1.

4) Произвести учетъ оставшихся въ запасѣ въ Черноморіи земель по средней нормѣ въ 20,7 десятинъ на душу, выведенной изъ фактическаго землепользованія, опредѣленнаго Положеніемъ 21 Апрѣля 1869 года (46996).

28887

5) Какъ черноморскія земли, такъ и земли нагорной полосы, поступающія для отвода черноморскимъ станицамъ дополнительныхъ надѣловъ, распредѣлить между всѣми этими станицами пропорціонально величинѣ прироста населенія въ каждой изъ станицъ, не подраздѣляя сказанныя земли на категоріи, но во вниманіе къ тому, что станицы Ахтанизовская, Старотитаровская съ хуторомъ Вышестебліевскимъ, Таманская и Курчанская имѣютъ надѣлы, отличающіеся плохимъ качествомъ почвы, увеличить душевые надѣлы первыхъ четырехъ станицъ на 4, а послѣдней на 5 десятинъ на каждую душу прироста населенія, производя это за счетъ уменьшенія въ одинаковой степени дополнительныхъ надѣловъ, начисляемыхъ станицамъ, получившимъ основные надѣлы по 4-й и 5-й категоріямъ.

Со времени утвержденія въ законномъ порядкѣ распредѣленія земель обществамъ, которымъ достанутся заарендованныя земли, не исключая и Пріейской степи, если по закону контракты не могутъ быть нарушены, предоставляется право получать арендную плату, сдѣлавъ это общимъ правиломъ для всѣхъ раіоновъ Кубанской области.

6) Станицамъ, получившимъ основные надѣлы по 1-й и 2-й категоріямъ, предоставить выбрать себѣ земли для дополнительныхъ надѣловъ, гдѣ пожелаютъ, во вниманіе къ тому, что нормы, присвоенныя къ этимъ категоріямъ, значительно меньше нормъ, присвоенныхъ къ 3-й, 4-й и 5-й категоріямъ, установленнымъ Положеніемъ о размежеваніи земель въ трехъ округахъ Черноморіи.

По первому раіону Закубанскихъ станицъ.

7) Распредѣлить по станицамъ 1-го раіона 24,174 десятины изъ сѣверной части Кугоейской степи: 1-й группѣ станицъ въ размѣрѣ 10,26 десятинъ на душу причисленныхъ и родившихся по первое Января 1871 года; 2-й группѣ по 8,26 десятинъ; 3-й группѣ по 6,26 десятинъ; 4-й группѣ по 5,26 десятинъ.

8) Увеличить земельный надѣлъ изъ Кугоейской степи сверхъ причитающагося по числу душъ, въ виду бѣдности населенія, станицамъ: Нижегородской—250 десятинъ, Самурской—300 десятинъ, Эриванской—104 десятины, Шапсугской—158 десятинъ, Нижнебаканской—150 десятинъ, Верхнебаканской—200 десятинъ, Неберджаевской—130 десятинъ, Ширванской—760 десятинъ и Дагестанской 400 десятинъ; изъ дачи Бѣлорѣченской: станицѣ Абхазской—130 десятинъ, Курджипской—130 десятинъ и Нефтяной—37 десятинъ. Остатокъ изъ Кугоейской земли въ размѣрѣ 54 десятинъ отвести хутору Благовѣщенскому.

Распредѣлить, за исключеніемъ 297 десятинъ, назначенныхъ станицамъ Абхазской, Курджипской и Нефтяной, земли Бѣлорѣченской дачи по 17 десятинъ на душу между станицами: Георгіе-Афипской—462 десятины, пос. Михайловскимъ—533 десятины, станицамъ Суздальской—1,564 десятины, Мартанской—2,550 десятинъ, Рязанской—476 десятинъ, Бжедуховской—1,938 десятинъ, Шехской—1,003 десятины и Кубанской—1,207 десятинъ, а остальную по всему 1-му раіону недополученную землю отвести изъ свободныхъ войсковыхъ запасовъ 1-го раіона, по возможности, при своихъ юртахъ въ мѣстахъ, указанныхъ въ особой вѣдомости, приложенной къ постановленію войсковой рады.

9) Взамѣнъ недостающаго количества пахотной земли, считая душевой надѣлъ по нормѣ 20,7 десятинъ, отвести по 30 десятинъ на душу изъ запаса войсковыхъ земель 1-го раіона и въ нагорной полосѣ удобныхъ для хозяйства земель, слѣдуя въ порядкѣ съ западной стороны, какъ опредѣлено вынутымъ въ засѣданіи войсковой рады 12 Декабря жребіемъ подъ № 4.

По второму раіону Закубанскихъ станицъ.

10) Распредѣлить землю: сѣверной части Кугоейской степи 7,825 десятинъ и Старой линіи 5,300 десятинъ между станицами въ слѣдующихъ размѣрахъ: станицамъ Абадзехской—1,208 десятинъ, Баговской—1,617 десятинъ, Баракаевской—1,536 десятинъ, Беслиневской—965 десятинъ, Даховской—2,046 десятинъ, Псебайской—951 десятину, Севастопольской—1,179 десятинъ, Хамкетинской—1,250 десятинъ, Царской—1,887 десятинъ и хутору Каменномостскому—486 десятинъ.

11) Землю Махошевской—9,355 десятинъ и Бѣлорѣченской дачи—3,970 десятинъ отвести станицамъ: Губской—1,700 десятинъ, Кужорской—2,730 десятинъ, Костромской—1,185 десятинъ, Махошевской—1,590 десятинъ, Переправной—720 десятинъ, Тульской—459 десятинъ, Ярославской—971 десятину, Бѣлорѣченской—470 десятинъ, Келермесской—1,700 десятинъ, Ханской—1,800 десятинъ.

12) Кромѣ 1,700 десятинъ, отведенныхъ изъ Бѣлорѣченской дачи станицѣ Губской, отвести ей изъ Красногорской дачи 1,200 десятинъ.

28887 13) Недостающее па населеніе количество земли нарѣзать въ нагорной полосѣ по 30 десятинъ на душу удобной для хозяйства, включая сюда станицу Гіагинскую и Дондуковскую и надѣлял въ порядкѣ съ западной стороны, какъ опредѣлено вынутымъ въ засѣданіи войсковой рады 12 Декабря жребіемъ подъ № 4.

14) Общую разверстку всѣхъ видовъ земли по раіону, въ виду отсутствія таксаціи, распредѣлить безъ зачета по слѣдующимъ 5 нормамъ: 20, 23, 25, 27 и 30 десятинъ на душу для каждой станицы въ мѣстахъ согласно особой вѣдомости втораго раіона, приложенной къ постановленію войсковой рады.

По третьему раіону Закубанскихъ станицъ.

15) Пятнадцать станицъ: Некрасовская, Новолабинская, Тенгинская, Воздвиженская, Темиргоевская, Михайловская, Петропавловская, Константиновская, Чамлыкская, Урупская, Безскорбная, Вознесенская, Попутная, Отрадная и Спокойная, коимъ опредѣлена норма по таксаціи 1893 года 20 десятинъ на душу, получаютъ на мѣстѣ поселенія при юртахъ 17,25 десятинъ на душу, за исключеніемъ станицы Спокойной, которая должна получить на мѣстѣ поселенія 17,5 десятинъ на душу.

16) Семь станицъ: Курганная, Родниковская, Лабинская, Владимірская, Зассовская, Упорная и Удобная, коимъ норма опредѣлена по акту распредѣленія юртовъ въ 1893 году въ 23 десятины на душу, получаютъ на мѣстѣ поселенія 19,5 десятинъ на душу, за исключеніемъ станицъ: Лабинской, Курганной и Владимірской, которыя должны получить на мѣстѣ поселенія 19 десятинъ на душу.

17) Восемь станицъ: Каладжинская, Безстрашная, Отважная, Надежная, Передовая, Исправная, Кардоникская и Зеленчукская, которымъ опредѣлена норма въ 26 десятинъ на душу, получаютъ: *а)* изъ юртовъ равнинныхъ станицъ 10,635 десятинъ и *б)* на мѣстѣ поселенія по 26 десятинъ на душу.

18) Пять станицъ: Ахметовская, Андрюковская, Сторожевая, Красногорская и Преградная, имѣющія норму въ 30 десятинъ на душу, получаютъ равнинныхъ пахотныхъ земель по числу 468,25 душевыхъ надѣловъ 9,365 десятинъ.

19) За надѣленіемъ 20,000 десятинъ равнинной пахотной земли, дополучить надѣлы изъ ихъ юртовыхъ остатковъ станицамъ: Каладжинской, Подгорной, Безстрашной, Отважной, Надежной, Передовой, Исправной, Кардоникской, Зеленчукской, Ахметовской, Андрюковской, Сторожевой, Красногорской и Преградной, по указанію имѣющихъ излишки земли обществъ, на мѣстахъ ихъ поселеній, а недостающее количество надѣловъ въ нагорной полосѣ.

20) Отвести по количеству недостающихъ душевыхъ надѣловъ всего раіона въ 36 станицахъ въ нагорной полосѣ удобной для хозяйствъ по 30 десятинъ на душу, какъ опредѣлено вынутымъ въ засѣданіи войсковой рады 12 Декабря жребіемъ подъ № 2.

По раіону бывшихъ четырехъ бригадъ Старой линіи.

21) Отвести изъ запасныхъ земель Старой линіи въ пользованіе жителей втораго раіона Закубанскихъ станицъ 6,500 десятинъ пахотной и удобной земли изъ слѣдующихъ земельныхъ дачъ: Казанской 1,646 десятинъ, Расшеватской 1,928 десятинъ, Прочноокопской 1,131 десятину, Тифлисской 595 десятинъ и Красногорской 1,200 десятинъ.

22) За надѣленіемъ Закубанскихъ станицъ, оставшіяся затѣмъ свободныя войсковыя земли распредѣлить между бѣднѣйшими станицами своего раіона по слѣдующему расчету: станицѣ Темнолѣсской по числу 14 паевъ изъ дачи Темнолѣсской 215 десятинъ и дачи Николаевской 100 десятинъ, поселку Темнолѣсскому по числу 5 паевъ 110 десятинъ изъ дачи Усть-Лабинской, станицѣ Воровсколѣсской по числу 28 паевъ изъ дачи Тифлисской 194 десятины, дачи Усть-Лабинской 177 десятинъ, Торпяно-Корагинской 229 десятинъ, Журавско-Малеванной 17 десятинъ, станицѣ Успенской по числу трехъ паевъ, станицѣ Темижбекской по числу двухъ паевъ, хутору Наволокинскому на 1 пай, станицѣ Хоперской на 1 пай изъ дачи Наволокинской 140 десятинъ, станицѣ Георгіевской по числу 4 паевъ изъ дачи Убѣжинской 88 десятинъ, станицѣ Бѣломечетской по числу 2 паевъ 44 десятины изъ дачи Бѣломечетской, станицѣ Дмитріевской по числу 2 паевъ изъ дачи Дмитріевской 41 десятину, станицѣ Барсуковской по числу 3 паевъ изъ дачи Убѣжинской 60 десятинъ, станицѣ Усть-Джегутинской по числу 81 пая, станицѣ Бекешевской по числу 28 паевъ и станицѣ Баталпашинской по числу 54 паевъ, всего 4,895 десятинъ изъ дачи Красногорской.

23) Отвести станицамъ Старой линіи по числу недостающихъ душевыхъ надѣловъ въ нагорной полосѣ, удобной для хозяйства, по 30 десятинъ на

душу, какъ опредѣлено вынутымъ въ засѣданіи войсковой рады 12 Декабря жребіемъ подъ № 3.

24) Въ виду неимѣнія точныхъ свѣдѣній о приростѣ населенія въ станицахъ бывшей Черноморіи съ 1866 по 1870 годъ включительно и вообще причисленныхъ, родившихся по 1 Января 1871 года, по области произвести повѣрку этихъ данныхъ, поименно, по метрическимъ записямъ за подписью причта, а также по посемейнымъ спискамъ и приказамъ войску о причисленныхъ, съ указаніемъ нумеровъ приказа, при посредствѣ выбранныхъ изъ представителей станицъ Коммисій по всей Кубанской области, разбивши на группы станицы по мѣсту положенія въ каждомъ раіонѣ.

25) Впредь, до введенія лѣсоохранительныхъ законовъ въ Кубанскомъ казачьемъ войскѣ, поручить Главному Управленію Казачьихъ Войскъ вмѣнить въ обязанность Кубанскому Областному Правленію, примѣнительно къ статьямъ 519 и 534 Устава Лѣснаго, изд. 1905 года, установить правильное лѣсное хозяйство въ отводимыхъ въ надѣлы станицамъ участкахъ изъ Махошевской и Бѣлорѣченской лѣсныхъ дачъ.

Пункты 1—23 и 25 настоящаго положенія Высочайше утверждены 16 Февраля 1907 года.

28888.—Февраля 16. Высочайше утвержденное положеніе Военнаго Совѣта (Собр. Узак. 1907 г. Мая 11, отд. I, ст. 766).—*О сведеніи обоихъ казачьихъ отдѣленій въ Штабъ Приамурскаго военнаго округа въ одно, въ составъ Старшаго Адъютанта и его Помощника.*

Военный Совѣтъ, журналомъ 8 Февраля 1907 года, положилъ:

1) Свести оба казачьи отдѣленія при Штабѣ Приамурскаго военнаго округа въ одно, въ составѣ Старшаго Адъютанта и его Помощника.

2) Означенное отдѣленіе включить въ составъ Управленія Генералъ-Квартирмейстера.

3) Одного изъ Старшихъ Адъютантовъ существующихъ казачьихъ отдѣленій, который не получитъ новаго назначенія на должность, оставить за штатомъ, на общемъ основаніи.

Положеніе это Высочайше утверждено 16 Февраля 1907 года.

28889.—Февраля 16. Высочайше утвержденныя Правила объ охраненіи должнаго порядка въ помѣщеніяхъ Государственнаго Совѣта и о допущеніи въ засѣданія Совѣта посторонннихъ лицъ. **28888**

Высочайшее повелѣніе, объявленное Министромъ Юстиціи (Собр. Узак. 1907 г. Февраля 17, отд. I, ст. 396). **28889**

На подлинныхъ Собственною Его Императорскаго Величества рукою написано:

«*Быть по сему*».

Въ Царскомъ Селѣ.
16 Февраля 1907 года.

Скрѣпилъ: Предсѣдатель Совѣта Министровъ
Столыпинъ.

Правила.

1. Высшій надзоръ за соблюденіемъ порядка въ помѣщеніяхъ, занимаемыхъ Государственнымъ Совѣтомъ, а также предназначенныхъ для посторонннихъ лицъ, принадлежитъ Предсѣдателю Совѣта.

2. Въ закрытыя засѣданія Государственнаго Совѣта, равно какъ въ помѣщенія, предназначенныя для Членовъ Государственнаго Совѣта, никто изъ посторонннихъ лицъ допускаемъ быть не долженъ. Въ отношеніи допущенія посторонннихъ лицъ въ открытыя засѣданія Совѣта соблюдаются правила, въ статьяхъ 3—15 изложенныя.

3. Члены Государственной Думы и Сенаторы, желающіе присутствовать въ засѣданіи Государственнаго Совѣта, заявляютъ о таковомъ своемъ желаніи, за три дня до засѣданія, Государственной Канцеляріи, для доклада Предсѣдателю Совѣта.

4. Особы дипломатическаго корпуса о желаніи своемъ присутствовать въ засѣданіи Совѣта извѣщаютъ Государственную Канцелярію чрезъ подлежащія посольства и миссіи при посредствѣ Министерства Иностранныхъ Дѣлъ.

5. Означенныя въ статьяхъ 3 и 4 лица, по распоряженію Предсѣдателя Совѣта, получаютъ изъ Государственной Канцеляріи именные, безъ права передачи, билеты для входа въ засѣданіе Совѣта, сообразно числу мѣстъ, отведенныхъ для Членовъ Государственной Думы и Сенаторовъ и особъ дипломатическаго корпуса, а также очереди поступившихъ заявленій.

6. Опредѣленное число мѣстъ предоставляется въ распоряженіе Предсѣдателя Совѣта Министровъ по соглашенію его съ Предсѣдателемъ Государственнаго Совѣта. Билеты на эти мѣста доставляются Государственною Канцеляріею въ Канцелярію Совѣта Министровъ.

*

28890 7. Редакціи выходящихъ въ свѣтъ изданій отечественной повременной печати заявляютъ Государственной Канцеляріи о выдачѣ именныхъ билетовъ ихъ сотрудникамъ для допущенія послѣднихъ въ засѣданія Государственнаго Совѣта. Въ заявленіяхъ этихъ должны быть указаны званія, имена, отчества и фамиліи сотрудниковъ, а также мѣста ихъ жительства въ С.-Петербургѣ; къ симъ заявленіямъ должны быть приложены фотографическія карточки этихъ лицъ. Согласно заявленіямъ редакцій и количеству мѣстъ, отведенныхъ для представителей повременной печати, послѣдніе снабжаются Государственною Канцеляріею, съ разрѣшенія Предсѣдателя Государственнаго Совѣта, именными, безъ права передачи, билетами, на опредѣленный, не свыше одного года, срокъ. Выданный билетъ теряетъ силу въ случаѣ прекращенія выхода въ свѣтъ повременнаго изданія, по заявленію редакціи коего билетъ былъ выданъ. Представителямъ иностранной прессы упомянутые билеты выдаются Государственною Канцеляріею по сообщеніямъ Министерства Иностранныхъ Дѣлъ, вслѣдствіе обращенныхъ къ нему заявленій подлежащихъ посольствъ и миссій. Отъ Предсѣдателя Государственнаго Совѣта зависитъ отказать въ выдачѣ просимаго билета, а выданный отобрать.

8. Прочія, кромѣ указанныхъ въ статьяхъ 3—7, постороннія лица, желающія быть допущенными въ открытыя засѣданія Государственнаго Совѣта, заявляютъ о томъ не позднѣе, какъ за три дня до засѣданія, Государственной Канцеляріи въ назначенное для пріема такихъ заявленій время, съ объявленіемъ своего званія, имени, отчества и фамиліи, а также мѣста жительства въ С.-Петербургѣ. Отъ лицъ, неизвѣстныхъ принимающему заявленія лицу, требуется удостовѣреніе личности, причемъ въ выдачѣ билета можетъ быть отказано. Въ очередномъ порядкѣ поступленія этихъ заявленій и сообразно количеству мѣстъ, отведенныхъ для постороннихъ лицъ, съ разрѣшенія Предсѣдателя Государственнаго Совѣта, лица, желающія быть допущенными въ засѣданіе Совѣта, снабжаются Государственною Канцеляріею именными, безъ права передачи, билетами съ указаніемъ въ нихъ того засѣданія, на которое эти лица допущены.

9. Билеты, выданные постороннимъ лицамъ, допущеннымъ въ засѣданія Государственнаго Совѣта, остаются при нихъ и предъявляются по первому требованію должностныхъ лицъ.

10. За четверть часа до открытія засѣданія Государственнаго Совѣта допускъ постороннихъ лицъ прекращается. При входѣ въ зданіе снимается верхнее платье и оставляются: головные уборы, бинокли, трости, палки, оружіе и всякіе иные тому подобные предметы.

11. Допущенныя въ засѣданія лица обязаны хранить молчаніе и соблюдать благопристойность, порядокъ, тишину и спокойствіе, отнюдь не дозволяя себѣ выражать какимъ бы то ни было способомъ одобреніе или порицаніе.

12. Надзоръ за соблюденіемъ допущенными въ засѣданія Государственнаго Совѣта лицами благопристойности, порядка, тишины и спокойствія возлагается на Помощниковъ Пристава Государственнаго Совѣта, дѣйствующихъ подъ руководствомъ Пристава, согласно преподаннымъ Предсѣдателемъ Совѣта указаніямъ и распоряженіямъ.

13. Лица, не исполнившія требованія о соблюденіи благопристойности, порядка, тишины и спокойствія, немедленно удаляются Помощниками Пристава изъ засѣданія Государственнаго Совѣта, а въ случаѣ отказа добровольно оставить засѣданіе, принуждаются къ тому силою.

14. Въ случаѣ общаго нарушенія посторонними лицами порядка, тишины и спокойствія въ помѣщеніяхъ Государственнаго Совѣта, на Помощниковъ Пристава возлагается обязанность, по распоряженію Предсѣдателя Совѣта, удалить или всѣхъ постороннихъ лицъ, или ограничиться удаленіемъ посторонихъ лицъ изъ того помѣщенія, въ коемъ произошло нарушеніе порядка, тишины и спокойствія.

15. По объявленіи открытаго засѣданія закрытымъ, всѣ, безъ изъятія, допущенныя въ засѣданіе постороннія лица обязаны немедленно оставить предназначенныя для засѣданій помѣщенія.

16. Предсѣдателю Государственнаго Совѣта предоставляется распорядиться о привлеченіи къ судебной отвѣтственности виновныхъ въ неисполненіи правилъ, въ статьѣ 11 изложенныхъ.

17. Общій надзоръ за внутреннею и внѣшнею безопасностью помѣщеній, занимаемыхъ Государственнымъ Совѣтомъ, равно какъ за соблюденіемъ должнаго въ нихъ порядка, принадлежитъ Государственному Секретарю. Ему предоставляется обращаться къ подлежащимъ властямъ съ требованіями въ видахъ огражденія безопасности означенныхъ помѣщеній и водворенія въ нихъ порядка въ случаѣ его нарушенія.

28890.—Февраля 16. Высочайше утвержденныя Правила объ охраненіи должнаго по-

рядка въ помѣщеніяхъ Государственной Думы и о допущеніи въ засѣданія Думы посторонних лицъ.

Высочайшее повелѣніе, объявленное Министромъ Юстиціи (Собр. Узак. 1907 г. Февраля 17, отд. I, ст. 397).

На подлинныхъ Собственною Его Императорскаго Величества рукою написано:

«*Быть по сему*».

Въ Царскомъ Селѣ.
16 Февраля 1907 года.

Скрѣпилъ: Предсѣдатель Совѣта Министровъ
Столыпинъ.

Правила.

1. Высшій надзоръ за соблюденіемъ порядка въ помѣщеніяхъ Императорскаго Таврическаго дворца, занимаемыхъ Государственною Думою, а также отведенныхъ для постороннихъ лицъ, принадлежитъ Предсѣдателю Думы.

2. Объ оказаніи содѣйствія въ видахъ охраненія порядка въ помѣщеніяхъ Государственной Думы Предсѣдателю Думы предоставляется обращаться чрезъ Пристава Думы къ Завѣдывающему охраною Императорскаго Таврическаго дворца.

3. Мѣста, отведенныя на галлереяхъ, примыкающихъ къ залѣ засѣданій Государственной Думы, предназначаются: съ правой стороны, считая отъ мѣста Предсѣдателя Думы—для Членовъ Государственнаго Совѣта, Сенаторовъ и особъ дипломатическаго корпуса, а также для лицъ, которымъ билеты выдаются по соглашенію Предсѣдателя Думы съ Предсѣдателемъ Совѣта Министровъ; съ лѣвой же стороны—для другихъ, допускаемыхъ въ засѣданія Государственной Думы лицъ.

4. Въ закрытыя засѣданія Государственной Думы, равно какъ и въ помѣщенія, предназначенныя для Членовъ Думы, никто изъ постороннихъ лицъ допускаемъ быть не долженъ. Въ отношеніи допущенія постороннихъ лицъ въ открытыя засѣданія Думы соблюдаются правила, въ статьяхъ 5—17 изложенныя.

5. Члены Государственнаго Совѣта и Сенаторы, желающіе присутствовать въ засѣданіи Государственной Думы, заявляютъ о таковомъ своемъ желаніи, за три дня до засѣданія, Канцеляріи Думы, для доклада Предсѣдателю Думы.

6. Особы дипломатическаго корпуса о желаніи своемъ присутствовать въ засѣданіи Думы извѣщаютъ Канцелярію Думы чрезъ подлежащія посольства и миссіи при посредствѣ Министерства Иностранныхъ Дѣлъ. 28890

7. Означенныя въ статьяхъ 5 и 6 лица, по распоряженію Предсѣдателя Думы, получаютъ изъ Канцеляріи Думы именные, безъ права передачи, билеты для входа въ засѣданіе Думы сообразно числу мѣстъ, отведенныхъ для Членовъ Государственнаго Совѣта, Сенаторовъ и особъ дипломатическаго корпуса, а также очереди поступившихъ заявленій.

8. Билеты для лицъ, допускаемыхъ въ засѣданія Государственной Думы по соглашенію Предсѣдателя Думы съ Предсѣдателемъ Совѣта Министровъ, доставляются Канцеляріею Государственной Думы въ Канцелярію Совѣта Министровъ.

9. Редакціи выходящихъ въ свѣтъ изданій отечественной повременной печати заявляютъ Канцеляріи Думы о выдачѣ именныхъ билетовъ ихъ сотрудникамъ для допущенія послѣднихъ въ засѣданія Государственной Думы. Въ заявленіяхъ этихъ должны быть указаны званія, имена, отчества и фамиліи сотрудниковъ, а также мѣста ихъ жительства въ С.-Петербургѣ; къ симъ заявленіямъ должны быть приложены фотографическія карточки этихъ лицъ. Сообразно заявленіямъ редакцій и количеству мѣстъ, отведенныхъ для представителей повременной печати, послѣдніе снабжаются Канцеляріею Думы, по соглашенію съ Завѣдывающимъ охраною Императорскаго Таврическаго дворца и съ разрѣшенія Предсѣдателя Думы, именными, безъ права передачи, билетами на опредѣленный, не свыше одного года, срокъ. Выданный билетъ теряетъ силу въ случаѣ прекращенія выхода въ свѣтъ повременнаго изданія, по заявленію редакціи коего билетъ былъ выданъ. Представителямъ иностранной прессы упомянутые билеты выдаются Канцеляріею Думы, по сообщеніямъ Министерства Иностранныхъ Дѣлъ, вслѣдствіе обращенныхъ къ нему заявленій подлежащихъ посольствъ и миссій. Отъ Предсѣдателя Государственной Думы зависитъ отказать въ выдачѣ просимаго билета, а выданный отобрать.

Примѣчаніе. Билеты, выданные представителямъ правительственныхъ изданій, могутъ быть отобраны отъ нихъ по соглашенію Предсѣдателя Думы съ Предсѣдателемъ Совѣта Министровъ.

10. Прочія, кромѣ указанныхъ въ статьяхъ 5—9, постороннія лица, желающія быть допущенными въ открытыя засѣданія Государственной Думы, заявляютъ о томъ, не позже, какъ за три дня до засѣданія, Канцеляріи Думы въ назначенное для пріема такихъ заявленій время, съ объявленіемъ своего

28891 званія, имени, отчества и фамиліи, а также мѣста жительства въ С.-Петербургѣ. Отъ лицъ, неизвѣстныхъ принимающему заявленія, требуется удостовѣреніе личности, причемъ въ выдачѣ билета можетъ быть отказано. Въ очередномъ порядкѣ поступленія сихъ заявленій и сообразно количеству мѣстъ, отведенныхъ для постороннихъ лицъ, лица, желающія быть допущенными въ засѣданіе Думы, снабжаются Канцеляріею Думы, по соглашенію съ Завѣдывающимъ охраною Императорскаго Таврическаго дворца и съ разрѣшенія Предсѣдателя Государственной Думы, именными, безъ права передачи, билетами съ указаніемъ въ нихъ того засѣданія, на которое тѣ лица допущены.

11. Билеты, выданные постороннимъ лицамъ, допущеннымъ въ засѣданія Государственной Думы, остаются при нихъ и предъявляются по первому требованію должностныхъ лицъ.

12. За четверть часа до открытія засѣданія Государственной Думы допускъ постороннихъ лицъ прекращается. При входѣ въ зданіе Таврическаго дворца снимается верхнее платье и оставляются: головные уборы, бинокли, трости, палки, оружіе и всякіе иные тому подобные предметы.

13. Допущенныя въ засѣданія лица обязаны хранить молчаніе и соблюдать благопристойность, порядокъ, тишину и спокойствіе, отнюдь не дозволяя себѣ выражать какимъ бы то ни было способомъ одобреніе или порицаніе.

14. Надзоръ за соблюденіемъ допущенными въ засѣданія Государственной Думы лицами благопристойности, порядка, тишины и спокойствія возлагается на Помощниковъ Пристава Государственной Думы, дѣйствующихъ подъ руководствомъ Пристава, согласно преподаннымъ Предсѣдателемъ Думы указаніямъ и распоряженіямъ.

15. Лица, не исполнившія требованія о соблюденіи благопристойности, порядка, тишины и спокойствія, немедленно удаляются Помощниками Пристава изъ засѣданія Государственной Думы, а въ случаѣ отказа добровольно оставить его принуждаются къ тому силою.

16. Въ случаѣ общаго нарушенія посторонними лицами порядка, тишины и спокойствія въ помѣщеніяхъ, непосредственно занимаемыхъ Государственною Думою, а также и отведенныхъ для постороннихъ лицъ въ залѣ засѣданія, на Помощниковъ Пристава возлагается обязанность, по распоряженію Предсѣдателя Думы, удалить всѣхъ постороннихъ лицъ или ограничиться удаленіемъ постороннихъ лицъ изъ того помѣщенія, въ коемъ произошло нарушеніе порядка, тишины и спокойствія.

17. По объявленіи открытаго засѣданія закрытымъ, всѣ, безъ изъятія, допущенныя въ засѣданіе постороннія лица обязаны немедленно оставить залу засѣданія Государственной Думы, а также помѣщенія, отведенныя для постороннихъ лицъ.

18. Предсѣдателю Государственной Думы предоставляется распорядиться о привлеченіи къ судебной отвѣтственности виновныхъ въ неисполненіи правилъ, въ статьѣ 13 изложенныхъ.

19. Обязанности, возлагаемыя, согласно настоящимъ Правиламъ, на Канцелярію Государственной Думы, ея Пристава и Помощниковъ его, впредь до образованія Канцеляріи Думы и замѣщенія означенныхъ должностей, исполняются лицами, назначенными Государственнымъ Секретаремъ, подъ ближайшимъ его руководствомъ, впредь до выбора Государственною Думою Предсѣдателя Думы.

20. За исключеніемъ частей Императорскаго Таврическаго дворца, отведенныхъ непосредственно подъ помѣщенія Государственной Думы, надзоръ за порядкомъ и безопасностью во всѣхъ частяхъ дворца и принадлежащихъ сему дворцу владѣній, а также въ помѣщеніяхъ, предназначенныхъ для постороннихъ лицъ внѣ залы засѣданія, принадлежитъ, на общемъ основаніи, Завѣдывающему охраною дворца.

21. Завѣдывающій охраною Императорскаго Таврическаго дворца назначается Министромъ Внутреннихъ Дѣлъ, по соглашенію съ Министромъ Императорскаго Двора, и дѣйствуетъ подъ руководствомъ и по указаніямъ Министра Внутреннихъ Дѣлъ.

22. Въ распоряженіи Завѣдывающаго охраною Императорскаго Таврическаго дворца состоятъ чины полиціи и воинская команда.

23. На обязанности Завѣдывающаго охраною Императорскаго Таврическаго дворца лежитъ наблюденіе за тѣмъ, чтобы постороннія лица не допускались въ помѣщенія дворца безъ установленнаго разрѣшенія.

24. Въ случаѣ требованія Предсѣдателя Государственной Думы о содѣйствіи полиціи или воинской команды къ охраненію порядка въ частяхъ Императорскаго Таврическаго дворца, отведенныхъ подъ помѣщенія Думы, Завѣдывающій охраною дворца принимаетъ соотвѣтствующія мѣры.

28891.—Февраля 16. Высочайшее повелѣніе, объявленное Военнымъ Министромъ (Собр. Узак. 1907 г. Мая 11, отд. I, ст. 776).—*Объ утвержденіи организаціи частей полевой артил-*

леріи Дальняго Востока и Сибири, установленіи порядка ихъ подчиненія и введеніи Начальниковъ учебныхъ артиллерійскихъ полигоновъ въ Приамурскомъ, Иркутскомъ и Омскомъ военныхъ округахъ.

Государь Императоръ, по всеподданнѣйшему докладу Военнаго Министра, въ 16-й день Февраля 1907 года, Высочайше повелѣть соизволилъ:

I. Утвердить организацію полевой артиллеріи войскъ Дальняго Востока и Сибири согласно прилагаемой при семъ Высочайше утвержденной «сравнительной вѣдомости», сформировавъ теперь же недостающія Управленія артиллерійскихъ дивизіоновъ и предоставивъ поименованнымъ въ вѣдомости частямъ артиллеріи руководствоваться, временно—до окончательнаго утвержденія законодательнымъ порядкомъ, выработанными для нихъ проектами штатовъ и расчетовъ и указанными имъ штатными составами на мирное время.

II. *а)* Восточно-Сибирскія стрѣлковыя артиллерійскія бригады, Восточно-Сибирскія стрѣлковыя парковыя артиллерійскія бригады и Восточно-Сибирскіе горные артиллерійскіе дивизіоны, съ ихъ парками мирнаго времени—включить въ составы соотвѣтственныхъ нумеровъ Восточно-Сибирскихъ стрѣлковыхъ дивизій, за исключеніемъ 5-го Восточно-Сибирскаго горнаго артиллерійскаго дивизіона, съ его паркомъ, который придать къ 9-й Восточно-Сибирской стрѣлковой дивизіи.

б) Сибирскіе резервные артиллерійскіе дивизіоны, съ ихъ парками—включить въ составы соотвѣтственныхъ нумеровъ Сибирскихъ пѣхотныхъ резервныхъ бригадъ.

в) 1-й конно-горный артиллерійскій дивизіонъ, съ его парками—включить въ составъ Уссурійской конной бригады, а Забайкальскій казачій артиллерійскій дивизіонъ—въ составъ Забайкальской казачьей бригады.

Всѣ эти части артиллеріи (пп. *а*, *б* и *в*) подчинить непосредственно, во всѣхъ отношеніяхъ, Начальникамъ соотвѣтственныхъ стрѣлковыхъ дивизій, пѣхотныхъ резервныхъ, Уссурійской конной и Забайкальской казачьей бригадъ, по принадлежности, оставивъ за Начальниками артиллеріи подлежащихъ корпусовъ и округовъ лишь обязанности по наблюденію за спеціально технической артиллерійской ихъ подготовкой и за исправнымъ содержаніемъ въ нихъ матеріальной части артиллеріи.

г) Командирамъ Восточно-Сибирскихъ стрѣлковыхъ артиллерійскихъ бригадъ (3-й, 6-й и 9-й), входящихъ въ составы отдѣльныхъ стрѣлковыхъ дивизій, не сведенныхъ въ корпуса, предоставить вышеозначенныя права Начальниковъ артиллеріи корпусовъ по отношенію всѣхъ частей артиллеріи, приданныхъ къ таковымъ дивизіямъ. **28892**

д) Восточно-Сибирскіе мортирные артиллерійскіе дивизіоны, съ ихъ парковыми частями, распредѣлить по корпусамъ и подчинить, во всѣхъ отношеніяхъ, непосредственно Начальникамъ артиллеріи соотвѣтственныхъ корпусовъ, а именно, включить въ составы:

1-го Сибирскаго армейскаго корпуса:	1-й и 5-й Восточно-Сибирскіе морт. арт. дивизіоны.
	1-й и 5-й Восточно-Сибирскіе морт. парк. арт. дивизіоны.
2-го Сибирскаго армейскаго корпуса:	4-й Восточно-Сибирскій морт. арт. дивизіонъ.
	4-й Восточно-Сибирскій морт. парк. арт. дивизіонъ.
3-го Сибирскаго армейскаго корпуса:	2-й и 3-й Восточно-Сибирскіе морт. арт. дивизіоны.
	2-й и 3-й Восточно-Сибирскіе морт. артил. парки.

е) Въ непосредственномъ подчиненіи, во всѣхъ отношеніяхъ, Начальника артиллеріи Иркутскаго военнаго округа—оставить 1-ю и 2-ю Восточно-Сибирскія запасныя батареи, и въ таковомъ же подчиненіи Завѣдывающаго артиллерійскою частью Омскаго военнаго округа—Сибирскій резервный горный артиллерійскій дивизіонъ и Сибирскую резервную мортирную батарею, съ ихъ парками.

ж) Всѣ артиллерійскіе парки мирнаго времени ближайше подчинить Командирамъ соотвѣтственныхъ артиллерійскихъ бригадъ и самостоятельныхъ (отдѣльныхъ) дивизіоновъ, на общихъ основаніяхъ (прик. по военн. вѣд. 1905 г., № 546).

III. Назначить теперь же Начальниковъ учебныхъ артиллерійскихъ полигоновъ—въ Приамурскій, Иркутскій и Омскій военные округа.

(Сравнительную вѣдомость см. въ концѣ Тома.)

28892.—Февраля 18. Именной Высочайшій указъ, данный Сенату (Собр. Узак. 1907 г. Февраля 23, отд. I, ст. 445).—*Объ отчужденіи для надобностей военнаго вѣдомства участка земли изъ владѣнія города Либавы.*

Для надобностей военнаго вѣдомства оказалось необходимымъ занять въ Гробинскомъ уѣздѣ, Курляндской губерніи, изъ владѣнія города Либавы восемьдесятъ пять десятинъ одну тысячу восемьсотъ девяносто шесть квадратныхъ саженъ и изъ владѣнія

разныхъ частныхъ лицъ двадцать семь десятинъ двѣ тысячи сорокъ квадратныхъ саженъ земли. Вслѣдствіе сего, разсмотрѣвъ положеніе по этому дѣлу Особаго въ Государственномъ Совѣтѣ Присутствія, повелѣваемъ: сдѣлать надлежащія распоряженія къ отчужденію для указанной цѣли означенныхъ земель и въ вознагражденіи за оныя поступить на основаніи общихъ узаконеній объ имуществахъ, отчуждаемыхъ по распоряженію Правительства.

Правительствующій Сенатъ къ исполненію сего не оставитъ учинить надлежащее распоряженіе.

На подлинномъ Собственною Его Императорскаго Величества рукою подписано:

«*НИКОЛАЙ*».

Въ Царскомъ Селѣ.
18 Февраля 1907 года.

Скрѣпилъ: Государственный Секретарь
Баронъ Икскуль.

28893.—Февраля 18. Именной Высочайшій указъ, данный Сенату (Собр. Узак. 1907 г. Февраля 27, отд. I, ст. 451).—*О продленіи срока дѣйствія введеннаго въ Уфимской губерніи положенія усиленной охраны.*

Разсмотрѣвъ представленный Намъ особый журналъ Совѣта Министровъ о необходимости, въ видахъ поддержанія государственнаго порядка и общественной безопасности, дальнѣйшаго оставленія Уфимской губерніи въ исключительномъ положеніи, признали Мы соотвѣтственнымъ: 1) продлить срокъ дѣйствія введеннаго въ названной губерніи положенія усиленной охраны еще на одинъ годъ, а именно по 28 Февраля 1908 года, и 2) предоставить Министру Внутреннихъ Дѣлъ о приведеніи означенной мѣры въ исполненіе сдѣлать распоряженіе по телеграфу.

Правительствующій Сенатъ не оставитъ учинить къ исполненію сего надлежащія распоряженія.

На подлинномъ Собственною Его Императорскаго Величества рукою подписано:

«*НИКОЛАЙ*».

Въ Царскомъ Селѣ.
18 Февраля 1907 года.

Скрѣпилъ: Предсѣдатель Совѣта Министровъ
Столыпинъ.

28894.—Февраля 18. Именной Высочайшій указъ, данный Сенату (Собр. Узак. 1907 г. Февраля 27, отд. I, ст. 452).—*О предоставленіи городу Ново-Николаевску на выкупъ въ собственность усадебныхъ и выгонныхъ земель.*

Снисходя къ ходатайству уполномоченныхъ города Ново-Николаевска, Томской губерніи, признали Мы за благо предоставить названному городу на выкупъ въ собственность усадебныя и выгонныя земли на указанныхъ Нами Министру Императорскаго Двора основаніяхъ.

Правительствующій Сенатъ къ исполненію сего не оставитъ учинить надлежащее распоряженіе.

На подлинномъ Собственною Его Императорскаго Величества рукою подписано:

«*НИКОЛАЙ*».

Царское Село.
18 Февраля 1907 года.

Скрѣпилъ: Министръ Императорскаго Двора
Генералъ-Адъютантъ *Баронъ Фредериксъ.*

28895.—Февраля 18. Высочайше утвержденное положеніе Совѣта Министровъ (Собр. Узак. 1907 г. Марта 5, отд. I, ст. 471).—*Объ утвержденіи рисунковъ знаковъ, установленныхъ для должностей Приставовъ и ихъ Помощниковъ Государственнаго Совѣта и Государственной Думы.*

Государь Императоръ, въ 18-й день Февраля 1907 года, согласно положенію Совѣта Министровъ, Высочайше повелѣть соизволилъ:

Установить знаки для должностей Приставовъ Государственнаго Совѣта и Государственной Думы и ихъ Помощниковъ, согласно прилагаемымъ рисункамъ.

(Рисунки см. въ конецъ Тома.)

28896.—Февраля 18. Высочайше утвержденное положеніе Совѣта Министровъ (Собр. Узак. 1907 г. Марта 6, отд. I, ст. 473).—*Объ ограниченіи правительственныхъ заказовъ за границею и въ Финляндіи.*

Государь Императоръ, въ 18-й день Февраля 1907 года, Высочайше утвердить соизволилъ особый журналъ Совѣта Министровъ, отъ 12 Января 1907 года, коимъ постановлено:

I. Въ измѣненіе и дополненіе Высочайше утвержденнаго, 10 Декабря 1902 года, положенія Комитета Министровъ объ ограниченіи правительственныхъ заказовъ за границею постановить:

1. Въ отношеніи казенныхъ заказовъ финляндскіе заводы приравниваются къ заграничнымъ и не допускаются къ конкурированію съ русскими.

2. При производствѣ заказовъ внутри Россіи, въ контракты, заключаемые съ поставщиками и коммисіонерами, должно быть включаемо условіе, чтобы заказы полностью выполнялись на русскихъ заводахъ и изъ матеріаловъ русскаго происхожденія; отступленіе отъ этого правила допускается лишь въ отношеніи тѣхъ матеріаловъ, коихъ въ Россіи не имѣется, при этомъ въ отношеніи крупныхъ заказовъ (ст. 4 сего отд.) по соглашенію съ Министерствомъ Торговли и Промышленности.

3. Предоставленіе казенныхъ заказовъ финляндскимъ заводамъ разрѣшается лишь въ тѣхъ случаяхъ и въ томъ порядкѣ, въ какихъ подобные заказы производятся за границею, но съ тѣмъ, что, при равенствѣ цѣнъ и прочихъ условій, финляндскимъ заводамъ отдается предпочтеніе передъ иностранными.

4. О всѣхъ крупныхъ казенныхъ заказахъ (превышающихъ цѣнностью 10.000 р.), сдаваемыхъ иностраннымъ или финляндскимъ заводчикамъ, въ тѣхъ случаяхъ, когда подобные заказы вообще допускаются, вѣдомство, дающее заказъ, обязано, по предварительномъ сношеніи съ Министерствомъ Торговли и Промышленности, доводить до свѣдѣнія Совѣта Министровъ, съ объясненіемъ причинъ, оправдывающихъ необходимость заказа.

II. Подтвердить всѣмъ вѣдомствамъ о неуклонномъ соблюденіи ограничительныхъ относительно сдачи казенныхъ заказовъ иностраннымъ и финляндскимъ заводамъ правилъ, установленныхъ Высочайше утвержденнымъ, 10 Декабря 1902 года, положеніемъ Комитета Министровъ, а равно изложенными въ отдѣлѣ I дополнительными къ сему положенію постановленіями.

28897.—Февраля 18. Высочайше утвержденное положеніе Военнаго Совѣта (Собр. Узак. 1907 г. Мая 11, отд. I, ст. 773).—*О возложеніи на Иркутскій и Приамурскій Военно-Окружные Совѣты окончанія дѣлъ дѣйствовавшихъ армій.*

Государь Императоръ, по всеподданнѣйшему докладу положенія Военнаго Совѣта о возложеніи на Иркутскій и Приамурскій Военно-Окружные Совѣты окончанія дѣлъ дѣйствовавшихъ армій, въ 18-й день Февраля 1907 года, Высочайше повелѣть соизволилъ:

I. Возложить на Военно-Окружные Совѣты Иркутскаго и Приамурскаго военныхъ округовъ окончаніе расчетовъ и дѣлъ дѣйствовавшихъ армій во время Русско-Японской войны: *а)* по претензіямъ къ казнѣ частныхъ лицъ, разрѣшаемымъ дѣйствующимъ законодательствомъ или основаннымъ на договорахъ, и должностныхъ лицъ о неудовлетвореніи ихъ довольствіемъ, и *б)* по взысканіямъ казны на частныхъ и должностныхъ лицъ,—на нижеслѣдующихъ основаніяхъ: 28897

1) Вѣдѣнію Приамурскаго Военно-Окружнаго Совѣта подлежатъ дѣла какъ этого округа, такъ и расформированныхъ артиллерійскихъ и инженерныхъ частей и учрежденій всего театра войны, а вѣдѣнію Иркутскаго Военно-Окружнаго Совѣта—какъ дѣла этого округа, такъ и расформированныхъ частей всѣхъ прочихъ родовъ оружія и прочихъ учрежденій всего театра войны.

2) Въ засѣданія Военно-Окружныхъ Совѣтовъ Иркутскаго и Приамурскаго военныхъ округовъ, при разсмотрѣніи этихъ дѣлъ, привлекаются представители отъ Государственнаго Контроля, по назначенію Государственнаго Контролера, съ правомъ совѣщательнаго голоса.

3) Военно-Окружнымъ Совѣтамъ упомянутыхъ выше округовъ въ указанномъ въ статьѣ 2 составѣ присваиваются, кромѣ опредѣленныхъ имъ по дѣйствующему закону и по настоящему положенію обязанностей и правъ, права Военнаго Совѣта по судебнымъ дѣламъ относительно предъявленія исковъ и необжалованія рѣшеній судебныхъ мѣстъ.

4) Составленіе расчетовъ съ подрядчиками и поставщиками по дѣламъ расформированныхъ частей войскъ и учрежденій, дѣла которыхъ не переданы въ части и учрежденія, находящіяся въ Европейской Россіи, производится соотвѣтственными отдѣлами Военно-Окружнаго Управленія Иркутскаго и Приамурскаго военныхъ округовъ, и расчеты эти представляются на утвержденіе подлежащихъ Военно-Окружныхъ Совѣтовъ вышеуказаннаго состава. Возраженія подрядчиковъ и поставщиковъ на расчетъ разсматриваются Военно-Окружнымъ Совѣтомъ по представленію подлежащихъ Окружныхъ Управленій, и послѣдовавшее со стороны Военно-Окружнаго Совѣта заключеніе передается въ соотвѣтствующій отдѣлъ Военно-Окружнаго Управленія для объявленія подрядчику.

5) Объявленіе подрядчикамъ и поставщикамъ расчетовъ, принятіе отъ нихъ возраженій и объявленіе имъ окончательныхъ заключеній производятся по правиламъ, установленнымъ статьею 439 Тома XVI, ч. 2, Свода Зак., изд. 1892 года о взысканіяхъ по дѣламъ казны.

28898 28899

6) Недовольный окончательнымъ заключеніемъ можетъ обращаться или съ искомъ въ судъ, согласно статьѣ 1302 Устава гражданскаго судопроизводства, съ соблюденіемъ установленнаго статьею 1303 Устава гражданскаго судопроизводства срока, или съ жалобою къ Военному Министру по правиламъ статьи 440 Тома XVI, ч. 2, Свода Зак., изд. 1892 года о взысканіяхъ по дѣламъ казны и съ соблюденіемъ срока, сею статьею установленнаго.

7) Жалоба на постановленіе Военно-Окружныхъ Совѣтовъ Иркутскаго и Приамурскаго военныхъ округовъ приносится на общемъ основаніи и вносится подлежащимъ Главнымъ Управленіемъ Военнаго Министерства на разрѣшеніе Военнаго Совѣта.

8) Веденіе предусмотрѣнныхъ настоящимъ положеніемъ дѣлъ въ Военно-Окружныхъ Совѣтахъ Иркутскаго и Приамурскаго военныхъ округовъ возлагается на особаго въ каждомъ изъ нихъ Дѣлопроизводителя, которому присваиваются обязанности и права, установленныя вообще для Дѣлопроизводителя Военно-Окружнаго Совѣта.

9) Веденіе всѣхъ судебныхъ дѣлъ какъ по искамъ и взысканіямъ казны, частей войскъ и учрежденій военнаго вѣдомства, не исключая и расформированныхъ, къ частнымъ лицамъ, такъ и по искамъ частныхъ лицъ къ казнѣ, частямъ войскъ и учрежденіямъ военнаго вѣдомства, не исключая и расформированныхъ, а равно составленіе заключеній по юридическимъ вопросамъ, возникшимъ при разсмотрѣніи дѣлъ, вносимыхъ на основаніи настоящаго положенія въ Военно-Окружные Совѣты,—возлагается на Окружныхъ Юрисконсультовъ и ихъ Помощниковъ, причемъ на Юрисконсульта при Иркутскомъ Военно-Окружномъ Совѣтѣ и его Помощника возлагается еще защита интересовъ казны по всѣмъ дѣламъ дѣйствовавшихъ армій, поступающимъ въ Иркутскую Судебную Палату.

10) Окружные Юрисконсульты назначаются Военнымъ Министромъ по представленію подлежащаго Главнаго Начальника военнаго округа, а Помощники Юрисконсультовъ и Дѣлопроизводители назначаются на должность Главнымъ Начальникомъ округа; Юрисконсульты и ихъ Помощники избираются изъ лицъ съ высшимъ юридическимъ образованіемъ или имѣющихъ опытность въ веденіи судебныхъ дѣлъ, причемъ Главнымъ Начальникамъ Иркутскаго и Приамурскаго военныхъ округовъ предоставляется право возлагать обязанности Помощниковъ Юрисконсульта, при отсутствіи лицъ съ высшимъ юридическимъ образованіемъ или судебною опытностью, на лицъ по вольному найму изъ числа присяжныхъ повѣренныхъ или ихъ помощниковъ, съ назначеніемъ имъ всего довольствія, присвоеннаго должности Помощника Юрисконсульта.

11) Означенные выше Юрисконсульты и ихъ Помощники пользуются по дѣлопроизводству правами, опредѣленными для Окружныхъ Юрисконсультовъ въ округахъ, гдѣ таковыя должности уже существуютъ.

II. Дѣла, касающіяся защиты интересовъ военнаго вѣдомства, но не относящіяся къ категоріи дѣлъ, упомянутыхъ въ настоящемъ положеніи, ведутся въ Иркутскомъ и Приамурскомъ военныхъ округахъ на прежнихъ основаніяхъ, какъ въ тѣхъ округахъ, гдѣ нѣтъ Окружныхъ Юрисконсультовъ.

III. Составъ Военно-Окружныхъ Совѣтовъ Иркутскаго и Приамурскаго военныхъ округовъ временно усилить, согласно прилагаемому дополнительному штату этихъ Совѣтовъ.

IV. Настоящія правила и временный дополнительный штатъ Военно-Окружныхъ Управленій Иркутскаго и Приамурскаго военныхъ округовъ ввести въ дѣйствіе на текущій 1907 годъ.

(Временный дополнительный штатъ см. въ концѣ Тома.)

28898.—Февраля 18. Высочайше утвержденное положеніе Военнаго Совѣта (Собр. Узак. 1907 г. Августа 4, отд. I, ст. 976).—*Объ утвержденіи штата Петербургской и Выборгской станцій искроваго телеграфа.*

Высочайше утвержденнымъ, 18 Февраля 1907 года, положеніемъ Военнаго Совѣта постановлено: ввести въ дѣйствіе съ 1 Января 1907 года прилагаемый штатъ Петербургской и Выборгской станцій искроваго телеграфа, съ подчиненіемъ этихъ станцій Начальнику Штаба войскъ гвардіи и Петербургскаго военнаго округа.

(Штатъ см. въ концѣ Тома.)

28899.—Февраля 18. Высочайшее повелѣніе, объявленное Министромъ Юстиціи (Собр. Узак. 1907 г. Марта 2, отд. I, ст. 467).—*Объ установленіи временныхъ правилъ для лицъ, служащихъ въ Канцеляріи Государственной Думы, до введенія въ дѣйствіе штата означенной Канцеляріи.*

Государь Императоръ, въ 18-й день Февраля 1907 года, согласно положенію Совѣта Министровъ, Высочайше повелѣть соизволилъ:

На основаніи статьи 11 Свода Основныхъ Государственныхъ Законовъ, изданія 1906 года, постановить:

1) Командированные, въ силу статьи 56 Высочайше утвержденныхъ, 18 Сентября 1905 года (26721), Правилъ, для исполненія обязанностей по производству дѣлъ Государственной Думы, а равно и обязанностей Пристава Думы и его Помощниковъ, чины Государственной Канцеляріи могутъ быть освобождаемы отъ возложенныхъ на нихъ порученій распоряженіемъ Государственнаго Секретаря.

2) Для исполненія стенографической и канцелярской работы по Государственной Думѣ Государственному Секретарю разрѣшается приглашать лицъ по вольному найму, съ назначеніемъ имъ соотвѣтственнаго вознагражденія.

3) При необходимости привлеченія новыхъ, не числящихся по Государственной Канцеляріи, служащихъ для занятій по Канцеляріи Государственной Думы, до введенія въ дѣйствіе штата Канцеляріи, лица эти приглашаются Государственнымъ Секретаремъ по соглашенію съ Предсѣдателемъ и Секретаремъ Государственной Думы, съ соблюденіемъ правилъ, изложенныхъ въ статьяхъ 3, 5, 6 и 12 приложенія къ статьѣ 30 Учрежденія Государственной Думы.

4) Приглашенныя на основаніи статей 2 и 3 настоящихъ правилъ лица, въ случаѣ, если не будутъ назначены на должности при введеніи въ дѣйствіе штата Канцеляріи Государственной Думы или, вообще, прекратятъ занятія въ Думѣ, не имѣютъ права на вознагражденіе изъ казны.

5) До введенія въ дѣйствіе штата Канцеляріи Государственной Думы кредиты, необходимые на содержаніе этого учрежденія, остаются въ распоряженіи Государственнаго Секретаря.

28900.—Февраля 19. Высочайше утвержденное положеніе Совѣта Министровъ (Собр. Узак. 1907 г. Марта 9, отд. I, ст. 486).—*О рыболовствѣ въ Закаспійской области.*

Высочайше утвержденнымъ, 19 Февраля 1907 года, положеніемъ Совѣта Министровъ, на основаніи статьи 87 Основныхъ Государственныхъ Законовъ (Свода Зак. Т. I, ч. I, изд. 1906 г.), постановлено:

I. Дѣйствіе отдѣла V Высочайше утвержденнаго, 3 Іюня 1902 года (21569), мнѣнія Государственнаго Совѣта, коимъ опредѣлено за прибрежный ловъ рыбы съ куласовъ, бударокъ и подчалковъ у береговъ Мангишлакскаго уѣзда, Закаспійской области, взимать съ жителей названнаго уѣзда билетный сборъ въ размѣрѣ 5 рублей въ годъ, сохраняетъ свою силу и на текущій 1907 годъ, причемъ на таковой же ловъ у береговъ Красноводскаго уѣзда, Закаспійской области, жителямъ сего уѣзда могутъ быть выдаваемы, на указанный срокъ, безплатные билеты. 28900

II. Жителямъ Закаспійской области, въ теченіе 1907 года, на протяженіи Восточно-Каспійскаго побережья отъ Тюбъ-Караганскаго залива къ югу до границъ водъ южнаго Каспія, состоящихъ въ пользованіи фирмы Ліонозова, предоставляются, въ изъятіе отъ требованія Высочайше утвержденныхъ, 3 Іюня 1902 года (21569), Правилъ о каспійско-волжскихъ рыбныхъ и тюленьихъ промыслахъ, слѣдующія льготы: 1) разрѣшается употребленіе сандови (остроги) и наживныхъ туземныхъ крючьевъ (этлыка и улты), причемъ количество крючьевъ не должно превышать 1,000 штукъ на каждую лодку; 2) дозволяется туземцамъ Мангишлакскаго уѣзда производить въ Кендерлинскомъ заливѣ бой красной рыбы сандовью въ теченіе запретнаго для лова этой рыбы времени (съ 15 Іюня по 1 Августа); 3) дозволяется поселенцамъ Мангишлакскаго полуострова, въ то же запретное время, свободный провозъ орудій рыболовства въ воды предоставленнаго имъ въ пользованіе морскаго участка въ 625 квадратныхъ верстъ у Мангишлакскаго полуострова, на который по закону не распространяется дѣйствіе Правилъ о каспійско-волжскихъ рыбныхъ и тюленьихъ промыслахъ, и доставленіе свѣжей рыбы для раздѣлки и посола таковой на промыслѣ Дубскаго, въ Тюбъ-Караганской бухтѣ; 4) разрѣшается ловъ частиковой рыбы въ запретное для того время, съ 5 Мая по 15 Іюня, для наживки крючковыхъ снастей на красную рыбу, но лишь ултою, бреднемъ и другими подобными орудіями, и 5) разрѣшается тюленепромышленникамъ Закаспійской области выходить на промыселъ съ 1 Февраля. 28901

III. Дѣйствіе перечисленныхъ въ предшедшемъ II отдѣлѣ льготъ распространяется въ текущемъ 1907 году и на площадь побережныхъ водъ отъ Тюбъ-Караганскаго залива до сѣверныхъ окраинъ острововъ Долгихъ.

28901.—Февраля 19. Высочайше утвержденное Временное Положеніе о судахъ вооруженнаго резерва.

Положеніе Адмиралтействъ-Совѣта, Высочайше утвержденное 19 Февраля 1907 года (Собр. Узак. 1907 г. Марта 30, отд. I, ст. 554).—Государь

28901 Императоръ, въ 19-й день Февраля 1907 года, Высочайше утвердить соизволилъ одобренное Адмиралтействъ-Совѣтомъ, по журналу отъ 24 Января 1907 года, Временное Положеніе о судахъ вооруженнаго резерва.

Временное Положеніе.

§ 1. Въ вооруженный резервъ зачисляются корабли въ предѣлахъ программы плаванія.

§ 2. Корабли, зачисленные въ вооруженный резервъ, остаются въ непосредственномъ вѣдѣніи своего Флагмана.

§ 3. На корабляхъ вооруженнаго резерва остаются Командиръ, всѣ офицеры, священнослужители и команда. Во всѣхъ случаяхъ, когда часть команды такихъ судовъ будетъ подлежать временному переводу на блокшивы или въ береговыя помѣщенія, она переходитъ съ частью своихъ судовыхъ офицеровъ, продолжая оставаться въ вѣдѣніи своего Флагмана, подчинялсь общимъ распоряженіямъ, установленнымъ на блокшивѣ или по порту. При каждомъ удобномъ случаѣ такая команда посылается на свои корабли для ученія по судовымъ росписаніямъ.

§ 4. Всѣ суда резерва имѣютъ постоянно полный запасъ прѣсной воды, угля, машинныхъ и шкиперскихъ матеріаловъ и провизій, а если условія стоянки судна допускаютъ храненіе на немъ боевыхъ припасовъ, то также и эти припасы въ полномъ количествѣ.

Пополненіе и освѣженіе всѣхъ запасовъ лежитъ на отвѣтственности судовыхъ Командировъ.

§ 5. Въ вооруженномъ резервѣ Флагманы, такъ же, какъ во время кампаніи, поднимаютъ свои флаги; въ случаѣ отсутствія на рейдѣ или въ гавани Флагмановъ, старшій изъ Командировъ, согласно статьѣ 1324 Морскаго Устава, поднимаетъ вымпелъ, установленный для старшаго на рейдѣ.

§ 6. Суда, зачисленныя въ вооруженный резервъ, вымпела не носятъ, но ежедневно поднимаютъ флагъ и гюйсъ наравнѣ съ судами, находящимися въ плаваніи.

§ 7. На судахъ, зачисленныхъ въ вооруженный резервъ, корабельная служба отправляется согласно требованіямъ Морскаго Устава и инструкціи для Вахтенныхъ Начальниковъ.

§ 8. Во время состоянія корабля въ вооруженномъ резервѣ, Флагманъ, Командиръ, Старшій Офицеръ, Вахтенный и другіе Начальники и чины кондукторскаго и унтеръ-офицерскаго званія пользуются тою же дисциплинарною властью, какъ во время плаванія.

§ 9. Караульная служба на судахъ резерва исполняется согласно Устава о караулахъ на военныхъ судахъ.

§ 10. На корабляхъ вооруженнаго резерва ведутся вахтенный и машинный журналы по существующимъ формамъ, какъ во время плаванія.

§ 11. Во время состоянія судовъ въ вооруженномъ резервѣ находящіеся на судахъ Флагманъ, чины его Штаба, Командиръ, судовые офицеры, врачи и священнослужители получаютъ добавочное содержаніе въ размѣрѣ: Флагманъ—трехъ четвертей, а остальные—половины морскаго довольствія, а нижніе чины—добавочное содержаніе въ размѣрѣ половины морскаго довольствія, добавочныя, положенныя имъ за дѣйствительное исполненіе обязанностей, а также морскую порцію, за исключеніемъ вина.

§ 12. Суда, состоящія въ вооруженномъ резервѣ, когда тому не препятствуютъ условія стоянки, выходятъ въ море какъ для провѣрки исправности кораблей въ боевомъ отношеніи, такъ и для практики личнаго состава, производства стрѣльбъ и прочихъ боевыхъ упражненій, не менѣе, какъ на одну недѣлю въ каждые два мѣсяца.

При выходѣ въ море суда вооруженнаго резерва начинаютъ кампанію съ выдачею морскаго довольствія понедѣльно.

Организація хозяйственной части на судахъ вооруженнаго резерва.

§ 13. Внутреннія помѣщенія отапливаются въ необходимой мѣрѣ для жизни людей и содержанія въ исправности котловъ, механизмовъ и трубопроводовъ.

§ 14. Освѣщеніе производится въ мѣрѣ дѣйствительной потребности на тѣхъ же основаніяхъ, какъ во время нахожденія судовъ въ кампаніи.

§ 15. Расходъ матеріаловъ производится согласно Положенія, объявленнаго по морскому вѣдомству при приказѣ отъ 2 Іюля 1900 года за № 95, и дополненія, объявленнаго въ приказѣ по морскому вѣдомству отъ 9 Апрѣля 1906 года, № 79.

§ 16. На содержаніе судовъ вооруженнаго резерва въ чистотѣ и исправности отпускается ежемѣсячно для поддержанія окраски треть матеріаловъ, положенныхъ на мѣсяцъ плаванія.

§ 17. Въ случаѣ продолжительнаго непрерывнаго пребыванія въ вооруженномъ резервѣ ихъ полная окраска производится одинъ разъ въ 3 года, въ

остальное время ограничиваясь лишь поддержкой ея; окраска же подводныхъ частей и трюмовъ производится въ сроки, установленные въ приложеніи 19 къ Положенію о снабженіи судовъ постоянными предметами, запасами и матеріалами по части шкипера.

§ 18. На суда вооруженнаго резерва отпускаются канцелярскія деньги въ полномъ размѣрѣ, какъ на суда, находящіяся въ кампаніи.

§ 19. Судовое хозяйство и отчетность ведутся на тѣхъ же основаніяхъ, какъ и на судахъ, находящихся въ кампаніи.

28902.—Февраля 19. Высочайшее повелѣніе, объявленное Морскимъ Министромъ (Собр. Узак. 1907 г. Ноября 6, отд. I, ст. 1319).—*Объ установленіи медали въ память плаванія въ 1904 и 1905 годахъ вокругъ Африки на Дальній Востокъ эскадры, состоявшей подъ командою Генералъ-Адъютанта Рожественскаго.*

Государь Императоръ, въ 19-й день Февраля 1907 года, Высочайше соизволилъ повелѣть установить, согласно прилагаемымъ при семъ описанію и рисунку, медаль въ память плаванія вокругъ Африки 2-й Тихоокеанской эскадры подъ командою Генералъ-Адъютанта Рожественскаго, для ношенія на груди офицерами и нижними чинами, находившимися на судахъ, совершившихъ этотъ переходъ.

(Описаніе и рисунокъ см. въ концѣ Тома.)

28903.—Февраля 22. Высочайше утвержденное положеніе Совѣта Министровъ (Собр. Узак. 1907 г. Марта 13, отд. I, ст. 496).—*Объ измѣненіи образцовъ книгъ гражданскаго состоянія послѣдователей старообрядцевъ безпоповскихъ согласій.*

Совѣтъ Министровъ, разсмотрѣвъ 6 Февраля 1907 года представленіе Министра Внутреннихъ Дѣлъ объ измѣненіи образцовъ книгъ гражданскаго состоянія послѣдователей старообрядцевъ безпоповскихъ согласій (*), положилъ:

«Утвердить прилагаемые у сего образцы книгъ гражданскаго состоянія послѣдователей безпоповскихъ согласій».

На таковое положеніе Совѣта Министровъ Его Императорское Величество, въ 22-й день Февраля 1907 года, Высочайше соизволилъ.

(Приложенія см. въ концѣ Тома.)

(*) См. 3-е Полн. Собр. Зак. Т. XXVI, № 28425.

28904.—Февраля 24. Именной Высочайшій указъ, данный Сенату (Собр. Узак. 1907 г. Марта 2, отд. I, ст. 461).—*О продленіи срока дѣйствія введеннаго въ городѣ Шадринскѣ и его уѣздѣ положенія усиленной охраны.*

Разсмотрѣвъ представленный Намъ особый журналъ Совѣта Министровъ о необходимости, въ видахъ поддержанія общественнаго порядка и спокойствія, дальнѣйшаго оставленія города Шадринска и его уѣзда, Пермской губерніи, въ исключительномъ положеніи, признали Мы соотвѣтственнымъ: 1) продлить срокъ дѣйствія введеннаго въ сихъ мѣстностяхъ положенія усиленной охраны еще на одинъ годъ, а именно по 2 Марта 1908 года, и 2) предоставить Министру Внутреннихъ Дѣлъ о приведеніи означенной мѣры въ исполненіе сдѣлать распоряженіе по телеграфу.

Правительствующій Сенатъ не оставитъ учинить къ исполненію сего надлежащія распоряженія.

На подлинномъ Собственною Его Императорскаго Величества рукою подписано:

«*НИКОЛАЙ*».

Въ Царскомъ Селѣ.
24 Февраля 1907 года.

Скрѣпилъ: Предсѣдатель Совѣта Министровъ
Столыпинъ.

28905.—Февраля 24. Высочайшее повелѣніе, объявленное Министромъ Юстиціи (Собр. Узак. 1907 г. Мая 22, отд. I, ст. 807).—*О принятіи Великимъ Княземъ Александромъ Михаиловичемъ званія Почетнаго Предсѣдателя Общества моряковъ торговаго флота въ Ростовѣ на Дону.*

Государь Императоръ, по всеподданнѣйшему докладу ходатайства Предсѣдателя Общества моряковъ торговаго флота въ Ростовѣ на Дону, въ 24-й день Февраля 1907 года, Всемилостивѣйше соизволилъ на принятіе Великимъ Княземъ Александромъ Михаиловичемъ званія Почетнаго Предсѣдателя названнаго Общества.

28906.—Февраля 25. Высочайше утвержденное положеніе Военнаго Совѣта (Собр. Узак. 1907 г. Мая 11, отд. I, ст. 771).—*О штатныхъ правахъ лицъ, состоявшихъ на должностяхъ въ упраздненномъ Управленіи военныхъ сообщеній Приамурскаго военнаго округа.*

Военный Совѣтъ, журналомъ 1 Февраля 1907 года, положилъ: въ дополненіе къ приказу по военному

28907 вѣдомству 1906 года за № 533, предоставить за-
28908 штатныя права на общемъ основаніи (ст. 548 кн. VII Свода Воени. Пост. 1869 г. и ст. 226 кн. III ч. IV
28909 Свода Военн. Пост. 1859 г.) лицамъ, состоявшимъ на должностяхъ въ упраздненномъ Управленіи военныхъ сообщеній Приамурскаго военнаго округа, впредь до назначенія этихъ лицъ на новыя должности, но не долѣе срока, указаннаго въ статьѣ 548 кн. VII Свода Военныхъ Постановленій 1869 года.

Положеніе это Высочайше утверждено 25 Февраля 1907 года.

28907.—Февраля 25. Высочайше утвержденное положеніе Военнаго Совѣта (Собр. Узак. 1907 г. Августа 4, отд. I, ст. 973).—*О квартирныхъ деньгахъ офицерамъ, командированнымъ для держанія пріемныхъ экзаменовъ.*

Военный Совѣтъ, разсмотрѣвъ представленіе Главнаго Штаба о квартирныхъ деньгахъ офицерамъ, командированнымъ для держанія пріемныхъ экзаменовъ, журналомъ 8 Февраля 1907 года, положилъ: производить вторыя квартирныя деньги офицерамъ, прибывающимъ въ Петербургъ для держанія пріемныхъ экзаменовъ въ Академіи, Курсы и другія спеціальныя военно-учебныя заведенія не ранѣе, какъ за 2 недѣли до срока, когда, согласно существующихъ правилъ объ этихъ учебныхъ заведеніяхъ, означенные офицеры должны являться подлежащимъ начальствующимъ лицамъ.

Положеніе это Высочайше утверждено 25 Февраля 1907 года.

28908.—Февраля 25. Высочайше утвержденное положеніе Военнаго Совѣта (Собр. Узак. 1907 г. Августа 4, отд. I, ст. 975).—*О порядкѣ назначенія въ казачьихъ войскахъ фельдшерскихъ учениковъ для надобности первоочередныхъ частей.*

Военный Совѣтъ, журналомъ 8 Февраля 1907 года, положилъ:

1) Установить, что въ казачьихъ строевыхъ частяхъ всѣхъ казачьихъ войскъ назначеніе въ фельдшерскіе медицинскіе и ветеринарные ученики производится распоряженіемъ строеваго начальства изъ общаго состава конныхъ казаковъ, прибывающихъ ежегодно на укомплектованіе строевыхъ частей, съ тѣмъ, чтобы назначеніе это производилось немедленно по прибытіи молодыхъ казаковъ въ свои части, и чтобы могущая произойти въ теченіе года убыль сихъ учениковъ въ соотвѣтственныхъ врачебныхъ заведеніяхъ пополнялась тотчасъ же распоряженіемъ того же начальства изъ казаковъ той же категоріи.

2) При зачисленіи конныхъ казаковъ въ фельдшерскіе ученики лошади продаются установленнымъ порядкомъ, а вырученныя за продажу деньги, вмѣстѣ съ конскимъ снаряженіемъ, хранятся въ части.

Деньги эти хранятся въ частяхъ впредь до назначенія фельдшерскаго ученика на должность сотеннаго (а въ Забайкальскомъ, Амурскомъ и Уссурійскомъ войскахъ — младшаго медицинскаго) или младшаго ветеринарнаго фельдшера для пріобрѣтенія этому фельдшеру, распоряженіемъ начальника части, строевой лошади.

Разница между хранящеюся въ части суммой и покупною цѣною лошади должна быть отнесена на экономическіе капиталы части, причемъ лошадь, купленная казаку, поступаетъ въ полную его собственность.

3) Старшихъ и младшихъ медицинскихъ фельдшеровъ строевыхъ частей всѣхъ казачьихъ войскъ содержать на службѣ въ мирное время пѣшими, за исключеніемъ 4-хъ младшихъ медицинскихъ фельдшеровъ Конвоя Его Величества и всѣхъ младшихъ медицинскихъ фельдшеровъ Забайкальскаго, Амурскаго и Уссурійскаго казачьихъ войскъ, которые полагаются конными и въ мирное время.

4) Втораго медицинскаго сотеннаго фельдшера Кубанскаго казачьяго дивизіона содержать конными и въ мирное время.

5) 4-хъ младшихъ ветеринарныхъ фельдшеровъ Конвоя Его Величества и всѣхъ младшихъ ветеринарныхъ фельдшеровъ строевыхъ казачьихъ частей (за исключеніемъ младшихъ ветеринарныхъ фельдшеровъ строевыхъ частей Забайкальскаго, Амурскаго и Уссурійскаго казачьихъ войскъ, находящихся въ командировкѣ въ Забайкальской противочумной станціи, и вторыхъ младшихъ ветеринарныхъ фельдшеровъ казачьихъ батарей) содержать въ мирное время конными;—и

6) Положенныхъ по штатамъ строевыхъ казачьихъ частей фельдшеровъ всѣхъ остальныхъ категорій оставить пѣшими или конными, согласно существующимъ штатамъ.

Пункты 1, 3, 4 и 5 сего положенія Высочайше утверждены 25 Февраля 1907 года.

28909.—Февраля 25. Высочайше утвержденное положеніе Военнаго Совѣта (Собр.

Узак. 1907 г. Августа 4, отд. I, ст. 977).—*Объ учрежденіи при Штабѣ крѣпости Зегржъ должности акушерки.*

Высочайше утвержденнымъ, 25 Февраля 1907 года, положеніемъ Военнаго Совѣта постановлено: учредить при Штабѣ крѣпости Зегржъ должность акушерки. Означенной акушеркѣ слѣдуетъ производить содержаніе, за установленными вычетами, 350 рублей въ годъ (въ томъ числѣ жалованья 200 р. и столовыхъ 150 р.), при казенной квартирѣ съ отопленіемъ и освѣщеніемъ, по оберъ-офицерскому положенію.

28910.—Февраля 25. Высочайше утвержденное положеніе Военнаго Совѣта (Собр. Узак. 1907 г. Августа 4, отд. I, ст. 984).—*Объ измѣненіи статьи 1601 книги XV Свода Военныхъ Постановленій 1869 года, изд. 1896 года.*

28910

28911

Военный Совѣтъ, журналомъ 8 Февраля 1907 года, положилъ: статью 1601 книги XV Свода Военныхъ Постановленій 1869 года, изд. 1896 года, измѣнить согласно прилагаемаго проекта.

Положеніе это и упомянутый въ немъ проектъ Высочайше утверждены 25 Февраля 1907 года.

Высочайше утвержденный, 25 Февраля 1907 года, проектъ измѣненія статьи 1601 книги XV Свода Военныхъ Постановленій 1869 года, изд. 1896 года.

Существующее изложеніе (съ измѣн. согласно прик. по военн. вѣд. 1888 г., № 147).	*Проектируемое измѣненіе.*
Ст. 1601. Поступившіе на службу изъ школъ обязываются прослужить въ войскахъ, за полученное образованіе, 6 лѣтъ; они не освобождаются отъ призыва къ исполненію воинской повинности на общемъ основаніи и обязанные, по нумеру жеребья, службою въ постоянныхъ войскахъ, по выслугѣ шестилѣтняго срока, перечисляются въ запасъ на двѣнадцатилѣтній срокъ, или продолжаютъ службу на общемъ основаніи. Не обязаннымъ, по вынутому жеребью, службою въ постоянныхъ войскахъ предоставляется, по окончаніи шестилѣтняго срока дѣйствительной службы, перечислиться въ ополченіе или остаться на службѣ въ качествѣ охотниковъ, по правиламъ, установленнымъ 37—45 статьями книги VI сего Свода.	Ст. 1601. Поступившіе на службу изъ школъ обязываются прослужить въ войскахъ, за полученное образованіе, 5 лѣтъ; они не освобождаются отъ призыва къ исполненію воинской повинности на общемъ основаніи и обязанные, по нумеру жеребья, службою въ постоянныхъ войскахъ, по выслугѣ пятилѣтняго срока, или продолжаютъ службу на общемъ основаніи или же зачисляются въ запасъ на двѣнадцать лѣтъ, изъ коихъ состоятъ въ первомъ разрядѣ шесть лѣтъ и во второмъ разрядѣ шесть лѣтъ. Не обязаннымъ, по вынутому жеребью, службою въ постоянныхъ войскахъ предоставляется, по окончаніи срока дѣйствительной службы, перечислиться въ ополченіе или остаться на службѣ въ качествѣ охотниковъ, по правиламъ, установленнымъ 37—45 статьями книги VI сего Свода.
Примѣчаніе. Означенный шестилѣтній срокъ службы, за обученіе въ школѣ, считается съ перваго числа мѣсяца, слѣдующаго за выходомъ воспитанника изъ школы.	*Примѣчаніе.* Означенный пятилѣтній срокъ службы, за обученіе въ школѣ, считается съ перваго числа мѣсяца, слѣдующаго за выходомъ воспитанника изъ школы.

28911.—Февраля 26. Высочайше утвержденное положеніе Адмиралтействъ-Совѣта (Собр. Узак. 1907 г. Августа 4, отд. I, ст. 985).—*Объ утвержденіи образца, описанія и рисунка мундира для фельдшеровъ морскаго вѣдомства и объ отпускѣ означеннымъ фельдшерамъ синихъ фланелевыхъ рубахъ, съ упраздненіемъ отпуска имъ рабочаго платья.*

Адмиралтействъ-Совѣтъ, по журналу отъ 7 Февраля 1907 года, за № 4656, статья 39527, одобрилъ образецъ и прилагаемые при семъ описаніе и рисунокъ мундира для фельдшеровъ морскаго вѣдомства и положилъ возстановить отпускъ означеннымъ фельдшерамъ синихъ фланелевыхъ рубахъ, съ упраздненіемъ отпуска имъ рабочаго платья.

Таковое положеніе Адмиралтействъ-Совѣта Высочайше утверждено въ 26-й день Февраля 1907 года.

(Описаніе и рисунокъ см. въ концѣ Тома.)

28912 **28912.**—Февраля 27. Высочайше утвержденное положеніе Военнаго Совѣта (Собр. 28913 Узак. 1907 г. Августа 4, отд. 1, ст. 974).—*О сведеніи крѣпостныхъ пѣхотныхъ полковъ, составляю-* 28914 *щихъ гарнизоны крѣпостей Варшавы и Новогеоргіевска—въ крѣпостныя пѣхотныя бригады.*

Государь Императоръ, по всеподданнѣйшему докладу положенія Военнаго Совѣта о сведеніи пѣхотныхъ гарнизоновъ крѣпостей Варшавы и Новогеоргіевска въ крѣпостныя пѣхотныя бригады, въ 27-й день Февраля 1907 года, утвердивъ штатъ Управленій крѣпостныхъ пѣхотныхъ бригадъ крѣпостей Варшавы и Новогеоргіевска, Высочайше повелѣть соизволилъ:

1) Крѣпостные пѣхотные полки, составляющіе гарнизоны крѣпостей Варшавы и Новогеоргіевска, свести въ крѣпостныя пѣхотныя бригады, учредивъ для этого по одному Управленію бригады въ крѣпостяхъ Варшавѣ и Новогеоргіевскѣ, согласно прилагаемаго при семъ штата, съ присвоеніемъ имъ названій по соотвѣтствующимъ крѣпостямъ.

2) Начальникамъ вновь учреждаемыхъ крѣпостныхъ пѣхотныхъ бригадъ присвоить такія же права и обязанности, какія опредѣлены для Начальниковъ стрѣлковыхъ и резервныхъ бригадъ (ст. 292 кн. V Свода Военн. Пост. 1869 г., изд. 1891 г.) съ послѣдовавшими измѣненіями и дополненіями.

3) Начальниковъ вновь учреждаемыхъ крѣпостныхъ пѣхотныхъ бригадъ, согласно положенія, объявленнаго въ приказѣ по военному вѣдомству 1901 года, № 358, подчинить на правахъ Командира корпуса Комендантамъ крѣпостей Варшавы и Новогеоргіевска, по принадлежности.

4) Начальниковъ Штабовъ крѣпостей Варшавы и Новогеоргіевска освободить отъ обязанностей Начальниковъ дивизій въ отношеніи крѣпостныхъ пѣхотныхъ полковъ, составляющихъ гарнизоны этихъ крѣпостей.

(Штатъ см. въ концѣ Тома.)

28915.—Февраля 28. Высочайше утвержденное положеніе Совѣта Министровъ (Собр. Узак. 1907 г. Марта 20, отд. I, ст. 509).—*Объ учрежденіи опекунскаго управленія надъ имуществомъ Графини Маріи Хрептовичъ-Бутеневой.*

Государь Императоръ, по положенію Совѣта Министровъ, въ 28-й день Февраля 1907 года, Высочайше повелѣть соизволилъ учредить надъ имуществомъ Графини Маріи Хрептовичъ-Бутеневой опекунское управленіе по общимъ правиламъ объ опекахъ, установленнымъ въ статьяхъ 225—296 Законовъ Гражданскихъ (Свода Зак. Т. X, ч. 1, изд. 1900 г.), и на слѣдующихъ основаніяхъ: означенное опекунское управленіе подчиняется вѣдѣнію Московской Дворянской Опеки и состоитъ изъ трехъ опекуновъ, избираемыхъ Графинею Маріею Хрептовичъ-Бутеневой, съ утвержденія названной Дворянской Опеки. О таковой Монаршей волѣ, сообщенной Министерству Юстиціи Помощникомъ Управляющаго дѣлами Совѣта Министровъ, выпискою изъ журналовъ сего Совѣта, онъ, Товарищъ Министра, предложилъ Правительствующему Сенату, присовокупивъ, что, по имѣющимся въ Министерствѣ Юстиціи свѣдѣніямъ, принадлежащее Графинѣ Маріи Хрептовичъ-Бутеневой достояніе заключается: *а)* въ правѣ собственности на $^1/_{14}$ часть недвижимаго имѣнія «Ашитково» Бронницкаго уѣзда, Московской губерніи, площадью въ 1323 десятины, 493 квадратныя сажени, состоящаго въ общемъ владѣніи просительницы и ея душевнобольнаго брата Графа Дмитрія Ламздорфа, и *б)* въ движимомъ имуществѣ, состоящемъ изъ: 1) предоставленной просительницѣ по договору, заключенному ею 19 Марта 1898 года съ Графомъ Константиномъ Хрептовичъ-Бутеневымъ, пожизненной ренты въ суммѣ 27.000 рублей въ годъ, обезпеченной хранящимися въ С.-Петербургской Конторѣ Государственнаго Банка процентными бумагами, и 2) получаемой Графинею Хрептовичъ-Бутеневою изъ государственнаго казначейства пенсіи за службу ея умершаго мужа въ размѣрѣ 3.000 рублей въ годъ.

28914.—Февраля 28. Высочайше утвержденное положеніе Совѣта Министровъ (Собр. Узак. 1907 г. Марта 23, отд. I, ст. 517).—*Объ упраздненіи опекунскаго управленія надъ личностью малолѣтнихъ дѣтей умершаго отставнаго гвардіи Поручика Василія Шереметева и оставшимся послѣ него имуществомъ.*

Государь Императоръ, по положенію Совѣта Министровъ, въ 28-й день Февраля 1907 года, Высочайше повелѣть соизволилъ: особое, внѣ общаго порядка, опекунское управленіе, Высочайше учрежденное по положенію бывшаго Комитета Министровъ 3 Іюня 1894 года (10736), надъ личностью малолѣтнихъ дѣтей умершаго отставнаго гвардіи Поручика Василія Шереметева и оставшимся послѣ него имуществомъ, принадлежащимъ нынѣ наслѣдникамъ покойнаго: совершеннолѣтнимъ—Княгинѣ Ольгѣ Кочубей и Петру и Елизаветѣ Шереметe-

вымъ и несовершеннолѣтней Маринѣ Шереметевой,— упразднить, съ тѣмъ, чтобы въ отношеніи попеченія о личности несовершеннолѣтней Марины Шереметевой и принадлежащемъ ей имуществѣ были примѣнены общія установленныя по сему предмету въ дѣйствующихъ Законахъ Гражданскихъ правила.

28915.—Февраля 28. Высочайше утвержденное положеніе Совѣта Министровъ (Собр. Узак. 1907 г. Марта 27, отд. I, ст. 520).—*О разрѣшеніи городу Томску облигаціоннаго займа въ пятьсотъ тысячъ рублей.*

Министръ Внутреннихъ Дѣлъ входилъ въ Совѣтъ Министровъ съ представленіемъ, въ которомъ полагалъ испросить Высочайшее Его Императорскаго Величества соизволеніе на производство городомъ Томскомъ облигаціоннаго займа въ 500.000 рублей нарицательныхъ, на слѣдующихъ основаніяхъ:

а) Полученная отъ реализаціи займа сумма имѣетъ быть обращена: 1) на покрытіе дополнительно произведенныхъ расходовъ города по устройству городскаго хозяйственно-противопожарнаго водопровода въ суммѣ до 300.000 рублей и 2) на расходы по замощенію городскихъ улицъ и площадей до 200.000 рублей.

б) Къ расходованію суммъ сего займа на предметъ, указанный въ § 2 пункта *а*, городское общественное управленіе приступаетъ не ранѣе, какъ по разсмотрѣніи и утвержденіи губернскимъ начальствомъ одобренныхъ Городскою Думою смѣтныхъ предположеній.

в) При производствѣ заказа матеріаловъ въ счетъ выручки отъ займа должно быть дано предпочтеніе отечественнымъ заводамъ, съ допущеніемъ исключенія изъ сего порядка: 1) по отношенію къ матеріаламъ, коихъ въ Россіи вовсе не производится, и 2) въ тѣхъ случаяхъ, когда цѣны, заявленныя русскими заводами, окажутся выше цѣнъ, назначенныхъ иностранными заводами, съ причисленіемъ къ послѣднимъ цѣнамъ суммы таможенной пошлины.

г) Всѣмъ операціямъ изъ суммъ облигаціоннаго займа городское общественное управленіе должно вести особый счетъ, съ подробнымъ при этомъ указаніемъ тѣхъ расходовъ, какіе будутъ производиться.

д) Исправная уплата процентовъ и погашенія по облигаціямъ обезпечивается, вслѣдъ за облигаціями предыдущихъ выпусковъ, всѣми доходами, капиталами и недвижимымъ имуществомъ города Томска, причемъ потребныя на сію уплату суммы вносятся ежегодно въ подлежащія городскія смѣты, наравнѣ съ прочими обязательными для города расходами. 28915

е) Подробныя условія выпуска облигацій, въ томъ числѣ предположенія о размѣрѣ роста по облигаціямъ и ихъ погашенія, а равно о срокѣ займа, а также образецъ облигацій, должны быть представлены городскимъ общественнымъ управленіемъ на утвержденіе Министра Финансовъ. 28916

ж) Упомянутыя облигаціи принимаются въ залоги по подрядамъ и поставкамъ и другимъ договорамъ съ Томскою Городскою Управою по нарицательной цѣнѣ и въ залоги по казеннымъ подрядамъ и поставкамъ, на основаніи статьи 77 Положенія о казенныхъ подрядахъ и поставкахъ, въ обезпеченіе же ссудъ, выдаваемыхъ изъ Государственнаго Банка, не иначе, какъ съ разрѣшенія Министра Финансовъ.

з) Измѣненіе указанныхъ въ пунктѣ *а* предметовъ назначенія суммъ займа, а равно обращеніе свободныхъ отъ нихъ остатковъ на другія нужды города, по ходатайствамъ о томъ городскаго общественнаго управленія, предоставляется Министру Внутреннихъ Дѣлъ разрѣшать собственною властью, кромѣ случаевъ, признаваемыхъ имъ особо важными, кои имѣютъ быть вносимы на разсмотрѣніе Совѣта Министровъ, для представленія на Высочайшее благовоззрѣніе.

Совѣтъ Министровъ полагалъ: представленіе это утвердить.

Государь Императоръ, въ 28-й день Февраля 1907 года, на положеніе Совѣта Высочайше соизволилъ.

28916.—Февраля 28. Высочайше утвержденное положеніе Совѣта Министровъ (Собр. Узак. 1907 г. Марта 27, отд. I, ст. 521).—*О разсрочкѣ числящейся за городомъ Опочкою, Псковской губерніи, недоимки, съ пенею, пособія казнѣ на содержаніе городскаго училища.*

Министръ Внутреннихъ Дѣлъ входилъ въ Совѣтъ Министровъ съ представленіемъ, въ которомъ, согласно съ заключеніемъ Министерствъ Финансовъ и Народнаго Просвѣщенія и Государственнаго Контроля, полагалъ разсрочить уплату, накопившейся за городомъ Опочкою недоимки: пособія казнѣ на содержаніе городскаго училища, всего, вмѣстѣ съ пенею, въ суммѣ 6.090 рублей 90 копѣекъ, на пять лѣтъ, равными частями, безъ начисленія процентовъ и пени, при условіи обязательнаго включенія подлежащихъ по разсрочкѣ

28917 ежегодныхъ платежей въ городскія смѣты и съ зачетомъ въ погашеніе недоимки ежегодно по
28918 780 рублей 40 копѣекъ, отпускаемыхъ нынѣ казною Опоченскому городскому общественному управленію
28919 въ возмѣщеніе сборовъ съ патентовъ на заводы и заведенія для выдѣлки и продажи крѣпкихъ на-
28920 питковъ.

Совѣтъ Министровъ полагалъ: представленіе это
28921 утвердить.

Государь Императоръ, въ 28-й день Фев-
28922 раля 1907 года, на положеніе Совѣта Высочайше соизволилъ.

28917.—Февраля 28. Высочайше утвержденное положеніе Совѣта Министровъ (Собр. Узак. 1907 г. Марта 30, отд. I, ст. 551).—*О назначеніи для періода сахароваренія 190⁷/₈ годовъ размѣра общаго нормальнаго (полезнаго) производства сахара.*

Вслѣдствіе представленія Министра Финансовъ въ Совѣтъ Министровъ о назначеніи для періода сахароваренія 190⁷/₈ годовъ размѣра общаго нормальнаго (полезнаго) производства сахара, воспослѣдовавшимъ Высочайше утвержденнымъ, въ 28-й день Февраля 1907 года, положеніемъ Совѣта Министровъ постановлено: размѣръ общаго нормальнаго (полезнаго) производства сахара на періодъ 190⁷/₈ годовъ опредѣлить въ семьдесятъ четыре милліона пудовъ.

28918.—Февраля 28. Высочайше утвержденное положеніе Совѣта Министровъ (Собр. Узак. 1907 г. Апрѣля 3, отд. I, ст. 578).—*О разсрочкѣ числящейся за городомъ Тихвиномъ недоимки пособія казнѣ на содержаніе Полицейскихъ Управленій въ Имперіи.*

Министръ Внутреннихъ Дѣлъ входилъ въ Совѣтъ Министровъ съ представленіемъ о разсрочкѣ числящейся за городомъ Тихвиномъ недоимки пособія казнѣ на содержаніе Полицейскихъ Управленій въ Имперіи.

Совѣтъ Министровъ полагалъ: разсрочить уплату состоящей за городомъ Тихвиномъ недоимки пособія казнѣ на содержаніе Полицейскихъ Управленій въ Имперіи, въ суммѣ 4.258 рублей, а также начисленной по этой недоимкѣ пени, на пять лѣтъ, равными частями, безъ начисленія процентовъ, со включеніемъ въ городскія смѣты подлежащихъ по разсрочкѣ ежегодныхъ платежей и съ зачетомъ въ счетъ таковыхъ производимаго городу Тихвину пособія изъ казны, въ размѣрѣ 448 рублей въ годъ, въ возмѣщеніе сборовъ съ патентовъ на заводы и заведенія для выдѣлки и продажи крѣпкихъ напитковъ.

Государь Императоръ, въ 28-й день Февраля 1907 года, положеніе Совѣта Высочайше утвердить соизволилъ.

28919.—Февраля 28. Высочайше утвержденныя Измѣненія и Дополненія дѣйствующаго Устава Товарищества Русско-Французскихъ заводовъ резиноваго, гуттаперчеваго и телеграфнаго производствъ, подъ фирмою «Проводникъ» (*).

Положеніе Совѣта Министровъ, Высочайше утвержденное 28 Февраля 1907 года (Собр. Узак. 1907 г. Марта 23, отд. II, ст. 119).

28920.—Февраля 28. Высочайше утвержденное положеніе Совѣта Министровъ (Собр. Узак. 1907 г. Марта 23, отд. II, ст. 120).—*О продленіи срока существованія Товарищества Джуринскаго свеклосахарнаго завода и объ измѣненіи Устава (**).*

28921.—Февраля 28. Высочайше утвержденное положеніе Совѣта Министровъ (Собр. Узак. 1907 г. Марта 23, отд. II, ст. 121).—*Объ увеличеніи основнаго капитала Общества желѣзодѣлательныхъ, сталелитейныхъ и механическихъ заводовъ «Сормово» (***).*

28922.—Февраля 28. Высочайше утвержденное положеніе Совѣта Министровъ (Собр. Узак. 1907 г. Марта 23, отд. II, ст. 122).—*Объ увеличеніи основнаго капитала Товарищества тюлевой фабрики въ С.-Петербургѣ (****).*

Вслѣдствіе ходатайства Товарищества тюлевой фабрики въ С.-Петербургѣ, Государь Императоръ, по положенію Совѣта Министровъ, въ 28-й день Февраля 1907 года, Высочайше повелѣть соизволилъ:

I. Разрѣшить названному Товариществу увеличить основной капиталъ его съ 252.000 рублей до

(*) Уставъ Товарищества Высочайше утвержденъ 26 Іюня 1888 года (5370).

(**) Уставъ Товарищества Высочайше утвержденъ 4 Іюля 1894 года (10869).

(***) Уставъ Общества Высочайше утвержденъ 15 Іюля 1894 года (10895).

(****) Уставъ Товарищества Высочайше утвержденъ 8 Августа 1875 года (54987).

504.000 рублей посредствомъ выпуска 840 дополнительныхъ паевъ, въ общей суммѣ 252.000 рублей, на слѣдующихъ основаніяхъ.

а) означенные дополнительные паи выпускаются по нарицательной цѣнѣ предыдущихъ, т. е. по 300 рублей каждый;

б) причитающіяся за упомянутые паи деньги вносятся сполна не позже шести мѣсяцевъ со дня воспослѣдованія разрѣшенія на выпускъ сихъ паевъ,—и

в) въ остальныхъ отношеніяхъ къ вновь выпускаемымъ паямъ примѣняются правила, изложенныя въ Уставѣ Товарищества.

II. Предоставить Министру Торговли и Промышленности, по увеличеніи основнаго капитала указаннымъ въ предыдущемъ (I) пунктѣ порядкомъ, сдѣлать въ дѣйствующемъ Уставѣ Товарищества соотвѣтственныя измѣненія и дополненія;—и

III. Встрѣчающіяся въ Уставѣ Товарищества указанія на «Министра Финансовъ» замѣнить, въ подлежащихъ случаяхъ, ссылками на «Министра Торговли и Промышленности».

28923.—Февраля 28. Высочайше утвержденное положеніе Совѣта Министровъ (Собр. Узак. 1907 г. Марта 23, отд. II, ст. 123).—*Объ измѣненіи Устава Общества Невьянскихъ горныхъ и механическихъ заводовъ П. С. Яковлева (*).*

28924.—Февраля 28. Высочайше утвержденное положеніе Совѣта Министровъ (Собр. Узак. 1907 г. Марта 23, отд. II, ст. 124).—*Объ измѣненіи Устава акціонернаго Общества химическихъ заводовъ «Стремъ» (**).*

28925.—Февраля 28. Высочайше утвержденныя Условія дѣятельности въ Россіи Шведскаго акціонернаго Общества, подъ наименованіемъ: „Акціонерное Общество «Люксъ» (Aktiebolaget Lux)".

Положеніе Совѣта Министровъ, Высочайше утвержденное 28 Февраля 1907 года (Собр. Узак. 1907 г. Апрѣля 11, отд. II, ст. 190).

Условія.

1. Шведское акціонерное Общество, подъ наименованіемъ: „Акціонерное Общество «Люксъ» (Aktiebolaget Lux)", открываетъ дѣйствія въ Россіи по устройству и эксплоатаціи въ городѣ Ригѣ завода для производства разнаго рода предметовъ и оборудованія для керосино-газоваго освѣщенія, а также вообще по производству этого рода предметовъ и по торговлѣ ими, равно какъ по эксплоатаціи патентовъ на подобнаго рода предметы. 28923 28924 28925

2. Для производства операцій въ Россіи Общество назначаетъ 100.000 рублей.

3. Общество подчиняется всѣмъ законамъ и постановленіямъ, относящимся къ предмету его дѣятельности, какъ дѣйствующимъ, такъ и тѣмъ, которые будутъ изданы, а также постановленіямъ Устава о прямыхъ налогахъ (Свода Зак. Т. V, изд. 1903 г.), равно и тѣмъ узаконеніямъ и правиламъ по этому предмету, какія впослѣдствіи будутъ изданы.

4. Пріобрѣтеніе Обществомъ въ собственность или въ срочное владѣніе и пользованіе недвижимыхъ имуществъ въ Россіи совершается на основаніи дѣйствующихъ въ Россіи узаконеній вообще и приложенія къ статьѣ 830 (примѣч. 2) Т. IX Свода Зак., изд. 1899 года, въ частности, и притомъ исключительно для надобности предпріятія, по предварительномъ удостовѣреніи мѣстнымъ губернскимъ (областнымъ) начальствомъ въ дѣйствительной потребности въ таковомъ пріобрѣтеніи.

5. Принадлежащее Обществу въ предѣлахъ Россіи движимое и недвижимое имущество и всѣ слѣдующіе въ пользу Общества платежи должны быть обращаемы на преимущественное удовлетвореніе претензій, возникшихъ изъ операцій его въ Россіи.

6. По завѣдыванію дѣлами Общества долженъ быть назначенъ въ Россіи особый отвѣтственный агентъ, снабженный для сего со стороны Общества достаточными полномочіями. Агентъ этотъ обязанъ: *а)* отвѣчать отъ имени Общества по всѣмъ могущимъ возникнуть въ Россіи у Общества судебнымъ дѣламъ и *б)* безотлагательно и самостоятельно разрѣшать отъ имени Общества всѣ дѣла, по коимъ могутъ быть заявлены требованія къ Обществу какъ Русскимъ Правительствомъ, такъ и частными лицами, какъ посторонними, такъ равно и служащими въ Обществѣ, и въ томъ числѣ рабочими. О томъ, кто назначенъ отвѣтственнымъ агентомъ и гдѣ будетъ находиться его мѣстопребываніе, Общество обязано увѣдомить Министра Торговли и Промышленности, соотвѣтственное по мѣсту нахожденія недвижимыхъ имуществъ Общества губернское (областное) начальство и Казенную Палату той губерніи (области), гдѣ будетъ находиться мѣстопре-

(*) Уставъ Общества Высочайше утвержденъ 19 Ноября 1904 года (25368).

(**) Уставъ Общества Высочайше утвержденъ 10 Февраля 1905 года (25807).

*

28926 бываніе отвѣтственнаго агента, а равно публиковать во всеобщее свѣдѣніе въ «Правительственномъ Вѣстникѣ», «Вѣстникѣ финансовъ, промышленности и торговли», вѣдомостяхъ обѣихъ столицъ и мѣстныхъ губернскихъ (областныхъ) вѣдомостяхъ, съ соблюденіемъ установленныхъ правилъ. Такого же рода увѣдомленія и публикаціи Общество обязано дѣлать о всякой перемѣнѣ отвѣтственнаго агента или его мѣстопребыванія. При отвѣтственномъ агентствѣ должно быть сосредоточено счетоводство по всѣмъ операціямъ Общества въ Россіи.

7. Согласно статьямъ 471—473, 476 и 479 Свода Зак. Т. V, Устава о прямыхъ налогахъ, изд. 1903 года, отвѣтственное агентство по завѣдыванію дѣлами Общества въ Россіи обязано: *а)* въ теченіе двухъ мѣсяцевъ по утвержденіи Общимъ Собраніемъ акціонеровъ годоваго отчета Общества представить въ двухъ экземплярахъ въ Отдѣлъ Торговли Министерства Торговли и Промышленности и въ четырехъ экземплярахъ—въ Казенную Палату той губерніи (области), гдѣ будетъ находиться отвѣтственное агентство, полные отчеты и балансы, какъ общій—по всѣмъ операціямъ Общества, такъ и частный—по операціямъ его въ Россіи, вмѣстѣ съ копіями протокола объ утвержденіи отчетовъ; *б)* публиковать въ «Вѣстникѣ финансовъ, промышленности и торговли» заключительные балансы и извлеченія изъ годовыхъ отчетовъ Общества, съ показаніемъ въ извлеченіи изъ отчета по операціямъ въ Россіи: капитала, предназначеннаго для сихъ операцій, капиталовъ запаснаго, резервнаго и прочихъ, счета прибылей и убытковъ за отчетный годъ и размѣра чистой прибыли по означеннымъ операціямъ; *в)* сообщать мѣстной Казенной Палатѣ или Управляющему ею всѣ могущія быть затребованными дополнительныя свѣдѣнія и разъясненія, необходимыя для повѣрки отчетовъ,—съ отвѣтственностью за неисполненіе указанныхъ выше требованій по статьямъ 473 и 533 Устава о прямыхъ налогахъ, и *г)* въ случаяхъ, означенныхъ въ статьѣ 479 упомянутаго Устава, подчиняться требованію мѣстной Казенной Палаты относительно осмотра и повѣрки, для выясненія чистой прибыли, торговыхъ книгъ и оправдательныхъ документовъ, а равно и самыхъ заведеній, принадлежащихъ Обществу.

8. О времени и мѣстѣ Общаго Собранія акціонеры должны быть извѣщаемы посредствомъ публикаціи въ поименованныхъ въ пунктѣ 6 изданіяхъ, по крайней мѣрѣ, за мѣсяцъ до дня Собранія, съ объясненіемъ при этомъ въ самой публикаціи предметовъ, подлежащихъ разсмотрѣнію, и съ указаніемъ того банкирскаго учрежденія въ Россіи, въ которое должны быть представлены акціи Общества, для полученія права участія въ Общемъ Собраніи.

9. Разборъ споровъ, могущихъ возникнуть между Обществомъ и правительственными учрежденіями или частными лицами, по дѣламъ, относящимся къ операціямъ Общества въ Россіи, производится на основаніи дѣйствующихъ въ Россіи законовъ и въ русскихъ судебныхъ учрежденіяхъ.

10. Дѣятельность Общества въ Россіи ограничивается исключительно указанною въ пунктѣ 1 сихъ Условій цѣлью, причемъ на сліяніе или соединеніе съ другими подобными Обществами или предпріятіями, на увеличеніе или уменьшеніе основнаго капитала, а также капитала, предназначеннаго для операцій въ Россіи, на выпускъ облигацій и на перенесеніе операціоннаго года Общество предварительно испрашиваетъ разрѣшеніе Министерства Торговли и Промышленности въ Россіи; объ измѣненіяхъ же и дополненіяхъ Устава Общества, не касающихся указанныхъ вопросовъ, о приступѣ къ ликвидаціи дѣлъ и объ окончаніи ея Общество увѣдомляетъ Министерство Торговли и Промышленности.

11. Въ отношеніи прекращенія производства дѣйствій въ Россіи Общество обязано подчиняться существующимъ и могущимъ быть изданными законамъ, а также распоряженіямъ Правительства.

28926.—Февраля 28. Высочайше утвержденныя Условія дѣятельности въ Россіи Англійскаго акціонернаго Общества, подъ наименованіемъ: «Акціонерное Общество Спасскихъ мѣдныхъ рудъ, съ ограниченною отвѣтственностью» (The Spassky copper mine, limited).

Положеніе Совѣта Министровъ, Высочайше утвержденное 28 Февраля 1907 года (Собр. Узак. 1907 г. Апрѣля 11, отд. II, ст. 191).

Условія.

1. Англійское акціонерное Общество, подъ наименованіемъ: «Акціонерное Общество Спасскихъ мѣдныхъ рудъ, съ ограниченною отвѣтственностью» (The Spassky copper mine, limited), открываетъ дѣйствія въ Россіи по эксплоатаціи передаваемыхъ ему французскимъ гражданиномъ К.-Э. Карно Спасскаго мѣдноплавильнаго завода, Спасо-Воскресенскаго и Успенскаго мѣдныхъ рудниковъ и Саран-

ской и Карагандинской каменноугольныхъ копей въ Акмолинской области, равно вообще по эксплоатаціи рудныхъ мѣсторожденій, а также по устройству и эксплоатаціи металлургическихъ и другихъ горныхъ заводовъ и по торговлѣ продуктами горной и горнозаводской промышленности.

2. Послѣдующія засимъ передачи указаннаго выше передаваемаго Обществу французскимъ гражданиномъ К.-Э. Карно имущества (п. 1) отъ Общества въ другія руки допускаются не иначе, какъ по испрошеніи на сіе особаго, каждый разъ, разрѣшенія Правительства въ Россіи.

3. Горнопромышленная дѣятельность Общества въ Акмолинской области ограничивается эксплоатаціей указаннаго выше передаваемаго Обществу французскимъ гражданиномъ К.-Э. Карно предпріятія (п. 1).

4. Сверхъ эксплоатаціи указаннаго выше (п. 1) предпріятія, горнопромышленная дѣятельность Общества, операціи и эксплоатація Обществомъ горнозаводскихъ предпріятій, а также пріобрѣтеніе или арендованіе вообще другихъ недвижимыхъ имуществъ въ Акмолинской области, поскольку таковыя пріобрѣтеніе или арендованіе будутъ вызываться горнопромышленною дѣятельностью Общества, допускаются не иначе, какъ по испрошеніи на сіе особаго, каждый разъ, разрѣшенія Правительства въ Россіи.

5. Въ отношеніи пользованія указаннымъ выше (п. 1) предпріятіемъ Общество подчиняется всѣмъ какъ дѣйствующимъ, такъ и имѣющимъ быть въ будущемъ изданными правиламъ о частномъ горномъ промыслѣ на свободныхъ казенныхъ земляхъ, а равно издаваемымъ горной администраціей въ развитіе сихъ правилъ инструкціямъ, циркулярамъ и разъясненіямъ.

6. Для производства операцій въ Россіи Общество назначаетъ 300.000 фунтовъ стерлинговъ.

7. Общество подчиняется всѣмъ законамъ и постановленіямъ, относящимся къ предмету его дѣятельности, какъ дѣйствующимъ, такъ и тѣмъ, которые будутъ изданы, а также постановленіямъ Устава о прямыхъ налогахъ (Свода Зак. Т. V, изд. 1903 г.), равно и тѣмъ узаконеніямъ и правиламъ по этому предмету, какія впослѣдствіи будутъ изданы.

8. Пріобрѣтеніе Обществомъ въ собственность или въ срочное владѣніе и пользованіе недвижимыхъ имуществъ въ Россіи совершается на основаніи дѣйствующихъ въ Россіи узаконеній вообще и приложенія къ статьѣ 830 (примѣч. 2) Т. IX Свода Зак., изд. 1899 года, въ частности, и притомъ исключительно для надобности предпріятія, по предварительномъ удостовѣреніи мѣстнымъ губернскимъ (областнымъ) начальствомъ въ дѣйствительной потребности въ таковомъ пріобрѣтеніи. **28926**

9. Принадлежащее Обществу въ предѣлахъ Россіи движимое и недвижимое имущество и всѣ слѣдующіе въ пользу Общества платежи должны быть обращаемы на преимущественное удовлетвореніе претензій, возникшихъ изъ операцій его въ Россіи.

10. По завѣдыванію дѣлами Общества долженъ быть назначенъ въ Россіи особый отвѣтственный агентъ, снабженный для сего со стороны Общества достаточными полномочіями. Агентъ этотъ обязанъ: *а)* отвѣчать отъ имени Общества по всѣмъ могущимъ возникнуть въ Россіи у Общества судебнымъ дѣламъ и *б)* безотлагательно и самостоятельно разрѣшать отъ имени Общества всѣ дѣла, по коимъ могутъ быть заявлены требованія къ Обществу какъ Русскимъ Правительствомъ, такъ и частными лицами, какъ посторонними, такъ равно и служащими въ Обществѣ, и въ томъ числѣ рабочими. О томъ, кто назначенъ отвѣтственнымъ агентомъ и гдѣ будетъ находиться его мѣстопребываніе, Общество обязано увѣдомить Министра Торговли и Промышленности, соотвѣтственныя по мѣсту нахожденія недвижимыхъ имуществъ и горнопромышленныхъ предпріятій Общества губернское (областное) и горное начальства и Казенную Палату той губерніи (области), гдѣ будетъ находиться мѣстопребываніе отвѣтственнаго агента, а равно публиковать во всеобщее свѣдѣніе въ «Правительственномъ Вѣстникѣ», «Вѣстникѣ финансовъ, промышленности и торговли», вѣдомостяхъ обѣихъ столицъ и мѣстныхъ губернскихъ (областныхъ) вѣдомостяхъ, съ соблюденіемъ установленныхъ правилъ. Такого же рода увѣдомленія и публикаціи Общество обязано дѣлать о всякой перемѣнѣ отвѣтственнаго агента или его мѣстопребыванія. При отвѣтственномъ агентствѣ должно быть сосредоточено счетоводство по всѣмъ операціямъ Общества въ Россіи. Завѣдывающіе дѣлами и управляющіе недвижимыми имуществами Общества должны быть русскими подданными неіудейскаго вѣроисповѣданія. Въ составъ служащихъ Общества въ Степномъ краѣ не допускаются лица нехристіанскаго вѣроисповѣданія, за исключеніемъ туземцевъ.

11. Согласно статьямъ 471—473, 476 и 479 Свода Зак. Т. V, Устава о прямыхъ налогахъ, изд. 1903 года, отвѣтственное агентство по завѣдыванію

28927 дѣлами Общества въ Россіи обязано: *а)* въ теченіе двухъ мѣсяцевъ по утвержденіи Общимъ Собраніемъ акціонеровъ годоваго отчета Общества представить въ двухъ экземплярахъ въ Отдѣлъ Торговли Министерства Торговли и Промышленности и въ четырехъ экземплярахъ—въ Казенную Палату той губерніи (области), гдѣ будетъ находиться отвѣтственное агентство, полные отчеты и балансы, какъ общій—по всѣмъ операціямъ Общества, такъ и частный—по операціямъ его въ Россіи, вмѣстѣ съ копіями протокола объ утвержденіи отчетовъ; *б)* публиковать въ «Вѣстникѣ финансовъ, промышленности и торговли» заключительные балансы и извлеченія изъ годовыхъ отчетовъ Общества, съ показаніемъ въ извлеченіи изъ отчета по операціямъ въ Россіи: капитала, предназначеннаго для сихъ операцій, капиталовъ запаснаго, резервнаго и прочихъ, счета прибылей и убытковъ за отчетный годъ и размѣра чистой прибыли по означеннымъ операціямъ; *в)* сообщать мѣстной Казенной Палатѣ или Управляющему ею всѣ могущія быть затребованными дополнительныя свѣдѣнія и разъясненія, необходимыя для повѣрки отчетовъ,—съ отвѣтственностью за неисполненіе указанныхъ выше требованій, по статьямъ 473 и 533 Устава о прямыхъ налогахъ, и *г)* въ случаяхъ, означенныхъ въ статьѣ 479 упомянутаго Устава, подчиняться требованію мѣстной Казенной Палаты относительно осмотра и повѣрки, для выясненія чистой прибыли, торговыхъ книгъ и оправдательныхъ документовъ, а равно и самыхъ заведеній, принадлежащихъ Обществу.

12. О времени и мѣстѣ Общаго Собранія акціонеры должны быть извѣщаемы посредствомъ публикаціи въ поименованныхъ въ пунктѣ 10 изданіяхъ, по крайней мѣрѣ, за мѣсяцъ до дня Собранія, съ объясненіемъ при этомъ въ самой публикаціи предметовъ, подлежащихъ разсмотрѣнію, и съ указаніемъ того банкирскаго учрежденія въ Россіи, въ которое должны быть представлены акціи Общества, для полученія права участія въ Общемъ Собраніи.

13. Разборъ споровъ, могущихъ возникнуть между Обществомъ и правительственными учрежденіями или частными лицами, по дѣламъ, относящимся къ операціямъ Общества въ Россіи, производится на основаніи дѣйствующихъ въ Россіи законовъ и въ русскихъ судебныхъ учрежденіяхъ.

14. Дѣятельность Общества въ Россіи ограничивается исключительно указанною въ пунктѣ 1 сихъ Условій цѣлью, причемъ на сліяніе или соединеніе съ другими подобными Обществами или предпріятіями, на увеличеніе или уменьшеніе основнаго капитала, а также капитала, предназначеннаго для операцій въ Россіи, на выпускъ облигацій и на перенесеніе операціоннаго года Общество предварительно испрашиваетъ разрѣшеніе Министерства Торговли и Промышленности въ Россіи; объ измѣненіяхъ же и дополненіяхъ Устава Общества, не касающихся указанныхъ вопросовъ, о приступѣ къ ликвидаціи дѣлъ и объ окончаніи ея Общество увѣдомляетъ Министерство Торговли и Промышленности.

15. Въ отношеніи прекращенія производства дѣйствій въ Россіи Общество обязано подчиняться существующимъ и могущимъ быть изданными законамъ, а также распоряженіямъ Правительства.

28927.—Февраля 28. Высочайше утвержденныя Условія дѣятельности въ Россіи Англійскаго акціонернаго Общества, подъ наименованіемъ: «Общество Троицкихъ золотыхъ промысловъ, съ ограниченною отвѣтственностью» (Troitzk Goldfields, limited).

Положеніе Совѣта Министровъ, Высочайше утвержденное 28 Февраля 1907 года (Собр. Узак. 1907 г. Апрѣля 11, отд. II, ст. 192).

Условія.

1. Англійское акціонерное Общество, подъ наименованіемъ: «Общество Троицкихъ золотыхъ промысловъ, съ ограниченною отвѣтственностью» (Troitzk Goldfields, limited), открываетъ дѣйствія въ Россіи по эксплоатаціи принадлежавшихъ Г. М. Симанову, А. П. Прибылеву, А. Г., П. К. и А. Г. Харитоновымъ и В. Г. Фадѣевой золотыхъ пріисковъ въ Оренбургской губерніи—Александровскаго, Андреевскаго, Преображенскаго и Варваринскаго, переуступленныхъ сими лицами, на основаніи статьи 306 Устава Горнаго, изд. 1893 года, С.-Петербургскому 1 гильдіи купцу Х. М. Оркину.

2. Для производства операцій въ Россіи Общество назначаетъ 600.000 фунтовъ стерлинговъ.

3. Общество подчиняется всѣмъ законамъ и постановленіямъ, относящимся къ предмету его дѣятельности, какъ дѣйствующимъ, такъ и тѣмъ, которые будутъ изданы, а также постановленіямъ Устава о прямыхъ налогахъ (Свода Зак. Т. V, изд. 1903 г.), равно и тѣмъ узаконеніямъ и правиламъ по этому предмету, какія впослѣдствіи будутъ изданы.

4. Пріобрѣтеніе Обществомъ въ собственность или въ срочное владѣніе и пользованіе недвижимыхъ имуществъ въ Россіи совершается на осно

28927

ваніи дѣйствующихъ въ Россіи узаконеній вообще и приложенія къ статьѣ 830 (примѣч. 2) Т. IX Свода Зак., изд. 1899 года, въ частности, и притомъ исключительно для надобности предпріятія, по предварительномъ удостовѣреніи мѣстнымъ губернскимъ (областнымъ) начальствомъ въ дѣйствительной потребности въ таковомъ пріобрѣтеніи.

5. Принадлежащее Обществу въ предѣлахъ Россіи движимое и недвижимое имущество и всѣ слѣдующіе въ пользу Общества платежи должны быть обращаемы на преимущественное удовлетвореніе претензій, возникшихъ изъ операцій его въ Россіи.

6. По завѣдыванію дѣлами Общества долженъ быть назначенъ въ Россіи особый отвѣтственный агентъ, снабженный для сего со стороны Общества достаточными полномочіями. Агентъ этотъ обязанъ: *а)* отвѣчать отъ имени Общества по всѣмъ могущимъ возникнуть въ Россіи у Общества судебнымъ дѣламъ и *б)* безотлагательно и самостоятельно разрѣшать отъ имени Общества всѣ дѣла, по коимъ могутъ быть заявлены требованія къ Обществу какъ Русскимъ Правительствомъ, такъ и частными лицами, какъ посторонними, такъ равно и служащими въ Обществѣ, и въ томъ числѣ рабочими. О томъ, кто назначенъ отвѣтственнымъ агентомъ и гдѣ будетъ находиться его мѣстопребываніе, Общество обязано увѣдомить Министра Торговли и Промышленности, соотвѣтственныя по мѣсту нахожденія недвижимыхъ имуществъ и пріисковъ Общества губернское (областное) и горное начальства и Казенную Палату той губерніи (области), гдѣ будетъ находиться мѣстопребываніе отвѣтственнаго агента, а равно публиковать во всеобщее свѣдѣніе въ «Правительственномъ Вѣстникѣ», «Вѣстникѣ финансовъ, промышленности и торговли», вѣдомостяхъ обѣихъ столицъ и мѣстныхъ губернскихъ (областныхъ) вѣдомостяхъ, съ соблюденіемъ установленныхъ правилъ. Такого же рода увѣдомленія и публикаціи Общество обязано дѣлать о всякой перемѣнѣ отвѣтственнаго агента или его мѣстопребыванія. При отвѣтственномъ агентствѣ должно быть сосредоточено счетоводство по всѣмъ операціямъ Общества въ Россіи. Завѣдывающіе дѣлами и управляющіе недвижимыми имуществами Общества въ Россіи должны быть лицами неіудейскаго вѣроисповѣданія.

7. Согласно статьямъ 471—473, 476 и 479 Свода Зак. Т. V, Устава о прямыхъ налогахъ, изд. 1903 года, отвѣтственное агентство по завѣдыванію дѣлами Общества въ Россіи обязано: *а)* въ теченіе двухъ мѣсяцевъ по утвержденіи Общимъ Собраніемъ акціонеровъ годоваго отчета Общества представить въ двухъ экземплярахъ въ Отдѣлъ Торговли Министерства Торговли и Промышленности и въ четырехъ экземплярахъ—въ Казенную Палату той губерніи (области), гдѣ будетъ находиться отвѣтственное агентство, полные отчеты и балансы, какъ общій—по всѣмъ операціямъ Общества, такъ и частный—по операціямъ его въ Россіи, вмѣстѣ съ копіями протокола объ утвержденіи отчетовъ; *б)* публиковать въ «Вѣстникѣ финансовъ, промышленности и торговли» заключительные балансы и извлеченія изъ годовыхъ отчетовъ Общества, съ показаніемъ въ извлеченіи изъ отчета по операціямъ въ Россіи: капитала, предназначеннаго для сихъ операцій, капиталовъ запаснаго, резервнаго и прочихъ, счета прибылей и убытковъ за отчетный годъ и размѣра чистой прибыли по означеннымъ операціямъ; *в)* сообщать мѣстной Казенной Палатѣ или Управляющему ею всѣ могущія быть затребованными дополнительныя свѣдѣнія и разъясненія, необходимыя для повѣрки отчетовъ,—съ отвѣтственностью за неисполненіе указанныхъ выше требованій, по статьямъ 473 и 533 Устава о прямыхъ налогахъ, и *г)* въ случаяхъ, означенныхъ въ статьѣ 479 упомянутаго Устава, подчиняться требованію мѣстной Казенной Палаты относительно осмотра и повѣрки, для выясненія чистой прибыли, торговыхъ книгъ и оправдательныхъ документовъ, а равно и самыхъ заведеній, принадлежащихъ Обществу.

8. О времени и мѣстѣ Общаго Собранія акціонеры должны быть извѣщаемы посредствомъ публикаціи въ поименованныхъ въ пунктѣ 6 изданіяхъ, по крайней мѣрѣ, за мѣсяцъ до дня Собранія, съ объясненіемъ при этомъ въ самой публикаціи предметовъ, подлежащихъ разсмотрѣнію, и съ указаніемъ того банкирскаго учрежденія въ Россіи, въ которое должны быть представлены акціи Общества, для полученія права участія въ Общемъ Собраніи.

9. Разборъ споровъ, могущихъ возникнуть между Обществомъ и правительственными учрежденіями или частными лицами, по дѣламъ, относящимся къ операціямъ Общества въ Россіи, производится на основаніи дѣйствующихъ въ Россіи законовъ и въ русскихъ судебныхъ учрежденіяхъ.

10. Дѣятельность Общества въ Россіи ограничивается исключительно указанною въ пунктѣ 1 сихъ Условій цѣлью, причемъ на сліяніе или соединеніе съ другими подобными Обществами или предпріятіями,

28928 на увеличеніе или уменьшеніе основнаго капитала, а также капитала, предназначеннаго для операцій въ Россіи, на выпускъ облигацій и на перенесеніе операціоннаго года Общество предварительно испрашиваетъ разрѣшеніе Министерства Торговли и Промышленности въ Россіи; объ измѣненіяхъ же и дополненіяхъ Устава Общества, не касающихся указанныхъ вопросовъ, о приступѣ къ ликвидаціи дѣлъ и объ окончаніи ея Общество увѣдомляетъ Министерство Торговли и Промышленности.

11. Въ отношеніи прекращенія производства дѣйствій въ Россіи Общество обязано подчиняться существующимъ и могущимъ быть изданными законамъ, а также распоряженіямъ Правительства.

28928.—Февраля 28. Высочайше утвержденныя Условія дѣятельности въ Россіи учрежденнаго въ Англіи акціонернаго Общества, подъ наименованіемъ: «Кавказское Общество, съ ограниченною отвѣтственностью, для добыванія и обработки солодковаго корня (лакричника)» (Caucasian licorice Company, limited).

Положеніе Совѣта Министровъ, Высочайше утвержденное 28 Февраля 1907 года (Собр. Узак. 1907 г. Апрѣля 11, отд. II, ст. 193).

Условія.

1. Учрежденное въ Англіи акціонерное Общество, подъ наименованіемъ: «Кавказское Общество, съ ограниченною отвѣтственностью, для добыванія и обработки солодковаго корня (лакричника)» (Caucasian licorice Company, limited), открываетъ дѣйствія въ Россіи по пріобрѣтенію, устройству и эксплоатаціи въ городѣ Елисаветполѣ и въ другихъ мѣстностяхъ Кавказа и Европейской Россіи предпріятій, занимающихся добычею, обработкою и продажею солодковаго корня.

2. Для производства операцій въ Россіи Общество назначаетъ 100.000 фунтовъ стерлинговъ.

3. Общество подчиняется всѣмъ законамъ и постановленіямъ, относящимся къ предмету его дѣятельности, какъ дѣйствующимъ, такъ и тѣмъ, которые будутъ изданы, а также постановленіямъ Устава о прямыхъ налогахъ (Свода Зак. Т. V, изд. 1903 г.), равно и тѣмъ узаконеніямъ и правиламъ по этому предмету, какія впослѣдствіи будутъ изданы.

4. Пріобрѣтеніе Обществомъ въ собственность или въ срочное владѣніе и пользованіе недвижимыхъ имуществъ въ Россіи совершается на основаніи дѣйствующихъ въ Россіи узаконеній вообще и приложенія къ статьѣ 830 (примѣч. 2) Т. IX Свода Зак., изд. 1899 года, въ частности, и притомъ исключительно для надобности предпріятія, по предварительномъ удостовѣреніи мѣстнымъ губернскимъ (областнымъ) начальствомъ въ дѣйствительной потребности въ таковомъ пріобрѣтеніи.

5. Принадлежащее Обществу въ предѣлахъ Россіи движимое и недвижимое имущество и всѣ слѣдующіе въ пользу Общества платежи должны быть обращаемы на преимущественное удовлетвореніе претензій, возникшихъ изъ операцій его въ Россіи.

6. По завѣдыванію дѣлами Общества долженъ быть назначенъ въ Россіи особый отвѣтственный агентъ, снабженный для сего со стороны Общества достаточными полномочіями. Агентъ этотъ обязанъ: *а)* отвѣчать отъ имени Общества по всѣмъ могущимъ возникнуть въ Россіи у Общества судебнымъ дѣламъ и *б)* безотлагательно и самостоятельно разрѣшать отъ имени Общества всѣ дѣла, по коимъ могутъ быть заявлены требованія къ Обществу какъ Русскимъ Правительствомъ, такъ и частными лицами, какъ посторонними, такъ равно и служащими въ Обществѣ, и въ томъ числѣ рабочими. О томъ, кто назначенъ отвѣтственнымъ агентомъ и гдѣ будетъ находиться его мѣстопребываніе, Общество обязано увѣдомить Министра Торговли и Промышленности, соотвѣтственное по мѣсту нахожденія недвижимыхъ имуществъ Общества губернское (областное) начальство и Казенную Палату той губерніи (области), гдѣ будетъ находиться мѣстопребываніе отвѣтственнаго агента, а равно публиковать во всеобщее свѣдѣніе въ «Правительственномъ Вѣстникѣ», «Вѣстникѣ финансовъ, промышленности и торговли», вѣдомостяхъ обѣихъ столицъ и мѣстныхъ губернскихъ (областныхъ) вѣдомостяхъ, съ соблюденіемъ установленныхъ правилъ. Такого же рода увѣдомленія и публикаціи Общество обязано дѣлать о всякой перемѣнѣ отвѣтственнаго агента или его мѣстопребыванія. При отвѣтственномъ агентствѣ должно быть сосредоточено счетоводство по всѣмъ операціямъ Общества въ Россіи.

7. Согласно статьямъ 471—473, 476 и 479 Свода Зак. Т. V, Устава о прямыхъ налогахъ, изд. 1903 года, отвѣтственное агентство по завѣдыванію дѣлами Общества въ Россіи обязано: *а)* въ теченіе двухъ мѣсяцевъ по утвержденіи Общимъ Собраніемъ акціонеровъ годоваго отчета Общества представить въ двухъ экземплярахъ въ Отдѣлъ Торговли Мини-

стерства Торговли и Промышленности и въ четырехъ экземплярахъ—въ Казенную Палату той губерніи (области), гдѣ будетъ находиться отвѣтственное агентство, полные отчеты и балансы, какъ общій—по всѣмъ операціямъ Общества, такъ и частный—по операціямъ его въ Россіи, вмѣстѣ съ копіями протокола объ утвержденіи отчетовъ; *б)* публиковать въ «Вѣстникѣ финансовъ, промышленности и торговли» заключительные балансы и извлеченія изъ годовыхъ отчетовъ Общества, съ показаніемъ въ извлеченіи изъ отчета по операціямъ въ Россіи: капитала, предназначеннаго для сихъ операцій, капиталовъ запаснаго, резервнаго и прочихъ, счета прибылей и убытковъ за отчетный годъ и размѣра чистой прибыли по означеннымъ операціямъ; *в)* сообщать мѣстной Казенной Палатѣ или Управляющему ею всѣ могущія быть затребованными дополнительныя свѣдѣнія и разъясненія, необходимыя для повѣрки отчетовъ,—съ отвѣтственностью за неисполненіе указанныхъ выше требованій по статьямъ 473 и 533 Устава о прямыхъ налогахъ, и *г)* въ случаяхъ, означенныхъ въ статьѣ 479 упомянутаго Устава, подчиняться требованію мѣстной Казенной Палаты относительно осмотра и повѣрки, для выясненія чистой прибыли, торговыхъ книгъ и оправдательныхъ документовъ, а равно и самыхъ заведеній, принадлежащихъ Обществу.

8. О времени и мѣстѣ Общаго Собранія акціонеры должны быть извѣщаемы посредствомъ публикаціи въ поименованныхъ въ пунктѣ 6 изданіяхъ, по крайней мѣрѣ, за мѣсяцъ до дня Собранія, съ объясненіемъ при этомъ въ самой публикаціи предметовъ, подлежащихъ разсмотрѣнію, и съ указаніемъ того банкирскаго учрежденія въ Россіи, въ которое должны быть представлены акціи Общества, для полученія права участія въ Общемъ Собраніи.

9. Разборъ споровъ, могущихъ возникнуть между Обществомъ и правительственными учрежденіями или частными лицами, по дѣламъ, относящимся къ операціямъ Общества въ Россіи, производится на основаніи дѣйствующихъ въ Россіи законовъ и въ русскихъ судебныхъ учрежденіяхъ.

10. Дѣятельность Общества въ Россіи ограничивается исключительно указанною въ пунктѣ 1 сихъ условій цѣлью, причемъ на сліяніе или соединеніе съ другими подобными Обществами или предпріятіями, на увеличеніе или уменьшеніе основнаго капитала, а также капитала, предназначеннаго для операцій въ Россіи, на выпускъ облигацій и на перенесеніе операціоннаго года Общество предварительно испрашиваетъ разрѣшеніе Министерства Торговли и Промышленности въ Россіи; объ измѣненіяхъ же и дополненіяхъ Устава Общества, не касающихся указанныхъ вопросовъ, о приступѣ къ ликвидаціи дѣлъ и объ окончаніи ея Общество увѣдомляетъ Министерство Торговли и Промышленности. **28929**

11. Въ отношеніи прекращенія производства дѣйствій въ Россіи Общество обязано подчиняться существующимъ и могущимъ быть изданными законамъ, а также распоряженіямъ Правительства.

28929.—Февраля 28. Высочайше утвержденныя Измѣненія и Дополненія Условій дѣятельности въ Россіи Бельгійскаго акціонернаго Общества, подъ наименованіемъ: «Русское промышленное и торговое анонимное Общество бывшихъ предпріятій Эмиля Хеблера» (Société industrielle et commerciale Russe des anciens établissements Emile Haebler) (*).

Положеніе Совѣта Министровъ, Высочайше утвержденное 28 Февраля 1907 года (Собр. Узак. 1907 г. Апрѣля 11, отд. II, ст. 194).

Измѣненія и Дополненія.

а) Послѣ пункта 4 Условій включается новый пунктъ (5) слѣдующаго содержанія:

Обществу предоставляется, для усиленія оборотнаго капитала, выпустить за границею облигаціи на нарицательный капиталъ, не превышающій въ общей сложности $^3/_4$ цѣнности принадлежащаго Обществу на правѣ собственности въ Россіи недвижимаго имущества и, во всякомъ случаѣ, на сумму не свыше половины основнаго капитала, съ тѣмъ: 1) чтобы выручка отъ реализаціи облигацій была внесена на особые счета въ указанныхъ Министерствомъ Торговли и Промышленности, по соглашенію съ Министерствомъ Финансовъ, кредитныхъ учрежденіяхъ и расходовалась не иначе, какъ съ разрѣшенія Министерства Торговли и Промышленности, по соглашенію съ Министерствомъ Финансовъ, по представленіи надлежащихъ доказательствъ, что выручка займа расходуется на операціи Общества въ Россіи, 2) чтобы нарицательная цѣна каждой облигаціи была не менѣе 187 рублей 50 копѣекъ и 3) чтобы уплата процентовъ по означеннымъ облигаціямъ и капитала по облигаціямъ, вышедшимъ въ тиражъ, была обезпечена преимущественно предъ

(*) *Условія Высочайше утверждены 3 Іюля 1900 года (18987).*

28930 всѣми долгами Общества: *а)* всѣми доходами Обще-
ства, *б)* запаснымъ капиталомъ и *в)* всѣмъ движи-
28931 мымъ и недвижимымъ имуществомъ Общества, какъ
пріобрѣтеннымъ до выпуска облигацій, такъ и тѣмъ,
28932 которое послѣ сего пріобрѣтено будетъ. Согласно
сему, облигаціи могутъ быть выпущены только по внесеніи облигаціоннаго долга, въ полной нарицательной суммѣ выпускаемыхъ облигацій, въ ипотечныя книги на правахъ первой ипотеки, и по наложеніи запрещенія, также въ полной суммѣ сихъ облигацій, на все имущество Общества, находящееся въ Россіи внѣ губерній Царства Польскаго, и при самомъ выпускѣ облигацій должны быть очищены всѣ могущіе быть на имуществѣ долги. Вмѣстѣ съ тѣмъ Общество, въ лицѣ своего Правленія, обязывается подпискою сообщать Министру Финансовъ о всякомъ вновь пріобрѣтаемомъ имуществѣ, для наложенія на него запрещенія, а также представлять удостовѣренія о внесеніи имущества въ подлежащихъ случаяхъ въ ипотечныя книги и учиненіи надлежащей охранительной отмѣтки объ обезпеченіи облигаціоннаго долга на правахъ первой ипотеки. Въ случаѣ несостоятельности Общества и ликвидаціи его дѣлъ, владѣльцы облигацій удовлетворяются преимущественно предъ прочими помянутыми въ пунктѣ 4 сихъ Условій кредиторами Общества, за исключеніемъ долговъ, причисленныхъ по пунктамъ 1, 2, 4—10 статьи 506 Устава судопроизводства торговаго (Свода Зак. Т. XI, ч. 2, изд. 1903 г.) къ первому разряду, и привилегированныхъ долговъ, указанныхъ въ пунктахъ 1, 2 и 4 статьи 41 Ипотечнаго Устава 1818 года и въ статьяхъ 7 и 9 Ипотечнаго Устава 1825 года. Что касается размѣра процентовъ, уплачиваемыхъ по облигаціямъ, условій ихъ выпуска, формы облигацій, сроковъ и способа погашенія ихъ, то таковые, предварительно самаго выпуска облигацій, утверждаются Министромъ Финансовъ, по соглашенію съ Министромъ Торговли и Промышленности.

Примѣчаніе. По точному смыслу этой статьи, Общество не можетъ уже совершать послѣ выпуска облигацій никакихъ другихъ закладныхъ на принадлежащее ему имущество, за исключеніемъ имущества, находящагося въ предѣлахъ губерній Царства Польскаго, на каковое имущество, на основаніи мѣстныхъ гражданскихъ законовъ, могутъ быть устанавливаемы новыя ипотеки.

б) Соотвѣтственно включенію въ Условія новаго пункта, измѣняется нумерація прочихъ пунктовъ и встрѣчающихся въ нихъ ссылокъ на другіе пункты;—и *в)* встрѣчающіяся въ другихъ пунктахъ Условій ссылки на Министра и Министерство Финансовъ замѣняются ссылками на Министра и Министерство Торговли и Промышленности.

28950.—Февраля 28. Высочайше утвержденное положеніе Совѣта Министровъ (Собр. Узак. 1907 г. Апрѣля 13, отд. II, ст. 214).—*Объ увеличеніи основнаго капитала Русскаго Донецкаго Общества каменноугольной и заводской промышленности (*).*

28951.—Февраля 28. Высочайше утвержденное положеніе Совѣта Министровъ (Собр. Узак. 1907 г. Мая 16, отд. II, ст. 275).—*О разрѣшеніи Товариществу нефтянаго производства Бр. Нобель отчудить часть недвижимаго имущества, обезпечивающаго выпущенные имъ облигаціонные займы.*

Высочайше утвержденнымъ, 28 Февраля 1907 года, положеніемъ Совѣта Министровъ разрѣшено Товариществу нефтянаго производства Бр. Нобель продать изъ принадлежащаго Товариществу недвижимаго имущества два дворовыхъ участка въ городѣ Екатеринбургѣ, 1 части, по улицамъ Ново-Тихвинской подъ № 12 и Усольцевской подъ № 51, съ тѣмъ, чтобы вырученная отъ продажи означенныхъ участковъ сумма была обращена на досрочное погашеніе соотвѣтствующей части облигаціоннаго долга Товарищества.

28952.—Февраля 28. Высочайше утвержденный Уставъ С.-Петербургской фруктовой, чайной и винной биржи.

Положеніе Совѣта Министровъ, Высочайше утвержденное 28 Февраля 1907 года (Собр. Узак. 1907 г. Мая 22, отд. II, ст. 282).

Уставъ.

О биржѣ вообще.

§ 1. С.-Петербургская фруктовая, чайная и винная биржа учреждается съ цѣлью облегченія посѣтителямъ оной оборотовъ по торговлѣ фруктами, чаемъ, виномъ и другими колоніальными товарами, а также для сближенія сельскихъ хозяевъ съ покупателями.

§ 2. С.-Петербургская фруктовая, чайная и винная биржа состоитъ въ вѣдѣніи Министерства Торговли и Промышленности.

(*) Уставъ Общества Высочайше утвержденъ 16 Іюня 1895 года (11850).

§ 3. Назначеніе дней и часовъ биржевыхъ собраній зависитъ отъ усмотрѣнія биржеваго общества; о всѣхъ постановленіяхъ по сему предмету должно быть заблаговременно сообщаемо Министерству Торговли и Промышленности, публикуемо въ «Вѣдомостяхъ С.-Петербургскаго градоначальства и столичной полиціи» и выставляемо объявленіе какъ въ зданіи биржи, такъ и во всѣхъ мѣстахъ биржевой торговли. Во всякомъ случаѣ, въ воскресные и праздничные дни (ст. 25 Уст. пред. прест., Свода Зак. Т. XIV, изд. 1890 г.) биржа бываетъ закрыта.

Примѣчаніе. За несвоевременное пребываніе на биржѣ взимается штрафъ, размѣръ коего опредѣляется биржевымъ обществомъ (§ 12, п. 4).

О лицахъ, посѣщающихъ биржу.

§ 4. Лица, постоянно посѣщающія биржу для торговыхъ оборотовъ (сами или чрезъ довѣренныхъ и коммисіонеровъ), обязаны ежегодно вносить на содержаніе биржеваго помѣщенія и на прочія хозяйственныя надобности опредѣленную сумму, размѣръ коей устанавливается и измѣняется по приговору биржеваго общества (§ 12, п. 4). Выданная въ полученіи сего взноса квитанція даетъ право на посѣщеніе биржи.

§ 5. Лица, случайно посѣщающія биржу, вносятъ за право входа на биржу единовременную плату, размѣръ коей устанавливается биржевымъ обществомъ (§ 12, п. 4); означенные посѣтители могутъ, однако, воспользоваться симъ правомъ не болѣе трехъ разъ въ годъ.

§ 6. Входъ на биржу по особымъ безплатнымъ билетамъ, выдаваемымъ Биржевымъ Комитетомъ, разрѣшается: 1) лицамъ, не занимающимся торговлей, но присутствіе которыхъ на биржѣ почему либо признается необходимымъ Правительствомъ или Биржевымъ Комитетомъ, и 2) конторщикамъ и приказчикамъ, приходящимъ на биржу для объясненій съ хозяевами.

§ 7. Биржевой годъ начинается съ 1 Января, а потому каждый желающій постоянно посѣщать биржу обязанъ въ теченіе Декабря письменно заявить о семъ Комитету биржи со взносомъ опредѣленной суммы на содержаніе биржи (§ 4) и съ обозначеніемъ своего имени, фамиліи, званія; торговыя фирмы прилагаютъ, сверхъ того, экземпляръ обычныхъ своихъ циркулярныхъ сообщеній о составѣ фирмы. Лица, для коихъ надобность въ посѣщеніи биржи оказалась уже въ текущемъ году, обязаны предварительно заявить о томъ Комитету биржи съ соблюденіемъ тѣхъ же условій. 28952

§ 8. Относительно соблюденія на биржѣ порядка и благочинія примѣняются общія по сему предмету узаконенія (ст. 662 Уст. Торг., изд. 1903 г., и ст. 16—19 прил. 1 къ ст. 592 Уст. Торг., изд. 1893 г.), которыя выставляются при входѣ въ залъ биржевыхъ собраній, причемъ виновные въ нарушеніи оныхъ подвергаются закономъ установленнымъ взысканіямъ. Въ случаѣ же неоднократнаго нарушенія биржевыхъ правилъ, виновные въ томъ могутъ быть исключаемы изъ состава общества биржи, по предложенію Комитета биржи и по постановленію биржеваго общества.

О сдѣлкахъ, заключаемыхъ на биржѣ.

§ 9. Всѣ торговыя сдѣлки на фрукты, чай, вино и другіе колоніальные товары, заключаемыя какъ на биржѣ, такъ и въ другихъ пунктахъ, признанныхъ обществомъ биржи мѣстами биржевой торговли, должны совершаться подъ контролемъ Комитета и быть зарегистрованы въ особой книгѣ (§ 33) биржевыхъ сдѣлокъ чрезъ посредство регистраторовъ биржи (§§ 40 и 41), которые выдаютъ о томъ выписку сторонамъ въ двухъ экземплярахъ.

Примѣчаніе. При биржевыхъ сдѣлкахъ вѣсъ товара, его качество и количество, а равно условія продажи обозначаются по обоюдному соглашенію продавца и покупателя и отмѣчаются въ выпискахъ, которыя становятся засимъ обязательными для обѣихъ сторонъ при расчетѣ за товаръ.

О биржевомъ обществѣ.

§ 10. Биржевое общество образуется изъ вносящихъ ежегодную плату за посѣщеніе биржи какъ мѣстныхъ и иногородныхъ лицъ, занимающихся торговлею фруктами, чаемъ, виномъ и другими колоніальными товарами, и въ томъ числѣ сельскихъ хозяевъ, такъ равно изъ уполномоченныхъ ихъ представителей, при условіи соблюденія всѣми этими лицами требованій Положенія о государственномъ промысловомъ налогѣ. Причисленіе новыхъ членовъ къ составу биржеваго общества производится биржевымъ Комитетомъ.

Примѣчаніе 1. Первоначальное причисленіе къ биржевому обществу на основаніяхъ сего Устава производится учредительнымъ собраніемъ лицъ, заявившихъ ходатайство объ открытіи биржи; на то же собраніе возлагается производство первыхъ выборовъ въ Комитетъ биржи и всѣ подготовитель-

28932 ныя распоряженія, связанныя съ учрежденіемъ оной. Въ первый годъ открытія биржи плата за посѣщеніе биржевыхъ собраній вносится при самомъ причисленіи къ обществу биржи, со дня открытія дѣйствій оной по 1 Января слѣдующаго года.

Примѣчаніе 2. Членами С.-Петербургской фруктовой, чайной и винной биржи могутъ быть также акціонерныя Компаніи, Товарищества на паяхъ, а равно и всякія другія Общества и учрежденія, могущія пріобрѣтать права на имущества (ст. 698 Т. X, ч. I, Свода Зак., изд. 1900 г.).

Примѣчаніе 3. Не имѣютъ права посѣщать биржевыя собранія и производить на нихъ торговыя дѣйствія:

1) подвергшіеся суду за преступныя дѣянія, влекущія за собой лишеніе или ограниченіе правъ состоянія, либо исключеніе изъ службы, а равно за кражу, мошенничество, присвоеніе ввѣреннаго имущества, укрывательство похищеннаго, покупку и принятіе въ закладъ завѣдомо краденаго или полученнаго чрезъ обманъ имущества и ростовщичество, когда они судебными приговорами не оправданы;

2) состоящіе подъ слѣдствіемъ или судомъ по обвиненію въ означенныхъ преступныхъ дѣяніяхъ;

3) подвергшіеся несостоятельности, впредь до опредѣленія свойства ея, а изъ лицъ, о которыхъ дѣла сего рода приведены уже къ окончанію, всѣ несостоятельные, кромѣ признанныхъ несчастными;

4) лица, по дѣламъ которыхъ учреждены администраціи;

5) лица, временно лишенныя права посѣщенія биржевыхъ собраній, согласно § 8 сего Устава, въ теченіе того срока, на который они лишены этого права, а равно исключенныя изъ состава биржеваго общества по постановленію общаго собранія биржи.

§ 11. Для обсужденія общественныхъ дѣлъ биржевое общество С.-Петербургской фруктовой, чайной и винной биржи имѣетъ общія собранія въ составѣ всѣхъ своихъ членовъ и частныя совѣщанія изъ лицъ, заинтересованныхъ въ одной какой либо отрасли торговли фруктами, чаемъ, виномъ и другими колоніальными товарами. Обязанность созыва сихъ собраній и совѣщаній лежитъ на Комитетѣ биржи, причемъ на общихъ собраніяхъ предсѣдательствуетъ Предсѣдатель Комитета, а въ частныхъ совѣщаніяхъ—одинъ изъ его членовъ, по назначенію Комитета. О времени собраній и совѣщаній и о предметахъ, вносимыхъ на обсужденіе оныхъ, заблаговременно извѣщаются всѣ члены общества биржи.

§ 12. На биржевое общество возлагается:

1) назначеніе дней и часовъ биржевыхъ собраній и вообще постановленіе приговоровъ о всемъ, что касается устройства и порядка биржевыхъ собраній, удобства и облегченія биржевыхъ сдѣлокъ;

2) производство выборовъ на должности и утвержденіе въ должностяхъ на основаніи сего Устава (§§ 17 и 40);

3) распоряженіе по своему усмотрѣнію суммами, биржѣ принадлежащими, пріобрѣтеніе разнаго рода движимаго и недвижимаго имущества, равно отчужденіе и закладываніе онаго;

4) установленіе размѣровъ платъ за постоянное и единовременное посѣщеніе биржи, штрафовъ за несвоевременное пребываніе на биржѣ, особыхъ денежныхъ сборовъ и добровольныхъ складокъ на надобности биржи, таксъ за выдачу справокъ частнымъ лицамъ и т. п. (§ 3, примѣч., и §§ 4, 5 и 44).

Примѣчаніе. Биржевому обществу разрѣшается назначать особую плату, взимаемую съ постоянныхъ посѣтителей биржи при вступленіи ихъ въ члены биржеваго общества;

5) разсмотрѣніе и одобреніе вырабатываемыхъ Комитетомъ сводовъ торговыхъ обычаевъ и проектовъ правилъ по торговлѣ отдѣльными товарами, по котировкѣ цѣнъ на нихъ и по другимъ предметамъ, а равно по браковкѣ и экспертизѣ товаровъ до представленія такихъ правилъ Комитетомъ на утвержденіе Министра Торговли и Промышленности (§ 25, пп. 7 и 8);

6) утвержденіе представляемыхъ Биржевымъ Комитетомъ смѣтъ доходовъ и расходовъ на предстоящій годъ и отчетовъ Комитета о произведенныхъ расходахъ за истекшій годъ (§§ 47 и 48), а равно установленіе порядка ежемѣсячной ревизіи суммъ Комитета;

7) ходатайство предъ подлежащими правительственными установленіями, чрезъ Биржевой Комитетъ, о потребностяхъ и нуждахъ торговли фруктами, чаемъ, виномъ и другими колоніальными товарами;

8) разсмотрѣніе жалобъ на постановленія Комитета относительно лишенія права посѣщать биржу, а равно утвержденіе постановленій Комитета объ исключеніи изъ состава биржеваго общества виновныхъ въ нарушеніи биржевыхъ правилъ.

§ 13. Въ началѣ года, по ближайшему усмотрѣнію Биржеваго Комитета, созываются два очередныхъ собранія биржеваго общества, съ промежуткомъ

28952

между ними не менѣе двухъ недѣль, изъ коихъ на первомъ представляется отчетъ о приходѣ и расходѣ суммъ за истекшій годъ, слушается докладъ Ревизіонной Коммисіи объ этомъ отчетѣ и разсматривается роспись доходамъ и расходамъ на наступившій годъ, а во второмъ слушается докладъ Биржеваго Комитета о сдѣланныхъ на пользу торговли и промышленности распоряженіяхъ и производятся выборы на должности, замѣщеніе коихъ предоставляется биржевому обществу.

Чрезвычайныя собранія созываются, по мѣрѣ надобности, Предсѣдателемъ Комитета или по требованію не менѣе 10 принадлежащихъ къ составу биржеваго общества лицъ, обязанныхъ, въ такомъ случаѣ, указать поводъ созыва чрезвычайнаго собранія.

Примѣчаніе. О времени созыва очередныхъ и чрезвычайныхъ собраній и о предположенныхъ къ разсмотрѣнію на нихъ вопросахъ Биржевой Комитетъ увѣдомляетъ С.-Петербургскаго Градоначальника.

§ 14. Въ очередныхъ и чрезвычайныхъ собраніяхъ биржеваго общества присутствуютъ всѣ члены онаго. Если въ собраніе явится менѣе одной трети имѣющихъ постоянное мѣстожительство въ городѣ С.-Петербургѣ членовъ, то черезъ двѣ недѣли назначается новое собраніе, въ которомъ дѣла рѣшаются, несмотря на число участвующихъ въ собраніи лицъ. Въ такомъ собраніи могутъ быть разсматриваемы лишь тѣ дѣла, которыя подлежали обсужденію въ несостоявшемся собраніи.

Примѣчаніе. Въ общемъ собраніи, помимо дѣлъ, вносимыхъ Биржевымъ Комитетомъ, могутъ разсматриваться также вопросы, заявленные членами биржеваго общества, но таковые должны быть поданы письменно и не позже, какъ за недѣлю до общаго собранія, въ Биржевой Комитетъ, который докладываетъ ихъ, съ своимъ заключеніемъ, биржевому собранію.

§ 15. Въ собраніяхъ биржеваго общества текущія дѣла рѣшаются, по желанію собранія, открытой или закрытой баллотировкой, простымъ большинствомъ голосовъ. Постановленія, имѣющія предметами: исключеніе членовъ изъ состава биржеваго общества, обложеніе ихъ новымъ сборомъ или измѣненіе размѣра прежняго сбора, расходованіе капиталовъ общества, пріобрѣтеніе, отчужденіе и залогъ недвижимыхъ имуществъ, совершаемые отъ имени биржеваго общества, рѣшаются большинствомъ двухъ третей голосовъ присутствующихъ членовъ и обязательно закрытой баллотировкой.

О Биржевомъ Комитетѣ.

§ 16. Непосредственное завѣдываніе дѣлами биржи принадлежитъ Биржевому Комитету, почему никакія распоряженія, кромѣ правительственныхъ, касающіяся до С.-Петербургской фруктовой, чайной и винной биржи, не могутъ быть приводимы въ исполненіе помимо Биржеваго Комитета и безъ его участія.

§ 17. Биржевой Комитетъ состоитъ изъ двѣнадцати членовъ, избираемыхъ биржевымъ обществомъ изъ числа лицъ, состоящихъ въ россійскомъ подданствѣ, имѣющихъ постоянное пребываніе въ городѣ С.-Петербургѣ. Эти двѣнадцать членовъ избираются на три года поровну отъ каждой изъ четырехъ группъ торговли: фруктами, чаемъ, виномъ и другими колоніальными товарами, причемъ каждая группа избираетъ членовъ Комитета изъ своей среды самостоятельно.

Примѣчаніе 1. Кромѣ членовъ Комитета, общее биржевое собраніе избираетъ къ нимъ восемь, удовлетворяющихъ требованіямъ сего параграфа, кандидатовъ, поровну отъ каждой изъ указанныхъ въ семъ параграфѣ торгующихъ группъ, срокомъ на три года. Число членовъ Комитета биржи и кандидатовъ къ нимъ можетъ быть увеличиваемо, по постановленію биржеваго общества, съ утвержденія Министра Торговли и Промышленности.

Примѣчаніе 2. Въ члены Комитета биржи не могутъ быть избираемы два или нѣсколько лицъ, торгующихъ подъ одной фирмой.

§ 18. Члены Биржеваго Комитета выбираютъ изъ своей среды, закрытою баллотировкою, срокомъ на три года, Предсѣдателя Комитета, его Товарища и казначея, причемъ Предсѣдатель и его Товарищъ не могутъ быть избираемы изъ одной и той же группы (§ 17).

§ 19. Право отказаться отъ избранія въ Предсѣдатели, Товарищи Предсѣдателя, казначеи или въ члены Биржеваго Комитета предоставляется только тѣмъ лицамъ, кои уже пробыли въ означенныхъ должностяхъ въ теченіе трехъ лѣтъ или состоятъ на службѣ, по опредѣленію отъ Правительства, въ другихъ должностяхъ или же представятъ уважительныя на то причины.

§ 20. По прошествіи перваго года со дня образованія Биржеваго Комитета изъ двѣнадцати первоначально выбранныхъ членовъ выбываютъ по жребію четыре, по одному отъ каждой группы, и на мѣсто выбывающихъ избираются новые члены; въ слѣдую-

28952 щій годъ выбываютъ четыре члена изъ числа первоначально избранныхъ членовъ Комитета и на ихъ мѣсто выбираются новые члены; по истеченіи третьяго года выбываютъ Предсѣдатель, Товарищъ Предсѣдателя, казначей и членъ изъ числа первоначально избранныхъ и на мѣсто выбывающихъ избираются четыре новыхъ члена Комитета. Далѣе члены Комитета выбываютъ тѣмъ же порядкомъ по старшинству ихъ вступленія.

§ 21. Когда выбудетъ изъ состава Комитета лицо, занимающее должность Предсѣдателя, его Товарища или казначея, то, по избраніи общимъ собраніемъ новыхъ членовъ, Комитетъ немедленно выбираетъ сихъ должностныхъ лицъ.

Примѣчаніе. Выбывающій Предсѣдатель, Товарищъ его, казначей и члены Комитета могутъ быть избираемы вновь.

§ 22. Товарищъ Предсѣдателя заступаетъ его мѣсто какъ въ засѣданіяхъ Комитета, такъ и въ общихъ собраніяхъ биржеваго общества въ случаѣ отлучки, болѣзни или выбытія Предсѣдателя до срока, на который онъ избранъ. Въ случаѣ выбытія кого либо изъ членовъ Комитета, его мѣсто занимаетъ кандидатъ соотвѣтствующей группы. При временномъ замѣстительствѣ должностныхъ лицъ и членовъ Комитета сіе замѣстительство продолжается только до срока, когда должно было выбыть замѣщаемое лицо.

Примѣчаніе 1. При случайномъ отсутствіи одновременно Предсѣдателя и его Товарища, въ Комитетѣ предсѣдательствуетъ одинъ изъ его членовъ по заранѣе составленному соглашенію между членами Комитета.

Примѣчаніе 2. Объ избраніи членовъ Биржеваго Комитета и о всѣхъ перемѣнахъ въ его составѣ Биржевой Комитетъ доноситъ Министерству Торговли и Промышленности и публикуетъ въ «Вѣстникѣ финансовъ, промышленности и торговли» и въ «Вѣдомостяхъ С.-Петербургскаго градоначальства и столичной полиціи».

§ 23. Число членовъ, присутствующихъ въ засѣданіяхъ Комитета, должно быть не менѣе четырехъ, считая и Предсѣдательствующаго.

§ 24. Занятія членовъ Комитета по завѣдыванію дѣлами биржи распредѣляются между ними по взаимному соглашенію.

§ 25. Къ обязанностямъ Биржеваго Комитета относятся:

1) непосредственное завѣдываніе принадлежащимъ биржевому обществу имуществомъ и попеченіе объ исправности онаго;

2) участіе на правахъ договаривающейся стороны въ совершеніи отъ имени биржеваго общества всякихъ актовъ по пріобрѣтенію, отчужденію или залогу имущества, найму помѣщенія;

3) непосредственное завѣдываніе суммами биржеваго общества, наблюденіе за своевременнымъ и исправнымъ поступленіемъ доходовъ, веденіе книгъ о приходѣ и расходѣ суммъ, составленіе смѣтъ доходовъ и расходовъ и представленіе ихъ на утвержденіе общества, а равно представленіе сему послѣднему годовыхъ отчетовъ;

4) надзоръ за благочиніемъ и порядкомъ въ биржевыхъ собраніяхъ и за правильнымъ производствомъ биржевой торговли, равно за дѣйствіями состоящихъ при биржѣ и на другихъ мѣстахъ биржевой торговли подвѣдомственныхъ Комитету лицъ;

5) принятіе надлежащихъ мѣръ къ производству выборовъ въ должности по биржевому обществу, а также назначеніе и увольненіе должностныхъ лицъ, состоящихъ при Биржевомъ Комитетѣ;

6) выборъ кандидатовъ въ регистраторы биржи и представленіе ихъ на утвержденіе общаго биржеваго собранія;

7) составленіе проектовъ правилъ относительно порядка устройства биржевыхъ собраній, удобства, правильности и облегченія биржевыхъ сдѣлокъ и вообще всякаго рода биржевыхъ дѣлъ и представленіе означенныхъ проектовъ на одобреніе биржеваго общества;

8) защита интересовъ торговли фруктами, колоніальными товарами, чаемъ и винами, составленіе сводовъ обычаевъ, дѣйствующихъ по торговлѣ фруктами, колоніальными товарами, чаемъ и винами, а также разработка правилъ биржевой торговли и представленіе оныхъ, по одобреніи биржевымъ обществомъ, на утвержденіе Министра Торговли и Промышленности;

9) наблюденіе за котировкою цѣнъ на фрукты, колоніальные товары, чай и вина и изданіе бюллетеней и другихъ періодическихъ изданій;

10) собираніе и объявленіе свѣдѣній о движеніи цѣнъ на фрукты, колоніальные товары, чай и вина, о торговыхъ оборотахъ по фруктовой, колоніальной, чайной и винной торговлѣ города С.-Петербурга, размѣрахъ фрахтовъ и страховыхъ премій на сіи товары, а равно и другихъ свѣдѣній, кои общее собраніе и Комитетъ признаютъ полезными, или публикація коихъ будетъ возложена на Биржевой Комитетъ Министерствомъ Торговли и Промышленности;

11) ежегодное изданіе (не позже 1 Апрѣля каждаго года) отчета о дѣятельности Комитета за истекшій годъ, о состояніи биржевой торговли, цѣнахъ, размѣрахъ биржевыхъ оборотовъ и проч.;

12) доставленіе, по требованію правительственныхъ учрежденій, свѣдѣній, справокъ и заключеній по вопросамъ, касающимся внутренней и вывозной торговли фруктами, колоніальными товарами, чаемъ и винами, а равно выдача по сему предмету справокъ частнымъ лицамъ, причемъ въ послѣднемъ случаѣ Биржевой Комитетъ взимаетъ особую плату по таксѣ, установленной биржевымъ обществомъ, и

13) представленіе подлежащимъ правительственнымъ учрежденіямъ, по постановленіямъ биржеваго общества, всякаго рода предположеній, касающихся пользъ и нуждъ фруктовой, колоніальной, чайной и винной торговли.

§ 26. По всѣмъ дѣламъ, требующимъ разрѣшенія и утвержденія Правительства, Биржевой Комитетъ входитъ съ соотвѣтствующими представленіями чрезъ Министерство Торговли и Промышленности.

§ 27. Во всѣхъ случаяхъ, когда предметъ дѣла касается городскихъ или земскихъ общественныхъ или соприкосновенныхъ съ ихъ интересами и дѣлами учрежденій, Биржевой Комитетъ входитъ въ соглашеніе съ подлежащими общественными учрежденіями и, въ случаѣ разногласія, представляетъ дѣло С.-Петербургскимъ Градоначальнику или Губернатору, по принадлежности.

§ 28. Биржевой Комитетъ собирается по мѣрѣ надобности, по распоряженію Предсѣдательствующаго или его замѣстителя, а также, когда того потребуютъ не менѣе четырехъ его членовъ. Кромѣ того, Биржевой Комитетъ собирается также для обсужденія заявленій, подписанныхъ тремя членами биржеваго общества или двумя членами биржеваго общества и двумя экспертами (§ 37) не позже трехъ дней со дня поступленія въ Биржевой Комитетъ такого заявленія.

§ 29. Дѣла въ Биржевомъ Комитетѣ рѣшаются большинствомъ голосовъ, при равенствѣ которыхъ голосъ Предсѣдательствующаго даетъ перевѣсъ.

§ 30. О всѣхъ своихъ предположеніяхъ и распоряженіяхъ Биржевой Комитетъ ведетъ краткіе журналы, которые подписываются Предсѣдательствующимъ и присутствовавшими членами и скрѣпляются секретаремъ.

§ 31. Жалобы на постановленія и распоряженія Биржеваго Комитета приносятся въ Министерство Торговли и Промышленности чрезъ сей Комитетъ, который представляетъ Министерству съ жалобами **28952**
и свои по онымъ объясненія въ двухнедѣльный со дня подачи жалобы срокъ.

§ 32. Биржевой Комитетъ имѣетъ печать съ Государственнымъ гербомъ и съ надписью: «Печать С.-Петербургской фруктовой, чайной и винной биржи».

§ 33. Биржевой Комитетъ ведетъ особыя книги: *а)* о лицахъ, посѣщающихъ биржу, съ обозначеніемъ именъ, фамилій, фирмъ, званія, мѣстопребыванія и рода дѣятельности каждаго; *б)* о лицахъ, входящихъ въ составъ биржеваго общества, съ тѣми же подробными свѣдѣніями, и *в)* книги биржевыхъ сдѣлокъ.

§ 34. Члены Комитета, за учиненныя ими по службѣ преступныя дѣянія, подлежатъ отвѣтственности на основаніи общихъ узаконеній о преступленіяхъ и проступкахъ по службѣ государственной и общественной.

Объ учрежденіяхъ, состоящихъ при биржѣ.

Арбитражная Коммисія.

§ 35. При С.-Петербургской фруктовой, чайной и винной биржѣ состоитъ Арбитражная Коммисія для посредничества въ спорахъ по сдѣлкамъ, заключеннымъ какъ на самой биржѣ, такъ и внѣ оной, если по обоюдному согласію спорящихъ сторонъ рѣшеніе спора будетъ предоставлено означенной Коммисіи, порядокъ дѣйствія которой, а равно и способъ избранія членовъ опредѣляются особой инструкціей, вырабатываемой Биржевымъ Комитетомъ, съ одобренія биржеваго общества, и утверждаемой Министромъ Торговли и Промышленности.

Котировальная Коммисія.

§ 36. Составленіе биржевыхъ бюллетеней С.-Петербургской фруктовой, чайной и винной биржи и опубликованіе ихъ во всеобщее свѣдѣніе возлагается на особую Котировальную Коммисію изъ членовъ биржеваго общества, представителей по возможности всѣхъ отраслей биржевой торговли, по выбору сего общества, подъ предсѣдательствомъ одного изъ членовъ Биржеваго Комитета, по назначенію сего послѣдняго.

Число членовъ Котировальной Коммисіи, а равно кандидатовъ къ нимъ опредѣляется биржевымъ обществомъ. Выборы какъ тѣхъ, такъ и другихъ, производятся срокомъ на одинъ годъ изъ числа лицъ, предлагаемыхъ Биржевымъ Комитетомъ въ

28932 двойномъ, противъ установленнаго для сего комплекта, числѣ отъ разныхъ группъ торговцевъ, причемъ въ составъ Котировальной Коммисіи могутъ быть избираемы и члены Биржеваго Комитета. Сему Комитету предоставляется опредѣлить минимумъ лицъ, обязательно присутствующихъ въ каждомъ засѣданіи Коммисіи.

Котировальная Коммисія обязана заносить въ котировку, въ порядкѣ дѣйствительнаго на биржѣ совершенія сдѣлокъ, всѣ крупныя сдѣлки, которыя, по ея мнѣнію, отвѣчаютъ фактическому положенію дѣла. Сдѣлки же, признанныя Коммисіею ненормальными, а равно мелкія, въ котировку не включаются. Биржевымъ обществомъ должно быть опредѣлено, какіе именно изъ товаровъ включаются обязательно въ бюллетень, насколько представляется возможнымъ издавать бюллетени по каждому изъ таковыхъ товаровъ, а равно при какомъ наименьшемъ количествѣ товара или фрахта сдѣлка считается биржевою и должна быть принимаема во вниманіе при составленіи бюллетеня. Для прочихъ небиржевыхъ товаровъ, если биржевое общество признаетъ полезнымъ, ему предоставляется издавать справочныя цѣны. Сроки выпуска бюллетеней и порядокъ ихъ опубликованія, а равно и прочія подробности составленія бюллетеней, опредѣляются также биржевымъ обществомъ.

Бюллетень долженъ состоять изъ трехъ графъ: «сдѣлано», «покупатели» и «продавцы», съ обозначеніемъ цѣны, по которой совершена сдѣлка, на наличный товаръ или на срокъ, количества товара, его качества, срока сдачи, срока платежа денегъ и мѣста сдачи, если таковая имѣетъ быть произведена въ какомъ либо другомъ пунктѣ. При отсутствіи сдѣлокъ въ котировочномъ бюллетенѣ отмѣчаются заявленныя цѣны продавцовъ и покупателей, но безъ обозначенія количества.

Надзоръ за правильностью котировки цѣнъ возлагается на Биржевой Комитетъ, на обязанности коего лежитъ и разсмотрѣніе жалобъ, поступающихъ отъ посѣтителей биржи на неправильности, допущенныя при составленіи биржевыхъ бюллетеней. При этомъ, въ случаѣ признанія жалобы правильной, въ ближайшемъ бюллетелѣ отъ имени Биржеваго Комитета печатается поправка.

Подробности порядка дѣйствій Котировальной Коммисіи, составленія биржевыхъ бюллетеней и опубликованія ихъ во всеобщее свѣдѣніе опредѣляются особыми правилами, составляемыми Биржевымъ Комитетомъ и, по одобреніи ихъ биржевымъ обществомъ, представляемыми на утвержденіе Министра Торговли и Промышленности.

Коммисія экспертовъ.

§ 37. Для опредѣленія качества всякаго рода товаровъ, котирующихся на С.-Петербургской фруктовой, чайной и винной биржѣ, имѣетъ быть образована Коммисія экспертовъ, порядокъ дѣйствія которой, а равно и личный составъ опредѣляются особой инструкціей, вырабатываемой Биржевымъ Комитетомъ, съ одобренія биржеваго общества, и утверждаемой Министромъ Торговли и Промышленности.

О должностныхъ лицахъ, состоящихъ при Биржевомъ Комитетѣ.

§ 38. При Биржевомъ Комитетѣ состоятъ: секретарь, регистраторы и другія должностныя лица, въ коихъ можетъ встрѣтиться надобность.

§ 39. Назначеніе и увольненіе должностныхъ лицъ, кромѣ регистраторовъ, зависитъ исключительно отъ Биржеваго Комитета.

§ 40. Регистраторы утверждаются въ должности общимъ биржевымъ собраніемъ, по представленію Биржеваго Комитета.

§ 41. Регистраторы назначаются изъ россійскихъ подданныхъ, достигшихъ совершеннолѣтія. Увольненіе регистраторовъ, въ случаѣ неправильнаго веденія ими дѣла, предоставляется Биржевому Комитету, который, въ такомъ случаѣ, докладываетъ о семъ ближайшему общему собранію, съ представленіемъ новаго лица на мѣсто уволеннаго.

§ 42. Размѣръ слѣдуемаго регистраторамъ вознагражденія назначается Биржевымъ Комитетомъ, съ утвержденія общаго биржеваго собранія; содержаніе же другимъ должностнымъ лицамъ, равно какъ и суммы на содержаніе писцовъ и на канцелярскіе расходы, опредѣляются Комитетомъ.

§ 43. Всѣ должностныя лица биржи, за учиненныя ими по службѣ преступныя дѣянія, подлежатъ отвѣтственности на основаніи общихъ узаконеній о преступленіяхъ и проступкахъ по службѣ государственной и общественной.

О суммахъ, принадлежащихъ биржевому обществу, и объ отчетности по нимъ.

§ 44. Доходы С.-Петербургской фруктовой, чайной и винной биржи состоятъ: *а)* изъ ежегодныхъ членскихъ взносовъ и сборовъ за посѣщеніе биржи (§§ 4 и 5); *б)* изъ сборовъ, которые могутъ быть учреждены на надобности биржи; *в)* изъ доброволь-

ныхъ складокъ, устанавливаемыхъ биржевымъ обществомъ съ его членовъ на надобности биржи; *г)* изъ сборовъ за выдачу частнымъ лицамъ справокъ (§ 12, п. 4); *д)* изъ штрафовъ за несвоевременное пребываніе на биржѣ (примѣч. къ § 3); *е)* изъ процентовъ съ капиталовъ и изъ доходовъ съ недвижимыхъ имуществъ, принадлежащихъ биржевому обществу, и *ж)* изъ другихъ случайныхъ поступленій.

§ 45. Для записи доходовъ и расходовъ биржеваго общества Комитетъ ведетъ общія и частныя приходо-расходныя книги на основаніяхъ, одобренныхъ биржевымъ обществомъ.

§ 46. Всѣ суммы, кромѣ необходимыхъ на текущіе расходы, вносятся Комитетомъ, по приговору биржеваго общества, въ одно изъ кредитныхъ учрежденій для приращенія изъ процентовъ или превращаются въ процентныя бумаги. Эти суммы могутъ быть получаемы обратно не иначе, какъ по требованію, подписанному Предсѣдательствующимъ въ Биржевомъ Комитетѣ и членомъ-казначеемъ Комитета. Наличныя суммы и денежные документы свидѣтельствуются ежемѣсячно порядкомъ, какой будетъ установленъ биржевымъ обществомъ.

§ 47. Въ началѣ года Биржевой Комитетъ составляетъ отчетъ о приходѣ и расходѣ за истекшій годъ и представляетъ сей отчетъ и приходо-расходныя книги биржевому обществу. Провѣрку сихъ книгъ, равно какъ и отчетъ о суммахъ, ввѣренныхъ Комитету, общество поручаетъ особой ежегодно избираемой для сего Ревизіонной Коммисіи изъ трехъ членовъ общества, не состоящихъ членами Биржеваго Комитета.

§ 48. На провѣрку книгъ и отчета о движеніи принадлежащихъ биржевому обществу суммъ назначается мѣсячный срокъ, по прошествіи котораго докладъ Ревизіонной Коммисіи о послѣдствіяхъ провѣрки представляется, вмѣстѣ съ книгами и отчетомъ Комитета, на окончательное разсмотрѣніе биржеваго общества въ собраніи онаго; по утвержденіи же отчета и доклада Ревизіонной Коммисіи общимъ собраніемъ, они выставляются на биржѣ для общаго свѣдѣнія. Отчеты и результаты провѣрки публикуются въ «Вѣстникѣ финансовъ, промышленности и торговли» и въ «Вѣдомостяхъ С.-Петербургскаго градоначальства и столичной полиціи».

О допущеніи на биржѣ торговли иными товарами.

§ 49. Въ случаѣ ходатайства общества С.-Петербургской фруктовой, чайной и винной биржи о допущеніи на сей биржѣ оборотовъ по торговлѣ не только фруктами, чаемъ, виномъ и другими колоніальными товарами, но и иными товарами, Министру Торговли и Промышленности предоставляется утвердить, примѣнительно къ сему Уставу, дополнительныя правила относительно условій допущенія на биржѣ торговли и иными товарами. **28933** **28934** **28935** **28936** **28937** **28938**

28933.—Февраля 28. Высочайше утвержденный Уставъ акціонернаго Общества, подъ наименованіемъ: «Товарищество Русско-Японской торговли».

Положеніе Совѣта Министровъ, Высочайше утвержденное 28 Февраля 1907 года (Собр. Узак. 1907 г. Мая 22, отд. II, ст. 283).

28934.—Февраля 28. Высочайше утвержденный Уставъ акціонернаго Общества шляпной мануфактуры въ Ченстоховѣ.

Положеніе Совѣта Министровъ, Высочайше утвержденное 28 Февраля 1907 года (Собр. Узак. 1907 г. Мая 22, отд. II, ст. 284).

28935.—Февраля 28. Высочайше утвержденный Уставъ акціонернаго Общества Варшавской фабрики арматуръ и двигателей.

Положеніе Совѣта Министровъ, Высочайше утвержденное 28 Февраля 1907 года (Собр. Узак. 1907 г. Мая 22, отд. II, ст. 285).

28936.—Февраля 28. Высочайше утвержденный Уставъ Иркутскаго лѣсопромышленнаго Товарищества.

Положеніе Совѣта Министровъ, Высочайше утвержденное 28 Февраля 1907 года (Собр. Узак. 1907 г. Мая 24, отд. II, ст. 286).

28937.—Февраля 28. Высочайше утвержденный Уставъ торговаго Товарищества братьевъ Михаила и Семена Спиридоновыхъ.

Положеніе Совѣта Министровъ, Высочайше утвержденное 28 Февраля 1907 года (Собр. Узак. 1907 г. Мая 24, отд. II, ст. 287).

28938.—Февраля 28. Высочайше утвержденный Уставъ Московско-Сибирскаго горнопромышленнаго акціонернаго Общества.

Положеніе Совѣта Министровъ, Высочайше утвержденное 28 Февраля 1907 года (Собр. Узак. 1907 г. Мая 24, отд. II, ст. 288).

28959 **28959.**—Февраля 28. Высочайше утвержденный Уставъ акціонернаго пароходнаго Общества «Новое Азовское Пароходство».

Положеніе Совѣта Министровъ, Высочайше утвержденное 28 Февраля 1907 года (Собр. Узак. 1907 г. Іюня 23, отд. II, ст. 303).

Уставъ.

Цѣль учрежденія Общества, права и обязанности его.

§ 1. Для перевозки пассажировъ и грузовъ по рѣкѣ Дону, а также между портами Азовскаго, Чернаго и другихъ морей съ ихъ рѣками, учреждается акціонерное Общество подъ наименованіемъ: «Акціонерное пароходное Общество Новое Азовское Пароходство».

Примѣчаніе 1. Учредители Общества: потомственные дворяне: отставной Подполковникъ Георгій Маргаритовичъ Сарандинаки и Николай Савельевичъ Метелевъ, казакъ Старочеркасской станицы, Донской области, Степанъ Семеновичъ Грековъ, азовскій второй гильдіи купецъ Тарасъ Васильевичъ Гальченко, нахичеванскій мѣщанинъ Сергѣй Михайловичъ Чайлаховъ, азовскій мѣщанинъ Петръ Ивановичъ Соколовъ и константиноградскій мѣщанинъ Николай Карловичъ Лейманъ.

Примѣчаніе 2. Передача учредителями другимъ лицамъ своихъ правъ и обязанностей по Обществу, присоединеніе новыхъ учредителей и исключеніе котораго либо изъ вновь принятыхъ учредителей допускаются не иначе, какъ съ разрѣшенія Министра Торговли и Промышленности.

§ 2. Принадлежащіе учредителямъ пароходы, суда, а равно и другое движимое имущество, потребное для надобностей предпріятія, передаются владѣльцами на законномъ основаніи въ собственность Общества, съ соблюденіемъ всѣхъ существующихъ на сей предметъ законоположеній. Окончательное опредѣленіе условій передачи имущества предоставляется соглашенію перваго законносостоявшагося Общаго Собранія акціонеровъ съ владѣльцами имущества, причемъ, если таковаго соглашенія не послѣдуетъ, Общество считается несостоявшимся.

§ 3. Вопросы объ отвѣтственности за всѣ возникшіе до передачи имущества Обществу долги и обязательства, лежащіе какъ на владѣльцахъ сего имущества, такъ и на самомъ имуществѣ, равно переводъ таковыхъ долговъ и обязательствъ, съ согласія кредиторовъ, на Общество, разрѣшаются на основаніи существующихъ гражданскихъ законовъ.

§ 4. Обществу предоставляется, съ соблюденіемъ существующихъ законовъ, постановленій и правъ частныхъ лицъ и по непрошеніи, въ потребныхъ случаяхъ, разрѣшенія подлежащаго начальства, пріобрѣтать въ собственность пароходы и суда всякаго рода, а равно устраивать и арендовать соотвѣтственные цѣли Общества строенія, доки, эллинги, верфи, пароходы, суда, пристани, механическія приспособленія для нагрузки и выгрузки товаровъ и механическіе заводы, а также необходимое для сего движимое и недвижимое имущество и устраивать элеваторы. Постройка на бечевникахъ пристаней, пароходныхъ и транспортныхъ конторъ, механическихъ мастерскихъ, помѣщеній для людей, складовъ топлива и грузовъ допускается, на общемъ основаніи, по отводу—подлежащимъ начальствомъ и по соглашенію въ городахъ съ городскими общественными управленіями, собственно на сей предметъ временно и притомъ такъ, чтобы сооруженія эти ни въ какомъ случаѣ не загораждали пути для конныхъ и пѣшихъ сообщеній по всему протяженію бечевниковъ. Въ случаѣ неудобства подобныхъ временныхъ построекъ и необходимости устройства постоянныхъ, возведеніе таковыхъ дозволяется не иначе, какъ съ разрѣшенія Министра Путей Сообщенія и по соглашенію съ владѣльцами прибрежныхъ земель.

Постройками этими можетъ быть занято не болѣе половины узаконенной статьями 358 и 359 Устава путей сообщенія (Свода Зак. Т. XII, ч. I, изд. 1857 г.) 10-ти-саженной ширины бечевника.

Примѣчаніе. Пріобрѣтеніе Обществомъ въ собственность или въ срочное владѣніе и пользованіе недвижимыхъ имуществъ въ мѣстностяхъ, гдѣ таковое пріобрѣтеніе воспрещается, по закону, лицамъ Іудейскаго вѣроисповѣданія, не допускается.

§ 5. Общество, отнюдь не стѣсняя всѣхъ видовъ судоходства, обязано исполнять всѣ законоположенія, правила и вообще правительственныя распоряженія о судоходствѣ и пароходствѣ, а также постановленія Уставовъ: Строительнаго, путей сообщенія и Торговаго, какъ нынѣ дѣйствующія, такъ и тѣ, какія будутъ изданы впослѣдствіи.

Независимо сего, по требованію Министерства Путей Сообщенія, въ тѣхъ прибрежныхъ мѣстахъ рѣчныхъ путей, гдѣ будутъ находиться агенты Общества, оно обязывается, чрезъ этихъ агентовъ, производить наблюденіе за горизонтомъ воды, по правиламъ, преподаннымъ Министерствомъ Путей Сообщенія, и сообщать таковыя наблюденія сему

Министерству. Относительно судоходно-полицейскаго распорядка при плаваніи судовъ, разстановки ихъ въ мѣстахъ стоянокъ, пропуска черезъ искусственныя сооруженія, соблюденія установленныхъ отличительныхъ знаковъ и огней, приспособленія пароходовъ къ правильному и безопасному плаванію, подачи помощи при несчастныхъ случаяхъ на водѣ и на пристаняхъ и вообще правилъ благоустройства по судоходству,—пароходы и суда Общества подчиняются какъ существующимъ, такъ и впредь могущимъ быть изданными, постановленіямъ, а равно и правиламъ, установленнымъ подлежащими Министерствами, по принадлежности. На принадлежащихъ Обществу пристаняхъ, пароходахъ и судахъ должны находиться въ постоянной готовности и исправности огнегасительные аппараты и другія средства тушенія пожара; при возникновеніи таковаго на берегу, пристани и на другихъ судахъ, служащіе Общества обязаны немедленно оказывать помощь къ тушенію и прекращенію онаго какъ помянутыми огнегасительными снарядами, такъ и самими пароходами съ командою, подчиняясь въ сихъ случаяхъ распоряженіямъ и указаніямъ мѣстнаго судоходнаго или полицейскаго начальства.

§ 6. Общество, его конторы и агенты подчиняются относительно платежа государственнаго промысловаго налога, консульскихъ пошлинъ, таможенныхъ, гербовыхъ, судовыхъ, судоходныхъ и другихъ общихъ и мѣстныхъ сборовъ всѣмъ какъ общимъ, такъ и къ предпріятію Общества относящимся правиламъ и постановленіямъ, какъ нынѣ дѣйствующимъ, такъ и тѣмъ, какія впредь будутъ изданы.

§ 7. Общество отвѣтствуетъ за цѣлость и сохранность ввѣренныхъ ему для перевозки грузовъ какъ въ пути, такъ и при нагрузкѣ и выгрузкѣ, а равно за подмочку мѣстъ и вещей, происшедшую отъ небреженія служащихъ у него лицъ, но за порчу и утрату, происшедшія не по винѣ Общества, при цѣлости наружной укупорки, отъ самаго свойства укупоренныхъ вещей, отъ доказанной аваріи или отъ гибели судна—Общество отвѣтственности не подлежитъ.

Условія пріема, храненія, передвиженія и сдачи кладей и товаровъ, а также объ отвѣтственности Общества за цѣлость оныхъ предъ кладчиками и товарохозяевами, не должны противорѣчить общимъ законамъ гражданскимъ и постановленіямъ настоящаго Устава.

Примѣчаніе 1. Въ случаѣ пропажи отправленныхъ чрезъ Общество кладей, Правленіе и агенты его обязаны принять всѣ зависящія мѣры къ ихъ отысканію. 28939

Примѣчаніе 2. Предварительно открытія своихъ дѣйствій Общество представляетъ въ Министерство Торговли и Промышленности подробныя правила о порядкѣ и условіяхъ перевозки пассажировъ, пріема для тяги судовъ, пріема, храненія, передвиженія и сдачи кладей и товаровъ, а также объ отвѣтственности Общества за цѣлость оныхъ предъ судовладѣльцами, кладчиками и товарохозяевами. Правила эти утверждаются Министромъ Торговли и Промышленности, по предварительному соглашенію съ Министромъ Путей Сообщенія, и публикуются во всеобщее свѣдѣніе. Правила эти, по ихъ утвержденіи, должны быть отпечатаны на оборотѣ фрахтовой квитанціи.

§ 8. Пріемъ кладей отъ отправителей производится по накладнымъ и коносаментамъ, адресуемымъ на имя Правленія Общества, его конторъ и агентовъ и подписаннымъ товароотправителями, а при неграмотности сихъ послѣднихъ, уполномоченными или рукоприкладчиками. Въ накладныхъ и коносаментахъ должны быть съ точностью обозначены: родъ, число мѣстъ и вѣсъ товара, а равно званіе, имя и фамилія товароотправителя. Званіе, имя, фамилія товарополучателя означаются лишь въ томъ случаѣ, если отправитель кладей желаетъ получить именную квитанцію.

Примѣчаніе. Правленіе и уполномоченные агенты Общества не имѣютъ права брать писемъ, денегъ и маловѣсныхъ посылокъ, подлежащихъ перевозкѣ по почтѣ. Въ случаѣ, если такіе предметы будутъ найдены въ сданныхъ кладяхъ или товарныхъ мѣстахъ, Общество обязано тотчасъ же отправить ихъ въ ближайшую Почтовую Контору, съ показаніемъ имени и фамиліи, а если можно, то и мѣста жительства отправителя и получателя. Для предупрежденія же вложенія писемъ, денегъ и посылокъ, подлежащихъ отправленію по почтѣ, въ невскрываемыя Обществомъ мѣста, Общество должно на всѣхъ выдаваемыхъ отправителямъ квитанціяхъ означать, что за допущеніе отступленія въ семъ случаѣ отъ предписанныхъ правилъ виновные подвергаются законной отвѣтственности.

§ 9. При пріемѣ клади для перевозки, Правленіе, конторы и уполномоченные агенты Общества выдаютъ отправителямъ квитанціи на печатныхъ бланкахъ. Замѣняя собою договоръ съ отправителемъ, квитанціи эти могутъ быть именными или на предъявителя. Въ нихъ означаются: родъ посылаемыхъ

28939 грузовъ, вѣсъ оныхъ, количество или мѣра, число мѣстъ и всѣ условія перевозки, установленныя Обществомъ и начертанныя на оборотѣ квитанціи, а равно отвѣтственность Общества за несвоевременность доставленія, порчу или утрату груза, происходящія отъ недосмотра управленія, и кромѣ того особыя между Обществомъ и отправителями условія, если таковыя будутъ постановлены. Копія квитанціи хранится при дѣлахъ Общества, а подлинная квитанція должна быть возвращена ему при сдачѣ клади на мѣстѣ ея назначенія. Поэтому, въ случаѣ утраты квитанціи или неумышленнаго ея истребленія, лицо, у котораго она находилась, обязано публиковать о томъ троекратно въ теченіе двухъ недѣль въ мѣстныхъ вѣдомостяхъ. Засимъ, по прошествіи мѣсяца со дня позднѣйшей публикаціи, кладь выдается упомянутому лицу по предъявленіи имъ Обществу удостовѣренія о своей личности, если квитанція именная, или же удостовѣренія отправителя о принадлежности ему клади, означенной въ утраченной безыменной квитанціи.

§ 10. Грузы, не принятые въ теченіе тридцати дней со дня ихъ прибытія къ мѣсту назначенія, считаются невостребованными. По прошествіи означеннаго срока, о непринятомъ грузѣ посылается увѣдомленіе отправителю и троекратно, въ продолженіе двухъ недѣль, публикуется въ мѣстныхъ вѣдомостяхъ. Засимъ, въ случаѣ неявки получателя въ теченіе четырехъ мѣсяцевъ со дня послѣдней публикаціи, невостребованные грузы продаются съ публичнаго торга. Вырученныя за кладь деньги обращаются на удовлетвореніе Общества за расходы по продажѣ имущества, провозъ и полежалое, а въ подлежащихъ случаяхъ и въ возмѣщеніе выданной Обществомъ ссуды, остальныя же затѣмъ деньги отсылаются въ кредитныя установленія для обращенія изъ процентовъ, съ которыми выдаются владѣльцу товара, въ случаѣ предъявленія имъ о томъ требованія, до истеченія десятилѣтняго срока со дня продажи клади.

Примѣчаніе 1. Продажа клади производится отъ Общества, съ соблюденіемъ правилъ, постановленныхъ по сему предмету Уставомъ гражданскаго судопроизводства (Т. XVI, ч. I, Свода Зак., изд. 1892 г.).

Примѣчаніе 2. Кладь, легко подвергающіяся порчѣ, въ случаѣ неявки пріемщика или отказа отъ принятія оныхъ, могутъ быть проданы, не выжидая установленныхъ въ семъ параграфѣ сроковъ, при посредствѣ мѣстной полиціи, но, по обнаруженіи порчи, о семъ долженъ быть составленъ надлежащій актъ, съ немедленнымъ извѣщеніемъ товарохозяина по мѣсту его жительства, если оно извѣстно Правленію Общества.

Примѣчаніе 3. До продажи клади съ публичнаго торга владѣлецъ оной вправѣ явиться въ мѣсто продажи, уплатить всѣ накопившіеся расходы и платежи и получить кладь.

§ 11. Обществу предоставляется право продажи съ публичнаго торга, съ заявленіемъ о томъ въ Россійскомъ портѣ—мѣстному портовому и полицейскому начальствамъ, а въ иностранномъ—Россійскому Консулу, и съ разрѣшенія мѣстныхъ властей, по законамъ страны, поврежденныхъ и неповрежденныхъ товаровъ и вещей, принятыхъ, согласно условіямъ перевозки, отъ отправителей, при расчетахъ съ ними за убытки или вслѣдствіе неуплаты своевременно условленныхъ въ пользу Общества платежей, но не ранѣе, какъ по истеченіи одного мѣсяца со дня публикаціи о такой продажѣ.

§ 12. Если предложенною на первыхъ торгахъ высшею цѣною не покроются причитающіеся Обществу платежи вмѣстѣ съ расходами по продажѣ, то отъ усмотрѣнія Общества зависитъ въ теченіе мѣсяца со дня первыхъ торговъ назначить вторые торги, которые признаются окончательными. Если же на вторичномъ торгѣ вещи не будутъ проданы за отсутствіемъ желающихъ торговаться, то Общество оставляетъ ихъ за собою, прекращая всѣ расчеты съ владѣльцемъ товара. Засимъ, поступившее на семъ основаніи въ собственность Общества имущество продается имъ или съ аукціона, или по вольной цѣнѣ за свой счетъ.

§ 13. Владѣлецъ товара, принятаго Обществомъ для перевозки, можетъ, съ согласія Общества, поручить ему продать свой товаръ или часть его съ аукціона или за опредѣленную плату. Порядокъ производства продажи устанавливается Правленіемъ Общества, причемъ Общество получаетъ за такую продажу плату за коммисію по утверждаемой Правленіемъ таксѣ. Общество можетъ также принимать на себя, по порученію товарохозяина, очищеніе его товаровъ таможенными пошлинами.

§ 14. Общество можетъ выдавать, подъ отправляемые чрезъ его посредство застрахованные и неподвергающіеся скорой порчѣ товары, краткосрочныя ссуды на время нахожденія товаровъ въ пути или въ складахъ Общества, по особымъ соглашеніямъ съ отправителями въ размѣрѣ, не превышающемъ 60% стоимости товара, опредѣляемой по соображенію съ цѣнами ближайшаго торговаго пункта.

Условія ссудъ означаются на документахъ въ пріемѣ товаровъ для отправленія.

Въ случаѣ неуплаты въ срокъ ссуды, выданной подъ отправленные чрезъ посредство Общества товары, заемщику дается, безъ особаго о томъ предваренія, семидневный льготный срокъ для платежа, со взысканіемъ, вмѣсто процентовъ, за просрочку пени въ полпроцента съ суммы, за нимъ въ долгу состоящей.

Если заемщикъ не внесетъ денегъ въ теченіе льготной недѣли, то товары, подъ которые выдана ссуда, продаются, по распоряженію Общества, съ публичнаго торга. Вмѣсто же упомянутой выше пени взыскиваются установленные по ссудѣ проценты за время отъ окончанія срока ссуды по день уплаты Обществу, считая каждые начавшіеся 15 дней за полмѣсяца и, сверхъ того, расходы по продажѣ залога, два процента со всей ссуды, въ видѣ неустойки, и плата за храненіе и страхованіе имущества за время просрочки.

Сумма, вырученная отъ продажи товара, за вычетомъ издержекъ продажи и провозной платы (если таковая не была уплачена при отправленіи), обращается на удовлетвореніе долга по ссудѣ и всѣхъ вышеуказанныхъ платежей, причитающихся Обществу, преимущественно предъ всѣми прочими долгами товарохозяина, хотя бы сей послѣдній былъ объявленъ несостоятельнымъ должникомъ. Но и до продажи на представленные въ обезпеченіе Общества товары не могутъ быть обращаемы никакія частныя, казенныя или общественныя взысканія, и товары эти не могутъ быть включаемы въ конкурсную массу должника Общества до уплаты всей выданной подъ оные ссуды, вмѣстѣ съ провозной платой и другими причитающимися Обществу платежами.

§ 15. Обществу разрѣшается производить страхованіе перевозимыхъ на его судахъ грузовъ и товаровъ въ страховыхъ Обществахъ, но лишь за счетъ послѣднихъ.

§ 16. Для удовлетворенія надобностей Правительства, связанныхъ съ приведеніемъ арміи и флота на военное положеніе (мобилизаціей), а равно и по другимъ обстоятельствамъ, вызываемымъ военными потребностями и соображеніями, всякое судно Общества, по требованію Правительства, можетъ быть изъято изъ владѣнія Общества во временное пользованіе или полную собственность Правительства. За изъятыя во временное пользованіе суда Правительство производитъ Обществу, за все время пользованія оными, вознагражденіе по расчету 5% годовыхъ съ первоначальной стоимости и 6% съ современной балансовой стоимости этихъ судовъ. Въ случаѣ порчи пароходовъ и судовъ во время пользованія ими Правительствомъ, послѣднее обязуется произвести ремонтъ ихъ на свой счетъ до обратной сдачи пароходовъ и судовъ Обществу. Если же во время пользованія пароходъ или судно погибнетъ, то Правительство уплачиваетъ Обществу стоимость его по современному балансу, согласно опредѣленію о семъ Коммисіи, составляемой изъ представителей отъ Министерствъ: Торговли и Промышленности, Военнаго, Морскаго, Путей Сообщенія и Финансовъ и депутатовъ отъ Общества. На томъ же основаніи Общество вознаграждается и за суда, поступающія по распоряженію Правительства въ полную его собственность. Правительство имѣетъ право на взятыхъ имъ въ свое распоряженіе судахъ дѣлать тѣ приспособленія, какія оно признаетъ полезнымъ, но съ тѣмъ, чтобы суда были сданы обратно Обществу въ прежнемъ ихъ видѣ. Общество, въ случаѣ надобности, предоставляетъ Правительству имѣющіеся у него въ складахъ предметы и матеріалы, необходимые для плаванія, съ уплатою Обществу дѣйствительной стоимости сихъ предметовъ. **28939**

Примѣчаніе. Общество обязано подчиняться всѣмъ тѣмъ правиламъ, которыя будутъ изданы Правительствомъ для пароходныхъ предпріятій на случай мобилизаціи войскъ.

§ 17. На береговыя должности въ предѣлахъ Россіи Общество обязано назначать исключительно русскихъ подданныхъ. На судовыя должности, въ томъ числѣ и въ составъ команды на судахъ, Общество вправѣ выбирать служащихъ какъ изъ русскихъ подданныхъ, такъ и иностранцевъ, подчиняясь въ послѣднемъ случаѣ общимъ объ экипажѣ на Россійскихъ торговыхъ судахъ правиламъ (ст. 175 и 197 Уст. Торг., изд. 1903 г.). На должности капитановъ, машинистовъ, судоуправителей и рулевыхъ должны быть назначаемы лица, обладающія необходимыми знаніями и опытностью, причемъ на рѣчныя суда Общества—исключительно изъ числа русскихъ подданныхъ. При этомъ на мѣста, гдѣ служащіе имѣютъ соприкосновеніе съ публикою, должны быть назначаемы непремѣнно лица, свободно владѣющія Русскимъ языкомъ. Въ случаѣ распоряженій или дѣйствій конторъ или агентовъ Общества во вредъ интересамъ правительственнымъ или общественнымъ, Правленіе Общества, по требованію Министра Торговли и Промышленности, а въ отноше-

28959 ніи рѣчнаго судоходства, по требованію Министра Путей Сообщенія, немедленно устраняетъ безпорядки, а въ случаѣ продолженія оныхъ, удаляетъ виновныхъ лицъ.

Всякаго рода имущественная отвѣтственность за дѣйствія управленія, агентовъ и служащихъ Общества остается на самомъ Обществѣ, которое, удовлетворивъ Правительство или частныхъ лицъ, вѣдается съ виновными на основаніи общихъ законовъ.

§ 18. Всѣ пароходы и суда Общества должны быть достаточной прочности, приспособлены для удобнаго помѣщенія пассажировъ и передвиженія грузовъ, а буксирные—для буксированія судовъ, и содержимы въ полной исправности и чистотѣ. Опредѣленіе допускаемаго на пароходахъ Общества предѣльнаго числа пассажировъ, количества балласта и грузовъ, а также способа размѣщенія послѣднихъ, производится лицами, командируемыми для этой цѣли подлежащимъ начальствомъ.

Пароходамъ Общества разрѣшается плавать не иначе, какъ по предъявленіи мѣстному начальству актовъ о произведенномъ, на основаніи существующихъ узаконеній, освидѣтельствованіи пароходовъ со стороны прочности ихъ корпусовъ, исправности паровыхъ котловъ, наличности всѣхъ установленныхъ для паровыхъ судовъ принадлежностей и соблюденія другихъ обязательныхъ для пароходовъ правилъ.

Для удостовѣренія въ прочности и надлежащей исправности принадлежащихъ Обществу пароходовъ и судовъ, таковые подлежатъ освидѣтельствованію на основаніи установленныхъ правилъ освидѣтельствованія судовъ.

Пароходы и суда, которые по освидѣтельствованіи окажутся неблагонадежными, къ плаванію не допускаются. Освидѣтельствованіе не освобождаетъ, однако, Общество отъ отвѣтственности за поврежденія, происшедшія отъ неудовлетворительной постройки самыхъ пароходовъ и судовъ, отъ неисправнаго ихъ содержанія и ремонта, или отъ несвоевременнаго исправленія случившихся въ нихъ поврежденій.

На каждомъ пароходѣ, перевозящемъ пассажировъ, долженъ находиться аптечный ящикъ, съ общеупотребительными медикаментами и перевязочными средствами, для подачи командирами пароходовъ или ихъ помощниками первоначальной врачебной помощи заболѣвшимъ пассажирамъ.

На принадлежащихъ Обществу пристаняхъ, пароходахъ и судахъ должны находиться въ постоянной готовности и исправности огнегасительные аппараты и другія средства тушенія пожара, а также необходимыя спасательныя средства и приспособленія. Кромѣ того, пароходы и суда Общества должны имѣть вполнѣ достаточное количество шлюпокъ, для перевозки команды и пассажировъ во время могущаго произойти на пароходѣ несчастія. Въ отношеніи опредѣленія допускаемаго на совершающихъ плаваніе по внутреннимъ водамъ пароходахъ Общества предѣльнаго числа пассажировъ и грузовъ, а также способа размѣщенія послѣднихъ, Общество подчиняется всѣмъ правиламъ и распоряженіямъ Министерства Путей Сообщенія.

Примѣчаніе. Во всѣхъ главныхъ пунктахъ остановки пароходовъ Общество обязывается устроить и содержать въ полной исправности прочныя и удобныя пристани. При остановкѣ пароходовъ для спуска и пріема пассажировъ обязательна подача надлежаще устроенныхъ прочныхъ сходней.

§ 19. На каждомъ пассажирскомъ пароходѣ Общества должна находиться книга для жалобъ, прошнурованная и за печатью мѣстнаго Портоваго Управленія или же мѣстной полиціи, на рѣчныхъ же пароходахъ Общества—за печатью мѣстнаго Инспектора судоходства. Книга эта хранится у капитана парохода или его помощника и предъявляется по первому требованію пассажира, желающаго занести жалобу. Объявленіе объ этой книгѣ должно быть вывѣшено на видномъ мѣстѣ.

§ 20. О всѣхъ происшедшихъ во время плаванія несчастныхъ случаяхъ съ пассажирами или съ командою, равно какъ о поврежденіяхъ въ пароходѣ, вызвавшихъ остановку онаго, капитаны судовъ и пароходовъ Общества обязаны сообщать немедленно по прибытіи въ ближайшій портъ: русскій—мѣстнымъ портовому и полицейскому начальствамъ, а иностранный—Россійскому Консулу, при плаваніи же по внутреннимъ воднымъ путямъ сообщеніе должно быть сдѣлано мѣстному судоходному начальству, немедленно по прибытіи въ ближайшую пристань.

§ 21. Публикаціи Общества во всѣхъ указанныхъ въ законѣ и въ настоящемъ Уставѣ случаяхъ, за исключеніемъ особо поименованныхъ, дѣлаются въ «Правительственномъ Вѣстникѣ», «Вѣстникѣ финансовъ, промышленности и торговли», «Вѣстникѣ Министерства Путей Сообщенія», вѣдомостяхъ обѣихъ столицъ и мѣстныхъ областныхъ, съ соблюденіемъ установленныхъ правилъ.

§ 22. Общество имѣетъ печать съ изображеніемъ своего наименованія (§ 1).

28939

Капиталъ Общества, акціи, права и обязанности владѣльцевъ акцій.

§ 23. Основной капиталъ Общества опредѣляется въ 350.000 рублей, раздѣленныхъ на 3,500 именныхъ акцій, по 100 рублей каждая.

Примѣчаніе. Владѣльцами акцій могутъ быть только русскіе подданные. Условіе это должно быть означено на самихъ акціяхъ.

§ 24. Все означенное въ § 23 количество акцій распредѣляется между учредителями и приглашенными ими къ участію въ предпріятіи лицами, по взаимному соглашенію, причемъ владѣльцамъ передаваемаго Обществу указаннаго въ § 2 имущества разрѣшается получать, вмѣсто денегъ, акціи, по нарицательной цѣнѣ, въ числѣ, опредѣляемомъ по взаимному ихъ соглашенію съ первымъ Общимъ Собраніемъ акціонеровъ, съ оплатою этихъ акцій, взамѣнъ денегъ, упомянутымъ имуществомъ.

§ 25. Оставленныя за учредителями временныя свидѣтельства или акціи вносятся Правленіемъ Общества на храненіе въ учрежденія Государственнаго Банка и не могутъ быть передаваемы третьимъ лицамъ до утвержденія установленнымъ порядкомъ отчета за первый операціонный годъ.

§ 26. По распубликованіи настоящаго Устава, вносится не далѣе, какъ въ теченіе шести мѣсяцевъ, на каждую акцію, за исключеніемъ тѣхъ акцій, кои согласно § 24 будутъ выданы за передаваемое Обществу имущество, по пятьдесятъ рублей, съ запискою внесенныхъ денегъ въ установленныя книги и съ выдачею въ полученіи денегъ росписокъ за подписью учредителей, а впослѣдствіи временныхъ именныхъ свидѣтельствъ. Полученныя за акціи деньги вносятся учредителями вкладомъ въ учрежденія Государственнаго Банка, гдѣ и остаются до востребованія Правленіемъ Общества. Затѣмъ, по представленіи Министру Торговли и Промышленности удостовѣренія о поступленіи въ учрежденія Государственнаго Банка первоначальнаго взноса на акціи, Общество открываетъ свои дѣйствія. Въ противномъ случаѣ Общество считается несостоявшимся, и внесенныя по акціямъ деньги возвращаются сполна по принадлежности. Сроки и размѣръ послѣдующихъ взносовъ назначаются по постановленіямъ Общаго Собранія акціонеровъ по мѣрѣ надобности, съ тѣмъ, чтобы полная уплата всей слѣдующей за каждую акцію суммы (100 р.) произведена была не позже двухъ лѣтъ со дня открытія Обществомъ своихъ дѣйствій. Въ случаѣ неисполненія сего, Общество обязано ликвидировать свои дѣла. О срокахъ и размѣрахъ взносовъ публикуется, по крайней мѣрѣ, за три мѣсяца до начала означенныхъ сроковъ. Взносы по акціямъ отмѣчаются на временныхъ свидѣтельствахъ, которыя, при послѣднемъ взносѣ, замѣняются акціями.

Примѣчаніе. Книги для записи суммъ, вносимыхъ за акціи, ведутся съ соблюденіемъ правилъ, указанныхъ въ пунктахъ 4—10 статьи 2166 Т. X, ч. I, Свода Зак., изд. 1900 года, и предъявляются, для приложенія къ шнуру ихъ печати и для скрѣпы по листамъ и надписи, въ Азовскую Городскую Управу.

§ 27. Если кто-либо изъ владѣльцевъ временныхъ свидѣтельствъ не внесетъ потребованныхъ денегъ къ сроку, то ему дается одинъ мѣсяцъ льготы, съ уплатою въ пользу Общества одного процента въ мѣсяцъ на невнесенную къ сроку сумму. Если же и затѣмъ деньги по свидѣтельствамъ не будутъ внесены, то эти свидѣтельства уничтожаются, о чемъ публикуется во всеобщее свѣдѣніе, и замѣняются новыми подъ тѣми же нумерами свидѣтельствами, которыя продаются Правленіемъ Общества. Изъ вырученныхъ за такія свидѣтельства суммъ, за покрытіемъ оставшихся въ недоимкѣ взносовъ съ процентами за просрочку и расходовъ по продажѣ и публикаціи, остатокъ выдается бывшему владѣльцу уничтоженныхъ свидѣтельствъ.

§ 28. Объ учрежденіи Общества, или же о томъ, что оно не состоялось (§§ 2 и 26), въ первомъ случаѣ—Правленіе, а въ послѣднемъ—учредители увѣдомляютъ Министровъ Торговли и Промышленности и Путей Сообщенія и публикуютъ во всеобщее свѣдѣніе.

§ 29. По полной оплатѣ первоначально выпущенныхъ акцій, Общество можетъ увеличивать свой капиталъ посредствомъ дополнительныхъ выпусковъ акцій, нарицательной цѣны первоначально выпущенныхъ акцій, но не иначе, какъ по постановленію Общаго Собранія акціонеровъ и съ особаго, каждый разъ, разрѣшенія Правительства порядкомъ, имъ утверждаемымъ.

Примѣчаніе 1. По каждой изъ вновь выпускаемыхъ акцій должна быть вносима пріобрѣтателемъ ея, сверхъ нарицательной цѣны, еще извѣстная премія, равная, по крайней мѣрѣ, причитающейся на каждую изъ акцій предыдущихъ выпусковъ части запаснаго капитала Общества по послѣднему балансу, съ обращеніемъ собранныхъ такимъ путемъ премій на увеличеніе того же запаснаго капитала.

28939 *Примѣчаніе 2.* Увеличеніе основнаго капитала на общую сумму, не превышающую суммы первоначальнаго выпуска (350.000 р.), производится съ разрѣшенія Министра Торговли и Промышленности.

§ 30. При послѣдующихъ выпускахъ акцій, преимущественное право на пріобрѣтеніе ихъ имѣютъ владѣльцы акцій Общества предыдущихъ выпусковъ, соотвѣтственно числу имѣющихся у нихъ акцій; если же акціи новаго выпуска не будутъ разобраны владѣльцами акцій предыдущихъ выпусковъ сполна, то на остальную часть ихъ открывается, съ разрѣшенія Министра Торговли и Промышленности, и на условіяхъ, подлежащихъ предварительному его утвержденію, публичная подписка, причемъ должно быть въ точности соблюдаемо правило примѣчанія къ § 23.

§ 31. Акціи Общества могутъ быть только именныя. На акціяхъ означаются званіе, имя и фамилія (фирма) владѣльца. Акціи вырѣзываются изъ книги, означаются нумерами по порядку и выдаются за подписью трехъ членовъ Правленія, бухгалтера и кассира, съ приложеніемъ печати Общества.

Примѣчаніе. Акціи Общества и купонные листы должны быть печатаемы въ Экспедиціи Заготовленія Государственныхъ Бумагъ.

§ 32. Къ каждой акціи прилагается листъ купоновъ на полученіе по нимъ дивиденда въ теченіе десяти лѣтъ; на купонахъ этихъ означаются нумера акцій, къ коимъ каждый изъ нихъ принадлежитъ, и года въ послѣдовательномъ порядкѣ. По истеченіи десяти лѣтъ владѣльцамъ акцій имѣютъ быть выданы новые листы купоновъ, въ томъ же порядкѣ, на слѣдующія десять лѣтъ и т. д.

§ 33. Передача временныхъ свидѣтельствъ и акцій отъ одного лица другому дѣлается передаточною надписью на свидѣтельствахъ или акціяхъ, которыя, при соотвѣтственномъ объявленіи, должны быть предъявлены Правленію Общества для отмѣтки передачи въ его книгахъ. Само Правленіе дѣлаетъ передаточную надпись на свидѣтельствахъ и акціяхъ только въ случаяхъ, предусмотрѣнныхъ въ статьѣ 2167 Т. X, ч. I, Свода Зак., изд. 1900 года, и по судебному опредѣленію.

§ 34. Временное свидѣтельство, на которомъ не будетъ означено полученіе Правленіемъ взноса, срокъ которому, согласно § 27, истекъ, не можетъ быть передаваемо или уступаемо другому лицу, и всякая сдѣлка по такому свидѣтельству признается недѣйствительною; условіе это должно быть означено на самыхъ свидѣтельствахъ.

§ 35. Общество въ отношеніи биржеваго обращенія временныхъ свидѣтельствъ или акцій подчиняется всѣмъ узаконеніямъ, правиламъ и распоряженіямъ по этому предмету, какъ нынѣ дѣйствующимъ, такъ и тѣмъ, которыя впредь будутъ изданы.

§ 36. Купоны къ акціямъ не могутъ быть передаваемы отдѣльно отъ акцій, за исключеніемъ купоновъ истекшихъ и текущихъ сроковъ; при передачѣ означенныхъ купоновъ не требуется никакихъ передаточныхъ надписей на купонахъ или заявленій о передачѣ ихъ.

§ 37. Утратившій временныя свидѣтельства или акціи или купоны къ нимъ, за исключеніемъ купоновъ истекшихъ и текущихъ сроковъ, долженъ письменно заявить о томъ Правленію, съ означеніемъ нумеровъ утраченныхъ свидѣтельствъ или акцій или купоновъ. Правленіе производитъ за счетъ его публикацію. Если, по прошествіи шести мѣсяцевъ со дня публикаціи, не будетъ доставлено никакихъ свѣдѣній объ утраченныхъ свидѣтельствахъ или акціяхъ или купонахъ, то выдаются новые свидѣтельства или акціи или купоны, подъ прежними нумерами и съ надписью, что они выданы взамѣнъ утраченныхъ. Объ утратѣ купоновъ истекшихъ и текущихъ сроковъ Правленіе никакихъ заявленій не принимаетъ, и утратившій означенные купоны лишается права на полученіе по нимъ дивиденда.

§ 38. Въ случаѣ смерти владѣльца временныхъ свидѣтельствъ или акцій и учрежденія надъ имѣніемъ его опеки, опекуны, по званію своему, въ дѣлахъ Общества никакихъ особыхъ правъ не имѣютъ и подчиняются, наравнѣ съ прочими владѣльцами временныхъ свидѣтельствъ или акцій, общимъ правиламъ сего Устава.

Правленіе Общества, права и обязанности его.

§ 39. Правленіе Общества состоитъ не менѣе, какъ изъ трехъ, и не болѣе, какъ изъ девяти Директоровъ, избираемыхъ Общимъ Собраніемъ акціонеровъ. Мѣстопребываніе Правленія находится въ посадѣ Азовѣ, Ростовскаго на Дону округа.

§ 40. Для замѣщенія Директоровъ, бывшихъ до истеченія срока, на который они избраны, или временно лишенныхъ возможности исполнять свои обязанности, избираются Общимъ Собраніемъ акціонеровъ два кандидата. Кандидаты приступаютъ къ исполненію обязанностей Директоровъ по старшинству избранія, при одинаковомъ же старшинствѣ—по большинству полученныхъ при избраніи голосовъ, а въ случаѣ избранія ихъ одинаковымъ числомъ

голосовъ—по жребію. Кандидатъ, замѣщающій выбывшаго Директора, исполняетъ его обязанности до истеченія срока, на который былъ избранъ выбывшій Директоръ, но не свыше срока, на который избранъ самъ кандидатъ. Кандидаты, за время исполненія обязанностей Директоровъ, пользуются всѣми правами, Директорамъ присвоенными.

§ 41. Въ Директоры и кандидаты избираются лица, имѣющія на свое имя не менѣе десяти акцій, которыя и хранятся въ кассѣ Общества или въ учрежденіяхъ Государственнаго Банка во все время бытности избранныхъ лицъ въ помянутыхъ званіяхъ и не могутъ быть никому передаваемы до утвержденія отчета и баланса за послѣдній годъ пребыванія владѣльцевъ акцій Директорами и кандидатами. Общему Собранію предоставляется, въ случаѣ неимѣнія въ виду акціонеровъ съ вышеозначеннымъ числомъ акцій, которые поступили бы въ Директоры и кандидаты, избирать, по ближайшему своему усмотрѣнію, въ упомянутыя должности и лицъ, не имѣющихъ опредѣленнаго количества акцій, но съ тѣмъ, чтобы избираемый, по избраніи въ должность, пріобрѣлъ на свое имя, въ теченіе одного мѣсяца, установленное выше количество акцій.

§ 42. По прошествіи одного года отъ первоначальнаго избранія Директоровъ и кандидатовъ, ежегодно выбываютъ два Директора и два кандидата, сначала по жребію, а потомъ по старшинству вступленія, и на мѣсто выбывающихъ избираются новые Директоры и кандидаты. Выбывшіе Директоры и кандидаты могутъ быть избираемы вновь.

§ 43. Послѣ перваго Собранія, созваннаго учредителями, и затѣмъ ежегодно, послѣ годичнаго Общаго Собранія, Директоры избираютъ изъ среды своей Предсѣдателя и заступающаго его мѣсто.

§ 44. Члены Правленія могутъ получать, кромѣ процентнаго изъ чистой прибыли вознагражденія (§ 60), и опредѣленное содержаніе, по назначенію Общаго Собранія акціонеровъ.

§ 45. Правленіе распоряжается всѣми дѣлами и капиталами Общества по примѣру благоустроеннаго коммерческаго дома. Къ обязанности его относятся: *а)* пріемъ поступившихъ за акціи Общества денегъ и выдача именныхъ временныхъ свидѣтельствъ, а по полной оплатѣ ихъ, и самыхъ акцій; *б)* устройство, по обряду коммерческому, бухгалтеріи, кассы и письмоводства, а равно и составленіе, на основаніи §§ 55—57, годовыхъ отчета и баланса, смѣты и плана дѣйствій; *в)* опредѣленіе необходимыхъ для службы по Обществу лицъ, съ назначеніемъ имъ предметовъ занятій и содержанія, а равно и ихъ увольненіе; **28939** *г)* наемъ и сдача въ аренду пароходовъ и другихъ судовъ; *д)* пріобрѣтеніе необходимыхъ матеріаловъ и всякихъ предметовъ и имуществъ; *е)* наемъ складовъ, квартиръ и другихъ помѣщеній; *ж)* страхованіе имущества Общества; *з)* открытіе и закрытіе конторъ и агентствъ Общества, ревизія ихъ и наблюденіе за ихъ дѣйствіями; *и)* опредѣленіе условій перевозки пассажировъ и грузовъ съ соблюденіемъ правилъ, въ семъ Уставѣ постановленныхъ; *і)* установленіе порядка производства продажи товаровъ, по коммиссіоннымъ порученіямъ, и выдача подъ оные ссудъ согласно §§ 13 и 14 Устава Общества, а также всѣ банковыя операціи товароотправителей по денежнымъ переводамъ, учету векселей и т. п.; *к)* выдача и принятіе къ платежу векселей и другихъ срочныхъ обязательствъ въ предѣлахъ, установленныхъ Общимъ Собраніемъ акціонеровъ; *л)* дисконтъ векселей, поступившихъ на имя Общества; *м)* заключеніе отъ имени Общества договоровъ и условій какъ съ казенными вѣдомствами и Управленіями, такъ и съ частными Обществами и Товариществами, а равно городскими, земскими и сословными учрежденіями и частными лицами; *н)* снабженіе довѣренностями лицъ, опредѣляемыхъ Правленіемъ на службу Общества, не исключая и тѣхъ, которыя будутъ назначены на таковую службу Общимъ Собраніемъ; *о)* совершеніе законныхъ актовъ на пріобрѣтеніе и отчужденіе недвижимой собственности; *п)* составленіе инструкціи Директору-распорядителю, и *р)* созваніе Общихъ Собраній акціонеровъ и, вообще, завѣдываніе и распоряженіе всѣми безъ исключенія дѣлами, до Общества относящимися, въ предѣлахъ, установленныхъ Общимъ Собраніемъ. Ближайшій порядокъ дѣйствій Правленія, предѣлы правъ и обязанности его опредѣляются инструкціею, утверждаемою и измѣняемою Общимъ Собраніемъ акціонеровъ.

§ 46. Для ближайшаго завѣдыванія дѣлами Общества, Правленіе, съ утвержденія Общаго Собранія акціонеровъ, можетъ избрать изъ среды своей, или же изъ сторонннхъ лицъ, одного, двухъ или болѣе Директоровъ-распорядителей съ опредѣленіемъ имъ вознагражденія по усмотрѣнію Общаго Собранія акціонеровъ. Каждый изъ Директоровъ-распорядителей, если онъ изъ членовъ Правленія, долженъ представить, сверхъ опредѣленныхъ въ § 41 десяти акцій, еще не менѣе десяти акцій, которыя хранятся на указанныхъ въ томъ же параграфѣ основаніяхъ. Правленіе снабжаетъ Директоровъ-распорядителей инструкціею, утверждаемою и измѣняемою Общимъ

28939 Собраніемъ. Директоры-распорядители созываютъ Правленіе по всѣмъ тѣмъ дѣламъ, разсмотрѣніе коихъ не предоставлено имъ по инструкціи. Если Директоры-распорядители будутъ назначены не изъ состава Правленія, то кругъ правъ и обязанностей ихъ, а равно размѣръ вносимыхъ ими залоговъ, опредѣляются особыми контрактами. Такіе Директоры-распорядители присутствуютъ въ засѣданіяхъ Правленія съ правомъ лишь совѣщательнаго голоса.

Примѣчаніе. Директоры-распорядители и завѣдывающіе и управляющіе недвижимыми имуществами Общества должны быть русскіе подданные.

§ 47. Правленіе производитъ расходы по смѣтамъ, ежегодно утверждаемымъ Общимъ Собраніемъ акціонеровъ. Собранію предоставляется опредѣлить, до какой суммы Правленіе можетъ расходовать, сверхъ смѣтнаго назначенія, въ случаяхъ, не терпящихъ отлагательства, съ отвѣтственностью предъ Общимъ Собраніемъ за необходимость и послѣдствія сего расхода. О каждомъ такомъ расходѣ должно быть представляемо на усмотрѣніе ближайшаго Общаго Собранія.

§ 48. Поступающія въ Правленіе суммы, не предназначенныя къ немедленному расходованію, вносятся Правленіемъ въ одно изъ кредитныхъ установленій на имя Общества, а получаемые на эти суммы билеты и вообще всѣ документы хранятся въ Правленіи.

§ 49. Вся переписка по дѣламъ Общества производится отъ имени Правленія, за подписью одного изъ Директоровъ. Векселя, довѣренности, договоры, условія, купчія крѣпости и другіе акты, равно требованія на обратное полученіе суммъ Общества изъ кредитныхъ установленій, должны быть подписываемы, по крайней мѣрѣ, двумя членами Правленія или однимъ членомъ Правленія и однимъ Директоромъ-распорядителемъ. Чеки по текущимъ счетамъ подписываются однимъ изъ Директоровъ, уполномоченнымъ на то постановленіемъ Правленія. Для полученія съ почты денежныхъ суммъ, посылокъ и документовъ достаточно подписи одного изъ членовъ Правленія или одного Директора-распорядителя, съ приложеніемъ печати Общества.

Примѣчаніе 1. Вся переписка по дѣламъ Общества, всѣ по онымъ сношенія и счетоводство въ предѣлахъ Россійской Имперіи производятся на Русскомъ языкѣ.

Примѣчаніе 2. При измѣненіи числа подписей какъ на выдаваемыхъ Правленіемъ документахъ, такъ и на требованіяхъ на обратное полученіе суммъ Общества изъ кредитныхъ установленій, Правленіемъ, съ утвержденія Министра Торговли и Промышленности, опредѣляется срокъ, съ котораго означенныя распоряженія вступаютъ въ силу, о чемъ Правленіе обязано поставить въ извѣстность подлежащія кредитныя установленія.

§ 50. Въ необходимыхъ по дѣламъ Общества случаяхъ, Правленію предоставляется право ходатайствовать въ присутственныхъ мѣстахъ и у должностныхъ лицъ безъ особой на то довѣренности; равно дозволяется Правленію уполномачивать на сей предметъ одного изъ Директоровъ или стороннее лицо; но въ дѣлахъ, производящихся въ судебныхъ установленіяхъ, образованныхъ на основаніи части I, Тома XVI Свода Зак., изд. 1892 года, соблюдается статья 27 Устава гражданскаго судопроизводства.

§ 51. Правленіе можетъ уполномачивать за себя особою довѣренностью каждаго изъ Директоровъ-распорядителей во всѣхъ тѣхъ случаяхъ, гдѣ необходимо общее Директоровъ дѣйствіе, за исключеніемъ подписи на акціяхъ (§ 31), съ отвѣтственностью Правленія предъ Обществомъ за всѣ распоряженія, которыя будутъ совершены на этомъ основаніи Директорами-распорядителями.

§ 52. Правленіе собирается по мѣрѣ надобности, но во всякомъ случаѣ не менѣе одного раза въ мѣсяцъ. Для дѣйствительности рѣшеній Правленія требуется присутствіе не менѣе трехъ членовъ Правленія. Засѣданіямъ Правленія ведутся протоколы, которые подписываются всѣми присутствующими членами.

§ 53. Рѣшенія Правленія постановляются по большинству голосовъ, а когда не состоится большинства, то спорный вопросъ переносится на разрѣшеніе Общаго Собранія, которому представляются также всѣ тѣ вопросы, по коимъ Правленіе или Ревизіонная Коммисія (§ 57) признаютъ необходимымъ дѣйствовать съ согласія Общаго Собранія акціонеровъ, или кои, на основаніи сего Устава и утвержденной Общимъ Собраніемъ инструкціи, не подлежатъ разрѣшенію Правленія.

Примѣчаніе 1. Если Директоръ, не согласившійся съ постановленіемъ Правленія, потребуетъ занесенія своего несогласія въ протоколъ, то съ него слагается отвѣтственность за состоявшееся постановленіе.

Примѣчаніе 2. Въ засѣданіяхъ Правленія, въ случаѣ раздѣленія голосовъ поровну, голосъ Предсѣдателя или заступающаго его мѣсто даетъ перевѣсъ.

§ 54. Члены Правленія исполняютъ свои обязанности на основаніи общихъ законовъ и постановле-

ній, въ семъ Уставѣ заключающихся, и, въ случаѣ распоряженій законопротивныхъ, превышенія предѣловъ власти, бездѣйствія и нарушенія какъ сего Устава, такъ и постановленій Общихъ Собраній акціонеровъ, подлежатъ отвѣтственности на общемъ основаніи законовъ.

Примѣчаніе 1. Члены Правленія могутъ быть смѣняемы, по опредѣленію Общаго Собранія акціонеровъ, и до окончанія срока ихъ службы.

Примѣчаніе 2. Заключающіяся въ настоящемъ отдѣлѣ Устава постановленія, опредѣляющія: мѣстопребываніе Правленія, число членовъ Правленія, сроки ихъ избранія и порядокъ замѣщенія (§§ 39, 40 и 42), число акцій, представляемыхъ членами Правленія и Директорами-распорядителями при вступленіи ихъ въ должность (§§ 41 и 46), порядокъ избранія Предсѣдательствующаго въ Правленіи (§ 43), порядокъ веденія переписки по дѣламъ Общества и подписи выдаваемыхъ Правленіемъ документовъ (§ 49) и сроки обязательнаго созыва Правленія (§ 52), могутъ быть измѣняемы по постановленію Общаго Собранія акціонеровъ, съ утвержденія Министра Торговли и Промышленности.

Отчетность по дѣламъ Общества, распредѣленіе прибыли и выдача дивиденда.

§ 55. Операціонный годъ Общества считается съ 1 Января по 1 Января. За каждый минувшій годъ Правленіемъ составляется и представляется на разсмотрѣніе и утвержденіе обыкновеннаго годоваго Общаго Собранія акціонеровъ (§ 65) подробный годовой отчетъ объ операціяхъ Общества и балансъ его оборотовъ. Печатные экземпляры годовыхъ отчета и баланса раздаются въ Правленіи Общества за двѣ недѣли до годоваго Общаго Собранія всѣмъ акціонерамъ, заявляющимъ о желаніи получить ихъ. Съ того же времени открываются акціонерамъ, для обозрѣнія въ часы присутствія Правленія, книги Правленія со всѣми счетами, документами и приложеніями, относящимися къ отчету и балансу.

Примѣчаніе. Порядокъ исчисленія операціоннаго года можетъ быть измѣняемъ по постановленію Общаго Собранія акціонеровъ, съ утвержденія Министра Торговли и Промышленности.

§ 56. Отчетъ долженъ содержать въ подробности слѣдующія главныя статьи: *а)* состояніе капитала основнаго, съ показаніемъ въ отдѣльности капитала, внесеннаго наличными деньгами и выданнаго акціями за переданное Обществу имущество, согласно § 24, а также капиталовъ запаснаго и на погашеніе стоимости имущества, причемъ капиталы Общества, заключающіеся въ процентныхъ бумагахъ, должны быть показываемы не свыше той цѣны, по которой бумаги эти пріобрѣтены; если же биржевая цѣна въ день составленія баланса ниже покупной цѣны, то стоимость бумагъ показывается по биржевому курсу, состоявшемуся въ день заключенія счетовъ; *б)* общій приходъ и расходъ за то время, за которое отчетъ представляется; *в)* счетъ издержекъ на жалованье служащимъ въ Обществѣ и на прочіе расходы по управленію; *г)* счетъ наличнаго имущества Общества и принадлежащихъ ему запасовъ; *д)* счетъ долговъ Общества на другихъ лицахъ и спхъ послѣднихъ на самомъ Обществѣ; *е)* счетъ доходовъ и убытковъ, и *ж)* счетъ чистой прибыли и примѣрное распредѣленіе оной. 28939

§ 57. Для повѣрки отчета и баланса избирается, за годъ впередъ, Ревизіонная Коммисія изъ пяти акціонеровъ, не состоящихъ ни членами Правленія, ни въ другихъ, замѣщаемыхъ по выбору Общаго Собранія или назначенію Правленія Общества, должностяхъ. Акціонеры, представляющіе $^1/_5$ часть того капитала, который представляютъ прибывшіе въ Общее Собраніе акціонеры или ихъ довѣренные, имѣютъ право избирать одного члена Ревизіонной Коммисіи, причемъ лица эти уже не принимаютъ участія въ выборахъ каждаго изъ прочихъ членовъ Ревизіонной Коммисіи. Члены Правленія и Директоры-распорядители, по выбытіи ихъ изъ должностей, не могутъ быть избираемы въ члены Ревизіонной Коммисіи въ теченіе двухъ лѣтъ со дня выбытія. Ревизіонной Коммисіи предоставляется, съ разрѣшенія Общаго Собранія, привлекать къ своимъ занятіямъ экспертовъ.

Ревизіонная Коммисія обязана не позже, какъ за мѣсяцъ до дня Общаго Собранія, приступить къ повѣркѣ кассы и капиталовъ и къ ревизіи всѣхъ относящихся къ отчету и балансу книгъ, счетовъ, документовъ и вообще дѣлопроизводства Общества. По повѣркѣ отчета и баланса, Ревизіонная Коммисія представляетъ свое по нимъ заключеніе въ Правленіе, которое вноситъ его, съ объясненіями на послѣдовавшія со стороны Ревизіонной Коммисіи замѣчанія, на разсмотрѣніе Общаго Собранія.

Ревизіонная Коммисія можетъ производить осмотръ и ревизію всего имущества Общества на мѣстахъ и повѣрку сдѣланныхъ въ теченіе года работъ, равно произведенныхъ расходовъ. Для исполненія этого Правленіе обязано предоставить Коммисіи всѣ необходимые способы. На предварительное разсмотрѣніе

28939 Ревизіонной Коммисіи представляются также смѣта и планъ дѣйствій на наступившій годъ, которые вносятся Правленіемъ, съ заключеніемъ Коммисіи, въ Общее Собраніе акціонеровъ. Независимо отъ этого, Ревизіонная Коммисія вправѣ требовать отъ Правленія, въ случаѣ признанной ею надобности, созыва чрезвычайныхъ Общихъ Собраній акціонеровъ (§ 65). Ревизіонная Коммисія должна вести подробные протоколы своихъ засѣданій, съ включеніемъ въ таковые протоколы всѣхъ имѣвшихъ мѣсто сужденій и заявленныхъ особыхъ мнѣній отдѣльныхъ членовъ Коммисіи. Означенные протоколы, равно всѣ доклады и заключенія Ревизіонной Коммисіи должны быть внесены Правленіемъ, съ его объясненіями, на разсмотрѣніе ближайшаго Общаго Собранія акціонеровъ.

§ 58. Отчетъ и балансъ, по утвержденіи Общимъ Собраніемъ, представляются въ трехъ экземплярахъ въ Министерства Торговли и Промышленности, Финансовъ и Путей Сообщенія. Независимо отъ сего, извлеченіе изъ отчета, составленное согласно статьѣ 473 Устава о прямыхъ налогахъ (Свода Зак. Т. V, изд. 1903 г.), и балансъ публикуются во всеобщее свѣдѣніе.

§ 59. Въ отношеніи представленія въ мѣстную Казенную Палату годоваго отчета и баланса и въ редакцію «Вѣстника финансовъ, промышленности и торговли», для публикаціи, заключительнаго баланса и извлеченія изъ годоваго отчета, Правленіе Общества руководствуется статьями 471—473, 476 и 479 Устава о прямыхъ налогахъ (Свода Зак. Т. V, изд. 1903 г.), отвѣтствуя за неисполненіе по статьямъ 473 и 533 того же Устава.

§ 60. По утвержденіи отчета Общимъ Собраніемъ, изъ суммы, остающейся за покрытіемъ всѣхъ расходовъ и убытковъ, если таковая сумма окажется, отчисляется ежегодно опредѣленная Общимъ Собраніемъ сумма на погашеніе первоначальной стоимости пароходовъ, судовъ и прочаго недвижимаго и движимаго имущества, впредь до полнаго погашенія оной и не менѣе пяти процентовъ въ запасный капиталъ. Остающаяся затѣмъ сумма, за выдачею изъ нея вознагражденія членамъ Правленія, распредѣляется по усмотрѣнію Общаго Собранія акціонеровъ.

§ 61. Обязательное отчисленіе въ запасный капиталъ продолжается, пока онъ не будетъ равняться одной трети основнаго капитала. Обязательное отчисленіе возобновляется, если часть запаснаго капитала будетъ израсходована. Запасному капиталу можетъ быть дано лишь такое помѣщеніе, которое обезпечивало бы возможность безпрепятственной его реализаціи.

§ 62. Запасный капиталъ предназначается исключительно на покрытіе непредвидѣнныхъ расходовъ. Расходованіе запаснаго капитала производится не иначе, какъ по опредѣленію Общаго Собранія акціонеровъ.

§ 63. О времени и мѣстѣ выдачи дивиденда Правленіе публикуетъ во всеобщее свѣдѣніе.

§ 64. Дивидендъ, не потребованный въ теченіе десяти лѣтъ, обращается въ собственность Общества, за исключеніемъ тѣхъ случаевъ, когда теченіе земской давности считается по закону пріостановленнымъ; въ такихъ случаяхъ съ дивидендными суммами поступаютъ согласно судебному о нихъ рѣшенію или распоряженію опекунскихъ учрежденій. На неполученныя своевременно дивидендныя суммы, хранящіяся въ кассѣ Правленія, проценты не выдаются.

Примѣчаніе. Правленіе не входитъ въ разбирательство, дѣйствительно ли купонъ принадлежитъ предъявителю его, за исключеніемъ тѣхъ случаевъ, когда на выдачу дивиденда по купонамъ наложено судебною властью запрещеніе, или когда предъявленный купонъ окажется однимъ изъ тѣхъ, объ утратѣ которыхъ подано въ Правленіе Общества заявленіе.

Общія Собранія акціонеровъ.

§ 65. Общія Собранія акціонеровъ бываютъ обыкновенныя и чрезвычайныя.

Обыкновенныя Собранія созываются Правленіемъ ежегодно не позже Мая мѣсяца, для разсмотрѣнія и утвержденія отчета и баланса за истекшій годъ, смѣты расходовъ и плана дѣйствій на наступившій годъ, а также для избранія членовъ Правленія и Ревизіонной Коммисіи. Въ сихъ Собраніяхъ обсуждаются и рѣшаются также и другія дѣла, превышающія власть Правленія, или тѣ, кои Правленіемъ будутъ предложены Общему Собранію.

Чрезвычайныя Собранія созываются Правленіемъ или по собственному его усмотрѣнію, или по требованію акціонеровъ, представляющихъ въ совокупности не менѣе одной двадцатой части основнаго капитала, или же по требованію Ревизіонной Коммисіи (§ 57). При предъявленіи требованія о созывѣ Собранія должны быть точно указаны предметы, подлежащіе обсужденію Собранія. Требованіе о созывѣ Собранія подлежитъ исполненію въ теченіе мѣсяца со дня заявленія такого требованія.

§ 66. Общее Собраніе разрѣшаетъ, согласно сему Уставу, всѣ вопросы, до дѣлъ Общества относящіеся. Но непремѣнному вѣдѣнію его подлежатъ постановленія: о пріобрѣтеніи судовъ и недвижимыхъ имуществъ для Общества, о продажѣ, отдачѣ въ аренду и залогѣ таковыхъ имуществъ, Обществу принадлежащихъ, а равно о расширеніи предпріятія. Общему Собранію предоставляется, при расширеніи предпріятія или пріобрѣтеніи недвижимаго имущества и судовъ, опредѣлять порядокъ погашенія затратъ на таковые предметы.

§ 67. О созывѣ Общихъ Собраній дѣлаются публикаціи заблаговременно и, во всякомъ случаѣ, не позже, какъ за двадцать одинъ день до назначеннаго для такого созыва дня. Въ публикаціяхъ означаются въ точности: *а)* день и часъ, на который созывается Общее Собраніе; *б)* помѣщеніе, въ коемъ оно имѣетъ происходить, и *в)* подробное поименованіе вопросовъ, подлежащихъ обсужденію и рѣшенію Собранія. О томъ же доводится до свѣдѣнія мѣстнаго полицейскаго начальства.

Независимо отъ сего, акціонеры приглашаются въ Общее Собраніе повѣстками, посылаемыми по почтѣ въ опредѣленный въ этомъ параграфѣ срокъ, заказнымъ порядкомъ, по указанному въ книгахъ Правленія мѣстожительству ихъ.

§ 68. Доклады Правленія по назначеннымъ къ обсужденію вопросамъ должны быть изготовляемы въ достаточномъ количествѣ экземпляровъ и открываемы для разсмотрѣнія акціонеровъ, по крайней мѣрѣ, за семь дней до дня Общаго Собранія.

§ 69. Дѣла, подлежащія разсмотрѣнію въ Общемъ Собраніи, поступаютъ въ него не иначе, какъ чрезъ посредство Правленія, почему акціонеры, желающіе сдѣлать какое-либо предложеніе Общему Собранію, должны письменно обратиться съ нимъ въ Правленіе не позже, какъ за двѣ недѣли до Общаго Собранія. Если предложеніе сдѣлано акціонерами, имѣющими въ совокупности не менѣе пяти голосовъ, то Правленіе обязано, во всякомъ случаѣ, представить такое предложеніе слѣдующему Общему Собранію, со своимъ заключеніемъ.

§ 70. Въ Общемъ Собраніи акціонеры участвуютъ лично или чрезъ довѣренныхъ, причемъ въ послѣднемъ случаѣ Правленіе должно быть письменно о томъ увѣдомлено. Довѣреннымъ можетъ быть только акціонеръ, и одно лицо не можетъ имѣть болѣе двухъ довѣренностей.

§ 71. Каждый акціонеръ имѣетъ право присутствовать въ Общемъ Собраніи и участвовать въ обсужденіи предлагаемыхъ Собранію вопросовъ лично или чрезъ довѣренныхъ, но въ постановленіяхъ Общаго Собранія участвуютъ только акціонеры, пользующіеся правомъ голоса (§§ 72—74). 28939

§ 72. Каждыя пять акцій даютъ право на одинъ голосъ, но одинъ акціонеръ не можетъ имѣть по своимъ акціямъ болѣе того числа голосовъ, на которое даетъ право владѣніе одною десятою частью всего основнаго капитала Общества, считая при этомъ по одному голосу на каждыя пять акцій.

Акціонеры, имѣющіе менѣе пяти акцій, могутъ соединять, по общей довѣренности, свои акціи, для полученія права на одинъ и болѣе голосовъ, до предѣла, выше указаннаго.

§ 73. Владѣльцы акцій пользуются правомъ голоса въ Общемъ Собраніи лишь въ томъ случаѣ, если они внесены въ книги Правленія, по крайней мѣрѣ, за семь дней до дня Общаго Собранія, причемъ для участія въ Общемъ Собраніи предъявленія акцій не требуется.

§ 74. Акціонеры, состоящіе членами Правленія или Ревизіонной или Ликвидаціонной Коммисій, не пользуются правомъ голоса (ни лично, ни по довѣренности другихъ акціонеровъ) при разрѣшеніи вопросовъ, касающихся привлеченія ихъ къ отвѣтственности или освобожденія отъ таковой, устраненія ихъ отъ должности, назначенія имъ вознагражденія и утвержденія подписанныхъ ими годовыхъ отчетовъ. При постановленіи рѣшеній о заключеніи Обществомъ договоровъ съ лицомъ, состоящимъ въ числѣ акціонеровъ, лицо это не пользуется правомъ голоса въ Собраніи ни лично, ни по довѣренности другихъ акціонеровъ.

§ 75. Если акціи достанутся по наслѣдству или другимъ путемъ въ общее владѣніе нѣсколькимъ лицамъ, то право участія и голоса въ Общихъ Собраніяхъ предоставляется лишь одному изъ нихъ, по ихъ избранію. Правительственныя, общественныя и частныя учрежденія, Общества и Товарищества пользуются въ Общихъ Собраніяхъ правомъ участія и голоса въ лицѣ законныхъ своихъ представителей.

§ 76. Изготовленный Правленіемъ списокъ акціонеровъ, имѣющихъ право участвовать въ Собраніи, съ означеніемъ нумеровъ принадлежащихъ имъ акцій, выставляется въ помѣщеніи Правленія за четыре дня до Общаго Собранія. Копія означеннаго списка выдается каждому акціонеру по его требованію.

§ 77. До открытія Общаго Собранія Ревизіонная Коммисія провѣряетъ составленный Правленіемъ

28959 списокъ акціонеровъ (§ 76), причемъ въ случаѣ требованія явившихся въ Собраніе акціонеровъ, представляющихъ не менѣе $^1/_{20}$ части основнаго капитала, провѣрка означеннаго списка должна быть произведена и въ самомъ Собраніи чрезъ избранныхъ для этого акціонерами изъ своей среды лицъ, въ числѣ не менѣе трехъ, изъ коихъ, по крайней мѣрѣ, одно лицо должно быть избрано той группой акціонеровъ, которая потребовала провѣрки списка.

§ 78. Собраніе открывается Предсѣдателемъ Правленія, или же лицомъ, заступающимъ его мѣсто. Первое Собраніе открывается однимъ изъ учредителей. По открытіи Собранія, акціонеры, имѣющіе право голоса, избираютъ изъ среды своей Предсѣдателя. Предсѣдатель Общаго Собранія не имѣетъ права, по своему усмотрѣнію, откладывать обсужденіе и рѣшеніе дѣлъ, внесенныхъ въ Общее Собраніе.

§ 79. Для дѣйствительности Общихъ Собраній требуется, чтобы въ нихъ прибыли акціонеры или ихъ довѣренные, представляющіе въ совокупности не менѣе одной пятой части основнаго капитала, а для рѣшенія вопросовъ: о расширеніи предпріятія, объ увеличеніи или уменьшеніи основнаго капитала, объ измѣненіи Устава и ликвидаціи дѣлъ требуется прибытіе владѣльцевъ акцій, представляющихъ не менѣе половины основнаго капитала.

§ 80. Постановленія Общаго Собранія получаютъ обязательную силу, когда приняты будутъ большинствомъ трехъ четвертей голосовъ участвовавшихъ въ подачѣ голоса акціонеровъ или ихъ довѣренныхъ, при исчисленіи сихъ голосовъ на основаніи § 72; избраніе же членовъ Правленія и Ревизіонной и Ликвидаціонной Коммисій производится простымъ большинствомъ голосовъ.

§ 81. Если прибывшіе въ Общее Собраніе акціонеры или ихъ довѣренные не будутъ представлять той части основнаго капитала, какая необходима для признанія Общаго Собранія законосостоявшимся (§ 79), или если при рѣшеніи дѣлъ въ Общемъ Собраніи не окажется трехъ четвертей голосовъ одного мнѣнія, не считая случаевъ, когда достаточно простаго большинства голосовъ (§ 80), то не позже, какъ черезъ четыре дня, дѣлается, съ соблюденіемъ правилъ, постановленныхъ въ § 67 для созыва Собраній, вызовъ во вторичное Общее Собраніе, которое назначается не ранѣе 14-ти дней со дня публикаціи. Собраніе это считается законосостоявшимся, а рѣшеніе его окончательнымъ, не взирая на то, какую часть основнаго капитала представляютъ прибывшіе въ него акціонеры или ихъ довѣренные, о чемъ Правленіе обязано предварять акціонеровъ въ самомъ приглашеніи на Собраніе. Въ такомъ вторичномъ Собраніи могутъ быть разсматриваемы лишь тѣ дѣла, которыя подлежали обсужденію или остались неразрѣшенными въ первомъ Общемъ Собраніи, причемъ дѣла эти рѣшаются простымъ большинствомъ голосовъ.

§ 82. Акціонеръ, не согласившійся съ большинствомъ, вправѣ подать свое мнѣніе, о чемъ заносится въ протоколъ Общаго Собранія. Заявившій особое мнѣніе можетъ, въ семидневный со дня Собранія срокъ, представить, для пріобщенія къ протоколу, подробное изложеніе своего особаго мнѣнія.

§ 83. Голоса въ Общемъ Собраніи подаются закрыто, если того потребуетъ хотя бы одинъ изъ имѣющихъ право голоса акціонеровъ. Закрытая баллотировка обязательна для рѣшеній объ избраніи и смѣщеніи членовъ Правленія и Ревизіонной и Ликвидаціонной Коммисій Общества и привлеченіи ихъ къ отвѣтственности.

§ 84. Рѣшенія, принятыя Общимъ Собраніемъ, обязательны для всѣхъ акціонеровъ, какъ присутствовавшихъ, такъ и отсутствовавшихъ.

§ 85. По дѣламъ, подлежащимъ обсужденію и рѣшенію Общаго Собранія, ведется подробный протоколъ. При изложеніи рѣшеній Собранія указывается, какимъ большинствомъ поданныхъ голосовъ рѣшенія приняты, а равно отмѣчаются заявленныя при этомъ особыя мнѣнія. Протоколы ведетъ лицо, приглашенное Предсѣдателемъ Собранія, причемъ Предсѣдатель Собранія отвѣтственъ за согласованность протокола съ бывшими въ Собраніи сужденіями и рѣшеніями. Правильность протокола удостовѣряютъ своими подписями Предсѣдатель Собранія, а также и другіе акціонеры по ихъ желанію, въ числѣ не менѣе трехъ. Засвидѣтельствованныя Правленіемъ копіи протокола Общаго Собранія, особыхъ мнѣній и вообще всѣхъ къ нему приложеній должны быть выдаваемы каждому акціонеру, по его требованію.

§ 86. Правила настоящаго отдѣла Устава, касающіяся: срока созыва обыкновенныхъ годовыхъ Общихъ Собраній (§ 65), срока предъявленія Правленію предложеній акціонеровъ (§ 69) и числа акцій, дающаго право голоса въ Общихъ Собраніяхъ (§ 72), могутъ быть измѣняемы по постановленію Общаго Собранія, съ утвержденія Министра Торговли и Промышленности.

Разборъ споровъ по дѣламъ Общества, отвѣтственность и прекращеніе его дѣйствій.

§ 87. Всѣ споры по дѣламъ Общества между акціонерами и между ними и членами Правленія, а равно споры между членами Правленія и прочими выборными по Обществу лицами и споры Общества съ Обществами, Товариществами и частными лицами рѣшаются или въ Общемъ Собраніи акціонеровъ, если обѣ спорящія стороны будутъ на это согласны, или разбираются общимъ судебнымъ порядкомъ.

§ 88. Отвѣтственность Общества ограничивается принадлежащимъ ему имуществомъ, а потому, въ случаѣ неудачи предпріятія Общества, или при возникшихъ на него искахъ, каждый изъ акціонеровъ отвѣчаетъ только вкладомъ своимъ, поступившимъ уже въ собственность Общества и, сверхъ того, ни личной отвѣтственности, ни какому-либо дополнительному платежу по дѣламъ Общества подвергаемъ быть не можетъ.

§ 89. Срокъ существованія Общества не назначается. Если по ходу дѣлъ закрытіе Общества признано будетъ необходимымъ, то дѣйствія его прекращаются по приговору Общаго Собранія, законно постановленному согласно сему Уставу. Если по балансу Общества окажется потеря двухъ пятыхъ основнаго капитала, и акціонеры не пополнятъ онаго въ теченіе одного года со дня утвержденія Общимъ Собраніемъ отчета, изъ котораго обнаружился недостатокъ капитала, то Общество закрывается.

Примѣчаніе. Если, при потерѣ двухъ пятыхъ основнаго капитала и при выраженномъ большинствомъ акціонеровъ желаніи пополнить оный, кто-либо изъ акціонеровъ не внесетъ въ теченіе указаннаго въ семъ параграфѣ времени причитающагося по принадлежащимъ ему акціямъ дополнительнаго платежа, то акціи эти объявляются уничтоженными, о чемъ публикуется во всеобщее свѣдѣніе, и замѣняются новыми, подъ тѣми же нумерами, акціями, которыя продаются Правленіемъ Общества чрезъ мѣстнаго маклера. Изъ вырученной отъ продажи сихъ акцій суммы, за покрытіемъ причитающихся по продажѣ и публикаціи расходовъ, часть, равная дополнительному по акціямъ взносу, обращается на пополненіе основнаго капитала, а остатокъ выдается бывшему владѣльцу уничтоженныхъ акцій.

§ 90. Въ случаѣ прекращенія дѣйствій Общества, Общее Собраніе акціонеровъ избираетъ изъ среды своей не менѣе трехъ лицъ въ составъ Ликвидаціонной Коммисіи, назначаетъ, съ утвержденія Министра Торговли и Промышленности, ея мѣстопребываніе и опредѣляетъ порядокъ ликвидаціи дѣлъ Общества. Мѣстопребываніе Ликвидаціонной Коммисіи можетъ быть переносимо по постановленію Общаго Собранія, съ утвержденія Министра Торговли и Промышленности. Ликвидаціонная Коммисія, принявъ дѣла отъ Правленія, вызываетъ, чрезъ повѣстки и публикацію, кредиторовъ Общества, принимаетъ мѣры къ полному ихъ удовлетворенію, производитъ реализацію имущества Общества и вступаетъ въ соглашенія и мировыя сдѣлки съ третьими лицами, на основаніи и въ предѣлахъ, указанныхъ Общимъ Собраніемъ. Суммы, слѣдующія на удовлетвореніе кредиторовъ, а равно необходимыя для обезпеченія полнаго удовлетворенія спорныхъ требованій, вносятся Ликвидаціонной Коммисіей, за счетъ кредиторовъ, въ учрежденія Государственнаго Банка; до того времени не можетъ быть приступлено къ удовлетворенію акціонеровъ, соразмѣрно остающимся въ распоряженіи Общества средствамъ. О дѣйствіяхъ своихъ Ликвидаціонная Коммисія представляетъ Общему Собранію отчеты въ сроки, Собраніемъ установленные, и, независимо отъ того, по окончаніи ликвидаціи, представляетъ общій отчетъ. Если, при окончаніи ликвидаціи, не всѣ подлежащія выдачѣ суммы будутъ вручены по принадлежности, за неявкою лицъ, коимъ онѣ слѣдуютъ, то Общее Собраніе опредѣляетъ, куда деньги эти должны быть отданы на храненіе, впредь до выдачи ихъ, и какъ съ ними надлежитъ поступить, по истеченіи срока давности, въ случаѣ неявки собственника.

§ 91. Какъ о приступѣ къ ликвидаціи, такъ и объ окончаніи оной, съ объясненіемъ послѣдовавшихъ распоряженій, въ первомъ случаѣ—Правленіемъ, а въ послѣднемъ Ликвидаціонной Коммисіей доносится Министрамъ Торговли и Промышленности и Путей Сообщенія, а также дѣлаются надлежащія публикаціи для свѣдѣнія акціонеровъ и всѣхъ лицъ, къ дѣламъ Общества прикосновенныхъ.

§ 92. Въ случаяхъ, не предусмотрѣнныхъ симъ Уставомъ, Общество руководствуется правилами, для акціонерныхъ Компаній и пароходныхъ предпріятій постановленными, а равно общими узаконеніями, какъ нынѣ дѣйствующими, такъ и тѣми, кои будутъ впослѣдствіи изданы.

28940.—Февраля 28. Высочайше утвержденный Уставъ акціонернаго пароходнаго и страховаго Общества «Полярная Звѣзда».

28940 *Положеніе Совѣта Министровъ, Высочайше утвержденное 28 Февраля 1907 года (Собр. Узак. 1907 г. Іюня 23, отд. II, ст. 504).*

Уставъ.

Цѣль учрежденія Общества, права и обязанности его.

§ 1. Для развитія русскаго коммерческаго грузоваго и пассажирскаго пароходства для перевозки пассажировъ, эмигрантовъ и паломниковъ и всякаго рода грузовъ, зерновыхъ, минеральныхъ, рыбныхъ, лѣсныхъ, сельско-хозяйственныхъ и другихъ продуктовъ изъ Россійскихъ портовъ въ Европейскіе, Африканскіе, Сѣверо-и Южно-Американскіе, Азіатскіе порты и обратно, а равно для страхованія пароходовъ и судовъ, а также всякаго рода грузовъ и товаровъ, учреждается акціонерное пароходное Общество, подъ наименованіемъ: „Акціонерное пароходное и страховое Общество «Полярная Звѣзда»“.

Примѣчаніе 1. Учредитель Общества, владикавказскій гражданинъ Николай Александровичъ Нотовичъ.

Примѣчаніе 2. Передача учредителемъ другимъ лицамъ своихъ правъ и обязанностей по Обществу, присоединеніе новыхъ учредителей и исключеніе котораго либо изъ вновь принятыхъ учредителей допускаются не иначе, какъ съ разрѣшенія Министровъ Торговли и Промышленности и Внутреннихъ Дѣлъ.

§ 2. Обществу предоставляется, съ соблюденіемъ существующихъ законовъ, постановленій и правъ частныхъ лицъ и по испрошеніи, въ потребныхъ случаяхъ, разрѣшенія подлежащаго начальства, пріобрѣтать въ собственность пароходы и суда всякаго рода, а равно устраивать и арендовать соотвѣтственные цѣли Общества строенія, доки, эллинги, верфи, пароходы, суда, пристани, механическія приспособленія для нагрузки и выгрузки товаровъ и механическіе заводы, а также необходимое для сего движимое и недвижимое имущество и устраивать элеваторы.

Примѣчаніе. Пріобрѣтеніе Обществомъ въ собственность или въ срочное владѣніе и пользованіе недвижимыхъ имуществъ въ мѣстностяхъ, гдѣ таковое пріобрѣтеніе воспрещается, по закону, лицамъ Іудейскаго вѣроисповѣданія—не допускается.

§ 3. Общество, его конторы и агенты подчиняются относительно платежа государственнаго промысловаго налога, консульскихъ пошлинъ, таможенныхъ, гербовыхъ, судовыхъ, судоходныхъ и другихъ общихъ и мѣстныхъ сборовъ всѣмъ какъ общимъ, такъ и къ предпріятію Общества относящимся правиламъ и постановленіямъ, какъ нынѣ дѣйствующимъ, такъ и тѣмъ, какія впредь будутъ изданы.

§ 4. Общество отвѣтствуетъ за цѣлость и сохранность ввѣренныхъ ему для перевозки грузовъ какъ въ пути, такъ и при нагрузкѣ и выгрузкѣ, а равно за подмочку мѣстъ и вещей, происшедшую отъ небреженія служащихъ у него лицъ, но за порчу и утрату, происшедшія не по винѣ Общества, при цѣлости наружной упаковки, отъ самаго свойства упакованныхъ вещей, отъ доказанной аваріи или отъ гибели судна, Общество отвѣтственности не подлежитъ.

Условія пріема, храненія, передвиженія и сдачи кладей и товаровъ, а также объ отвѣтственности Общества за цѣлость оныхъ предъ кладчиками и товарохозяевами, не должны противорѣчить общимъ законамъ гражданскимъ и постановленіямъ настоящаго Устава.

Примѣчаніе. Въ случаѣ пропажи отправленныхъ чрезъ Общество кладей, Правленіе и агенты Общества обязаны принять всѣ зависящія мѣры къ ихъ отысканію.

§ 5. Пріемъ кладей отъ отправителей производится по накладнымъ и коносаментамъ, адресуемымъ на имя Правленія Общества, его конторъ и агентовъ и подписаннымъ товароотправителями, а при неграмотности сихъ послѣднихъ—уполномоченными или рукоприкладчиками. Въ накладныхъ и коносаментахъ должны быть съ точностью обозначены: родъ, число мѣстъ и вѣсъ товара, а равно званіе, имя и фамилія товароотправителя. Званіе, имя и фамилія товарополучателя означаются лишь въ томъ случаѣ, если отправитель кладей желаетъ получить именную квитанцію.

Примѣчаніе 1. Общество не имѣетъ права принимать, для пересылки, ни въ русскихъ, ни въ заграничныхъ портахъ, непосредственно отъ отправителей: писемъ, денежныхъ суммъ и вообще предметовъ, подлежащихъ пересылкѣ исключительно по почтѣ. Въ случаѣ, если такіе предметы будутъ найдены въ сданныхъ кладяхъ или товарныхъ мѣстахъ, пріемщикъ обязанъ тотчасъ же отправить ихъ въ ближайшую Почтовую Контору, съ показаніемъ имени и фамиліи, а если можно, то и мѣста жительства отправителя и получателя. Для предупрежденія же вложенія писемъ, денегъ и посылокъ, подлежа-

щихъ отправленію по почтѣ, въ невскрываемыя Обществомъ мѣста, Общество должно на всѣхъ выдаваемыхъ отправителямъ квитанціяхъ означать, что за допущеніе отступленія въ семъ случаѣ отъ предписанныхъ правилъ виновные подвергаются законной отвѣтственности.

Примѣчаніе 2. Перевозка почтъ производится Обществомъ на нижеслѣдующихъ основаніяхъ: *а)* Общество обязано принимать отъ русскаго почтово-телеграфнаго вѣдомства всякаго рода почтовую корреспонденцію для перевозки изъ русскихъ портовъ въ иностранные порты, причемъ мѣшки или пост-пакеты со вложеніемъ закрытыхъ и открытыхъ писемъ и бандеролей перевозятся безплатно, посылки же и пакеты съ объявленной цѣнностью перевозятся по таксамъ международныхъ почтовыхъ договоровъ, заключенныхъ Россіей; *б)* подробныя условія, на которыхъ Общество должно производить перевозку указанныхъ почтъ, устанавливаются соглашеніемъ, заключаемымъ Обществомъ съ Главнымъ Управленіемъ Почтъ и Телеграфовъ и утверждаемымъ Министромъ Внутреннихъ Дѣлъ; *в)* перевозка изъ иностранныхъ портовъ всякаго рода почтъ, адресованныхъ въ Россію, а также почтъ, пересылаемыхъ между иностранными портами, производится Обществомъ въ порядкѣ и по таксамъ, установленнымъ международными почтовыми правилами. Письменная корреспонденція (закрытыя и открытыя письма и бандероли съ печатными произведеніями, образчиками товаровъ и дѣловыми бумагами), адресованная въ Россію, перевозится безплатно въ тѣхъ случаяхъ, когда это будетъ признано необходимымъ со стороны русскаго почтово-телеграфнаго вѣдомства. Перевозка почтъ въ Россію устанавливается по предварительному о томъ соглашенію Главнаго Управленія Почтъ и Телеграфовъ съ подлежащими иностранными почтовыми управленіями; по установленію же перевозки указанныхъ почтъ собственно между иностранными портами Общество входитъ въ непосредственныя соглашенія съ иностранными почтовыми вѣдомствами, и *г)* отвѣтственность за перевозку почтъ опредѣляется на основаніи существующихъ законовъ.

§ 6. При пріемѣ клади для перевозки, Правленіе, конторы и уполномоченные агенты Общества выдаютъ отправителямъ квитанціи на печатныхъ бланкахъ. Замѣняя собою договоръ съ отправителемъ, квитанціи эти могутъ быть именныя или на предъявителя. Въ нихъ означается: родъ посылаемыхъ грузовъ, вѣсъ оныхъ, количество или мѣра, число мѣстъ и всѣ условія перевозки, установленныя Обществомъ и начертанныя на оборотѣ квитанціи, а равно отвѣтственность Общества за несвоевременную доставку, порчу или утрату груза, происходящія отъ недосмотра управленія и, кромѣ того, особыя между Обществомъ и отправителями условія, если таковыя будутъ постановлены. Копія квитанціи хранится при дѣлахъ Общества, а подлинная квитанція должна быть возвращена ему при сдачѣ клади на мѣстѣ ея назначенія. Поэтому, въ случаѣ утраты квитанціи или неумышленнаго ея истребленія, лицо, у котораго она находилась, обязано публиковать о томъ троекратно въ теченіе двухъ недѣль въ мѣстныхъ вѣдомостяхъ. Засимъ, по прошествіи мѣсяца со дня позднѣйшей публикаціи, кладь выдается упомянутому лицу по предъявленіи имъ Обществу удостовѣренія о своей личности, если квитанція именная, или же удостовѣренія отправителя о принадлежности ему клади, означенной въ утраченной безъименной квитанціи. 28940

§ 7. Грузы, не принятые въ теченіе тридцати дней со дня ихъ прибытія къ мѣсту назначенія, считаются невостребованными. По прошествіи означеннаго срока, о непринятомъ грузѣ посылается увѣдомленіе отправителю и троекратно, въ продолженіе двухъ недѣль, публикуется въ мѣстныхъ вѣдомостяхъ. Засимъ, въ случаѣ неявки получателя въ теченіе четырехъ мѣсяцевъ со дня послѣдней публикаціи, невостребованные грузы продаются съ публичнаго торга. Вырученныя за кладь деньги обращаются на удовлетвореніе Общества за расходы по продажѣ имущества, провозъ и полежалое, а въ подлежащихъ случаяхъ и въ возмѣщеніе выданной Обществомъ ссуды; остальныя же затѣмъ деньги отсылаются въ кредитныя установленія для обращенія изъ процентовъ, съ которыми выдаются владѣльцу товара, въ случаѣ предъявленія имъ о томъ требованія, до истеченія десятилѣтняго срока со дня продажи клади.

Примѣчаніе 1. Продажа клади производится отъ Общества, съ соблюденіемъ правилъ, постановленныхъ по сему предмету Уставомъ гражданскаго судопроизводства (Т. XVI, ч. I, Свода Зак., изд. 1892 г.).

Примѣчаніе 2. Клади, легко подвергающіяся порчѣ, въ случаѣ неявки пріемщика или отказа отъ принятія оныхъ, могутъ быть проданы, не выжидая установленныхъ въ семъ параграфѣ сроковъ, при посредствѣ мѣстной полиціи, но, по обнаруженіи порчи, о семъ долженъ быть составленъ надлежа-

28940 щій актъ, съ немедленнымъ извѣщеніемъ товарохозяина по мѣсту его жительства, если оно извѣстно Правленію Общества.

Примѣчаніе 3. До продажи клади съ публичнаго торга, владѣлецъ оной вправѣ явиться въ мѣсто продажи, уплатить всѣ накопившіеся расходы и платежи и получить кладь.

§ 8. Обществу предоставляется право продажи съ публичнаго торга, съ заявленіемъ о томъ въ Россійскомъ портѣ мѣстнымъ портовому и полицейскому начальствамъ, а въ иностранномъ—Россійскому Консулу и съ разрѣшенія мѣстныхъ властей, по законамъ страны, поврежденныхъ и неповрежденныхъ товаровъ и вещей, принятыхъ, согласно условіямъ перевозки, отъ отправителей, при расчетахъ съ ними, за убытки или вслѣдствіе неуплаты своевременно условленныхъ въ пользу Общества платежей, но не ранѣе, какъ по истеченіи одного мѣсяца со дня публикаціи о таковой продажѣ въ мѣстныхъ вѣдомостяхъ.

§ 9. Если предложенною на первыхъ торгахъ высшею цѣною не покроются причитающіеся Обществу платежи вмѣстѣ съ расходами по продажѣ, то отъ усмотрѣнія Общества зависитъ въ теченіе мѣсяца со дня первыхъ торговъ назначить вторые торги, которые признаются окончательными. Если же на вторичномъ торгѣ вещи не будутъ проданы за отсутствіемъ желающихъ торговаться, то Общество оставляетъ ихъ за собою, прекращая всѣ расчеты съ владѣльцемъ товара. Засимъ, поступившее на семъ основаніи въ собственность Общества имущество продается имъ или съ аукціона, или по вольной цѣнѣ за свой счетъ.

§ 10. Владѣлецъ товара, принятаго Обществомъ для перевозки, можетъ, съ согласія Общества, поручить ему продать свой товаръ или часть его съ аукціона или за опредѣленную плату. Порядокъ производства продажи устанавливается Правленіемъ Общества, причемъ Общество получаетъ за такую продажу плату за коммисію по утверждаемой Правленіемъ таксѣ. Общество можетъ также принимать на себя, по порученію товарохозяина, очищеніе его товаровъ таможенными пошлинами.

§ 11. Общество можетъ выдавать подъ отправляемые чрезъ его посредство застрахованные и неподвергающіеся скорой порчѣ товары краткосрочныя ссуды на время нахожденія товаровъ въ пути или въ складахъ Общества, по особымъ соглашеніямъ съ отправителями въ размѣрѣ, не превышающемъ 60% стоимости товара, опредѣляемой по соображенію съ цѣнами ближайшаго торговаго пункта.

Условія ссудъ означаются на документахъ въ пріемѣ товаровъ для отправленія.

Въ случаѣ неуплаты въ срокъ ссуды, выданной подъ отправленные чрезъ посредство Общества товары, заемщику дается, безъ особаго о томъ предваренія, семидневный льготный срокъ для платежа, со взысканіемъ, вмѣсто процентовъ, за просрочку пени въ полпроцента съ суммы, за нимъ въ долгу состоящей.

Если заемщикъ не внесетъ денегъ въ теченіе льготной недѣли, то товары, подъ которые выдана ссуда, продаются, по распоряженію Общества, съ публичнаго торга. Вмѣсто же упомянутой выше пени взыскиваются установленные по ссудѣ проценты за время отъ окончанія срока ссуды по день уплаты Обществу, считая каждые начавшіеся 15 дней за полмѣсяца и, сверхъ того, расходы по продажѣ залога, два процента со всей ссуды, въ видѣ неустойки, и плата за храненіе и страхованіе имущества за время просрочки.

Сумма, вырученная отъ продажи товара, за вычетомъ издержекъ продажи и провозной платы (если таковая не была уплачена при отправленіи), обращается на удовлетвореніе долга по ссудѣ и всѣхъ вышеуказанныхъ платежей, причитающихся Обществу, преимущественно предъ всѣми прочими долгами товарохозяина, хотя бы сей послѣдній былъ объявленъ несостоятельнымъ должникомъ. Но и до продажи на представленные въ обезпеченіе Общества товары не могутъ быть обращаемы никакія частныя, казенныя или общественныя взысканія, и товары эти не могутъ быть включаемы въ конкурсную массу должника Общества до уплаты всей выданной подъ оные ссуды, вмѣстѣ съ провозной платой и другими причитающимися Обществу платежами.

§ 12. Обществу предоставляется производить операціи по страхованію пароходовъ и судовъ, а равно товаровъ, кладей и вообще грузовъ, перевозимыхъ какъ на принадлежащихъ Обществу или арендуемыхъ имъ судахъ, такъ и на чужихъ, отъ потерь и убытковъ, могущихъ произойти въ пути, при слѣдованіи оныхъ по морямъ, а въ отношеніи грузовъ, кромѣ того, въ мѣстѣ храненія ихъ до сдачи владѣльцамъ. При этомъ на Общество возлагается обязанность вести счетоводство по страховой операціи отдѣльно отъ прочихъ операцій.

Примѣчаніе 1. Обществу предоставляется часть застрахованныхъ имъ судовъ и грузовъ перестра-

28940

ховывать въ другихъ страховыхъ Обществахъ какъ русскихъ, такъ и иностранныхъ, а равно принимать перестрахованіе отъ другихъ Обществъ.

Примѣчаніе 2. Общія условія страхованія судовъ и грузовъ утверждаются Министромъ Внутреннихъ Дѣлъ, по соглашенію съ Министромъ Торговли и Промышленности, въ установленномъ порядкѣ, и излагаются въ выдаваемыхъ Обществомъ или его агентами на печатныхъ бланкахъ и удостовѣряющихъ заключеніе договоровъ со страхователями полисахъ или прилагаются къ нимъ. Общія условія эти, въ печатномъ видѣ, должны имѣться всегда въ достаточномъ количествѣ въ Правленіи Общества или у его агентовъ для предварительнаго ознакомленія съ ними страхователей.

§ 13. Для удовлетворенія надобностей Правительства, связанныхъ съ приведеніемъ арміи и флота на военное положеніе (мобилизаціей), а равно и по другимъ обстоятельствамъ, вызываемымъ военными потребностями и соображеніями, всякое судно Общества, по требованію Правительства, можетъ быть изъято изъ владѣнія Общества во временное пользованіе или полную собственность Правительства. За изъятыя во временное пользованіе суда, Правительство производитъ Обществу, за все время пользованія оными, вознагражденіе по расчету 5% годовыхъ съ первоначальной стоимости и 6% съ современной балансовой стоимости этихъ судовъ. Въ случаѣ порчи пароходовъ и судовъ во время пользованія ими Правительствомъ, послѣднее обязуется произвести ремонтъ ихъ на свой счетъ до обратной сдачи пароходовъ и судовъ Обществу. Если же во время пользованія пароходъ или судно погибнетъ, то Правительство уплачиваетъ Обществу стоимость его по современному балансу, согласно опредѣленію о семъ Коммисіи, составляемой изъ представителей отъ Министерствъ: Торговли и Промышленности, Военнаго, Морскаго и Финансовъ и депутатовъ отъ Общества. На томъ же основаніи Общество вознаграждается и за суда, поступающія по распоряженію Правительства въ полную его собственность. Правительство имѣетъ право на взятыхъ имъ въ свое распоряженіе судахъ дѣлать тѣ приспособленія, какія оно признаетъ полезными, но съ тѣмъ, чтобы суда были сданы обратно Обществу въ прежнемъ ихъ видѣ. Общество, въ случаѣ надобности, предоставляетъ Правительству имѣющіеся у него въ складахъ предметы и матеріалы, необходимые для плаванія, съ уплатою Обществу дѣйствительной стоимости сихъ предметовъ.

Примѣчаніе. Общество обязано подчиняться всѣмъ тѣмъ правиламъ, которыя будутъ изданы Правительствомъ для пароходныхъ предпріятій на случай мобилизаціи войскъ.

§ 14. На береговыя должности въ предѣлахъ Россіи Общество обязано назначать исключительно русскихъ подданныхъ. На судовыя должности, въ томъ числѣ и въ составъ команды на судахъ, Общество вправѣ выбирать служащихъ какъ изъ русскихъ подданныхъ, такъ и изъ иностранцевъ, подчиняясь въ послѣднемъ случаѣ общимъ объ экипажѣ на Россійскихъ торговыхъ судахъ правиламъ (ст. 175 и 197 Уст. Торг., изд. 1903 г.). На должности капитановъ, машинистовъ, судоуправителей и рулевыхъ должны быть назначаемы лица, обладающія необходимыми знаніями и опытностью. При этомъ на мѣста, гдѣ служащіе имѣютъ соприкосновеніе съ публикою, должны быть назначаемы непремѣнно лица, свободно владѣющія Русскимъ языкомъ. Въ случаѣ распоряженій или дѣйствій конторъ или агентовъ Общества во вредъ интересамъ правительственнымъ или общественнымъ, Правленіе Общества, по требованію Министра Торговли и Промышленности, немедленно устраняетъ безпорядки, а въ случаѣ продолженія оныхъ, удаляетъ виновныхъ лицъ.

Всякаго рода имущественная отвѣтственность за дѣйствія управленія, агентовъ и служащихъ Общества остается на самомъ Обществѣ, которое, удовлетворивъ Правительство или частныхъ лицъ, вѣдается съ виновными на основаніи общихъ законовъ.

§ 15. Всѣ пароходы и суда Общества должны быть достаточной прочности, приспособлены для удобнаго помѣщенія пассажировъ и передвиженія грузовъ, а буксирные—для буксированія судовъ, и содержимы въ полной исправности и чистотѣ. Опредѣленіе допускаемаго на пароходахъ Общества предѣльнаго числа пассажировъ, количества балласта и грузовъ, а также способа размѣщенія послѣднихъ, производится лицами, командируемыми для этой цѣли подлежащимъ начальствомъ.

Пароходамъ Общества разрѣшается плавать не иначе, какъ по предъявленіи мѣстному начальству актовъ о произведенномъ, на основаніи существующихъ узаконеній, освидѣтельствованіи пароходовъ со стороны прочности ихъ корпусовъ, исправности паровыхъ котловъ, наличности всѣхъ установленныхъ для паровыхъ судовъ принадлежностей и соблюденія другихъ обязательныхъ для пароходовъ правилъ.

*

28940 Для удостовѣренія въ прочности и надлежащей исправности принадлежащихъ Обществу пароходовъ и судовъ, таковые подлежатъ ежегодно, передъ началомъ навигаціи и во время оной, когда это признано будетъ необходимымъ, освидѣтельствованію лицами, командируемыми для сей цѣли начальствомъ.

Пароходы и суда, которые по освидѣтельствованіи окажутся неблагонадежными, къ плаванію не допускаются. Освидѣтельствованіе не освобождаетъ, однако, Общество отъ отвѣтственности за поврежденія, происшедшія отъ неудовлетворительной постройки самыхъ пароходовъ и судовъ, отъ неисправнаго ихъ содержанія и ремонта, или отъ несвоевременнаго исправленія случившихся въ нихъ поврежденій.

На каждомъ пароходѣ, перевозящемъ пассажировъ, долженъ находиться аптечный ящикъ съ общеупотребительными медикаментами и перевязочными средствами, для подачи командирами пароходовъ или ихъ помощниками первоначальной врачебной помощи заболѣвшимъ пассажирамъ.

На принадлежащихъ Обществу пристаняхъ, пароходахъ и судахъ должны находиться въ постоянной готовности и исправности огнегасительные аппараты и другія средства тушенія пожара, а также необходимыя спасательныя средства и приспособленія. Кромѣ того, пароходы и суда Общества должны имѣть вполнѣ достаточное количество шлюпокъ, для перевозки команды и пассажировъ во время могущаго произойти на пароходѣ несчастія.

Примѣчаніе. Во всѣхъ главныхъ пунктахъ остановки пароходовъ Общество обязывается устроить и содержать въ полной исправности прочныя и удобныя пристани. При остановкѣ пароходовъ для спуска или пріема пассажировъ обязательна подача надлежаще устроенныхъ прочныхъ сходней.

§ 16. На каждомъ пассажирскомъ пароходѣ Общества должна находиться книга для жалобъ, прошнурованная и за печатью мѣстнаго Портоваго Управленія или же мѣстной полиціи. Книга эта хранится у капитана парохода или его помощника и предъявляется по первому требованію желающаго занести жалобу. Объявленіе объ этой книгѣ должно быть вывѣшено на видномъ мѣстѣ.

§ 17. О всѣхъ происшедшихъ во время плаванія несчастныхъ случаяхъ съ пассажирами или командою, равно какъ и о поврежденіяхъ въ пароходѣ, вызвавшихъ остановку онаго, капитаны судовъ и пароходовъ Общества обязаны сообщать немедленно по прибытіи въ ближайшій портъ: русскій—мѣстнымъ портовому и полицейскому начальствамъ, а иностранный—Россійскому Консулу.

§ 18. Публикаціи Общества во всѣхъ указанныхъ въ законѣ и въ настоящемъ Уставѣ случаяхъ, за исключеніемъ особо поименованныхъ, дѣлаются въ «Правительственномъ Вѣстникѣ», «Вѣстникѣ финансовъ, промышленности и торговли», вѣдомостяхъ обѣихъ столицъ и «Вѣдомостяхъ С.-Петербургскаго градоначальства и столичной полиціи», съ соблюденіемъ установленныхъ правилъ.

§ 19. Общество имѣетъ печать съ изображеніемъ своего наименованія (§ 1).

Капиталъ Общества, акціи, права и обязанности владѣльцевъ акцій. Облигаціи.

§ 20. Основной капиталъ Общества опредѣляется въ 3.000.000 рублей, раздѣленныхъ на 12,000 именныхъ акцій, по 250 рублей каждая. Изъ основнаго капитала отчисляется для обезпеченія предусмотрѣнныхъ въ § 12 настоящаго Устава страховыхъ операцій—500.000 рублей. Эта послѣдняя часть основнаго капитала, а равно всѣ прочія, принадлежащія страховымъ операціямъ средства, помѣщаются и хранятся согласно дѣйствующимъ правиламъ о помѣщеніи и храненіи средствъ акціонерныхъ страховыхъ Обществъ.

Примѣчаніе. Владѣльцами акцій могутъ быть только русскіе подданные. Условіе это должно быть означено на самыхъ акціяхъ.

§ 21. Все означенное въ § 20 количество акцій распредѣляется между учредителемъ и приглашенными имъ къ участію въ предпріятіи лицами, по взаимному соглашенію.

§ 22. Оставленныя за учредителемъ временныя свидѣтельства или акціи вносятся Правленіемъ Общества на храненіе въ учрежденія Государственнаго Банка и не могутъ быть передаваемы третьимъ лицамъ до утвержденія установленнымъ порядкомъ отчета за первый операціонный годъ.

§ 23. По распубликованіи настоящаго Устава вносится, не далѣе, какъ въ теченіе шести мѣсяцевъ, на каждую акцію по 100 рублей, съ запискою внесенныхъ денегъ въ установленныя книги и съ выдачею въ полученіи денегъ росписокъ за подписью учредителя, а впослѣдствіи временныхъ именныхъ свидѣтельствъ. Полученныя за акціи деньги вносятся учредителемъ вкладомъ въ учрежденія Государственнаго Банка, гдѣ и остаются до востребо-

28940

вания Правленіемъ Общества. Затѣмъ, по представленіи Министрамъ Торговли и Промышленности и Внутреннихъ Дѣлъ удостовѣренія о поступленіи въ учрежденія Государственнаго Банка первоначальнаго взноса на акціи, Общество открываетъ свои дѣйствія. Въ противномъ случаѣ Общество считается несостоявшимся, и внесенныя по акціямъ деньги возвращаются сполна по принадлежности. Сроки и размѣръ послѣдующихъ взносовъ назначаются по постановленіямъ Общаго Собранія акціонеровъ, по мѣрѣ надобности, съ тѣмъ, чтобы полная уплата всей слѣдующей за каждую акцію суммы (250 р.) произведена была не позже двухъ лѣтъ со дня открытія Обществомъ своихъ дѣйствій. Въ случаѣ неисполненія сего, Общество обязано ликвидировать свои дѣла. О срокахъ и размѣрахъ взносовъ публикуется, по крайней мѣрѣ, за три мѣсяца до начала означенныхъ сроковъ. Взносы по акціямъ отмѣчаются на временныхъ свидѣтельствахъ, которыя при послѣднемъ взносѣ замѣняются акціями.

Примѣчаніе 1. Книги для записыванія суммъ, вносимыхъ за акціи, ведутся съ соблюденіемъ правилъ, указанныхъ въ пунктахъ 4—10 статьи 2166 Т. X, ч. I, Свода Зак., изд. 1900 года, и предъявляются, для приложенія къ шнуру ихъ печати и для скрѣпы по листамъ и надписи, С.-Петербургской Городской Управѣ.

Примѣчаніе 2. Открытіе операцій по страхованію судовъ и грузовъ можетъ послѣдовать не иначе, какъ по отчисленіи изъ поступившихъ по акціямъ взносовъ полностью всей подлежащей суммы въ 500.000 рублей.

§ 24. Если кто-либо изъ владѣльцевъ временныхъ свидѣтельствъ не внесетъ потребованныхъ денегъ къ сроку, то ему дается одинъ мѣсяцъ льготы, съ уплатою въ пользу Общества одного процента въ мѣсяцъ на невнесенную къ сроку сумму. Если же и затѣмъ деньги по свидѣтельствамъ не будутъ внесены, то эти свидѣтельства уничтожаются, о чемъ публикуется во всеобщее свѣдѣніе, и замѣняются новыми, подъ тѣми же нумерами, свидѣтельствами, которыя продаются Правленіемъ Общества. Изъ вырученныхъ за такія свидѣтельства суммъ, за покрытіемъ оставшихся въ недоимкѣ взносовъ съ процентами за просрочку и расходовъ по продажѣ и публикаціи, остатокъ выдается бывшему владѣльцу уничтоженныхъ свидѣтельствъ.

§ 25. Объ учрежденіи Общества, или же о томъ, что оно не состоялось (§ 23), въ первомъ случаѣ—Правленіе, а въ послѣднемъ—учредитель увѣдомляетъ Министровъ Торговли и Промышленности и Внутреннихъ Дѣлъ и публикуетъ во всеобщее свѣдѣніе.

§ 26. По полной оплатѣ первоначально выпущенныхъ акцій, Общество можетъ увеличивать свой капиталъ посредствомъ дополнительныхъ выпусковъ акцій нарицательной цѣны первоначально выпущенныхъ акцій, но не иначе, какъ по постановленію Общаго Собранія акціонеровъ и съ особаго, каждый разъ, разрѣшенія Правительства, порядкомъ, имъ утверждаемымъ.

Примѣчаніе 1. По каждой изъ вновь выпускаемыхъ акцій должна быть вносима пріобрѣтателемъ ея, сверхъ нарицательной цѣны, еще извѣстная премія, равная, по крайней мѣрѣ, причитающейся на каждую изъ акцій предыдущихъ выпусковъ части запаснаго капитала Общества по послѣднему балансу, съ обращеніемъ собранныхъ такимъ путемъ премій на увеличеніе того же запаснаго капитала.

Примѣчаніе 2. Увеличеніе основнаго капитала на общую сумму, не превышающую суммы первоначальнаго выпуска (3.000.000 р.), производится съ разрѣшенія Министра Торговли и Промышленности.

§ 27. При послѣдующихъ выпускахъ акцій преимущественное право на пріобрѣтеніе ихъ имѣютъ владѣльцы акцій Общества предыдущихъ выпусковъ, соотвѣтственно числу имѣющихся у нихъ акцій. Если же акціи новаго выпуска не будутъ разобраны владѣльцами акцій предыдущихъ выпусковъ сполна, то на остальную часть ихъ открывается, съ разрѣшенія Министра Торговли и Промышленности и на условіяхъ, подлежащихъ предварительному его утвержденію, публичная подписка, причемъ должно быть въ точности соблюдаемо правило примѣчанія къ § 20.

§ 28. Акціи Общества могутъ быть только именными. На акціяхъ означаются званіе, имя и фамилія (фирма) владѣльца. Акціи вырѣзываются изъ книги, означаются нумерами по порядку и выдаются за подписью трехъ членовъ Правленія, бухгалтера и кассира, съ приложеніемъ печати Общества.

Примѣчаніе. Акціи Общества, облигаціи (§ 36) и купонные листы должны быть печатаемы въ Экспедиціи Заготовленія Государственныхъ Бумагъ.

§ 29. Къ каждой акціи прилагается листъ купоновъ на полученіе по нимъ дивиденда въ теченіе десяти лѣтъ; на купонахъ этихъ означаются нумера

28940 акцій, къ коимъ каждый изъ нихъ принадлежитъ, и года въ послѣдовательномъ порядкѣ. По истеченіи десяти лѣтъ, владѣльцамъ акцій имѣютъ быть выданы новые листы купоновъ, въ томъ же порядкѣ, на слѣдующія десять лѣтъ и т. д.

§ 30. Передача временныхъ свидѣтельствъ и акцій отъ одного лица другому дѣлается передаточною надписью на свидѣтельствахъ или акціяхъ, которыя, при соотвѣтственномъ заявленіи, должны быть предъявлены Правленію Общества для отмѣтки передачи въ его книгахъ. Само Правленіе дѣлаетъ передаточную надпись на свидѣтельствахъ и акціяхъ только въ случаяхъ, предусмотрѣнныхъ въ статьѣ 2167 Т. X, ч. I, Свода Зак., изд. 1900 года, и по судебному опредѣленію.

§ 31. Временное свидѣтельство, на которомъ не будетъ означено полученія Правленіемъ взноса, срокъ которому, согласно § 24, истекъ, не можетъ быть передаваемо или уступаемо другому лицу, и всякая сдѣлка по такому свидѣтельству признается недѣйствительною; условіе это должно быть означено на самыхъ свидѣтельствахъ.

§ 32. Общество въ отношеніи биржеваго обращенія временныхъ свидѣтельствъ или акцій подчиняется всѣмъ узаконеніямъ, правиламъ и распоряженіямъ по этому предмету, какъ нынѣ дѣйствующимъ, такъ и тѣмъ, которыя впредь будутъ изданы.

§ 33. Купоны къ акціямъ не могутъ быть передаваемы отдѣльно отъ акцій, за исключеніемъ купоновъ истекшихъ и текущихъ сроковъ; при передачѣ означенныхъ купоновъ не требуется никакихъ передаточныхъ надписей на купонахъ или заявленій о передачѣ ихъ.

§ 34. Утративній временныя свидѣтельства или акціи или купоны къ нимъ, за исключеніемъ купоновъ истекшихъ и текущихъ сроковъ, долженъ письменно заявить о томъ Правленію, съ означеніемъ нумеровъ утраченныхъ свидѣтельствъ или акцій или купоновъ. Правленіе производитъ за счетъ его публикацію. Если, по прошествіи шести мѣсяцевъ со дня публикаціи, не будетъ доставлено никакихъ свѣдѣній объ утраченныхъ свидѣтельствахъ или акціяхъ или купонахъ, то выдаются новые свидѣтельства или акціи или купоны, подъ прежними нумерами и съ надписью, что они выданы взамѣнъ утраченныхъ. Объ утратѣ купоновъ истекшихъ и текущихъ сроковъ Правленіе никакихъ заявленій не принимаетъ, и утративній означенные купоны лишается права на полученіе по нимъ дивиденда.

§ 35. Въ случаѣ смерти владѣльца временныхъ свидѣтельствъ или акцій и учрежденія надъ имѣніемъ его опеки, опекуны, по званію своему, въ дѣлахъ Общества никакихъ особыхъ правъ не имѣютъ и подчиняются, наравнѣ съ прочими владѣльцами временныхъ свидѣтельствъ или акцій, общимъ правиламъ сего Устава.

§ 36. По полной оплатѣ первоначально выпущенныхъ акцій Обществу предоставляется для образованія оборотнаго капитала выпустить облигаціи, предназначенныя исключительно для пріобрѣтенія пароходовъ и судовъ, на нарицательный капиталъ, не превышающій стоимости принадлежащихъ Обществу на правѣ собственности пароходовъ и другихъ судовъ, а также недвижимаго имущества, и во всякомъ случаѣ на сумму не свыше половины всего основнаго капитала Общества, за исключеніемъ изъ него части, отчисленной на страховыя операціи, т. е. 1.250.000 рублей, съ тѣмъ: 1) чтобы нарицательная цѣна каждой облигаціи была не менѣе 250 рублей и 2) чтобы уплата процентовъ по означеннымъ облигаціямъ и капитала по облигаціямъ, вышедшимъ въ тиражъ, была обезпечена преимущественно предъ всѣми возникшими по пароходно-транспортной операціи долгами Общества: *а)* всѣми поступившими по этой послѣдней операціи доходами Общества, *б)* запаснымъ капиталомъ по той же операціи и *в)* всѣмъ значащимся по балансу пароходно-транспортной операціи движимымъ и недвижимымъ имуществомъ Общества, какъ пріобрѣтеннымъ до выпуска облигацій, такъ и тѣмъ, которое послѣ сего пріобрѣтено будетъ. Согласно сему, облигаціи выпускаются только по наложеніи на все упомянутое недвижимое имущество и пароходы Общества запрещенія въ полной суммѣ выпускаемыхъ облигацій, причемъ все таковое имущество, при самомъ выпускѣ облигацій, очищается отъ всѣхъ могущихъ быть на немъ долговъ. Вмѣстѣ съ тѣмъ, Общество, въ лицѣ своего Правленія, обязывается подпискою сообщать Министру Финансовъ о всякомъ вновь пріобрѣтаемомъ имуществѣ для наложенія на него запрещенія. Въ случаѣ несостоятельности Общества и ликвидаціи его дѣлъ, владѣльцы облигацій удовлетворяются преимущественно предъ прочими кредиторами Общества, за исключеніемъ страховыхъ вознагражденій, а также долговъ, причисленныхъ по пунктамъ 1, 2, 4—10 статьи 506 Устава судопроизводства торговаго (Свода Зак. Т. XI, ч. 2, изд. 1903 г.) къ первому разряду. Что касается размѣра процентовъ, уплачиваемыхъ по облигаціямъ,

условій ихъ выпуска, формы облигацій, сроковъ и способа погашенія ихъ, то таковые, предварительно самаго выпуска облигацій, утверждаются Министромъ Финансовъ, по соглашенію съ Министромъ Торговли и Промышленности.

Примѣчаніе 1. По точному смыслу этой статьи, Общество не можетъ уже совершать, послѣ выпуска облигацій, какія либо другія закладныя на принадлежащее ему имущество.

Примѣчаніе 2. Пріобрѣтенныя за счетъ принадлежащихъ страховымъ операціямъ средствъ недвижимыя имущества свободны отъ упомянутаго въ настоящемъ параграфѣ запрещенія.

§ 37. Объ утратѣ облигацій или купоновъ къ нимъ Правленіе никакихъ заявленій не принимаетъ и утратившій купоны лишается права на полученіе по нимъ процентовъ. По наступленіи же срока выдачи новыхъ купонныхъ листовъ по облигаціямъ, таковые выдаются владѣльцамъ облигацій.

Правленіе Общества, права и обязанности его.

§ 38. Правленіе Общества состоитъ не менѣе, какъ изъ трехъ, и не болѣе, какъ изъ девяти Директоровъ, избираемыхъ Общимъ Собраніемъ акціонеровъ. Мѣстопребываніе Правленія находится въ городѣ С.-Петербургѣ.

§ 39. Для замѣщенія Директоровъ, выбывшихъ до истеченія срока, на который они избраны, или временно лишенныхъ возможности исполнять свои обязанности, избираются Общимъ Собраніемъ акціонеровъ три кандидата. Кандидаты приступаютъ къ исполненію обязанностей Директоровъ по старшинству избранія, при одинаковомъ же старшинствѣ—по большинству полученныхъ при избраніи голосовъ, а въ случаѣ избранія ихъ одинаковымъ числомъ голосовъ—по жребію. Кандидатъ, замѣщающій выбывшаго Директора, исполняетъ его обязанности до истеченія срока, на который былъ избранъ выбывшій Директоръ, но не свыше срока, на который избранъ самъ кандидатъ. Кандидаты, за время исполненія обязанностей Директоровъ, пользуются всѣми правами, Директорамъ присвоенными.

§ 40. Въ Директоры и кандидаты избираются лица, имѣющія на свое имя не менѣе двадцати акцій, которыя и хранятся въ кассѣ Общества или въ учрежденіяхъ Государственнаго Банка во все время бытности избранныхъ лицъ въ помянутыхъ званіяхъ и не могутъ быть никому передаваемы до утвержденія отчета и баланса за послѣдній годъ пребыванія владѣльцевъ акцій Директорами и кандидатами. Общему Собранію предоставляется, въ случаѣ неимѣнія въ виду акціонеровъ съ вышеозначеннымъ числомъ акцій, которые поступили бы въ Директоры и кандидаты, избирать, по ближайшему своему усмотрѣнію, въ упомянутыя должности и лицъ, не имѣющихъ опредѣленнаго количества акцій, но съ тѣмъ, чтобы избираемый, по избраніи въ должность, пріобрѣлъ на свое имя, въ теченіе одного мѣсяца, установленное выше количество акцій. 28940

§ 41. По прошествіи одного года отъ первоначальнаго избранія Директоровъ и кандидатовъ, ежегодно выбываютъ два Директора и два кандидата, сначала по жребію, а потомъ по старшинству вступленія, и на мѣсто выбывающихъ избираются новые Директоры и кандидаты. Выбывшіе Директоры и кандидаты могутъ быть избираемы вновь.

§ 42. Послѣ перваго Собранія, созваннаго учредителемъ, и затѣмъ ежегодно, послѣ годичнаго Общаго Собранія, Директоры избираютъ изъ среды своей Предсѣдателя и заступающаго его мѣсто.

§ 43. Члены Правленія могутъ получать, кромѣ процентнаго изъ чистой прибыли вознагражденія (§ 59), и опредѣленное содержаніе, по назначенію Общаго Собранія акціонеровъ.

§ 44. Правленіе распоряжается всѣми дѣлами и капиталами Общества, по примѣру благоустроеннаго коммерческаго дома. Къ обязанности его относится: *а)* пріемъ поступившихъ за акціи Общества денегъ и выдача временныхъ именныхъ свидѣтельствъ, а по полной оплатѣ ихъ и самыхъ акцій, а также наблюденіе за исправною уплатою процентовъ и погашенія по облигаціямъ; *б)* устройство, по обряду коммерческому, бухгалтеріи, кассы и письмоводства, а равно и составленіе, на основаніи §§ 54—56, годовыхъ отчета и баланса, смѣты и плана дѣйствій; *в)* опредѣленіе необходимыхъ для службы по Обществу лицъ, съ назначеніемъ имъ предметовъ занятій и содержанія, а равно и ихъ увольненіе; назначеніе и увольненіе агентовъ, инспекторовъ и ревизоровъ Общества, съ назначеніемъ имъ вознагражденія; назначеніе отвѣтственныхъ оцѣнщиковъ и опредѣленіе размѣра вносимаго ими залога и получаемаго содержанія; опредѣленіе размѣра вознагражденія за убытки по страхованію товаровъ и пароходовъ, принятыхъ на страхъ Обществомъ, и уплата сего вознагражденія; выборъ страховыхъ Обществъ, какъ русскихъ, такъ и иностранныхъ, для перестрахованія у нихъ принятыхъ Обществомъ рисковъ, заключеніе съ сими Обществами договоровъ по пере-

28940 страхованію и опредѣленіе предѣловъ рисковъ Общества; установленіе размѣровъ страховыхъ премій въ предѣлахъ, полисными условіями опредѣленныхъ; *г)* наемъ и сдача въ аренду пароходовъ и другихъ судовъ; *д)* пріобрѣтеніе необходимыхъ матеріаловъ и всякихъ предметовъ и имуществъ; *е)* наемъ складовъ, квартиръ и другихъ помѣщеній; *ж)* производство разрѣшенныхъ Обществу страховыхъ операцій; *з)* открытіе и закрытіе конторъ и агентствъ Общества, ревизія ихъ и наблюденіе за ихъ дѣйствіями; *и)* опредѣленіе условій перевозки пассажировъ и грузовъ, съ соблюденіемъ правилъ, въ семъ Уставѣ постановленныхъ; *і)* установленіе порядка производства продажи товаровъ, по коммисіоннымъ порученіямъ, и выдача подъ оные ссудъ, согласно §§ 10 и 11 Устава Общества, а также всѣ банковыя операціи товароотправителей по денежнымъ переводамъ, учету векселей и т. п.; *к)* выдача и принятіе къ платежу векселей и другихъ срочныхъ обязательствъ въ предѣлахъ, установленныхъ Общимъ Собраніемъ акціонеровъ; *л)* дисконтъ векселей, поступившихъ на имя Общества; *м)* заключеніе отъ имени Общества договоровъ и условій какъ съ казенными вѣдомствами и Управленіями, такъ и съ частными Обществами и Товариществами, а равно городскими, земскими и сословными учрежденіями и частными лицами; *н)* снабженіе довѣренностями лицъ, опредѣляемыхъ Правленіемъ на службу Общества, не исключая и тѣхъ, которыя будутъ назначены на таковую службу Общимъ Собраніемъ; *о)* совершеніе законныхъ актовъ на пріобрѣтеніе и отчужденіе недвижимой собственности; *п)* составленіе инструкціи Директору-распорядителю, и *р)* созваніе Общихъ Собраній акціонеровъ и, вообще, завѣдываніе и распоряженіе всѣми безъ исключенія дѣлами, до Общества относящимися, въ предѣлахъ, установленныхъ Общимъ Собраніемъ. Ближайшій порядокъ дѣйствій Правленія, предѣлы правъ и обязанности его опредѣляются инструкціею, утверждаемою и измѣняемою Общимъ Собраніемъ акціонеровъ.

§ 45. Для ближайшаго завѣдыванія дѣлами Общества, Правленіе, съ утвержденія Общаго Собранія акціонеровъ, можетъ избрать изъ среды своей, или же изъ сторонихъ лицъ, одного, двухъ или болѣе Директоровъ-распорядителей, съ опредѣленіемъ имъ вознагражденія по усмотрѣнію Общаго Собранія акціонеровъ. Каждый изъ Директоровъ-распорядителей, если онъ изъ членовъ Правленія, долженъ представить, сверхъ опредѣленныхъ въ § 40 двадцати акцій, еще не менѣе двадцати акцій, которыя хранятся на указанныхъ въ томъ параграфѣ основаніяхъ. Правленіе снабжаетъ Директоровъ-распорядителей инструкціею, утверждаемою и измѣняемою Общимъ Собраніемъ.

Директоры-распорядители созываютъ Правленіе по всѣмъ тѣмъ дѣламъ, разсмотрѣніе коихъ не предоставлено имъ по инструкціи. Если Директоры-распорядители будутъ назначены не изъ состава Правленія, то кругъ правъ и обязанностей ихъ, а равно размѣръ вносимыхъ ими залоговъ, опредѣляются особыми контрактами. Такіе Директоры-распорядители присутствуютъ въ засѣданіяхъ Правленія съ правомъ лишь совѣщательнаго голоса.

Примѣчаніе. Директоры-распорядители и завѣдывающіе и управляющіе недвижимымъ имуществомъ Общества должны быть русскіе подданные.

§ 46. Правленіе производитъ расходы по смѣтамъ, ежегодно утверждаемымъ Общимъ Собраніемъ акціонеровъ. Собранію предоставляется опредѣлить, до какой суммы Правленіе можетъ расходовать, сверхъ смѣтнаго назначенія, въ случаяхъ, не терпящихъ отлагательства, съ отвѣтственностью предъ Общимъ Собраніемъ за необходимость и послѣдствія сего расхода. О каждомъ такомъ расходѣ должно быть представляемо на усмотрѣніе ближайшаго Общаго Собранія.

§ 47. Поступающія въ Правленіе суммы, не предназначенныя къ немедленному расходованію, вносятся Правленіемъ въ одно изъ кредитныхъ установленій на имя Общества, а получаемые на эти суммы билеты и вообще документы хранятся въ Правленіи.

§ 48. Вся переписка по дѣламъ Общества производится отъ имени Правленія за подписью одного изъ Директоровъ. Векселя, довѣренности, договоры, условія, купчія крѣпости и другіе акты, равно требованія на обратное полученіе суммъ Общества изъ кредитныхъ установленій, должны быть подписываемы, по крайней мѣрѣ, двумя членами Правленія или однимъ членомъ Правленія и однимъ Директоромъ-распорядителемъ. Чеки по текущимъ счетамъ подписываются однимъ изъ Директоровъ, уполномоченнымъ на то постановленіемъ Правленія. Для полученія съ почты денежныхъ суммъ, посылокъ и документовъ достаточно подписи одного изъ членовъ Правленія или одного Директора-распорядителя, съ приложеніемъ печати Общества.

Примѣчаніе 1. Вся переписка по дѣламъ Общества, всѣ по онымъ сношенія и счетоводство въ предѣлахъ Россійской Имперіи производится на Русскомъ языкѣ.

28940

Примѣчаніе 2. При измѣненіи числа подписей какъ на выдаваемыхъ Правленіемъ документахъ, такъ и на требованіяхъ на обратное полученіе суммъ Общества изъ кредитныхъ установленій, Правленіемъ, съ утвержденія Министра Торговли и Промышленности, опредѣляется срокъ, съ котораго означенныя распоряженія вступаютъ въ силу, о чемъ Правленіе обязано поставить въ извѣстность подлежащія кредитныя установленія.

§ 49. Въ необходимыхъ по дѣламъ Общества случаяхъ Правленію предоставляется право ходатайства въ присутственныхъ мѣстахъ и у должностныхъ лицъ безъ особой на то довѣренности; равно дозволяется Правленію уполномачивать на сей предметъ одного изъ Директоровъ или стороннее лицо; но въ дѣлахъ, производящихся въ судебныхъ установленіяхъ, образованныхъ на основаніи части I Тома XVI Свода Зак., изд. 1892 года, соблюдается статья 27 Устава Гражданскаго Судопроизводства.

§ 50. Правленіе можетъ уполномачивать за себя особою довѣренностью каждаго изъ Директоровъ-распорядителей во всѣхъ тѣхъ случаяхъ, гдѣ необходимо общее Директоровъ дѣйствіе, за исключеніемъ подписи на акціяхъ (§ 28), съ отвѣтственностью Правленія предъ Обществомъ за всѣ распоряженія, которыя будутъ совершены на этомъ основаніи Директорами-распорядителями.

§ 51. Правленіе собирается по мѣрѣ надобности, но во всякомъ случаѣ не менѣе одного раза въ мѣсяцъ. Для дѣйствительности рѣшеній Правленія требуется присутствіе не менѣе трехъ членовъ Правленія. Засѣданіямъ Правленія ведутся протоколы, которые подписываются всѣми присутствующими членами.

§ 52. Рѣшенія Правленія постановляются по большинству голосовъ, а когда не состоится большинства, то спорный вопросъ переносится на разрѣшеніе Общаго Собранія, которому предоставляются также всѣ тѣ вопросы, по коимъ Правленіе или Ревизіонная Коммисія (§ 56) признаютъ необходимымъ дѣйствовать съ согласія Общаго Собранія акціонеровъ, или кои, на основаніи сего Устава и утвержденной Общимъ Собраніемъ инструкціи, не подлежатъ разрѣшенію Правленія.

Примѣчаніе 1. Если Директоръ, не согласившійся съ постановленіемъ Правленія, потребуетъ занесенія своего несогласія въ протоколъ, то съ него слагается отвѣтственность за состоявшееся постановленіе.

Примѣчаніе 2. Въ засѣданіяхъ Правленія, въ случаѣ раздѣленія голосовъ поровну, голосъ Предсѣдателя или заступающаго его мѣсто даетъ перевѣсъ.

§ 53. Члены Правленія исполняютъ свои обязанности на основаніи общихъ законовъ и постановленій, въ семъ Уставѣ заключающихся, и, въ случаѣ распоряженій законопротивныхъ, превышенія предѣловъ власти, бездѣйствія и нарушенія какъ сего Устава, такъ и постановленій Общихъ Собраній акціонеровъ, подлежатъ отвѣтственности на общемъ основаніи законовъ.

Примѣчаніе 1. Члены Правленія могутъ быть смѣняемы, по опредѣленію Общаго Собранія акціонеровъ, и до окончанія срока ихъ службы.

Примѣчаніе 2. Заключающіяся въ настоящемъ отдѣлѣ Устава постановленія, опредѣляющія: мѣстопребываніе Правленія, число членовъ Правленія, сроки ихъ избранія и порядокъ замѣщенія (§§ 38, 39 и 41), число акцій, представляемыхъ членами Правленія и Директорами-распорядителями при вступленіи ихъ въ должность (§§ 40 и 45), порядокъ избранія Предсѣдательствующаго въ Правленіи (§ 42), порядокъ веденія переписки по дѣламъ Общества и подписи выдаваемыхъ Правленіемъ документовъ (§ 48) и сроки обязательнаго созыва Правленія (§ 51), могутъ быть измѣняемы по постановленію Общаго Собранія акціонеровъ, съ утвержденія Министровъ Торговли и Промышленности и Внутреннихъ Дѣлъ.

Отчетность по дѣламъ Общества, распредѣленіе прибылей и выдача дивиденда.

§ 54. Операціонный годъ Общества считается съ 1 Января по 1 Января. За каждый минувшій годъ Правленіемъ составляется и представляется на разсмотрѣніе и утвержденіе обыкновеннаго годоваго Общаго Собранія акціонеровъ (§ 64) подробный годовой отчетъ объ операціяхъ Общества и балансъ его оборотовъ. Печатные экземпляры годовыхъ отчета и баланса раздаются въ Правленіи Общества за двѣ недѣли до годоваго Общаго Собранія всѣмъ акціонерамъ, заявляющимъ о желаніи получить ихъ. Съ того же времени открываются акціонерамъ, для обозрѣнія въ часы присутствія Правленія, книги Правленія со всѣми счетами, документами и приложеніями, относящимися къ отчету и балансу.

Примѣчаніе. Порядокъ исчисленія операціоннаго года можетъ быть измѣняемъ по постановленію

28940 Общаго Собранія акціонеровъ, съ утвержденія Министровъ Торговли и Промышленности и Внутреннихъ Дѣлъ.

§ 55. Годовой отчетъ долженъ быть составленъ согласно правиламъ отчетности для акціонерныхъ страховыхъ Обществъ и подписанъ всѣми Директорами Правленія или замѣняющими ихъ кандидатами, Директорами-распорядителями и бухгалтеромъ Общества. При этомъ, кромѣ общихъ для всѣхъ операцій Общества баланса и счета убытковъ и прибылей, должны быть составлены какъ по пароходно-транспортной, такъ и по страховой операціямъ отдѣльные для каждой балансы и счета убытковъ и прибылей. Принадлежащіе пароходно-транспортной операціи капиталы Общества, заключающіеся въ процентныхъ бумагахъ, должны быть показываемы не свыше той цѣны, по которой бумаги эти пріобрѣтены; если же биржевая цѣна въ день составленія баланса ниже покупной цѣны, то стоимость бумагъ показывается по биржевому курсу, состоявшемуся въ день заключенія счетовъ.

Принадлежащія Обществу по страховой операціи процентныя бумаги показываются въ балансахъ по биржевой ихъ цѣнѣ въ послѣдній биржевой день отчетнаго года. Прибыли, полученныя отъ увеличенія стоимости этихъ бумагъ, относятся въ фондъ для урегулированія стоимости процентныхъ бумагъ, за счетъ котораго списываются могущіе образоваться отъ пониженія курса убытки. Если указанный выше фондъ окажется недостаточнымъ для покрытія могущихъ образоваться вслѣдствіе паденія курса убытковъ, то недостающая часть ихъ списывается по счету убытковъ и прибылей Общества по страховой операціи.

§ 56. Для провѣрки отчета и баланса избирается, за годъ впередъ, Ревизіонная Коммисія изъ пяти акціонеровъ, не состоящихъ ни членами Правленія, ни въ другихъ, замѣщаемыхъ по выбору Общаго Собранія или назначенію Правленія Общества, должностяхъ. Акціонеры, представляющіе $^1/_5$ часть того капитала, который представляютъ прибывшіе въ Общее Собраніе акціонеры или ихъ довѣренные, имѣютъ право избирать одного члена Ревизіонной Коммисіи, причемъ лица эти уже не принимаютъ участія въ выборахъ каждаго изъ прочихъ членовъ Ревизіонной Коммисіи. Члены Правленія и Директоры-распорядители, по выбытіи ихъ изъ должностей, не могутъ быть избираемы въ члены Ревизіонной Коммисіи въ теченіе двухъ лѣтъ со дня выбытія. Ревизіонной Коммисіи предоставляется, съ разрѣшенія Общаго Собранія, привлекать къ своимъ занятіямъ экспертовъ.

Ревизіонная Коммисія обязана, не позже, какъ за мѣсяцъ до дня Общаго Собранія, приступить къ повѣркѣ кассы и капиталовъ и къ ревизіи всѣхъ относящихся къ отчету и балансу книгъ, счетовъ, документовъ и вообще дѣлопроизводства Общества. По повѣркѣ отчета и баланса, Ревизіонная Коммисія представляетъ свое по нимъ заключеніе въ Правленіе, которое вноситъ его, съ объясненіями на послѣдовавшія со стороны Ревизіонной Коммисіи замѣчанія, на разсмотрѣніе Общаго Собранія.

Ревизіонная Коммисія можетъ производить осмотръ и ревизію всего имущества Общества на мѣстахъ и повѣрку сдѣланныхъ въ теченіе года работъ, равно произведенныхъ расходовъ. Для исполненія этого Правленіе обязано предоставить Коммисіи всѣ необходимые способы. На предварительное разсмотрѣніе Ревизіонной Коммисіи представляются также смѣта и планъ дѣйствій на наступившій годъ, которые вносятся Правленіемъ, съ заключеніемъ Коммисіи, въ Общее Собраніе акціонеровъ. Независимо отъ сего Ревизіонная Коммисія вправѣ потребовать отъ Правленія, въ случаѣ признанной ею надобности, созыва чрезвычайныхъ Общихъ Собраній акціонеровъ (§ 64). Ревизіонная Коммисія должна вести подробные протоколы своихъ засѣданій, съ включеніемъ въ таковые протоколы всѣхъ имѣвшихъ мѣсто сужденій и заявленныхъ особыхъ мнѣній отдѣльныхъ членовъ Коммисіи. Означенные протоколы, равно всѣ доклады и заключенія Ревизіонной Коммисіи, должны быть внесены Правленіемъ, съ его объясненіями, на разсмотрѣніе ближайшаго Общаго Собранія акціонеровъ.

§ 57. По утвержденіи Общимъ Собраніемъ акціонеровъ отчета, общій балансъ и общій счетъ убытковъ и прибылей публикуются во всеобщее свѣдѣніе въ указанныхъ въ § 18 настоящаго Устава изданіяхъ. Въ теченіе тридцати дней по утвержденіи отчета, сей послѣдній вмѣстѣ съ приложеніями, указанными въ утвержденныхъ Министерствомъ Внутреннихъ Дѣлъ правилахъ отчетности акціонерныхъ страховыхъ Обществъ, представляется въ Министерство Внутреннихъ Дѣлъ въ количествѣ десяти экземпляровъ, а въ Министерства Торговли и Промышленности и Финансовъ — трехъ экземпляровъ.

§ 58. Въ отношеніи представленія въ мѣстную Казенную Палату годоваго отчета и баланса и въ редакцію «Вѣстника Финансовъ, промышленности и

торговли», для публикаціи, заключительнаго баланса и извлеченія изъ годоваго отчета, Правленіе Общества руководствуется статьями 471—473, 476 и 479 Устава о прямыхъ налогахъ (Свода Зак. Т. V, изд. 1903 г.), отвѣтствуя за неисполненіе по статьямъ 473 и 533 того же Устава.

§ 59. По утвержденіи отчета Общимъ Собраніемъ, изъ суммы, остающейся за покрытіемъ всѣхъ расходовъ и убытковъ и за уплатою процентовъ и погашенія по облигаціямъ, если таковая сумма окажется, отчисляется ежегодно опредѣленная Общимъ Собраніемъ сумма на погашеніе первоначальной стоимости пароходовъ, судовъ и прочаго недвижимаго и движимаго имущества, впредь до полнаго погашенія оной, и не менѣе пяти процентовъ въ запасный капиталъ по пароходно-транспортной операціи. Изъ опредѣлившейся по частному балансу по страховымъ операціямъ прибыли, предварительно перенесенія ея на общій балансъ, отчисляется не менѣе 10% въ особый запасный капиталъ по страховымъ операціямъ, который предназначается для покрытія такихъ убытковъ по страхованію, которые не могутъ быть пополнены изъ годовыхъ поступленій по этой операціи. Остающаяся затѣмъ сумма прибыли, за выдачею изъ нея вознагражденія членамъ Правленія, распредѣляется по усмотрѣнію Общаго Собранія акціонеровъ.

Примѣчаніе. Въ случаѣ выпуска облигацій, Общество обязано, впредь до полнаго погашенія оныхъ, ежегодно отчислять, несмотря на то, имѣло ли оно въ продолженіе года прибыль или убытокъ, и прежде вывода годовой чистой прибыли или убытка, извѣстные проценты со стоимости деревянныхъ и желѣзныхъ судовъ и прочаго недвижимаго и движимаго имущества, на погашеніе стоимости сего имущества, въ размѣрахъ, имѣющихъ быть опредѣленными Общимъ Собраніемъ, съ утвержденія Министерства Торговли и Промышленности, по соглашенію съ Министерствомъ Финансовъ.

§ 60. Обязательное отчисленіе въ запасный капиталъ по пароходно-транспортной операціи продолжается, пока онъ не будетъ равняться одной трети основнаго капитала, отчисленіе же въ особый запасный капиталъ по страховымъ операціямъ продолжается, пока таковой не достигнетъ половины обезпечивающей страховыя операціи части основнаго капитала, т. е. 250.000 рублей. Обязательное отчисленіе въ упомянутые запасные капиталы возобновляется, если часть этихъ капиталовъ будетъ израсходована. Запасному капиталу можетъ быть дано лишь такое помѣщеніе, которое обезпечивало бы возможность безпрепятственной его реализаціи. 28940

§ 61. Запасный капиталъ по пароходно-транспортной операціи предназначается исключительно на уплату той суммы процентовъ и погашенія по облигаціямъ, которая останется непокрытой по случаю недостатка на сіе доходовъ Общества, а равно и на покрытіе непредвидѣнныхъ расходовъ. Расходованіе этого запаснаго капитала на этотъ послѣдній предметъ производится не иначе, какъ по опредѣленію Общаго Собранія акціонеровъ, и лишь тогда, когда уплата процентовъ и погашенія по облигаціямъ вполнѣ обезпечена доходами Общества.

Примѣчаніе. Въ тѣ годы, когда доходовъ Общества будетъ недостаточно для уплаты процентовъ и погашенія по облигаціямъ и недостающая сумма не можетъ быть покрыта изъ имѣющагося запаснаго капитала по пароходно-транспортной операціи, то для таковой уплаты обращается въ продажу сначала движимое, а потомъ недвижимое имущество Общества, принадлежащее той же операціи.

§ 62. О времени и мѣстѣ выдачи дивиденда Правленіе публикуетъ во всеобщее свѣдѣніе.

§ 63. Дивидендъ по акціямъ, а равно проценты по облигаціямъ и капиталъ по облигаціямъ, вышедшимъ въ тиражъ, не потребованные въ теченіе десяти лѣтъ, обращаются въ собственность Общества, за исключеніемъ тѣхъ случаевъ, когда теченіе земской давности считается по закону пріостановленнымъ; въ такихъ случаяхъ со всѣми вышеупомянутыми суммами поступаютъ согласно судебному о нихъ рѣшенію или распоряженію опекунскихъ учрежденій. На всѣ вышеозначенныя суммы, не взятыя въ срокъ и хранящіяся въ кассѣ Правленія, проценты не выдаются.

Примѣчаніе. Правленіе не входитъ въ разбирательство, дѣйствительно ли купонъ принадлежитъ предъявителю его, за исключеніемъ тѣхъ случаевъ, когда на выдачу дивиденда по купонамъ наложено судебною властью запрещеніе, или когда предъявленный купонъ окажется однимъ изъ тѣхъ, объ утратѣ которыхъ подано въ Правленіе Общества заявленіе.

Общія Собранія акціонеровъ.

§ 64. Общія Собранія акціонеровъ бываютъ обыкновенныя и чрезвычайныя.

Обыкновенныя Собранія созываются Правленіемъ ежегодно, не позже Мая мѣсяца, для разсмотрѣнія и утвержденія отчета и баланса за истекшій годъ, смѣты расходовъ и плана дѣйствій наступившаго

28940 года, а также для избранія членовъ Правленія и Ревизіонной Коммисіи. Въ сихъ Собраніяхъ обсуждаются и рѣшаются также и другія дѣла, превышающія власть Правленія, или тѣ, которыя Правленіемъ будутъ предложены Общему Собранію.

Чрезвычайныя Собранія созываются Правленіемъ или по собственному его усмотрѣнію, или по требованію акціонеровъ, представляющихъ въ совокупности не менѣе одной двадцатой части основнаго капитала, или Ревизіонной Коммисіи (§ 56). При предъявленіи требованія о созывѣ Собранія должны быть точно указаны предметы, подлежащіе обсужденію Собранія. Требованіе о созывѣ Собранія подлежитъ исполненію въ теченіе мѣсяца со дня заявленія такого требованія.

§ 65. Общее Собраніе разрѣшаетъ, согласно сему Уставу, всѣ вопросы, до дѣлъ Общества относящіеся. Но непремѣнному вѣдѣнію его подлежатъ постановленія: о пріобрѣтеніи судовъ и недвижимыхъ имуществъ для Общества, о продажѣ, отдачѣ въ аренду и залогѣ таковыхъ имуществъ, Обществу принадлежащихъ, а равно о расширеніи предпріятія. Общему Собранію предоставляется, при расширеніи предпріятія или пріобрѣтеніи недвижимаго имущества и судовъ, опредѣлять порядокъ погашенія затратъ на таковые предметы.

§ 66. О созывѣ Общихъ Собраній дѣлаются публикаціи заблаговременно и, во всякомъ случаѣ, не позже, какъ за двадцать одинъ день до назначеннаго для такого созыва дня. Въ публикаціяхъ означаются въ точности: *а)* день и часъ, на которые созывается Общее Собраніе, *б)* помѣщеніе, въ коемъ оно имѣетъ происходить, и *в)* подробное наименованіе вопросовъ, подлежащихъ обсужденію и рѣшенію Собранія. О томъ же доводится до свѣдѣнія мѣстнаго полицейскаго начальства.

Независимо отъ сего акціонеры приглашаются въ Общее Собраніе повѣстками, посылаемыми по почтѣ въ опредѣленный въ этомъ параграфѣ срокъ, заказнымъ порядкомъ, по указанному въ книгахъ Правленія мѣсту жительства ихъ.

§ 67. Доклады Правленія по назначеннымъ къ обсужденію вопросамъ должны быть изготовляемы въ достаточномъ количествѣ экземпляровъ и открываемы для разсмотрѣнія акціонеровъ, по крайней мѣрѣ, за семь дней до Общаго Собранія.

§ 68. Дѣла, подлежащія разсмотрѣнію въ Общемъ Собраніи, поступаютъ въ него не иначе, какъ чрезъ посредство Правленія, почему акціонеры, желающіе сдѣлать какое-либо предложеніе Общему Собранію, должны письменно обратиться съ нимъ въ Правленіе не позже, какъ за двѣ недѣли до Общаго Собранія. Если предложеніе сдѣлано акціонерами, имѣющими въ совокупности не менѣе пяти голосовъ, то Правленіе обязано, во всякомъ случаѣ, представить такое предложеніе слѣдующему Общему Собранію, со своимъ заключеніемъ.

§ 69. Въ Общемъ Собраніи акціонеры участвуютъ лично или чрезъ довѣренныхъ, причемъ въ послѣднемъ случаѣ Правленіе должно быть письменно о томъ увѣдомлено. Довѣреннымъ можетъ быть только акціонеръ, и одно лицо не можетъ имѣть болѣе двухъ довѣренностей.

§ 70. Каждый акціонеръ имѣетъ право присутствовать въ Общемъ Собраніи и участвовать въ обсужденіи предлагаемыхъ Собранію вопросовъ лично или чрезъ довѣренныхъ, но въ постановленіяхъ Общаго Собранія участвуютъ только акціонеры, пользующіеся правомъ голоса (§§ 71—73).

§ 71. Каждыя десять акцій даютъ право на голосъ, но одинъ акціонеръ не можетъ имѣть по своимъ акціямъ болѣе того числа голосовъ, на которое даетъ право владѣніе одною десятою частью всего основнаго капитала Общества, считая при этомъ по одному голосу на каждыя десять акцій.

Акціонеры, имѣющіе менѣе десяти акцій, могутъ соединять, по общей довѣренности, свои акціи, для полученія права на одинъ и болѣе голосовъ, до предѣла выше указаннаго.

§ 72. Владѣльцы акцій пользуются правомъ голоса въ Общемъ Собраніи лишь въ томъ случаѣ, если они внесены въ книги Правленія, по крайней мѣрѣ, за семь дней до дня Общаго Собранія, причемъ для участія въ Общемъ Собраніи предъявленія акцій не требуется.

§ 73. Акціонеры, состоящіе членами Правленія или Ревизіонной или Ликвидаціонной Коммисій, не пользуются правомъ голоса (ни лично, ни по довѣренности другихъ акціонеровъ) при разрѣшеніи вопросовъ, касающихся привлеченія ихъ къ отвѣтственности или освобожденія отъ таковой, устраненія ихъ отъ должности, назначенія имъ вознагражденія и утвержденія подписанныхъ ими годовыхъ отчетовъ. При постановленіи рѣшеній о заключеніи Обществомъ договоровъ съ лицомъ, состоящимъ въ числѣ акціонеровъ, лицо это не пользуется правомъ голоса въ Собраніи ни лично, ни по довѣренности другихъ акціонеровъ.

§ 74. Если акціи достанутся по наслѣдству или другимъ путемъ въ общее владѣніе нѣсколькимъ ли-

цамъ, то право участія голоса въ Общихъ Собраніяхъ предоставляется лишь одному изъ нихъ, по ихъ избранію. Правительственныя, общественныя и частныя учрежденія, Общества и Товарищества пользуются въ Общихъ Собраніяхъ правомъ участія и голоса въ лицѣ законныхъ своихъ представителей.

§ 75. Изготовленный Правленіемъ списокъ акціонеровъ, имѣющихъ право участвовать въ Собраніи, съ означеніемъ нумеровъ принадлежащихъ имъ акцій, выставляется въ помѣщеніи Правленія за четыре дня до Общаго Собранія. Копія означеннаго списка выдается каждому акціонеру по его требованію.

§ 76. До открытія Общаго Собранія Ревизіонная Коммисія провѣряетъ составленный Правленіемъ списокъ акціонеровъ (§ 75), причемъ, въ случаѣ требованія явившихся въ Собраніе акціонеровъ, представляющихъ не менѣе $^1/_{20}$ части основнаго капитала, провѣрка означеннаго списка должна быть произведена и въ самомъ Собраніи чрезъ избранныхъ для этого акціонерами изъ своей среды лицъ, въ числѣ не менѣе трехъ, изъ коихъ, по крайней мѣрѣ, одно лицо должно быть избрано той группой акціонеровъ, которая потребовала провѣрки списка.

§ 77. Собраніе открывается Предсѣдателемъ Правленія, или же лицомъ, заступающимъ его мѣсто. Первое Собраніе открывается учредителемъ. По открытіи Собранія, акціонеры, имѣющіе право голоса, избираютъ изъ среды своей Предсѣдателя. Предсѣдатель Общаго Собранія не имѣетъ права, по своему усмотрѣнію, откладывать обсужденіе и рѣшеніе дѣлъ, внесенныхъ въ Общее Собраніе.

§ 78. Для дѣйствительности Общихъ Собраній требуется, чтобы въ нихъ прибыли акціонеры или ихъ довѣренные, представляющіе въ совокупности не менѣе одной пятой части основнаго капитала, а для рѣшенія вопросовъ: о расширеніи предпріятія, объ увеличеніи или уменьшеніи основнаго капитала, о выпускѣ облигацій, объ измѣненіи Устава и ликвидаціи дѣлъ требуется прибытіе владѣльцевъ акцій, представляющихъ не менѣе половины основнаго капитала.

§ 79. Постановленія Общаго Собранія получаютъ обязательную силу, когда приняты будутъ большинствомъ трехъ четвертей голосовъ участвовавшихъ въ подачѣ голоса акціонеровъ или ихъ довѣренныхъ, при исчисленіи сихъ голосовъ на основаніи § 71; избраніе же членовъ Правленія и Ревизіонной и Ликвидаціонной Коммисій производится простымъ большинствомъ голосовъ.

§ 80. Если прибывшіе въ Общее Собраніе акціонеры или ихъ довѣренные не будутъ представлять той части основнаго капитала, какая необходима для признанія Общаго Собранія законносостоявшимся (§ 78), или, если при рѣшеніи дѣлъ въ Общемъ Собраніи не окажется трехъ четвертей голосовъ одного мнѣнія, не считая случаевъ, когда достаточно простаго большинства голосовъ (§ 79), то не позже, какъ черезъ четыре дня, дѣлается, съ соблюденіемъ правилъ, постановленныхъ въ § 66 для созыва Собраній, вызовъ во вторичное Общее Собраніе, которое назначается не ранѣе 14 дней со дня публикаціи. Собраніе это считается законносостоявшимся, а рѣшеніе его окончательнымъ, не взирая на то, какую часть основнаго капитала представляютъ прибывшіе въ него акціонеры или ихъ довѣренные, о чемъ Правленіе обязано предварять акціонеровъ въ самомъ приглашеніи на Собраніе. Въ такомъ вторичномъ Собраніи могутъ быть разсматриваемы лишь тѣ дѣла, которыя подлежали обсужденію или остались неразрѣшенными въ первомъ Общемъ Собраніи, причемъ дѣла эти рѣшаются простымъ большинствомъ голосовъ. **28940**

§ 81. Акціонеръ, не согласившійся съ большинствомъ, вправѣ подать свое мнѣніе, о чемъ заносится въ протоколъ Общаго Собранія. Заявившій особое мнѣніе можетъ, въ семидневный срокъ со дня Собранія, представить, для пріобщенія къ протоколу, подробное изложеніе своего особаго мнѣнія.

§ 82. Голоса въ Общемъ Собраніи подаются закрыто, если того потребуетъ хотя бы одинъ изъ имѣющихъ право голоса акціонеровъ. Закрытая баллотировка обязательна для рѣшеній объ избраніи и смѣщеніи членовъ Правленія и Ревизіонной и Ликвидаціонной Коммисій Общества и привлеченія ихъ къ отвѣтственности.

§ 83. Рѣшенія, принятыя Общимъ Собраніемъ, обязательны для всѣхъ акціонеровъ, какъ присутствовавшихъ, такъ и отсутствовавшихъ.

§ 84. По дѣламъ, подлежащимъ обсужденію и рѣшенію Общаго Собранія, ведется подробный протоколъ. При изложеніи рѣшеній Собранія указывается, какимъ большинствомъ поданныхъ голосовъ рѣшенія приняты, а равно отмѣчаются заявленныя при этомъ особыя мнѣнія. Протоколы ведетъ лицо, приглашенное Предсѣдателемъ Собранія, причемъ Предсѣдатель Собранія отвѣтственъ за согласованность протокола съ бывшими въ Собраніи сужденіями и рѣшеніями. Правильность протокола удостовѣряютъ своими подписями Предсѣдатель Собра-

28940 нія, а также и другіе акціонеры, по ихъ желанію, въ числѣ не менѣе трехъ. Засвидѣтельствованныя Правленіемъ копіи протокола Общаго Собранія, особыхъ мнѣній и вообще всѣхъ къ нему приложеній должны быть выдаваемы каждому акціонеру, по его требованію.

§ 85. Правила настоящаго отдѣла Устава, касающіяся: срока созыва обыкновенныхъ годовыхъ Общихъ Собраній (§ 64), срока предъявленія Правленію предложеній акціонеровъ (§ 68) и числа акцій, дающаго право голоса въ Общихъ Собраніяхъ (§ 71), могутъ быть измѣняемы по постановленію Общаго Собранія, съ утвержденія Министровъ Торговли и Промышленности и Внутреннихъ Дѣлъ.

Разборъ споровъ по дѣламъ Общества, отвѣтственность и прекращеніе дѣйствій его.

§ 86. Всѣ споры по дѣламъ Общества между акціонерами и между ними и членами Правленія, а равно споры между членами Правленія и прочими выборными по Обществу лицами и споры Общества съ Обществами, Товариществами и частными лицами рѣшаются или въ Общемъ Собраніи акціонеровъ, если обѣ спорящія стороны будутъ на это согласны, или разбираются общимъ судебнымъ порядкомъ.

§ 87. Отвѣтственность Общества ограничивается принадлежащимъ ему имуществомъ, а потому, въ случаѣ неудачи предпріятія Общества или при возникшихъ на него искахъ, каждый изъ акціонеровъ отвѣчаетъ только вкладомъ своимъ, поступившимъ уже въ собственность Общества, и, сверхъ того, ни личной отвѣтственности, ни какому-либо дополнительному платежу по дѣламъ Общества подвергаемъ быть не можетъ.

§ 88. Срокъ существованія Общества не назначается и дѣйствія его могутъ быть прекращены по постановленію Общаго Собранія акціонеровъ. Если по ходу дѣлъ признано будетъ необходимымъ прекратить дѣятельность Общества по всѣмъ операціямъ въ совокупности, то Общество приступаетъ къ тому порядкомъ, въ § 89 указаннымъ, причемъ ликвидація должна быть произведена какъ по пароходно-транспортной, такъ и по страховымъ операціямъ, въ отдѣльности по каждой. На погашеніе лежащихъ на Обществѣ по каждой изъ ликвидируемыхъ операцій долговъ обращаются всѣ значащіяся по балансу каждой операціи цѣнности. Излишекъ, могущій оказаться за полнымъ удовлетвореніемъ кредиторовъ Общества по какой-либо изъ операцій, обращается на уплату долговъ по другой операціи. При потерѣ двухъ пятыхъ основнаго капитала по страховымъ операціямъ въ отдѣльности и непополненіи оной въ порядкѣ, указанномъ въ статьѣ 9 отдѣла I приложенія къ статьѣ 2200 (примѣч.) Свода Зак. Т. X, ч. I, изд. 1900 года, а равно при потерѣ двухъ пятыхъ основнаго капитала по пароходно-транспортной операціи и непополненіи оказавшагося убытка въ теченіе одного года со дня утвержденія Общимъ Собраніемъ отчета, изъ котораго обнаружился убытокъ, Общество производитъ частную ликвидацію первой или второй операціи, если только при этомъ не будетъ обнаружено общей несостоятельности. При такой частной ликвидаціи одной изъ операцій на погашеніе лежащихъ на ликвидируемой операціи долговъ обращается все числящееся по балансу данной операціи имущество, а при недостаточности вырученныхъ отъ сего суммъ, также и другія средства Общества; въ случаѣ же непокрытія этими способами долговъ по ликвидируемой операціи, Общество обязано приступить къ общей ликвидаціи.

Примѣчаніе. Если при потерѣ двухъ пятыхъ основнаго капитала, и при выраженномъ большинствомъ акціонеровъ желаніи пополнить оный, кто либо изъ акціонеровъ не внесетъ, въ теченіе указаннаго въ семъ параграфѣ времени, причитающагося по принадлежащимъ ему акціямъ дополнительнаго платежа, то акціи эти объявляются уничтоженными, о чемъ публикуется во всеобщее свѣдѣніе, и замѣняются новыми, подъ тѣми же нумерами, акціями, которыя продаются Правленіемъ Общества чрезъ мѣстнаго маклера. Изъ вырученной отъ продажи сихъ акцій суммы, за покрытіемъ причитающихся по продажѣ и публикаціи расходовъ, часть, равная дополнительному по акціямъ взносу, обращается на пополненіе основнаго капитала, а остатокъ выдается бывшему владѣльцу уничтоженныхъ акцій.

§ 89. Въ случаѣ прекращенія дѣйствій Общества какъ по всѣмъ операціямъ, такъ и какой либо одной изъ нихъ, Общее Собраніе акціонеровъ избираетъ изъ среды своей не менѣе трехъ лицъ въ составъ Ликвидаціонной Коммисіи, назначаетъ, съ утвержденія Министровъ Торговли и Промышленности и Внутреннихъ Дѣлъ, ея мѣстопребываніе и опредѣляетъ порядокъ ликвидаціи дѣлъ Общества. Мѣстопребываніе Ликвидаціонной Коммисіи можетъ быть переносимо по постановленію Общаго Собранія, съ утвержденія Министровъ Торговли и Промышленности и Внутреннихъ Дѣлъ. Ликвидаціонная Коммисія, принявъ дѣла отъ Правленія, вызываетъ чрезъ повѣстки и публикацію кредиторовъ Общества, при-

нимаетъ мѣры къ полному ихъ удовлетворенію, производитъ реализацію имущества Общества и вступаетъ въ соглашенія и мировыя сдѣлки съ третьими лицами, на основаніи и въ предѣлахъ, указанныхъ Общимъ Собраніемъ. Суммы, слѣдующія на удовлетвореніе кредиторовъ, а равно необходимыя для обезпеченія полнаго удовлетворенія спорныхъ требованій, вносятся Ликвидаціонной Коммисіей, за счетъ кредиторовъ, въ учрежденія Государственнаго Банка; до того времени не можетъ быть приступлено къ удовлетворенію акціонеровъ, соразмѣрно остающимся въ распоряженіи Общества средствамъ. О дѣйствіяхъ своихъ Ликвидаціонная Коммисія представляетъ Общему Собранію отчеты въ сроки, Собраніемъ установленные, и, независимо отъ того, по окончаніи ликвидаціи, представляетъ общій отчетъ. Если при окончаніи ликвидаціи не всѣ подлежащія выдачѣ суммы будутъ вручены по принадлежности, за неявкою лицъ, коимъ онѣ слѣдуютъ, то Общее Собраніе опредѣляетъ, куда деньги эти должны быть отданы на храненіе впредь до выдачи ихъ и какъ съ ними надлежитъ поступить, по истеченіи срока давности, въ случаѣ неявки собственника.

§ 90. Какъ о приступѣ къ ликвидаціи, такъ и объ окончаніи ея, съ объясненіемъ послѣдовавшихъ распоряженій, въ первомъ случаѣ—Правленіемъ, а въ послѣднемъ—Ликвидаціонной Коммисіей, доносится Министрамъ Торговли и Промышленности и Внутреннихъ Дѣлъ, а также дѣлаются надлежащія публикаціи для свѣдѣнія акціонеровъ и всѣхъ лицъ, къ дѣламъ Общества прикосновенныхъ.

§ 91. При прекращеніи страховыхъ операцій дальнѣйшій пріемъ новыхъ страхованій прекращается со дня постановленія Общаго Собранія акціонеровъ о ликвидаціи, относительно же текущихъ страхованій отвѣтственность по нимъ Общества продолжается, пока не выйдетъ имъ срокъ, причемъ Общество или вноситъ необходимыя для удовлетворенія страхователей суммы въ учрежденія Государственнаго Банка или входитъ въ соглашеніе со страхователями о прекращеніи страхованій посредствомъ выкупа ихъ, либо передачи другимъ страховымъ Обществамъ.

§ 92. Въ случаяхъ, не предусмотрѣнныхъ симъ Уставомъ, Общество руководствуется правилами, для акціонерныхъ Компаній и пароходныхъ предпріятій постановленными, а равно общими узаконеніями, какъ нынѣ дѣйствующими, такъ и тѣми, кои будутъ впослѣдствіи изданы.

28941.—Февраля 28. Высочайше утвержденный Уставъ акціонернаго пароходнаго Общества «Южно-Русское Общество пароходства по Днѣпру, Днѣстру, Бугу и Черному морю. **28941**

Положеніе Совѣта Министровъ, Высочайше утвержденное 28 Февраля 1907 года (Собр. Узак. 1907 г. Іюня 23, отд. II, ст. 505).

Уставъ.

Цѣль учрежденія Общества, права и обязанности его.

§ 1. Для содержанія и развитія пароходнаго сообщенія по Днѣпру, Днѣстру, Бугу и Черному морю, съ цѣлью перевозки пассажировъ и грузовъ, учреждается акціонерное Общество, подъ наименованіемъ «Южно-Русское Общество пароходства по Днѣпру, Днѣстру, Бугу и Черному морю».

Примѣчаніе 1. Учредители Общества: херсонскій купецъ Анжело Іосифовичъ Анатра, николаевскій второй гильдіи купецъ Григорій Леонтьевичъ Натавзонъ, личный почетный гражданинъ Георгій Александровичъ Тихоновъ и елисаветградскій купецъ Яковъ Григорьевичъ Когонъ.

Примѣчаніе 2. Передача учредителями другимъ лицамъ своихъ правъ и обязанностей по Обществу, присоединеніе новыхъ учредителей и исключеніе котораго-либо изъ вновь принятыхъ учредителей допускаются не иначе, какъ съ разрѣшенія Министра Торговли и Промышленности.

§ 2. Принадлежащіе учредителямъ пароходы, суда, недвижимое имущество, состоящее изъ находящихся въ городѣ Херсонѣ эллинга и дома, а равно движимое имущество, потребное для надобностей предпріятія, передаются владѣльцами на законномъ основаніи въ собственность Общества, съ соблюденіемъ всѣхъ существующихъ на сей предметъ законоположеній. Окончательное опредѣленіе условій передачи имущества предоставляется соглашенію перваго законносостоявшагося Общаго Собранія акціонеровъ съ владѣльцами имущества, причемъ, если таковаго соглашенія не послѣдуетъ, Общество считается несостоявшимся.

§ 3. Вопросы объ отвѣтственности за всѣ возникшіе до передачи имущества Обществу долги и обязательства, лежащіе какъ на владѣльцахъ сего имущества, такъ и на самомъ имуществѣ, равно переводъ таковыхъ долговъ и обязательствъ, съ согласія кредиторовъ, на Общество, разрѣшаются

28941 на основаніи существующихъ гражданскихъ законовъ.

§ 4. Обществу предоставляется, съ соблюденіемъ существующихъ законовъ, постановленій и правъ частныхъ лицъ и по испрошеніи въ потребныхъ случаяхъ разрѣшенія подлежащаго начальства, пріобрѣтать въ собственность пароходы и суда всякаго рода, а равно устраивать и арендовать соотвѣтственные цѣли его строенія, доки, эллинги, верфи, пароходы, суда, пристани, механическія приспособленія для нагрузки и выгрузки товаровъ и механическіе заводы, а также необходимое для сего движимое и недвижимое имущество и устраивать элеваторы. Постройка на бечевникахъ пристаней, пароходныхъ и транспортныхъ конторъ, механическихъ мастерскихъ, помѣщеній для людей, складовъ топлива и грузовъ допускается, на общемъ основаніи, по отводу—подлежащимъ начальствомъ и по соглашенію въ городахъ съ городскими общественными управленіями, собственно на сей предметъ временно и притомъ такъ, чтобы сооруженія эти ни въ какомъ случаѣ не заграждали пути для конныхъ и пѣшихъ сообщеній по всему протяженію бечевниковъ. Въ случаѣ неудобства подобныхъ временныхъ построекъ и необходимости устройства постоянныхъ, возведеніе таковыхъ дозволяется не иначе, какъ съ разрѣшенія Министра Путей Сообщенія и по соглашенію съ владѣльцами прибрежныхъ земель.

Постройками этими можетъ быть занято не болѣе половины узаконенной статьями 358 и 359 Устава путей сообщенія (Свода Зак. Т. XII, ч. I, изд. 1857 г.) 10-ти-саженной ширины бечевника.

Примѣчаніе. Пріобрѣтеніе Обществомъ въ собственность или въ срочное владѣніе и пользованіе недвижимыхъ имуществъ въ мѣстностяхъ, гдѣ таковое пріобрѣтеніе воспрещается, по закону, лицамъ Іудейскаго вѣроисповѣданія,—не допускается.

§ 5. Общество, отнюдь не стѣсняя всѣхъ видовъ судоходства, обязано исполнять всѣ законоположенія, правила и вообще правительственныя распоряженія о судоходствѣ и пароходствѣ, а также постановленія Уставовъ: Строительнаго, путей сообщенія и Торговаго, какъ нынѣ дѣйствующія, такъ и тѣ, какія будутъ изданы впослѣдствіи.

Независимо сего, по требованію Министерства Путей Сообщенія, въ тѣхъ прибрежныхъ мѣстахъ рѣчныхъ путей, гдѣ будутъ находиться агенты Общества, оно обязывается, чрезъ этихъ агентовъ, производить наблюденіе за горизонтомъ воды, по правиламъ, преподаннымъ Министерствомъ Путей Сообщенія, и сообщать таковыя наблюденія сему Министерству. Относительно судоходно-полицейскаго распорядка при плаваніи судовъ, разстановки ихъ въ мѣстахъ стоянокъ, пропуска черезъ искусственныя сооруженія, соблюденія установленныхъ отличительныхъ знаковъ и огней, приспособленія пароходовъ къ правильному и безопасному плаванію, подачи помощи при несчастныхъ случаяхъ на водѣ и на пристаняхъ и вообще правилъ благоустройства по судоходству,—пароходы и суда Общества подчиняются какъ существующимъ, такъ и впредь могущимъ быть изданными, постановленіямъ, а равно и правиламъ, установленнымъ подлежащими Министерствами, по принадлежности. На принадлежащихъ Обществу пристаняхъ, пароходахъ и судахъ должны находиться въ постоянной готовности и исправности огнегасительные аппараты и другія средства тушенія пожара; при возникновеніи таковаго на берегу, пристани и на другихъ судахъ, служащіе Общества обязаны немедленно оказывать помощь къ тушенію и прекращенію онаго какъ помянутыми огнегасительными снарядами, такъ и самими пароходами съ командою, подчиняясь въ сихъ случаяхъ распоряженіямъ и указаніямъ мѣстнаго судоходнаго или полицейскаго начальства.

§ 6. Общество, его конторы и агенты подчиняются относительно платежа государственнаго промысловаго налога, консульскихъ пошлинъ, таможенныхъ, гербовыхъ, судовыхъ, судоходныхъ и другихъ общихъ и мѣстныхъ сборовъ всѣмъ какъ общимъ, такъ и къ предпріятію Общества относящимся правиламъ и постановленіямъ, какъ нынѣ дѣйствующимъ, такъ и тѣмъ, какія впредь будутъ изданы.

§ 7. Общество отвѣтствуетъ за цѣлость и сохранность ввѣренныхъ ему для перевозки грузовъ какъ въ пути, такъ и при нагрузкѣ и выгрузкѣ, а равно за подмочку мѣстъ и вещей, происшедшую отъ небреженія служащихъ у него лицъ, но за порчу и утрату, происшедшія не по винѣ Общества при цѣлости наружной упаковки, отъ самаго свойства упакованныхъ вещей, отъ доказанной аваріи или отъ гибели судна, Общество отвѣтственности не подлежитъ. Условія пріема, храненія, передвиженія и сдачи кладей и товаровъ, а также объ отвѣтственности Общества за цѣлость оныхъ предъ кладчиками и товарохозяевами, не должны противорѣчить общимъ законамъ гражданскимъ и постановленіямъ настоящаго Устава.

Примѣчаніе. Въ случаѣ пропажи отправленныхъ чрезъ Общество кладей, Правленіе и агенты Обще-

ства обязаны принять всѣ зависящія мѣры къ ихъ отысканію.

§ 8. Предварительно открытія своихъ дѣйствій Общество представляетъ въ Министерство Торговли и Промышленности подробныя правила о порядкѣ и условіяхъ перевозки пассажировъ, пріема для тяги судовъ, пріема, храненія, передвиженія и сдачи кладей и товаровъ, а также объ отвѣтственности Общества за цѣлость оныхъ предъ судовладѣльцами, кладчиками и товарохозяевами. Правила эти утверждаются Министромъ Торговли и Промышленности, по предварительному соглашенію съ Министромъ Путей Сообщенія, и публикуются во всеобщее свѣдѣніе.

Правила эти, по ихъ утвержденіи, должны быть отпечатаны на оборотѣ фрахтовой квитанціи.

§ 9. Пріемъ грузовъ отъ отправителей производится по накладнымъ и коносаментамъ, адресуемымъ на имя Правленія Общества, его конторъ и агентовъ и подписаннымъ товароотправителями, а при неграмотности сихъ послѣднихъ—уполномоченными или рукоприкладчиками. Въ накладныхъ и коносаментахъ должны быть съ точностью обозначены: родъ, число мѣстъ и вѣсъ товара, а равно званіе, имя и фамилія товароотправителя. Званіе, имя и фамилія товарополучателя означаются лишь въ томъ случаѣ, если отправитель кладей желаетъ получить именную квитанцію.

Примѣчаніе. Правленіе и уполномоченные агенты Общества не имѣютъ права брать писемъ, денегъ и маловѣсныхъ посылокъ, подлежащихъ перевозкѣ по почтѣ. Въ случаѣ, если такіе предметы будутъ найдены въ сданныхъ кладяхъ или товарныхъ мѣстахъ, Общество обязано тотчасъ же отправлять ихъ въ ближайшую Почтовую Контору, съ показаніемъ имени и фамиліи, а если можно, то и мѣста жительства отправителя и получателя. Для предупрежденія же вложенія писемъ, денегъ и посылокъ, подлежащихъ отправленію по почтѣ, въ невскрываемыя Обществомъ мѣста, Общество должно на всѣхъ выдаваемыхъ имъ отправителямъ квитанціяхъ означать, что за допущеніе отступленія въ семъ случаѣ отъ предписанныхъ правилъ виновные подвергаются законной отвѣтственности.

§ 10. При пріемѣ клади для перевозки Правленіе, конторы и уполномоченные агенты Общества выдаютъ отправителямъ квитанціи на печатномъ бланкѣ. Замѣняя собою договоръ съ отправителемъ, квитанціи эти могутъ быть именныя или на предъявителя. Въ нихъ означается: родъ посылаемыхъ грузовъ, вѣсъ оныхъ, количество или мѣра, число мѣстъ и всѣ условія перевозки, установленныя Обществомъ и начертанныя на оборотѣ квитанціи, а равно и отвѣтственность Общества за несвоевременность доставленія, порчу и утрату груза, происходящія отъ недосмотра управленія, и, кромѣ того, особыя между Обществомъ и отправителями условія, если таковыя будутъ постановлены. Копія квитанціи хранится при дѣлахъ Общества, а подлинная квитанція должна быть возвращена ему при сдачѣ клади на мѣстѣ ея назначенія. 28941

Поэтому, въ случаѣ утраты квитанціи, или неумышленнаго ея истребленія, лицо, у котораго она находилась, обязано публиковать о томъ троекратно въ теченіе двухъ недѣль въ мѣстныхъ вѣдомостяхъ. Засимъ, по прошествіи мѣсяца со дня послѣдней публикаціи кладь выдается упомянутому лицу, по предъявленіи имъ Обществу удостовѣренія о своей личности, если квитанція именная, или же удостовѣренія отправителя о принадлежности ему клади, означенной въ утраченной безыменной квитанціи.

§ 11. Грузы, не принятые въ теченіе тридцати дней со дня ихъ прибытія къ мѣсту назначенія, считаются невостребованными. По прошествіи означеннаго срока о непринятомъ грузѣ посылается увѣдомленіе отправителю и троекратно, въ продолженіе двухъ недѣль, публикуется въ мѣстныхъ вѣдомостяхъ. Засимъ, въ случаѣ неявки получателя въ теченіе четырехъ мѣсяцевъ со дня послѣдней публикаціи, невостребованные грузы продаются съ публичнаго торга. Вырученныя за кладь деньги обращаются на удовлетвореніе Общества за расходы по продажѣ имущества, провозъ и полежалое, а въ подлежащихъ случаяхъ и въ возмѣщеніе выданной Обществомъ ссуды; остальныя же затѣмъ деньги отсылаются въ кредитныя установленія для обращенія изъ процентовъ, съ которыми выдаются владѣльцу товара, въ случаѣ предъявленія имъ о томъ требованія, до истеченія десятилѣтняго срока со дня продажи клади.

Примѣчаніе 1. Продажа клади производится отъ Общества съ соблюденіемъ правилъ, постановленныхъ по сему предмету Уставомъ гражданскаго судопроизводства (Т. XVI, ч. I, Свода Зак., изд. 1892 г.).

Примѣчаніе 2. Кладь, легко подвергающіяся порчѣ, въ случаѣ неявки пріемщика или отказа отъ принятія оныхъ, могутъ быть проданы, не выжидая установленныхъ въ семъ параграфѣ сроковъ, при посредствѣ мѣстной полиціи, но по обнаруженіи

28941 порчи о семъ долженъ быть составленъ надлежащій актъ, съ немедленнымъ извѣщеніемъ товарохозяина по мѣсту его жительства, если оно извѣстно Правленію Общества.

Примѣчаніе 3. До продажи клади съ публичнаго торга владѣлецъ оной вправѣ явиться въ мѣсто продажи, уплатить всѣ накопившіеся расходы и платежи и получить кладь.

§ 12. Обществу предоставляется право продажи съ публичнаго торга, съ заявленіемъ о томъ въ Россійскомъ портѣ—мѣстнымъ портовому и полицейскому начальствамъ, а въ иностранномъ—Россійскому Консулу и съ разрѣшенія мѣстныхъ властей, по законамъ страны, поврежденныхъ и неповрежденныхъ товаровъ и вещей, принятыхъ согласно условіямъ перевозки отъ отправителей, при расчетахъ съ ними, за убытки или вслѣдствіе неуплаты своевременно условленныхъ въ пользу Общества платежей, но не ранѣе, какъ по истеченіи одного мѣсяца со дня публикаціи о таковой продажѣ.

§ 13. Если предложенною на первыхъ торгахъ высшею цѣною не покроются причитающіеся Обществу платежи вмѣстѣ съ расходами по продажѣ, то отъ усмотрѣнія Общества зависитъ въ теченіе мѣсяца со дня первыхъ торговъ назначить вторые торги, которые признаются окончательными. Если же на вторичномъ торгѣ вещи не будутъ проданы за отсутствіемъ желающихъ торговаться, то Общество оставляетъ ихъ за собою, прекращая всѣ расчеты съ владѣльцемъ товара. Засимъ поступившее на семъ основаніи въ собственность Общества имущество продается имъ или съ аукціона, или по вольной цѣнѣ за свой счетъ.

§ 14. Владѣлецъ товара, принятаго Обществомъ для перевозки, можетъ, съ согласія Общества, поручить ему продать свой товаръ или часть его съ аукціона или за опредѣленную плату. Порядокъ производства продажи устанавливается Правленіемъ Общества, причемъ Общество получаетъ за такую продажу плату за коммисію по утверждаемой Правленіемъ таксѣ. Общество можетъ также принимать на себя, по порученію товарохозяина, очищеніе его товаровъ таможенными пошлинами.

§ 15. Общество можетъ выдавать, подъ отправляемые чрезъ его посредство застрахованные и неподвергающіеся скорой порчѣ товары, краткосрочныя ссуды на время нахожденія товаровъ въ пути или въ складахъ Общества, по особымъ соглашеніямъ съ отправителями, въ размѣрѣ, не превышающемъ 60% стоимости товаровъ, опредѣляемой по соображенію съ цѣнами ближайшаго торговаго пункта. Условія ссудъ означаются на документахъ въ пріемѣ товаровъ для отправленія. Въ случаѣ неуплаты въ срокъ ссуды, выданной подъ отправленные чрезъ посредство Общества товары, заемщику дается, безъ особаго о томъ предваренія, семидневный льготный срокъ для платежа, со взысканіемъ вмѣсто процентовъ, за просрочку, пени въ полпроцента съ суммы, за нимъ въ долгу состоящей.

Если заемщикъ не внесетъ денегъ въ теченіе льготной недѣли, то товары, подъ которые выдана ссуда, продаются по распоряженію Общества съ публичнаго торга. Вмѣсто же упомянутой выше пени взыскиваются установленные по ссудѣ проценты за время отъ окончанія срока ссуды по день уплаты Обществу, считая каждые начавшіеся 15 дней за полмѣсяца и, сверхъ сего: расходы по продажѣ залога, два процента со всей ссуды, въ видѣ неустойки, и плата за храненіе и страхованіе имущества за время просрочки. Сумма, вырученная отъ продажи товара, за вычетомъ издержекъ продажи и провозной платы (если таковая не была уплачена при отправленіи) обращается на удовлетвореніе долга по ссудѣ и всѣхъ вышеуказанныхъ платежей, причитающихся Обществу, преимущественно предъ всѣми прочими долгами товарохозяина, хотя бы сей послѣдній былъ объявленъ несостоятельнымъ должникомъ. Но и до продажи на представленные въ обезпеченіе Общества товары не могутъ быть обращаемы никакія частныя, общественныя или казенныя взысканія, и товары эти не могутъ быть включены въ конкурсную массу должника Общества до уплаты всей выданной подъ оные ссуды, вмѣстѣ съ провозною платою и другими причитающимися Обществу платежами.

§ 16. Обществу разрѣшается производить страхованіе перевозимыхъ на его судахъ грузовъ и товаровъ въ страховыхъ Обществахъ, но лишь за счетъ послѣднихъ.

§ 17. Для удовлетворенія надобностей Правительства, связанныхъ съ приведеніемъ арміи и флота на военное положеніе (мобилизаціей), а равно и по другимъ обстоятельствамъ, вызываемымъ военными потребностями и соображеніями, всякое судно Общества, по требованію Правительства, можетъ быть изъято изъ владѣнія Общества во временное пользованіе или полную собственность Правительства. За изъятыя во временное пользованіе суда Правительство производитъ Обществу, за все время пользо-

28941

вапія оными, вознагражденіе по расчету 5% годовыхъ съ первоначальной стоимости и 6% съ современной балансовой стоимости этихъ судовъ. Въ случаѣ порчи пароходовъ и судовъ во время пользованія ими Правительствомъ послѣднее обязуется произвести ремонтъ ихъ на свой счетъ до обратной сдачи пароходовъ и судовъ Обществу. Если же во время пользованія пароходъ или судно погибнетъ, то Правительство уплачиваетъ Обществу стоимость его по современному балансу, согласно опредѣленію о семъ Коммисіи, составляемой изъ представителей отъ Министерствъ: Торговли и Промышленности, Военнаго, Морскаго, Путей Сообщенія и Финансовъ и депутатовъ отъ Общества. На томъ же основаніи Общество вознаграждается и за суда, поступающія по распоряженію Правительства въ полную его собственность. Правительство имѣетъ право на взятыхъ имъ въ свое распоряженіе судахъ дѣлать тѣ приспособленія, какія оно признаетъ полезнымъ, но съ тѣмъ, чтобы суда были сданы обратно Обществу въ прежнемъ ихъ видѣ. Общество, въ случаѣ надобности, предоставляетъ Правительству имѣющіеся у него въ складахъ предметы и матеріалы, необходимые для плаванія, съ уплатою Обществу дѣйствительной стоимости сихъ предметовъ.

Примѣчаніе. Общество обязано подчиняться всѣмъ тѣмъ правиламъ, которыя будутъ изданы Правительствомъ для пароходныхъ предпріятій на случай мобилизаціи войскъ.

§ 18. На береговыя должности въ предѣлахъ Россіи Общество обязано назначать исключительно русскихъ подданныхъ. На судовыя должности, въ томъ числѣ и въ составъ команды на судахъ, Общество вправѣ выбирать служащихъ какъ изъ русскихъ подданныхъ, такъ и изъ иностранцевъ, подчиняясь въ послѣднемъ случаѣ общимъ объ экипажѣ на Россійскихъ торговыхъ судахъ правиламъ (ст. 175 и 197 Уст. Торг., изд. 1903 г.). На должности капитановъ, машинистовъ, судоуправителей и рулевыхъ должны быть назначаемы лица, обладающія необходимыми знаніями и опытностью, причемъ на рѣчныя суда Общества—исключительно изъ числа русскихъ подданныхъ. При этомъ на мѣста, гдѣ служащіе имѣютъ соприкосновеніе съ публикой, должны быть назначаемы непремѣнно лица, свободно владѣющія Русскимъ языкомъ. Въ случаѣ распоряженій или дѣйствій конторъ или агентовъ Общества во вредъ интересамъ правительственнымъ или общественнымъ, Правленіе Общества, по требованію Министра Торговли и Промышленности, или, въ отношеніи рѣчнаго судоходства, по требованію Министра Путей Сообщенія, немедленно устраняетъ безпорядки, а въ случаѣ продолженія оныхъ удаляетъ виновныхъ лицъ.

Всякаго рода имущественная отвѣтственность за дѣйствія управленія, агентовъ и служащихъ Общества остается на самомъ Обществѣ, которое, удовлетворивъ Правительство или частныхъ лицъ, вѣдается съ виновными на основаніи общихъ законовъ.

§ 19. Всѣ пароходы и суда Общества должны быть достаточной прочности, приспособлены для удобнаго помѣщенія пассажировъ и передвиженія грузовъ, а буксирныя—для буксированія судовъ и содержимы въ чистотѣ и полной исправности.

Опредѣленіе допускаемаго на пароходахъ Общества предѣльнаго числа пассажировъ, количества балласта и грузовъ, а также способа размѣщенія послѣднихъ, производится лицами, командируемыми для этой цѣли подлежащимъ начальствомъ.

Пароходамъ Общества разрѣшается плавать не иначе, какъ по предъявленіи мѣстному начальству актовъ о произведенномъ, на основаніи существующихъ узаконеній, освидѣтельствованіи пароходовъ со стороны прочности ихъ корпусовъ, исправности паровыхъ котловъ, наличности всѣхъ установленныхъ для паровыхъ судовъ принадлежностей и соблюденія другихъ обязательныхъ для пароходовъ правилъ.

Для удостовѣренія въ прочности и надлежащей исправности принадлежащихъ Обществу пароходовъ и судовъ, таковые подлежатъ освидѣтельствованію на основаніи установленныхъ правилъ освидѣтельствованія судовъ. Пароходы и суда, которые по освидѣтельствованіи окажутся неблагонадежными, къ плаванію не допускаются.

Освидѣтельствованіе не освобождаетъ Общество отъ отвѣтственности за поврежденія, происшедшія какъ отъ неудовлетворительной постройки самыхъ судовъ и пароходовъ, такъ и отъ неисправнаго содержанія и ремонта оныхъ и несвоевременнаго исправленія случившихся въ нихъ поврежденій.

На каждомъ пароходѣ, перевозящемъ пассажировъ, долженъ находиться аптечный ящикъ съ общеупотребительными медикаментами и перевязочными средствами для подачи командирами пароходовъ или ихъ помощниками первоначальной врачебной помощи заболѣвшимъ пассажирамъ.

На принадлежащихъ Обществу пристаняхъ, пароходахъ и судахъ должны находиться въ постоянной

*

28941 готовности и исправности огнегасительные аппараты и другія средства тушенія пожара, а также необходимыя спасательныя средства и приспособленія. Кромѣ того, пароходы и суда Общества должны имѣть вполнѣ достаточное количество шлюпокъ, для перевозки команды и пассажировъ во время могущаго произойти на пароходѣ несчастія. Въ отношеніи опредѣленія допускаемаго на совершающихъ плаваніе по внутреннимъ водамъ пароходахъ Общества предѣльнаго числа пассажировъ и грузовъ, а также способа размѣщенія послѣднихъ, Общество подчиняется всѣмъ правиламъ и распоряженіямъ Министерства Путей Сообщенія.

Примѣчаніе. Во всѣхъ главныхъ пунктахъ остановки пароходовъ Общество обязывается устроить и содержать въ полной исправности прочныя и удобныя пристани. При остановкѣ пароходовъ для спуска и пріема пассажировъ обязательна подача надлежаще устроенныхъ прочныхъ сходней.

§ 20. На каждомъ пассажирскомъ пароходѣ Общества должна находиться книга для жалобъ, прошнурованная и за печатью Инспектора судоходства, подлежащаго Портоваго Управленія или же мѣстной полиціи. Книга эта хранится у капитана парохода или его помощника и предъявляется по первому требованію пассажировъ, желающихъ занести жалобу. Объявленіе объ этой книгѣ должно быть вывѣшено на видномъ мѣстѣ.

§ 21. О всѣхъ происшедшихъ во время плаванія несчастныхъ случаяхъ съ пассажирами и командою, равно какъ о поврежденіяхъ въ пароходахъ, вызвавшихъ остановку оныхъ, капитаны судовъ и пароходовъ Общества обязаны сообщать немедленно по прибытіи въ ближайшій портъ: русскій — мѣстнымъ портовому и полицейскому начальствамъ, а въ иностранный—Россійскому Консулу. При плаваніи же по внутреннимъ воднымъ путямъ сообщенія должно быть сдѣлано мѣстному судоходному начальству, немедленно по прибытіи къ ближайшей пристани.

§ 22. Публикаціи Общества, во всѣхъ указанныхъ въ законѣ и въ настоящемъ Уставѣ случаяхъ, за исключеніемъ особо поименованныхъ, дѣлаются въ «Правительственномъ Вѣстникѣ», «Вѣстникѣ финансовъ, промышленности и торговли», «Вѣстникѣ Министерства Путей Сообщенія», вѣдомостяхъ обѣихъ столицъ и «Вѣдомостяхъ Одесскаго градоначальства», съ соблюденіемъ установленныхъ правилъ.

§ 23. Общество имѣетъ печать съ изображеніемъ своего наименованія (§ 1).

Капиталъ Общества, акціи, права и обязанности владѣльцевъ акцій. Облигаціи.

§ 24. Основной капиталъ Общества опредѣляется въ 8.000.000 рублей, раздѣленныхъ на 64,000 именныхъ акцій по 125 рублей каждая.

Примѣчаніе. Владѣльцами акцій могутъ быть только русскіе подданные. Условіе это должно быть означено на самыхъ акціяхъ.

§ 25. Все означенное въ § 24 количество акцій распредѣляется между учредителями и приглашенными ими къ участію въ предпріятіи лицами, по взаимному соглашенію, причемъ владѣльцамъ передаваемаго Обществу указаннаго въ § 2 имущества разрѣшается получить, вмѣсто денегъ, акціи по нарицательной цѣнѣ, въ числѣ, опредѣляемомъ по взаимному ихъ соглашенію съ первымъ Общимъ Собраніемъ акціонеровъ, съ оплатою этихъ акцій, взамѣнъ денегъ, упомянутымъ имуществомъ.

§ 26. Оставленныя за учредителями временныя свидѣтельства или акціи вносятся Правленіемъ Общества на храненіе въ учрежденія Государственнаго Банка и не могутъ быть передаваемы третьимъ лицамъ до утвержденія установленнымъ порядкомъ отчета за первый операціонный годъ.

§ 27. По распубликованіи сего Устава вносится не далѣе, какъ въ теченіе шести мѣсяцевъ, на каждую акцію, за исключеніемъ тѣхъ акцій, кои, согласно § 25, будутъ выданы за передаваемое Обществу имущество, по 50 рублей, съ запис憂 внесенныхъ денегъ въ установленныя книги и съ выдачей въ полученіи денегъ росписокъ за подписью учредителей, а впослѣдствіи временныхъ именныхъ свидѣтельствъ. Полученныя за акціи деньги вносятся учредителями вкладомъ въ учрежденія Государственнаго Банка, гдѣ и остаются до востребованія Правленіемъ Общества. Затѣмъ, по представленіи Министру Торговли и Промышленности удостовѣренія о поступленіи въ учрежденія Государственнаго Банка первоначальнаго взноса на акціи, Общество открываетъ свои дѣйствія. Въ противномъ случаѣ Общество считается несостоявшимся и внесенныя по акціямъ деньги возвращаются сполна по принадлежности.

Сроки и размѣръ послѣдующихъ взносовъ назначаются по постановленіямъ Общаго Собранія акціонеровъ, по мѣрѣ надобности, съ тѣмъ, чтобы полная уплата всей слѣдующей за каждую акцію суммы (125 р.) произведена была не позже двухъ лѣтъ со дня открытія Обществомъ своихъ дѣйствій.

Въ случаѣ неисполненія сего Общество обязано ликвидировать свои дѣла. О срокахъ и размѣрахъ взносовъ публикуется, по крайней мѣрѣ, за три мѣсяца до начала означенныхъ сроковъ. Взносы по акціямъ отмѣчаются на временныхъ свидѣтельствахъ, которыя при послѣднемъ взносѣ замѣняются акціями.

Примѣчаніе. Книги для записи суммъ, вносимыхъ за акціи, ведутся съ соблюденіемъ правилъ, указанныхъ въ пунктахъ 4—10 статьи 2166 Т. X, ч. I, Свода Зак., изд. 1900 года, и предъявляются, для приложенія къ шнуру ихъ печати и для скрѣпы по листамъ и надписи, Одесской Городской Управѣ.

§ 28. Если кто-либо изъ владѣльцевъ временныхъ свидѣтельствъ не внесетъ потребованныхъ денегъ къ сроку, то ему дается одинъ мѣсяцъ льготы, съ уплатою въ пользу Общества одного процента въ мѣсяцъ на невнесенную къ сроку сумму. Если же и затѣмъ деньги по свидѣтельствамъ не будутъ внесены, то эти свидѣтельства уничтожаются, о чемъ публикуется во всеобщее свѣдѣніе, и замѣняются новыми, подъ тѣми же нумерами, свидѣтельствами, которыя продаются Правленіемъ Общества. Изъ вырученныхъ за такія свидѣтельства суммъ, за покрытіемъ оставшихся въ недоимкѣ взносовъ съ процентами за просрочку и расходовъ по продажѣ и публикаціи, остатокъ выдается бывшему владѣльцу уничтоженныхъ свидѣтельствъ.

§ 29. Объ учрежденіи Общества или же о томъ, что оно не состоялось (§§ 2 и 27), въ первомъ случаѣ—Правленіе, а въ послѣднемъ—учредители увѣдомляютъ Министра Торговли и Промышленности и публикуютъ во всеобщее свѣдѣніе.

§ 30. По полной оплатѣ первоначально выпущенныхъ акцій Общество можетъ увеличивать свой капиталъ посредствомъ дополнительныхъ выпусковъ акцій нарицательной цѣны первоначально выпущенныхъ акцій, но не иначе, какъ по постановленію Общаго Собранія акціонеровъ и съ особаго, каждый разъ, разрѣшенія Правительства, порядкомъ, имъ утверждаемымъ.

Примѣчаніе 1. По каждой изъ вновь выпускаемыхъ акцій должна быть вносима пріобрѣтателемъ ея, сверхъ нарицательной цѣны, еще извѣстная премія, равная, по крайней мѣрѣ, причитающейся на каждую изъ акцій предыдущихъ выпусковъ части запаснаго капитала Общества по послѣднему балансу, съ обращеніемъ собранныхъ такимъ путемъ премій на увеличеніе того же запаснаго капитала.

Примѣчаніе 2. Увеличеніе основнаго капитала на общую сумму, не превышающую суммы первоначальнаго выпуска (8.000.000 р.), производится съ разрѣшенія Министра Торговли и Промышленности. 28941

§ 31. При послѣдующихъ выпускахъ акцій, преимущественное право на пріобрѣтеніе ихъ имѣютъ владѣльцы акцій Общества предыдущихъ выпусковъ, соотвѣтственно числу имѣющихся у нихъ акцій. Если же акціи новаго выпуска не будутъ разобраны владѣльцами акцій предыдущихъ выпусковъ сполна, то на остальную часть ихъ открывается, съ разрѣшенія Министра Торговли и Промышленности и на условіяхъ, подлежащихъ предварительному его утвержденію, публичная подписка, причемъ должно быть въ точности соблюдаемо правило примѣчанія къ § 24.

§ 32. Акціи Общества могутъ быть только именными. На акціяхъ означаются званіе, имя и фамилія (фирма) владѣльца. Акціи вырѣзываются изъ книги, означаются нумерами по порядку и выдаются за подписью трехъ членовъ Правленія, бухгалтера и кассира, съ приложеніемъ печати Общества.

Примѣчаніе. Акціи Общества, облигаціи (§ 40) и купонные листы должны быть печатаемы въ Экспедиціи Заготовленія Государственныхъ Бумагъ.

§ 33. Къ каждой акціи прилагается листъ купоновъ на полученіе по онымъ дивиденда въ теченіе десяти лѣтъ; на купонахъ этихъ означаются нумера акцій, къ коимъ каждый изъ нихъ принадлежитъ, и года въ послѣдовательномъ порядкѣ. По истеченіи десяти лѣтъ, владѣльцамъ акцій имѣютъ быть выданы новые листы купоновъ, въ томъ же порядкѣ, на слѣдующія десять лѣтъ и т. д.

§ 34. Передача какъ временныхъ свидѣтельствъ, такъ и акцій отъ одного лица другому дѣлается передаточною надписью на свидѣтельствахъ или акціяхъ, которыя при соотвѣтственномъ объявленіи должны быть предъявлены Правленію Общества для отмѣтки передачи въ его книгахъ. Само Правленіе дѣлаетъ передаточную надпись на свидѣтельствахъ или акціяхъ только въ случаяхъ, предусмотрѣнныхъ въ статьѣ 2167 Т. X, ч. I, Свода Зак., изд. 1900 года, и по судебному опредѣленію.

§ 35. Временное свидѣтельство, на которомъ не будетъ означено полученія Правленіемъ взноса, срокъ которому, согласно § 28, истекъ, не можетъ быть передаваемо или уступаемо другому лицу, и всякая сдѣлка по такому свидѣтельству признается недѣйствительною; условіе это должно быть означено на самыхъ свидѣтельствахъ.

§ 36. Общество въ отношеніи биржеваго обращенія временныхъ свидѣтельствъ или акцій подчиняется всѣмъ узаконеніямъ, правиламъ и распоря-

28941 женіямъ по этому предмету, какъ нынѣ дѣйствующимъ, такъ и тѣмъ, которыя впредь будутъ изданы.

§ 37. Купоны къ акціямъ не могутъ быть передаваемы отдѣльно отъ акцій, за исключеніемъ купоновъ истекшихъ и текущихъ сроковъ; при передачѣ означенныхъ купоновъ не требуется никакихъ передаточныхъ надписей на купонахъ или заявленій о передачѣ ихъ.

§ 38. Утратившій временныя свидѣтельства или акціи или купоны къ нимъ, за исключеніемъ купоновъ истекшихъ и текущихъ сроковъ, долженъ письменно заявить о томъ Правленію, съ означеніемъ нумеровъ утраченныхъ свидѣтельствъ или акцій или купоновъ. Правленіе производитъ за счетъ его публикацію. Если по прошествіи шести мѣсяцевъ со дня публикаціи не будетъ доставлено никакихъ свѣдѣній объ утраченныхъ свидѣтельствахъ или акціяхъ или купонахъ, то выдаются новые свидѣтельства или акціи или купоны подъ прежними нумерами и съ надписью, что они выданы взамѣнъ утраченныхъ. Объ утратѣ купоновъ истекшихъ и текущихъ сроковъ Правленіе никакихъ заявленій не принимаетъ, и утратившій означенные купоны лишается права на полученіе по нимъ дивиденда.

§ 39. Въ случаѣ смерти владѣльца временныхъ свидѣтельствъ или акцій и учрежденія надъ имѣніемъ его опеки, опекуны, по званію своему, въ дѣлахъ Общества никакихъ особыхъ правъ не имѣютъ и подчиняются, наравнѣ съ прочими владѣльцами временныхъ свидѣтельствъ или акцій, общимъ правиламъ сего Устава.

§ 40. По полной оплатѣ первоначально выпущенныхъ акцій Обществу предоставляется, для образованія оборотнаго капитала, выпустить облигаціи, предназначенныя исключительно для пріобрѣтенія пароходовъ и судовъ на паріцательный капиталъ, не превышающій стоимости принадлежащихъ Обществу на правѣ собственности пароходовъ и другихъ судовъ, а также недвижимаго имущества, и во всякомъ случаѣ на сумму не свыше половины всего основнаго капитала Общества, т. е. 4.000.000 рублей, съ тѣмъ: 1) чтобы паріцательная цѣна каждой облигаціи была не менѣе двухсотъ пятидесяти рублей и 2) чтобы уплата процентовъ по означеннымъ облигаціямъ и капитала по облигаціямъ, вышедшимъ въ тиражъ, была обезпечена преимущественно предъ всѣми долгами Общества: *а)* всѣми доходами Общества, *б)* запаснымъ капиталомъ и *в)* всѣмъ движимымъ и недвижимымъ имуществомъ Общества, какъ пріобрѣтеннымъ до выпуска облигацій, такъ и тѣмъ, которое послѣ сего пріобрѣтено будетъ. Согласно сему облигаціи могутъ быть выпущены только по наложеніи на все недвижимое имущество, пароходы и другія суда Общества запрещенія въ полной суммѣ выпускаемыхъ облигацій, причемъ все таковое имущество, при самомъ выпускѣ облигацій, очищается отъ всѣхъ могущихъ быть на немъ долговъ. Вмѣстѣ съ тѣмъ Общество, въ лицѣ своего Правленія, обязывается подпискою сообщать Министру Финансовъ о всякомъ вновь пріобрѣтаемомъ имуществѣ для наложенія на него запрещенія. Въ случаѣ же несостоятельности Общества и ликвидаціи его дѣлъ, владѣльцы облигацій удовлетворяются преимущественно предъ прочими кредиторами Общества, за исключеніемъ долговъ, причисленныхъ по пунктамъ 1, 2, 4—10 статьи 506 Устава судопроизводства торговаго (Свода Зак. Т. XI, ч. 2, изд. 1903 г.) къ первому разряду. Что касается размѣра процентовъ, уплачиваемыхъ по облигаціямъ, условій ихъ выпуска, формы облигацій, сроковъ и способа погашенія оныхъ, то таковые, предварительно самаго выпуска облигацій, утверждаются Министромъ Финансовъ, по соглашенію съ Министромъ Торговли и Промышленности.

Примѣчаніе. По точному смыслу этой статьи, Общество не можетъ уже послѣ выпуска облигацій совершать какія либо другія закладныя на принадлежащее ему имущество.

§ 41. Объ утратѣ облигацій или купоновъ къ нимъ Правленіе никакихъ заявленій не принимаетъ, и утратившій купоны лишается права на полученіе по нимъ процентовъ. По наступленіи же срока выдачи новыхъ купонныхъ листовъ по облигаціямъ, таковые выдаются владѣльцамъ облигацій.

Правленіе Общества, права и обязанности его.

§ 42. Правленіе Общества состоитъ не менѣе, какъ изъ трехъ и не болѣе, какъ изъ девяти Директоровъ, избираемыхъ Общимъ Собраніемъ акціонеровъ. Мѣстопребываніе Правленія находится въ Одессѣ.

§ 43. Для замѣщенія Директоровъ, выбывшихъ до истеченія срока, на который они избраны, или временно лишенныхъ возможности исполнять свои обязанности, избираются Общимъ Собраніемъ акціонеровъ два кандидата. Кандидаты приступаютъ къ исполненію обязанностей Директоровъ по старшинству избранія, при одинаковомъ же старшинствѣ—по большинству полученныхъ при избраніи голосовъ, а въ случаѣ избранія ихъ одинаковымъ числомъ голосовъ—по жребію. Кандидатъ, замѣщающій

выбывшаго Директора, исполняетъ его обязанности до истеченія срока, на который былъ избранъ выбывшій Директоръ, но не свыше срока, на который избранъ самъ кандидатъ. Кандидаты, за время исполненія обязанностей Директоровъ, пользуются всѣми правами, Директорамъ присвоенными.

§ 44. Въ Директоры и кандидаты избираются лица, имѣющія на свое имя не менѣе пятидесяти акцій, которыя хранятся въ кассѣ Общества или въ учрежденіяхъ Государственнаго Банка во все время бытности избранныхъ лицъ въ помянутыхъ званіяхъ и не могутъ быть никому передаваемы, до утвержденія отчета и баланса за послѣдній годъ пребыванія владѣльцевъ акцій Директорами и кандидатами.

Общему Собранію предоставляется, въ случаѣ неимѣнія въ виду акціоперовъ съ вышеозначеннымъ числомъ акцій, которые поступили бы въ Директоры и кандидаты, избирать, по ближайшему своему усмотрѣнію, въ упомянутыя должности и лицъ, не имѣющихъ опредѣленнаго количества акцій, но съ тѣмъ, чтобы избираемый, по избраніи въ должность, пріобрѣлъ на свое имя въ теченіе одного мѣсяца установленное выше количество акцій.

§ 45. По прошествіи одного года отъ первоначальнаго избранія Директоровъ и кандидатовъ ежегодно выбываютъ два Директора и два кандидата, сначала по жребію, а потомъ по старшинству вступленія, и на мѣсто выбывающихъ избираются новые Директоры и кандидаты. Выбывшіе Директоры и кандидаты могутъ быть избираемы вновь.

§ 46. Послѣ перваго Собранія, созваннаго учредителями, и затѣмъ ежегодно, послѣ годичнаго Общаго Собранія, Директоры избираютъ изъ среды своей Предсѣдателя и заступающаго его мѣсто.

§ 47. Члены Правленія могутъ получать, кромѣ процентнаго изъ чистой прибыли вознагражденія (§ 63), и опредѣленное содержаніе, по назначенію Общаго Собранія акціонеровъ.

§ 48. Правленіе распоряжается всѣми дѣлами и капиталами Общества, по примѣру благоустроеннаго коммерческаго дома. Къ обязанности его относится: *а)* пріемъ поступившихъ за акціи Общества денегъ и выдача временныхъ именныхъ свидѣтельствъ, а по полной оплатѣ ихъ и самыхъ акцій, а также наблюденіе за исправною уплатою процентовъ и погашенія по облигаціямъ; *б)* устройство, по обряду коммерческому, бухгалтеріи, кассы и письмоводства, а равно и составленіе, на основаніи §§ 58—60, годовыхъ отчета, баланса, смѣты и плана дѣйствій; *в)* опредѣленіе необходимыхъ для службы по Обществу лицъ, съ назначеніемъ имъ предметовъ занятій и содержанія, а равно и ихъ увольненіе; *г)* наемъ и сдача въ аренду пароходовъ и другихъ судовъ; *д)* пріобрѣтеніе необходимыхъ матеріаловъ и всякихъ предметовъ и имуществъ; *е)* наемъ складовъ, квартиръ и другихъ помѣщеній; *ж)* страхованіе имущества Общества; *з)* открытіе и закрытіе конторъ и агентствъ Общества, ревизія ихъ и наблюденіе за ихъ дѣйствіями; *и)* опредѣленіе условій перевозки пассажировъ и грузовъ, съ соблюденіемъ правилъ, въ семъ Уставѣ постановленныхъ; *і)* установленіе порядка производства продажи товаровъ по коммисіоннымъ порученіямъ и выдача подъ оные ссудъ согласно §§ 14 и 15 Устава Общества, а также всѣ банковыя операціи товароотправителей по денежнымъ переводамъ, учету векселей и т. п.; *к)* выдача и принятіе къ платежу векселей и другихъ срочныхъ обязательствъ, въ предѣлахъ, установленныхъ Общимъ Собраніемъ акціонеровъ; *л)* дисконтъ векселей, поступившихъ на имя Общества; *м)* заключеніе отъ имени Общества договоровъ и условій какъ съ казенными вѣдомствами и Управленіями, такъ и съ частными Обществами и Товариществами, а равно городскими, земскими и сословными учрежденіями и частными лицами; *н)* снабженіе довѣренностями лицъ, опредѣляемыхъ Правленіемъ на службу Общества, не исключая и тѣхъ, которыя будутъ назначены на таковую службу Общимъ Собраніемъ; *о)* совершеніе законныхъ актовъ на пріобрѣтеніе и отчужденіе недвижимой собственности; *п)* составленіе инструкціи Директору-распорядителю, и *р)* созваніе Общихъ Собраній акціонеровъ и вообще завѣдываніе и распоряженіе всѣми безъ исключенія дѣлами, до Общества относящимися, въ предѣлахъ, установленныхъ Общимъ Собраніемъ. Ближайшій порядокъ дѣйствій Правленія, предѣлы правъ и обязанности его опредѣляются инструкціею, утверждаемою и измѣняемою Общимъ Собраніемъ акціонеровъ. 28941

§ 49. Для ближайшаго завѣдыванія дѣлами Общества Правленіе, съ утвержденія Общаго Собранія акціонеровъ, можетъ избрать изъ среды своей, или же изъ сторонннхъ лицъ, одного, двухъ и болѣе Директоровъ-распорядителей, съ опредѣленіемъ имъ вознагражденія по усмотрѣнію Общаго Собранія акціонеровъ. Каждый изъ Директоровъ-распорядителей, если онъ изъ членовъ Правленія, долженъ представить, сверхъ опредѣленныхъ въ § 44 пятидесяти акцій, еще не менѣе пятидесяти акцій, которыя хранятся на указанныхъ въ томъ же пара-

28941 графѣ основаніяхъ. Правленіе снабжаетъ Директоровъ-распорядителей инструкціею, утверждаемою и измѣняемою Общимъ Собраніемъ. Директоръ-распорядитель созываетъ Правленіе по всѣмъ тѣмъ дѣламъ, разсмотрѣніе коихъ не предоставлено ему по инструкціи. Если Директоры-распорядители будутъ назначены не изъ состава Правленія, то кругъ правъ и обязанностей ихъ, а равно размѣръ вносимыхъ ими залоговъ, опредѣляются особыми контрактами. Такіе Директоры-распорядители присутствуютъ въ засѣданіяхъ Правленія съ правомъ лишь совѣщательнаго голоса.

Примѣчаніе. Директоры-распорядители и завѣдывающіе и управляющіе недвижимыми имуществами Общества должны быть русскіе подданные.

§ 50. Правленіе производитъ расходы по смѣтамъ, ежегодно утверждаемымъ Общимъ Собраніемъ акціонеровъ. Собранію предоставляется опредѣлить, до какой суммы Правленіе можетъ расходовать сверхъ смѣтнаго назначенія въ случаяхъ, не терпящихъ отлагательства, съ отвѣтственностью предъ Общимъ Собраніемъ за необходимость и послѣдствія сего расхода; о каждомъ таковомъ расходѣ должно быть представлено на усмотрѣніе ближайшаго Общаго Собранія.

§ 51. Поступающія въ Правленіе суммы, не предназначенныя къ немедленному расходованію, вносятся Правленіемъ въ одно изъ кредитныхъ установленій, на имя Общества, а получаемые на эти суммы билеты и вообще всѣ документы хранятся въ Правленіи.

§ 52. Вся переписка по дѣламъ Общества производится отъ имени Правленія за подписью одного изъ Директоровъ. Векселя, довѣренности, договоры, условія, купчія крѣпости и другіе акты, равно требованія на обратное полученіе суммъ Общества изъ кредитныхъ установленій, должны быть подписываемы, по крайней мѣрѣ, двумя членами Правленія или однимъ членомъ Правленія и однимъ Директоромъ-распорядителемъ. Чеки по текущимъ счетамъ подписываются однимъ изъ Директоровъ, уполномоченнымъ на то постановленіемъ Правленія. Для полученія съ почты денежныхъ суммъ, посылокъ и документовъ достаточно подписи одного изъ членовъ Правленія или одного Директора-распорядителя, съ приложеніемъ печати Общества.

Примѣчаніе 1. Вся переписка по дѣламъ Общества, всѣ по онымъ сношенія и счетоводство въ предѣлахъ Россійской Имперіи производятся на Русскомъ языкѣ.

Примѣчаніе 2. При измѣненіи числа подписей какъ на выдаваемыхъ Правленіемъ документахъ, такъ и на требованіяхъ на обратное полученіе суммъ Общества изъ кредитныхъ установленій, Правленіемъ, съ утвержденія Министра Торговли и Промышленности, опредѣляется срокъ, съ котораго означенныя распоряженія вступаютъ въ силу, о чемъ Правленіе обязано поставить въ извѣстность подлежащія кредитныя установленія.

§ 53. Въ необходимыхъ по дѣламъ Общества случаяхъ Правленію предоставляется право ходатайства въ присутственныхъ мѣстахъ и у должностныхъ лицъ, безъ особой на то довѣренности; равно дозволяется Правленію уполномачивать на сей предметъ одного изъ Директоровъ или стороннее лицо; но въ дѣлахъ, производящихся въ судебныхъ установленіяхъ, образованныхъ на основаніи части I Тома XVI Свода Зак., изд. 1892 года, соблюдается статья 27 Устава гражданскаго судопроизводства.

§ 54. Правленіе можетъ уполномочивать за себя особою довѣренностью каждаго изъ Директоровъ-распорядителей во всѣхъ тѣхъ случаяхъ, гдѣ необходимо общее Директоровъ дѣйствіе, за исключеніемъ подписи на акціяхъ (§ 32), съ отвѣтственностью Правленія предъ Обществомъ за всѣ распоряженія, которыя будутъ совершены на этомъ основаніи Директорами-распорядителями.

§ 55. Правленіе собирается по мѣрѣ надобности, но, во всякомъ случаѣ, не менѣе одного раза въ мѣсяцъ. Для дѣйствительности рѣшеній Правленія требуется присутствіе не менѣе трехъ членовъ Правленія. Засѣданіямъ Правленія ведутся протоколы, которые подписываются всѣми присутствующими членами.

§ 56. Рѣшенія Правленія постановляются по большинству голосовъ, а когда не состоится большинства, то спорный вопросъ переносится на рѣшеніе Общаго Собранія, которому представляются также всѣ тѣ вопросы, по коимъ Правленіе или Ревизіонная Коммисія (§ 60) признаютъ необходимымъ дѣйствовать съ согласія Общаго Собранія акціонеровъ или кои, на основаніи сего Устава и утвержденной Общимъ Собраніемъ инструкціи, не подлежатъ разрѣшенію Правленія.

Примѣчаніе 1. Если Директоръ, не согласившійся съ постановленіемъ Правленія, потребуетъ занесенія своего несогласія въ протоколъ, то съ него слагается отвѣтственность за состоявшееся постановленіе.

Примѣчаніе 2. Въ засѣданіяхъ Правленія, въ случаѣ раздѣленія голосовъ поровну, голосъ Пред-

сѣдателя или заступающаго его мѣсто даетъ перевѣсъ.

§ 57. Члены Правленія исполняютъ свои обязанности на основаніи общихъ законовъ и постановленій, въ семъ Уставѣ заключающихся, и, въ случаѣ распоряженій законопротивныхъ, превышенія предѣловъ власти, бездѣйствія и нарушенія какъ сего Устава, такъ и постановленій Общихъ Собраній акціонеровъ, подлежатъ отвѣтственности на общемъ основаніи законовъ.

Примѣчаніе 1. Члены Правленія могутъ быть смѣняемы, по опредѣленію Общаго Собранія акціонеровъ, и до окончанія срока ихъ службы.

Примѣчаніе 2. Заключающіяся въ настоящемъ отдѣлѣ Устава постановленія, кои опредѣляютъ мѣстопребываніе Правленія, число членовъ Правленія, сроки ихъ избранія и порядокъ замѣщенія (§§ 42, 43 и 45), число акцій, представляемыхъ членами Правленія и Директорами-распорядителями при вступленіи ихъ въ должность (§§ 44 и 49), порядокъ избранія Предсѣдательствующаго въ Правленіи (§ 46), порядокъ веденія переписки по дѣламъ Общества и подписи выдаваемыхъ Правленіемъ документовъ (§ 52) и сроки обязательнаго созыва Правленія (§ 55), могутъ быть измѣняемы по постановленіямъ Общаго Собранія акціонеровъ, съ утвержденія Министра Торговли и Промышленности.

Отчетность по дѣламъ Общества, распредѣленіе прибыли и выдача дивиденда.

§ 58. Операціонный годъ Общества считается съ 1 Января по 1 Января. За каждый минувшій годъ Правленіемъ составляется и представляется на разсмотрѣніе и утвержденіе обыкновеннаго годоваго Общаго Собранія акціонеровъ (§ 69) подробный годовой отчетъ объ операціяхъ Общества и балансъ его оборотовъ. Печатные экземпляры годовыхъ отчета и баланса раздаются въ Правленіи Общества за двѣ недѣли до годоваго Общаго Собранія всѣмъ акціонерамъ, заявляющимъ о желаніи получить таковые. Съ того же времени открываются акціонерамъ, для обозрѣнія въ часы присутствія Правленія, книги Правленія со всѣми счетами, документами и приложеніями, относящимися къ отчету и балансу.

Примѣчаніе. Порядокъ исчисленія операціоннаго года можетъ быть измѣняемъ по постановленію Общаго Собранія акціонеровъ, съ утвержденія Министра Торговли и Промышленности.

§ 59. Отчетъ долженъ содержать въ подробности слѣдующія главныя статьи: *а)* состояніе капитала основнаго, съ показаніемъ въ отдѣльности капитала, внесеннаго наличными деньгами и выданнаго акціями за переданное Обществу имущество, согласно § 25, а также капиталовъ запаснаго, на погашеніе стоимости имущества, облигаціоннаго, съ указаніемъ уплаты по послѣднему процентовъ и погашенія, и пенсіоннаго, причемъ капиталы Общества, заключающіеся въ процентныхъ бумагахъ, должны быть показываемы не свыше той цѣны, по которой бумаги эти пріобрѣтены; если же биржевая цѣна въ день составленія баланса ниже покупной цѣны, то стоимость бумагъ показывается по биржевому курсу, состоявшемуся въ день заключенія счетовъ; *б)* общій приходъ и расходъ за то время, за которое отчетъ представляется; *в)* счетъ издержекъ на жалованье служащимъ въ Обществѣ и на прочіе расходы по управленію; *г)* счетъ наличнаго имущества Общества и принадлежащихъ ему запасовъ; *д)* счетъ долговъ Общества на другихъ лицахъ и сихъ послѣднихъ на самомъ Обществѣ; *е)* счетъ доходовъ и убытковъ, и *ж)* счетъ чистой прибыли и примѣрное распредѣленіе ея. **28941**

§ 60. Для повѣрки отчета и баланса избирается, за годъ впередъ, Ревизіонная Коммисія изъ пяти акціонеровъ, не состоящихъ ни членами Правленія, ни въ другихъ, замѣщаемыхъ по выбору Общаго Собранія или назначенію Правленія Общества, должностяхъ. Акціонеры, представляющіе $^1/_5$ часть того капитала, который представляютъ прибывшіе въ Общее Собраніе акціонеры или ихъ довѣренные, имѣютъ право избирать одного члена Ревизіонной Коммисіи, причемъ лица эти уже не принимаютъ участія въ выборахъ каждаго изъ прочихъ членовъ Ревизіонной Коммисіи. Члены Правленія и Директоры-распорядители, по выбытіи ихъ изъ должностей, не могутъ быть избираемы въ члены Ревизіонной Коммисіи въ теченіе двухъ лѣтъ со дня выбытія. Ревизіонной Коммисіи предоставляется, съ разрѣшенія Общаго Собранія, привлекать къ своимъ занятіямъ экспертовъ.

Ревизіонная Коммисія обязана не позже, какъ за мѣсяцъ до дня Общаго Собранія, приступить къ повѣркѣ кассы и капиталовъ и къ ревизіи всѣхъ относящихся къ отчету и балансу книгъ, счетовъ, документовъ и вообще дѣлопроизводства Общества. По повѣркѣ отчета и баланса, Ревизіонная Коммисія представляетъ свое по нимъ заключеніе въ Правленіе, которое вноситъ его, съ объясненіями на послѣдовавшія со стороны Ревизіонной Коммисіи замѣчанія, на разсмотрѣніе Общаго Собранія.

28941 Ревизіонная Коммисія можетъ производить осмотръ и ревизію всего имущества Общества на мѣстахъ и повѣрку сдѣланныхъ въ теченіе года работъ, равно произведенныхъ расходовъ. Для исполненія этого Правленіе обязано предоставить Коммисіи всѣ необходимые способы. На предварительное разсмотрѣніе Ревизіонной Коммисіи представляются также смѣта и планъ дѣйствій на наступившій годъ, которые вносятся Правленіемъ, съ заключеніемъ Коммисіи, въ Общее Собраніе акціонеровъ. Независимо отъ сего, Ревизіонная Коммисія вправѣ потребовать отъ Правленія, въ случаѣ признанной ею надобности, созыва чрезвычайныхъ Общихъ Собраній акціонеровъ (§ 69). Ревизіонная Коммисія должна вести подробные протоколы своихъ засѣданій, съ включеніемъ въ таковые протоколы всѣхъ имѣвшихъ мѣсто сужденій и заявленныхъ особыхъ мнѣній отдѣльныхъ членовъ Коммисіи. Означенные протоколы, равно всѣ доклады и заключенія Ревизіонной Коммисіи, должны быть внесены Правленіемъ, съ его объясненіями, на разсмотрѣніе ближайшаго Общаго Собранія акціонеровъ.

§ 61. Отчетъ и балансъ, по утвержденіи Общимъ Собраніемъ, представляются въ трехъ экземплярахъ въ Министерства Торговли и Промышленности, Финансовъ и Путей Сообщенія. Независимо отъ сего, извлеченіе изъ отчета, составленное согласно статьѣ 473 Устава о прямыхъ налогахъ (Свода Зак. Т. V, изд. 1903 г.), и балансъ публикуются во всеобщее свѣдѣніе.

§ 62. Въ отношеніи представленія въ мѣстную Казенную Палату годоваго отчета и баланса и въ редакцію «Вѣстника финансовъ, промышленности и торговли», для публикаціи, заключительнаго баланса и извлеченія изъ годоваго отчета, Правленіе Общества руководствуется статьями 471—473, 476 и 479 Устава о прямыхъ налогахъ (Свода Зак. Т. V, изд. 1903 г.), отвѣтствуя за неисполненіе по статьямъ 473 и 533 того же Устава.

§ 63. По утвержденіи отчета Общимъ Собраніемъ, изъ суммы, остающейся за покрытіемъ всѣхъ расходовъ и убытковъ и за уплатою процентовъ и погашенія по облигаціямъ, если таковая сумма окажется, отчисляется ежегодно опредѣленная Общимъ Собраніемъ сумма на погашеніе первоначальной стоимости пароходовъ, судовъ и прочаго недвижимаго и движимаго имущества, впредь до полнаго погашенія оной, и не менѣе пяти процентовъ въ запасный капиталъ. Остающаяся затѣмъ сумма, за выдачей изъ нея вознагражденія членамъ Правленія, распредѣляется по усмотрѣнію Общаго Собранія акціонеровъ.

Примѣчаніе. Въ случаѣ выпуска облигацій, Общество обязано, впредь до полнаго погашенія оныхъ, ежегодно отчислять, несмотря на то, имѣло ли оно въ продолженіе года прибыль или убытокъ, и прежде вывода годовой чистой прибыли или убытка, извѣстные проценты со стоимости деревянныхъ и желѣзныхъ судовъ и прочаго недвижимаго и движимаго имущества, на погашеніе стоимости сего имущества, въ размѣрахъ, имѣющихъ быть опредѣленными Общимъ Собраніемъ, съ утвержденія Министерства Торговли и Промышленности, по соглашенію съ Министерствомъ Финансовъ.

§ 64. Если полученная отъ предпріятія прибыль, назначенная въ дивидендъ акціонерамъ, будетъ превышать 6% на основной капиталъ Общества, то изъ этого излишка отчисляются не менѣе 10% на образованіе пенсіоннаго фонда для лицъ, служащихъ въ Обществѣ. Фондъ этотъ можетъ быть усиленъ годовыми взносами служащихъ и составляетъ неприкосновенный капиталъ, который, въ случаѣ ликвидаціи дѣлъ Общества (§ 94), распредѣляется между служащими въ Обществѣ лицами.

Примѣчаніе. Порядокъ поступленія взносовъ въ пенсіонный капиталъ отъ служащихъ, назначенія и выдачи пенсій, а также порядокъ распредѣленія капитала между служащими, въ случаѣ ликвидаціи дѣлъ Общества, опредѣляется особыми правилами, утверждаемыми Министромъ Торговли и Промышленности.

§ 65. Обязательныя отчисленія въ запасный капиталъ продолжаются, пока онъ не будетъ равняться одной трети основнаго капитала. Обязательныя отчисленія возобновляются, если часть запаснаго капитала будетъ израсходована. Запасному капиталу можетъ быть дано лишь такое помѣщеніе, которое обезпечивало бы возможность безпрепятственной его реализаціи.

§ 66. Запасный капиталъ предназначается исключительно на уплату той суммы процентовъ и погашенія по облигаціямъ, которая останется непокрытою по случаю недостатка на сіе доходовъ Общества, а равно и на покрытіе непредвидѣнныхъ расходовъ. Расходованіе запаснаго капитала на этотъ послѣдній предметъ производится не иначе, какъ по опредѣленію Общаго Собранія акціонеровъ и лишь тогда, когда уплата процентовъ и погашенія по облигаціямъ вполнѣ обезпечена доходами Общества.

Примѣчаніе. Въ тѣ годы, когда дохода Общества будетъ недостаточно для уплаты процентовъ и погашенія по облигаціямъ и недостающая сумма не можетъ быть покрыта изъ имѣющагося запаснаго капитала, то для таковой уплаты обращается въ продажу сначала движимое, а потомъ недвижимое имущество Общества.

§ 67. О времени и мѣстѣ выдачи дивиденда Правленіе публикуетъ во всеобщее свѣдѣніе.

§ 68. Дивидендъ по акціямъ, проценты по облигаціямъ и капиталъ по облигаціямъ, вышедшимъ въ тиражъ, непотребованные въ теченіе десяти лѣтъ, обращаются въ собственность Общества, исключая случаевъ, когда теченіе земской давности считается по закону пріостановленнымъ, и въ такихъ случаяхъ съ вышеозначенными суммами поступаютъ согласно судебному о нихъ рѣшенію или распоряженію опекунскихъ учрежденій. На всѣ вышеозначенныя суммы, не взятыя въ срокъ и хранящіяся въ кассѣ Правленія, % не выдаются.

Примѣчаніе. Правленіе не входитъ въ разбирательство, дѣйствительно ли купонъ принадлежитъ предъявителю онаго, за исключеніемъ тѣхъ случаевъ, когда на выдачу дивиденда по купонамъ наложено судебною властью запрещеніе, или когда предъявленный купонъ окажется однимъ изъ тѣхъ, объ утратѣ которыхъ подано въ Правленіе Общества заявленіе.

Общія Собранія акціонеровъ.

§ 69. Общія Собранія акціонеровъ бываютъ обыкновенныя и чрезвычайныя. Обыкновенныя Собранія созываются Правленіемъ ежегодно, не позже Мая мѣсяца, для разсмотрѣнія и утвержденія отчета и баланса за истекшій годъ, смѣты расходовъ и плана дѣйствій наступившаго года, а также для избранія членовъ Правленія и Ревизіонной Коммисіи. Въ сихъ Собраніяхъ обсуждаются и рѣшаются также и другія дѣла, превышающія власть Правленія, или тѣ, кои Правленіемъ будутъ предложены Общему Собранію. Чрезвычайныя Собранія созываются Правленіемъ или по собственному его усмотрѣнію, или по требованію акціонеровъ, представляющихъ въ совокупности не менѣе одной двадцатой части основнаго капитала, или же по требованію Ревизіонной Коммисіи (§ 60). При предъявленіи требованія о созывѣ Собранія должны быть точно указаны предметы, подлежащіе обсужденію Собранія. Требованіе о созывѣ Собранія подлежитъ исполненію въ теченіе мѣсяца со дня заявленія такого требованія. 28941

§ 70. Общее Собраніе разрѣшаетъ, согласно сему Уставу, всѣ вопросы, до дѣлъ Общества относящіеся. Но непремѣнному вѣдѣнію его подлежатъ постановленія о пріобрѣтеніи судовъ и недвижимыхъ имуществъ для Общества, о продажѣ, отдачѣ въ аренду и о залогѣ таковыхъ имуществъ, Обществу принадлежащихъ, а равно о расширеніи предпріятія Общему Собранію предоставляется, при расширеніи предпріятія или пріобрѣтеніи недвижимаго имущества и судовъ, опредѣлять порядокъ погашенія затратъ на таковые предметы.

§ 71. О созывѣ Общихъ Собраній дѣлаются публикаціи заблаговременно и, во всякомъ случаѣ, не позже, какъ за двадцать одинъ день до назначеннаго для такого созыва дня.

Въ публикаціяхъ означаются въ точности: *а)* день и часъ, на которые созывается Общее Собраніе; *б)* помѣщеніе, въ коемъ оно имѣетъ происходить, и *в)* подробное поименованіе вопросовъ, подлежащихъ обсужденію и рѣшенію Собранія. О томъ же доводится до свѣдѣнія мѣстнаго полицейскаго начальства.

Независимо отъ сего акціонеры приглашаются въ Общее Собраніе повѣстками, посылаемыми по почтѣ въ опредѣленный въ этомъ параграфѣ срокъ, заказнымъ порядкомъ, по указанному въ книгахъ Правленія мѣсту жительства ихъ.

§ 72. Доклады Правленія по назначеннымъ къ обсужденію вопросамъ должны быть изготовляемы въ достаточномъ количествѣ экземпляровъ и открываемы для разсмотрѣнія акціонеровъ, по крайней мѣрѣ, за семь дней до Общаго Собранія.

§ 73. Дѣла, подлежащія разсмотрѣнію въ Общемъ Собраніи, поступаютъ въ него не иначе, какъ чрезъ посредство Правленія, почему акціонеры, желающіе сдѣлать какое либо предложеніе Общему Собранію, должны письменно обратиться съ нимъ въ Правленіе не позже, какъ за двѣ недѣли до Общаго Собранія. Если предложеніе сдѣлано акціонерами, имѣющими въ совокупности не менѣе пяти голосовъ, то Правленіе обязано, во всякомъ случаѣ, представить такое предложеніе слѣдующему Общему Собранію со своимъ заключеніемъ.

§ 74. Въ Общемъ Собраніи акціонеры участвуютъ лично или чрезъ довѣренныхъ, причемъ, въ послѣднемъ случаѣ, Правленіе должно быть письменно о томъ увѣдомлено. Довѣреннымъ можетъ быть только акціонеръ и одно лицо не можетъ имѣть болѣе двухъ довѣренностей.

*

28941 § 75. Каждый акціонеръ имѣетъ право присутствовать въ Общемъ Собраніи и участвовать въ обсужденіи предлагаемыхъ Собранію вопросовъ лично или чрезъ довѣренныхъ; но въ постановленіяхъ Общаго Собранія участвуютъ только акціонеры, пользующіеся правомъ голоса (§§ 76—78).

§ 76. Каждыя 25 акцій даютъ право на одинъ голосъ, но одинъ акціонеръ не можетъ имѣть по своимъ акціямъ болѣе того числа голосовъ, на которое даетъ право владѣніе одною десятою частью всего основнаго капитала Общества, считая притомъ по одному голосу на каждыя 25 акцій. Акціонеры, имѣющіе менѣе 25 акцій, могутъ соединять, по общей довѣренности, акціи свои для полученія права на одинъ и болѣе голосовъ, до предѣла, выше указаннаго.

§ 77. Владѣльцы акцій пользуются правомъ голоса въ Общемъ Собраніи лишь въ томъ случаѣ, если они внесены въ книги Правленія, по крайней мѣрѣ, за семь дней до дня Общаго Собранія, причемъ для участія въ Общемъ Собраніи предъявленія акцій не требуется.

§ 78. Акціонеры, состоящіе членами Правленія или Ревизіонной или Ликвидаціонной Коммисій, не пользуются правомъ голоса (ни лично, ни по довѣренности другихъ акціонеровъ) при разрѣшеніи вопросовъ, касающихся привлеченія ихъ къ отвѣтственности или освобожденія отъ таковой, устраненія ихъ отъ должности, назначенія имъ вознагражденія и утвержденія подписанныхъ ими годовыхъ отчетовъ. При постановленіи рѣшеній о заключеніи Обществомъ договоровъ съ лицомъ, состоящимъ въ числѣ акціонеровъ, лицо это не пользуется правомъ голоса въ Собраніи ни лично, ни по довѣренности другихъ акціонеровъ.

§ 79. Если акціи достанутся по наслѣдству или другимъ путемъ въ общее владѣніе нѣсколькимъ лицамъ, то право участія и голоса въ Общемъ Собраніи предоставляется лишь одному изъ нихъ, по ихъ избранію. Правительственныя, общественныя и частныя учрежденія, Общества и Товарищества пользуются въ Общихъ Собраніяхъ правомъ участія и голоса въ лицѣ законныхъ своихъ представителей.

§ 80. Изготовленный Правленіемъ списокъ акціонеровъ, имѣющихъ право участвовать въ Собраніи, съ означеніемъ нумеровъ принадлежащихъ имъ акцій, выставляется въ помѣщеніи Правленія за четыре дня до Общаго Собранія. Копія означеннаго списка выдается каждому акціонеру по его требованію.

§ 81. До открытія Общаго Собранія Ревизіонная Коммисія провѣряетъ составленный Правленіемъ списокъ акціонеровъ (§ 80), причемъ, въ случаѣ требованія явившихся въ Собраніе акціонеровъ, представляющихъ не менѣе $^1/_{20}$ части основнаго капитала, провѣрка означеннаго списка должна быть произведена и въ самомъ Собраніи чрезъ избранныхъ для этого акціонерами изъ своей среды лицъ въ числѣ не менѣе трехъ, изъ коихъ, по крайней мѣрѣ, одно лицо должно быть избрано той группой акціонеровъ, которая потребовала провѣрки списка.

§ 82. Собраніе открывается Предсѣдателемъ Правленія или же лицомъ, заступающимъ его мѣсто. Первое Собраніе открывается однимъ изъ учредителей. По открытіи Собранія акціонеры, имѣющіе право голоса, избираютъ изъ среды своей Предсѣдателя. Предсѣдатель Общаго Собранія не имѣетъ права, по своему усмотрѣнію, откладывать обсужденіе и рѣшеніе дѣлъ, внесенныхъ въ Общее Собраніе.

§ 83. Для дѣйствительности Общихъ Собраній требуется, чтобы въ нихъ прибыли акціонеры или ихъ довѣренные, представляющіе въ совокупности не менѣе одной пятой части основнаго капитала, а для рѣшенія вопросовъ: о расширеніи предпріятія, объ увеличеніи или уменьшеніи основнаго капитала, о выпускѣ облигацій, объ измѣненіи Устава и ликвидаціи дѣлъ требуется прибытіе владѣльцевъ акцій, представляющихъ не менѣе половины основнаго капитала.

§ 84. Постановленія Общаго Собранія получаютъ обязательную силу, когда приняты будутъ большинствомъ трехъ четвертей голосовъ участвовавшихъ въ подачѣ голоса акціонеровъ или ихъ довѣренныхъ, при исчисленіи сихъ голосовъ на основаніи § 76; избраніе же членовъ Правленія и Ревизіонной и Ликвидаціонной Коммисій производится простымъ большинствомъ голосовъ.

§ 85. Если прибывшіе въ Общее Собраніе акціонеры или ихъ довѣренные не будутъ представлять той части основнаго капитала, какая необходима для признанія Общаго Собранія законносостоявшимся (§ 83), или, если при рѣшеніи дѣлъ въ Общемъ Собраніи не окажется трехъ четвертей голосовъ одного мнѣнія, не считая случаевъ, когда достаточно простаго большинства голосовъ (§ 84), то не позже, какъ черезъ четыре дня, дѣлается съ соблюденіемъ правилъ, постановленныхъ въ § 71 для созыва Собраній, вызовъ во вторичное Общее Собраніе, которое назначается не ранѣе 14-ти дней со дня публикаціи. Собраніе это считается законносостояв-

шимся, а рѣшеніе его—окончательнымъ, не взирая на то, какую часть основнаго капитала представляютъ прибывшіе въ него акціонеры или ихъ довѣренные, о чемъ Правленіе обязано предварять акціонеровъ въ самомъ приглашеніи на Собраніе. Въ такомъ вторичномъ Собраніи могутъ быть разсматриваемы лишь тѣ дѣла, которыя подлежали обсужденію или остались неразрѣшенными въ первомъ Общемъ Собраніи, причемъ дѣла эти рѣшаются простымъ большинствомъ голосовъ.

§ 86. Акціонеръ, не согласившійся съ большинствомъ, вправѣ подать свое мнѣніе, о чемъ заносится въ протоколъ Общаго Собранія. Заявившій особое мнѣніе можетъ, въ семидневный срокъ со дня Собранія, представить, для пріобщенія къ протоколу, подробное изложеніе своего особаго мнѣнія.

§ 87. Голоса въ Общемъ Собраніи подаются закрыто, если того потребуетъ хотя бы одинъ изъ имѣющихъ право голоса акціонеровъ. Закрытая баллотировка обязательна для рѣшенія объ избраніи и смѣщеніи членовъ Правленія и Ревизіонной и Ликвидаціонной Коммисій Общества и привлеченія ихъ къ отвѣтственности.

§ 88. Рѣшенія, принятыя Общимъ Собраніемъ, обязательны для всѣхъ акціонеровъ, какъ присутствовавшихъ, такъ и отсутствовавшихъ.

§ 89. По дѣламъ, подлежащимъ обсужденію и рѣшенію Общаго Собранія, ведется подробный протоколъ. При изложеніи рѣшеній Собраній указывается, какимъ большинствомъ поданныхъ голосовъ рѣшенія приняты, а равно отмѣчаются заявленныя при этомъ особыя мнѣнія. Протоколы ведетъ лицо, приглашенное Предсѣдателемъ Собранія, причемъ Предсѣдатель Собранія отвѣтственъ за согласованность протокола съ бывшими въ Собраніи сужденіями и рѣшеніями. Правильность протокола удостовѣряютъ своими подписями Предсѣдатель Собранія, а также и другіе акціонеры, по ихъ желанію, въ числѣ не менѣе трехъ. Засвидѣтельствованныя Правленіемъ копіи протокола Общаго Собранія, особыхъ мнѣній и вообще всѣхъ къ нему приложеній должны быть выдаваемы каждому акціонеру, по его требованію.

§ 90. Правила настоящаго отдѣла Устава, касающіяся: срока созыва обыкновенныхъ годовыхъ Общихъ Собраній (§ 69), срока предъявленія Правленію предложеній акціонеровъ (§ 73) и числа акцій, дающихъ право голоса въ Общихъ Собраніяхъ (§ 76), могутъ быть измѣняемы по постановленію Общаго Собранія, съ утвержденія Министра Торговли и Промышленности.

Разборъ споровъ по дѣламъ Общества, отвѣтственность и прекращеніе дѣйствій его. **28941**

§ 91. Всѣ споры по дѣламъ Общества между акціонерами и между ними и членами Правленія, а равно споры между членами Правленія и прочими выборными по Обществу лицами и споры Общества съ Обществами, Товариществами и частными лицами, рѣшаются или въ Общемъ Собраніи акціонеровъ, если обѣ спорящія стороны будутъ на это согласны, или разбираются общимъ судебнымъ порядкомъ.

§ 92. Отвѣтственность Общества ограничивается принадлежащимъ ему имуществомъ, а потому, въ случаѣ неудачи предпріятія Общества или при возникшихъ на него искахъ, каждый изъ акціонеровъ отвѣчаетъ только вкладомъ своимъ, поступившимъ уже въ собственность Общества, и, сверхъ того, ни личной отвѣтственности, ни какому-либо дополнительному платежу по дѣламъ Общества подвергаемъ быть не можетъ.

§ 93. Срокъ существованія Общества не назначается. Если по ходу дѣлъ закрытіе Общества признано будетъ необходимымъ, то дѣйствія его прекращаются по приговору Общаго Собранія, законно постановленному, согласно сему Уставу; если по балансу Общества окажется потеря $^2/_3$ основнаго капитала, и акціонеры не пополнятъ онаго въ теченіе одного года со дня утвержденія Общимъ Собраніемъ отчета, изъ котораго обнаружился недостатокъ капитала, то Общество закрывается.

Примѣчаніе. Если, при потерѣ двухъ пятыхъ основнаго капитала и при выраженномъ большинствомъ акціонеровъ желаніи пополнить оный, кто-либо изъ акціонеровъ не внесетъ въ теченіе указаннаго въ семъ параграфѣ времени причитающагося по принадлежащимъ ему акціямъ дополнительнаго платежа, то акціи эти объявляются уничтоженными, о чемъ публикуется во всеобщее свѣдѣніе, и замѣняются новыми, подъ тѣми же нумерами, акціями, которыя продаются Правленіемъ Общества чрезъ мѣстнаго маклера. Изъ вырученной отъ продажи сихъ акцій суммы, за покрытіемъ причитающихся по продажѣ и публикаціи расходовъ, часть, равная дополнительному по акціямъ взносу, обращается на пополненіе основнаго капитала, а остатокъ выдается бывшему владѣльцу уничтоженныхъ акцій.

§ 94. Въ случаѣ прекращенія дѣйствій Общества, Общее Собраніе акціонеровъ избираетъ изъ среды своей не менѣе трехъ лицъ въ составъ Ликвидаціонной Коммисіи, назначаетъ, съ утвержденія Министра

28942 Торговли и Промышленности, ея мѣстопребываніе и опредѣляетъ порядокъ ликвидаціи дѣлъ Общества.
28943 Мѣстопребываніе Ликвидаціонной Коммисіи можетъ быть переносимо, по постановленію Общаго Собра-
28944 нія, съ утвержденія Министра Торговли и Промышленности. Ликвидаціонная Коммисія, принявъ дѣла
28945 отъ Правленія, вызываетъ, чрезъ повѣстки и публикацію, кредиторовъ Общества, принимаетъ мѣры къ
28946 полному ихъ удовлетворенію, производитъ реализацію имущества Общества и вступаетъ въ соглашенія
28947 и мировыя сдѣлки съ третьими лицами, на основаніи и въ предѣлахъ, указанныхъ Общимъ Собраніемъ.
28948 Суммы, слѣдующія на удовлетвореніе кредиторовъ, а равно необходимыя для обезпеченія полнаго удовлетворенія спорныхъ требованій, вносятся Ликвидаціонной Коммисіей, за счетъ кредиторовъ, въ учрежденія Государственнаго Банка; до того времени не можетъ быть приступлено къ удовлетворенію акціонеровъ, соразмѣрно остающимся въ распоряженіи Общества средствамъ. О дѣйствіяхъ своихъ Ликвидаціонная Коммисія представляетъ Общему Собранію отчеты въ сроки, Собраніемъ установленные, и, независимо отъ того, по окончаніи ликвидаціи, представляетъ общій отчетъ. Если, при окончаніи ликвидаціи, не всѣ подлежащія выдачѣ суммы будутъ вручены по принадлежности, за неявкою лицъ, коимъ онѣ слѣдуютъ, то Общее Собраніе опредѣляетъ, куда деньги эти должны быть отданы на храненіе впредь до выдачи ихъ, и какъ съ ними надлежитъ поступить, по истеченіи срока давности, въ случаѣ появки собственника.

§ 95. Какъ о приступѣ къ ликвидаціи, такъ и объ окончаніи оной, съ объясненіемъ послѣдовавшихъ распоряженій, въ первомъ случаѣ—Правленіемъ, а въ послѣднемъ—Ликвидаціонной Коммисіей, доносится Министру Торговли и Промышленности, а также дѣлаются надлежащія публикаціи для свѣдѣнія акціонеровъ и всѣхъ лицъ, къ дѣламъ Общества прикосновенныхъ.

§ 96. Во всѣхъ случаяхъ, не предусмотрѣнныхъ симъ Уставомъ, Общество руководствуется правилами, для акціонерныхъ Компаній и пароходныхъ предпріятій постановленными, а равно общими узаконеніями, какъ нынѣ дѣйствующими, такъ и тѣми, кои будутъ впослѣдствіи изданы.

28942.—Февраля 28. Высочайше утвержденный Уставъ акціонернаго Общества отеля-пансіона «Алупка».

Положеніе Совѣта Министровъ, Высочайше утвержденное 28 Февраля 1907 года (Собр. Узак. 1907 г. Іюля 7, отд. II, ст. 310).

28943.—Февраля 28. Высочайше утвержденный Уставъ Покровскаго торговопромышленнаго Товарищества въ городѣ Оренбургѣ.

Положеніе Совѣта Министровъ, Высочайше утвержденное 28 Февраля 1907 года (Собр. Узак. 1907 г. Іюля 7, отд. II, ст. 311).

28944.—Февраля 28. Высочайше утвержденный Уставъ Товарищества механическо-ткацкой и красильно-отдѣлочной фабрики «Евгеній Армандъ съ сыновьями».

Положеніе Совѣта Министровъ, Высочайше утвержденное 28 Февраля 1907 года (Собр. Узак. 1907 г. Іюля 7, отд. II, ст. 312).

28945.—Февраля 28. Высочайше утвержденный Уставъ Общества «Хиликвары».

Положеніе Совѣта Министровъ, Высочайше утвержденное 28 Февраля 1907 года (Собр. Узак. 1907 г. Іюля 28, отд. II, ст. 318).

28946.—Февраля 28. Высочайше утвержденный Уставъ торгово-промышленнаго Товарищества «Бр. Жемочкины и А. Вахрушевъ».

Положеніе Совѣта Министровъ, Высочайше утвержденное 28 Февраля 1907 года (Собр. Узак. 1907 г. Іюля 28, отд. II, ст. 319).

28947.—Февраля 28. Высочайше утвержденный Уставъ Товарищества типо-литографскаго и издательскаго дѣла «Ц. Крайзъ и К°».

Положеніе Совѣта Министровъ, Высочайше утвержденное 28 Февраля 1907 года (Собр. Узак. 1907 г. Іюля 28, отд. II, ст. 320).

28948.—Февраля 28. Высочайше утвержденное положеніе Совѣта Министровъ (Собр. Узак. 1907 г. Іюля 28, отд. II, ст. 321).—*Объ уменьшеніи основнаго капитала Русскаго Общества полевыхъ и узкоколейныхъ путей «Паровозъ» (*).*

(*) Уставъ Общества Высочайше утвержденъ 12 Мая 1900 года (18578).

Вслѣдствіе ходатайства Русскаго Общества полевыхъ и узкоколейныхъ путей «Паровозъ», Государь Императоръ, по положенію Совѣта Министровъ, въ 28-й день Февраля 1907 года, Высочайше повелѣть соизволилъ:

I. Уменьшить основной капиталъ названнаго Общества съ 1.000.000 до 730.000 рублей на основаніяхъ, принятыхъ Общимъ Собраніемъ акціонеровъ отъ 31 Октября 1906 года, съ тѣмъ, чтобы подлежащія при этомъ изъятію изъ обращенія 1,080 (съ № 2021 по № 4000) акцій Общества, въ суммѣ 270.000 рублей, представлены были Правленіемъ, на предметъ уничтоженія установленнымъ порядкомъ, въ Экспедицію Заготовленія Государственныхъ Бумагъ;—и

II. Предоставить Министру Торговли и Промышленности, по уменьшеніи основнаго капитала указаннымъ въ предыдущемъ (I) пунктѣ порядкомъ, сдѣлать въ дѣйствующемъ Уставѣ Общества соотвѣтственныя измѣненія и дополненія.

28949. — Февраля 28. Высочайше утвержденное положеніе Совѣта Министровъ (Собр. Узак. 1907 г. Іюля 28, отд. II, ст. 322). — *Объ измѣненіи Устава Товарищества мануфактуръ Анны Красильщиковой съ сыновьями (*).*

28950. — Февраля 28. Высочайше утвержденное положеніе Совѣта Министровъ (Собр. Узак. 1907 г. Іюля 28, отд. II, ст. 323). — *Объ увеличеніи основнаго капитала Товарищества Рождественской мануфактуры Павла Васильевича Берга (**).*

28951. — Февраля 28. Высочайше утвержденное положеніе Совѣта Министровъ (Собр. Узак. 1907 г. Іюля 28, отд. II, ст. 324). — *Объ измѣненіи Устава Общества для торговли минеральнымъ топливомъ Донецкаго бассейна (***).*

28952. — Февраля 28. Высочайше утвержденное положеніе Совѣта Министровъ (Собр. Узак. 1907 г. Іюля 28, отд. II, ст. 325). — *Объ измѣненіи Устава Товарищества Садковской мануфактуры Ивана Демина (****).*

(*) Уставъ Товарищества Высочайше утвержденъ 27 Іюня 1894 года (10847).

(**) Уставъ Товарищества Высочайше утвержденъ 2 Іюня 1889 года (6063).

(***) Уставъ Общества Высочайше утвержденъ 11 Мая 1904 года (24520).

(****) Уставъ Товарищества Высочайше утвержденъ 26 Октября 1890 года (7144).

28953. — Февраля 28. Высочайше утвержденное положеніе Совѣта Министровъ (Собр. Узак. 1907 г. Іюля 28, отд. II, ст. 326). — *Объ измѣненіи Устава Общества Бобровицкаго свекловичнаго завода (*).*

28954. — Февраля 28. Высочайше утвержденное положеніе Совѣта Министровъ (Собр. Узак. 1907 г. Іюля 28, отд. II, ст. 327). — *Объ измѣненіи Устава Товарищества Воскресенской мануфактуры (**).*

Вслѣдствіе ходатайства «Товарищества Воскресенской мануфактуры», Государь Императоръ, по положенію Совѣта Министровъ, въ 28-й день Февраля 1907 года, Высочайше повелѣть соизволилъ сдѣлать въ дѣйствующемъ Уставѣ названнаго Товарищества слѣдующія измѣненія:

А. §§ 3 съ примѣч., 5, 6 и 7 съ примѣч. означеннаго Устава изложить такимъ образомъ:

§ 3. Основной капиталъ Товарищества состоитъ изъ 1.610.000 рублей, раздѣленныхъ на 230 сполна оплаченныхъ паевъ, по 7.000 рублей каждый.

Товарищество можетъ увеличить свой капиталъ посредствомъ дополнительныхъ выпусковъ паевъ нарицательной цѣны предыдущихъ паевъ, но не иначе, какъ по постановленію Общаго Собранія пайщиковъ и съ особаго, каждый разъ, разрѣшенія Правительства, порядкомъ, имъ утверждаемымъ.

Примѣчаніе. При послѣдующихъ выпускахъ паевъ, преимущественное право на пріобрѣтеніе ихъ имѣютъ владѣльцы паевъ Товарищества предыдущихъ выпусковъ, соотвѣтственно числу имѣющихся у нихъ паевъ. Если же паи новаго выпуска не будутъ разобраны владѣльцами паевъ предыдущихъ выпусковъ сполна, то на остальную часть оныхъ открывается, съ разрѣшенія Министра Торговли и Промышленности и на условіяхъ, подлежащихъ предварительному его утвержденію, публичная подписка.

§ 5. Паи Товарищества могутъ быть только именными. На паяхъ означаются званіе, имя и фамилія (фирма) владѣльца. Паи вырѣзываются изъ книги, означаются нумерами по порядку и выдаются за подписью трехъ членовъ Правленія, бухгалтера и кассира, съ приложеніемъ печати Товарищества.

(*) Уставъ Общества Высочайше утвержденъ 13 Февраля 1898 года (15021).

(**) Уставъ Товарищества Высочайше утвержденъ 2 Апрѣля 1865 года (41974).

28955 § 6. Передача паевъ отъ одного лица другому дѣлается передаточною надписью на паяхъ, кото-
28956 рые, при соотвѣтственномъ заявленіи, должны быть предъявлены Правленію Товарищества, для отмѣтки
28957 передачи въ его книгахъ. Само Правленіе дѣлаетъ передаточную надпись на паяхъ только въ случаяхъ,
28958 предусмотрѣнныхъ въ статьѣ 2167 Т. X, ч. I, Свода Зак., изд. 1900 года, и по судебному опре-
28959 дѣленію.

§ 7. Утративший пай долженъ письменно заявить
28960 о томъ Правленію, съ означеніемъ нумеровъ утраченныхъ паевъ. Правленіе производитъ за счетъ его публикацію. Если, по прошествіи шести мѣсяцевъ со дня публикаціи, не будетъ доставлено никакихъ свѣдѣній объ утраченныхъ паяхъ, то выдаются новые паи, подъ прежними нумерами и съ надписью, что они выданы взамѣнъ утраченныхъ;—и

Б. Заключающіяся въ Уставѣ Товарищества указанія на «Министра Финансовъ» замѣнить, въ подлежащихъ случаяхъ, ссылками на «Министра Торговли и Промышленности».

28955.—Февраля 28. Высочайше утвержденное положеніе Совѣта Министровъ (Собр. Узак. 1907 г. Іюля 28, отд. II, ст. 328).—*Объ уменьшеніи основнаго капитала международнаго акціонернаго Общества публикаціоннаго, адреснаго и подписочнаго дѣла (*).*

28956.—Февраля 28. Высочайше утвержденное положеніе Совѣта Министровъ (Собр. Узак. 1907 г. Іюля 28, отд. II, ст. 329).—*Объ уменьшеніи основнаго капитала Рижскаго домостроительнаго Общества (**).*

28957.—Февраля 28. Высочайше утвержденное положеніе Совѣта Министровъ (Собр. Узак. 1907 г. Іюля 28, отд. II, ст. 330).—*Объ увеличеніи основнаго капитала Товарищества Шуйской мануфактуры (***).*

28958.—Февраля 28. Высочайше утвержденное положеніе Совѣта Министровъ (Собр. Узак. 1907 г. Іюля 28, отд. II, ст. 331).—*О разрѣшеніи Товариществу Переверзевскаго свеклосахарнаго завода пріобрѣсти въ собственность арендуемое имъ имущество (*).*

28959.—Февраля 28. Высочайше утвержденное положеніе Совѣта Министровъ (Собр. Узак. 1907 г. Іюля 28, отд. II, ст. 332).—*Объ измѣненіи Устава Общества Боровичскаго завода огнеупорныхъ и кислотоупорныхъ издѣлій и канализаціонныхъ трубъ, бывшій К. Вахтеръ и К° (**).*

28960.—Февраля 28. Высочайше утвержденное положеніе Совѣта Министровъ (Собр. Узак. 1908 г. Апрѣля 29, отд. I, ст. 379). — *Объ установленіи особаго сбора съ отправляемаго съ нѣкоторыхъ станцій Екатерининской желѣзной дороги минеральнаго топлива — на содержаніе больницъ для горнорабочихъ Боковскаго и Хрустальскаго раіоновъ.*

Министръ Путей Сообщенія входилъ въ Совѣтъ Министровъ съ представленіемъ объ установленіи особаго сбора съ отправляемаго съ нѣкоторыхъ станцій Екатерининской желѣзной дороги минеральнаго топлива—на содержаніе больницъ для горнорабочихъ Боковскаго и Хрустальскаго раіоновъ, причемъ съ своей стороны предполагалъ:

I. Установить, на срокъ впредь до отмѣны, на станціяхъ Екатерининской желѣзной дороги—Боково, Щетово, Антрацитъ, Желѣзо, Криндачевка и Хрустальная—взиманіе особаго повагоннаго сбора съ отправляемаго съ этихъ станцій минеральнаго топлива, на содержаніе больницъ для горнорабочихъ Боковскаго и Хрустальскаго раіоновъ, въ слѣдующихъ размѣрахъ:

а) Съ минеральнаго топлива, отправляемаго со станцій Криндачевка и Хрустальная, по 0,07 копѣйки съ каждаго пуда;

б) Съ минеральнаго топлива, отправляемаго со станцій Боково, Щетово, Антрацитъ и Желѣзо, по 0,05 копѣйки съ каждаго пуда.

II. Предоставить Министру Путей Сообщенія, по соглашенію съ Министромъ Финансовъ и Министромъ Торговли и Промышленности, установить порядокъ взиманія, храненія и передачи указаннаго сбора уполномоченнымъ углепромышленныхъ предпріятій

(*) Уставъ Общества Высочайше утвержденъ 11 Апрѣля 1906 года (27675).

(**) Уставъ Общества Высочайше утвержденъ 4 Марта 1899 года (16567).

(***) Уставъ Товарищества Высочайше утвержденъ 4 Февраля 1883 года (1361).

(*) Уставъ Товарищества Высочайше утвержденъ 20 Января 1895 года (11290).

(**) Уставъ Общества Высочайше утвержденъ 22 Ноября 1896 года (13423).

Боковскаго и Хрустальскаго раіоновъ, для производства расходовъ по содержанію больницъ.

Совѣтъ Министровъ, заслушавъ записку Министра Путей Сообщенія, полагалъ: испросить на сіе, согласно съ представленіемъ, Высочайшее Его Императорскаго Величества соизволеніе.

Государь Императоръ, въ 28-й день Февраля 1907 года, положеніе Совѣта Министровъ Высочайше утвердить соизволилъ.

28961.—Февраля 28. Высочайше утвержденное положеніе Военнаго Совѣта (Собр. Узак. 1907 г. Мая 11, отд. I, ст. 772).—*Объ улучшеніи служебнаго положенія и общественнаго быта офицеровъ крѣпостной артиллеріи.*

Высочайше утвержденнымъ, 28 Февраля 1907 года, Положеніемъ Военнаго Совѣта постановлено:

1. Въ ротахъ крѣпостной и осадной артиллеріи, содержимыхъ по штату крѣпостнаго артиллерійскаго баталіона, объявленному при приказѣ по военному вѣдомству 1901 года, № 443, и въ Бендерской крѣпостной артиллерійской ротѣ — выдѣлить, изъ числа положенныхъ по штату младшихъ офицеровъ, по одному офицеру, которому присвоить наименованіе Старшаго Офицера роты и опредѣлить окладъ столовыхъ денегъ въ размѣрѣ 96 рублей въ годъ, за установленными вычетами (полностью 104 р. 20 к.).

Въ Дубненской крѣпостной артиллерійской ротѣ перечислить одного младшаго офицера во втораго Старшаго Офицера, съ назначеніемъ ему столовыхъ денегъ въ размѣрѣ 96 рублей въ годъ, за установленными вычетами.

Въ Термезской и Керкинской крѣпостныхъ артиллерійскихъ ротахъ Младшихъ Офицеровъ-Дѣлопроизводителей переименовать во вторыхъ Старшихъ Офицеровъ, сохранивъ за ними столовыя деньги, по 96 рублей въ годъ за вычетами, и обязанности Дѣлопроизводителей.

2. Положить должности въ штабъ-офицерскомъ чинѣ, изъ коихъ $^1/_2$ можетъ быть въ чинѣ Полковника:

а) Завѣдывающаго хозяйствомъ—въ крѣпостныхъ артиллеріяхъ: Усть-Двинской, Зегржской, Осовецкой, Михайловской, Ломжинской, Кушкинской и Николаевской; въ складѣ крѣпостнаго артиллерійскаго имущества въ Одессѣ; въ артиллерійскихъ полкахъ: въ четырехъ крѣпостныхъ Владивостокскихъ и въ 1-мъ, 2-мъ, 3-мъ и Кавказскомъ осадныхъ;

б) Завѣдывающаго практическими занятіями Зегржской крѣпостной артиллеріи; **28961**

в) Командировъ Термезской и Керкинской крѣпостныхъ артиллерійскихъ ротъ и Завѣдывающихъ вооруженіемъ этихъ укрѣпленій;

г) Начальника склада крѣпостнаго артиллерійскаго имущества въ Бендерахъ и Командира Бендерской крѣпостной артиллерійской роты;

д) Командира роты С.-Петербургской крѣпостной артиллеріи.

3. Въ штатъ Управленія Выборгской крѣпостной артиллеріи, во временно сокращенный, мирный и военный составы, включить должность Завѣдывающаго хозяйствомъ, положивъ таковую должность въ штабъ-офицерскомъ чинѣ, съ окладомъ содержанія, присвоеннымъ таковымъ должностямъ.

4. Въ Зегржской крѣпостной артиллеріи учредить должность Командира баталіона, съ окладомъ содержанія, присвоеннымъ таковымъ должностямъ, исключивъ изъ штата крѣпостнаго Управленія для крѣпости Зегржъ, объявленнаго при приказѣ по военному вѣдомству 1895 года, № 228, шестую боковую выноску.

5. Присвоить окладъ столовыхъ денегъ въ 900 рублей въ годъ за установленными вычетами (полностью 976 р. 98 к.):

а) Командирамъ крѣпостныхъ и осадныхъ артиллерійскихъ баталіоновъ;

б) Завѣдывающимъ хозяйствомъ: въ крѣпостныхъ артиллеріяхъ; въ 1-мъ, 2-мъ, 3-мъ и Кавказскомъ осадныхъ артиллерійскихъ полкахъ; въ крѣпостныхъ артиллерійскихъ полкахъ и въ складѣ Владивостокской крѣпости;

в) Командирамъ отдѣльныхъ фортовъ и батарей крѣпостныхъ артиллерій;

г) Завѣдывающимъ практическими занятіями въ крѣпостныхъ артиллеріяхъ;

д) Помощнику Начальника склада крѣпостнаго артиллерійскаго имущества въ городѣ Одессѣ;

е) Начальнику склада крѣпостнаго артиллерійскаго имущества въ Бендерахъ (онъ же Командиръ Бендерской крѣпостной артиллерійской роты);

ж) Командиру роты С.-Петербургской крѣпостной артиллеріи.

6. Должности Командировъ Осовецкой, Севастопольской и Михайловской крѣпостныхъ артиллерій опредѣлить въ чинѣ Генералъ-Маіора, съ окладомъ столовыхъ денегъ 2.700 рублей въ годъ (полностью 2.930 р. 96 к.).

28962 7. Командирамъ Зегржской и Кушкинской крѣпостныхъ артиллерій присвоить окладъ столовыхъ
28965 денегъ 2.100 рублей въ годъ (полностью 2.279 р. 62 к.).

8. Предоставить офицерамъ крѣпостной артиллеріи и ихъ семействамъ право пользованія перевозочными средствами крѣпостной артиллеріи, для чего завести и содержать при Управленіяхъ крѣпостныхъ артиллерій 60 одноконныхъ выѣздовъ, сверхъ содержимыхъ нынѣ по плану заготовленій крѣпостной артиллеріи.

Распредѣленіе выѣздовъ по крѣпостнымъ артиллеріямъ предоставить Главному Артиллерійскому Управленію.

Содержаніе и ремонтъ офицерскихъ перевозочныхъ средствъ (выѣздовъ) исчислять по годовымъ планамъ крѣпостной артиллеріи.

Мартъ.

28962.—Марта 1. Именной Высочайшій указъ, данный Сенату. (Собр. Узак. 1907 г. Марта 5, отд. I, ст. 470).—*О назначеніи сроковъ производства выборовъ Членовъ Государственной Думы въ Томской губерніи, губерніяхъ и областяхъ Иркутскаго генералъ-губернаторства и въ Семирѣченской области.*

Признавъ необходимымъ назначить сроки производства выборовъ Членовъ Государственной Думы отъ мѣстностей Азіатской Россіи, гдѣ это возможно по ходу подготовительныхъ работъ, Мы, на основаніи статьи 128 Положенія о выборахъ въ Государственную Думу (Свода Зак. Т. I, ч. II, изд. 1906 г.), повелѣваемъ: выборы Членовъ Государственной Думы произвести: въ Губернскихъ Избирательныхъ Собраніяхъ губерній: Томской—9 Мая, Енисейской—14 Марта и Иркутской—5 Апрѣля; въ Областномъ Избирательномъ Собраніи Якутской области—15 Іюля; въ Областномъ Избирательномъ Собраніи выборщиковъ отъ съѣздовъ городскихъ избирателей и съѣздовъ уполномоченныхъ отъ волостей и сельскихъ участковъ и въ Областномъ Избирательномъ Собраніи выборщиковъ отъ инородческихъ волостей Забайкальской области, а равно въ Избирательномъ Собраніи выборщиковъ отъ станицъ Забайкальскаго казачьяго войска—7 Апрѣля; въ Областномъ Избирательномъ Собраніи выборщиковъ отъ съѣздовъ городскихъ избирателей и съѣздовъ уполномоченныхъ отъ волостей и сельскихъ избирательныхъ участковъ и въ Областномъ Собраніи выборщиковъ отъ инородческихъ волостей Семирѣченской области, а также въ Избирательномъ Собраніи выборщиковъ отъ станицъ Семирѣченскаго казачьяго войска—3 Апрѣля 1907 года.

Правительствующій Сенатъ не оставитъ къ исполненію сего учинить надлежащее распоряженіе.

На подлинномъ Собственною Его Императорскаго Величества рукою подписано:

«*НИКОЛАЙ*».

Въ Царскомъ Селѣ.
1 Марта 1907 года.

Скрѣпилъ: Предсѣдатель Совѣта Министровъ
Столыпинъ.

28965.—Марта 1. Высочайше ратификованный Договоръ о торговлѣ и судоходствѣ между Россіею и Сербіею.

Высочайшее повелѣніе, объявленное Министромъ Юстиціи (Собр. Узак. 1907 г. Мая 10, отд. I, ст. 744).—Министръ Иностранныхъ Дѣлъ, при отношеніи отъ 24 Марта 1907 года, за № 1632, препроводилъ въ Министерство Юстиціи текстъ заключеннаго, 15 Февраля 1907 года, въ городѣ Бѣлградѣ и Высочайше ратификованнаго, 1 Марта того же года, въ Царскомъ Селѣ, Договора о торговлѣ и судоходствѣ

между Россіею и Сербіею и протоколъ обмѣна ратификацій.

Сообщенные Гофмейстеромъ Извольскимъ тексты вышеупомянутыхъ актовъ Министръ Юстиціи, 29 Марта 1907 года, предложилъ Правительствующему Сенату, для распубликованія.

Божіею поспѣшествующею милостію, Мы, Николай Вторый, Императоръ и Самодержецъ Всероссійскій, Московскій, Кіевскій, Владимірскій, Новгородскій; Царь Казанскій, Царь Астраханскій, Царь Польскій, Царь Сибирскій, Царь Херсониса Таврическаго, Царь Грузинскій; Государь Псковскій и Великій Князь Смоленскій, Литовскій, Волынскій, Подольскій и Финляндскій; Князь Эстляндскій, Лифляндскій, Курляндскій и Семигальскій, Самогитскій, Бѣлостокскій, Корельскій, Тверскій, Югорскій, Пермскій, Вятскій, Болгарскій и иныхъ; Государь и Великій Князь Новагорода низовскія земли, Черниговскій, Рязанскій, Полотскій, Ростовскій, Ярославскій, Бѣлозерскій, Удорскій, Обдорскій, Кондійскій, Витебскій, Мстиславскій и всея сѣверныя страны Повелитель; и Государь Иверскія, Карталинскія и Кабардинскія земли и области Арменскія, Черкасскихъ и Горскихъ Князей и иныхъ Наслѣдный Государь и Обладатель; Государь Туркестанскій; Наслѣдникъ Норвежскій, Герцогъ Шлезвигъ-Голстинскій, Стормарнскій, Дитмарсенскій и Ольденбургскій, и прочая, и прочая, и прочая.

Объявляемъ чрезъ сіе, что вслѣдствіе взаимнаго соглашенія между Нами и Его Величествомъ, Королемъ Сербскимъ, Полномочные Наши заключили и подписали въ Бѣлградѣ, 15 Февраля 1907 года, Договоръ о торговлѣ и судоходствѣ, который отъ слова до слова гласитъ тако:

Договоръ.

Его Величество, Императоръ Всероссійскій и Его Величество, Король Сербскій, желая развить и упрочить взаимныя торговыя сношенія между обѣими Странами, положили заключить съ этою цѣлью Договоръ о торговлѣ и судоходствѣ, для чего назначили Своими Уполномоченными:

Его Величество, Императоръ Всероссійскій:

Своего Камергера Дѣйствительнаго Статскаго Совѣтника, Василія Сергѣева, Чрезвычайнаго Посланника и Полномочнаго Министра при Дворѣ Его Величества, Короля Сербскаго;

Его Величество, Король Сербскій:

Рашу Милошевича, Директора Государственныхъ Монополій, и

Савву Р. Кукича, Начальника таможеннаго отдѣла Министерства Финансовъ, каковые Уполномоченные, по взаимномъ сообщеніи своихъ полномочій, признанныхъ составленными по надлежащей и законной формѣ, договорились въ нижеслѣдующихъ статьяхъ: 28963

Статья 1.

Уроженцы одной изъ договаривающихся Сторонъ, постоянно или временно проживающіе въ предѣлахъ территоріи другой Стороны, будутъ пользоваться равноправностью съ туземцами по производству торговли и промысловъ и не будутъ облагаться иными или болѣе тяжелыми сборами, чѣмъ туземцы. Они будутъ пользоваться во всѣхъ отношеніяхъ на территоріи другой Стороны тѣми же правами, преимуществами, льготами и изъятіями, какія дарованы подданнымъ наиболѣе благопріятствуемой Державы.

При семъ разумѣется, однако, что вышеизложенными постановленіями нисколько не отмѣняется дѣйствіе законовъ, уставовъ и особыхъ постановленій относительно торговли и промысловъ, дѣйствующихъ въ каждомъ изъ договаривающихся Государствъ и примѣняемыхъ ко всѣмъ иностранцамъ.

Статья 2.

Уроженцамъ каждой изъ договаривающихся Сторонъ будетъ предоставлено на территоріи другой Стороны право пріобрѣтать всякаго рода собственность, движимую или недвижимую, и владѣть оною, насколько пріобрѣтеніе таковой собственности и владѣніе оною дозволено или впредь будетъ дозволено законами Страны подданнымъ всякой иной Державы. Они будутъ вправѣ таковую собственность отчуждать посредствомъ продажи, мѣны, дара, брачныхъ записей, завѣщанія или иными способами, равно какъ пріобрѣтать оную по наслѣдству, на тѣхъ же основаніяхъ, какія установлены или будутъ установлены въ Странѣ для подданныхъ всякой иной Державы, не подвергаясь ни въ какомъ изъ вышеприведенныхъ случаевъ налогамъ, пошлинамъ или платежамъ, подъ какимъ бы то ни было наименованіемъ, въ размѣрѣ иномъ или болѣе высокомъ, чѣмъ тѣ, которые уплачиваются или будутъ уплачиваться мѣстными подданными.

Равнымъ образомъ, имъ будетъ предоставлено, при соблюденіи мѣстныхъ законовъ, свободно вывозить изъ страны вырученное отъ продажи ихъ имѣній и имущества вообще, не подвергаясь инымъ

*

28963 или болѣе высокимъ сборамъ, чѣмъ платимые туземными подданными при подобныхъ же обстоятельствахъ.

Они будутъ пользоваться правомъ, при соблюденіи мѣстныхъ законовъ, обращаться въ судебныя учрежденія какъ для вчинанія иска, такъ и для отвѣта по иску, и въ этомъ отношеніи они пользуются всѣми правами и преимуществами мѣстныхъ подданныхъ и наравнѣ съ сими послѣдними могутъ обращаться во всѣхъ судебныхъ дѣлахъ къ адвокатамъ, повѣреннымъ и ходатаямъ всякаго рода, допускаемымъ законами Страны.

Статья 3.

Уроженцы одной изъ договаривающихся Сторонъ не будутъ привлекаться въ предѣлахъ территоріи другой Стороны къ отбыванію какой бы то ни было оффиціальной обязательной службы, судебной, административной или общественной, за исключеніемъ обязанностей по опекѣ; будутъ освобождены отъ личной военной службы въ сухопутныхъ войскахъ и во флотѣ, въ ихъ запасахъ или въ ополченіи, а также отъ всякихъ повинностей, насильственныхъ займовъ, военныхъ реквизицій и повинностей всякаго рода, вызываемыхъ войною или исключительными обстоятельствами, за изъятіемъ, впрочемъ, повинностей, сопряженныхъ съ владѣніемъ на какомъ-либо основаніи недвижимымъ имѣніемъ, и за исключеніемъ постоя и другихъ военныхъ повинностей, коимъ подлежатъ мѣстные подданные и подданные наиболѣе благопріятствуемой Державы, въ качествѣ владѣльцевъ, арендаторовъ или нанимателей недвижимаго имущества.

Статья 4.

Акціонерныя (анонимныя) Общества и Товарищества торговыя, промышленныя и финансовыя, имѣющія мѣстопребываніе въ одномъ изъ договаривающихся Государствъ, при условіи правильнаго ихъ тамъ учрежденія, согласно съ дѣйствующими законами, будутъ признаваться имѣющими законное существованіе въ другомъ Государствѣ, а именно имъ будетъ предоставлено право обращаться въ судебныя учрежденія какъ для вчинанія исковъ, такъ и для отвѣта по искамъ.

При этомъ, однако, разумѣется, что вышеизложенное постановленіе не предрѣшаетъ вопроса, будетъ-ли подобному Обществу, учрежденному въ одномъ Государствѣ, предоставлено разрѣшеніе производить торговлю или промыселъ въ предѣлахъ другаго Государства, каковое разрѣшеніе всегда зависитъ отъ правилъ, которыя предписаны или будутъ предписаны по означенному предмету въ семъ послѣднемъ Государствѣ.

Во всякомъ случаѣ, сказанныя Общества и Товарищества будутъ пользоваться въ предѣлахъ другаго Государства тѣми же правами, какія предоставлены или будутъ предоставлены подобнымъ же Товариществамъ какой либо иной иностранной Державы.

Статья 5.

Договаривающіяся Стороны обязуются не стѣснять обоюдныхъ торговыхъ сношеній между обѣими Странами никакими воспрещеніями по привозу или вывозу и допускать свободный транзитъ, за исключеніемъ направленій, кои для транзита закрыты или будутъ закрыты.

Изъятія допускаются лишь для товаровъ, которые составляютъ или будутъ составлять въ Государствѣ одной изъ договаривающихся Сторонъ предметъ государственной монополіи, а также для нѣкоторыхъ предметовъ, къ коимъ, въ интересахъ гигіены, ветеринарной полиціи или общественной безопасности, или же по инымъ соображеніямъ чрезвычайной важности, могутъ примѣняться исключительныя запретительныя мѣры.

Статья 6.

Произведенія почвы и промышленности Россіи, ввозимыя въ Сербію, и произведенія почвы и промышленности Сербіи, ввозимыя въ Россію, предназначаемыя для потребленія, для оставленія на складѣ, для обратнаго вывоза или для транзита, будутъ пользоваться полною равноправностью съ произведеніями наиболѣе благопріятствуемой Державы. Ни въ какомъ случаѣ и ни подъ какимъ предлогомъ они не будутъ подвергаемы болѣе высокимъ или инымъ пошлинамъ, сборамъ, прямымъ или косвеннымъ налогамъ, а равно подлежать дополнительнымъ пошлинамъ, или запрещенію къ привозу, кои не распространялись бы на однородныя произведенія всякой другой Державы. Соотвѣтственно сему, всякая льгота и преимущество, всякое пониженіе ввозныхъ пошлинъ, значащихся въ общемъ или въ договорныхъ тарифахъ, предоставленныя одною изъ договаривающихся Сторонъ третьей Державѣ безъ срока или на время, распространяются немедленно, безусловно, безъ ограниченій и безвозмездно на произведенія почвы и промышленности другой Стороны.

28963

Статья 7.

Внутренніе сборы въ пользу Государства, Обществъ или корпорацій, которыми обложены или будутъ обложены производство, фабрикація или потребленіе какого-либо предмета въ предѣлахъ территоріи одной изъ договаривающихся Сторонъ, не будутъ ни подъ какимъ предлогомъ взимаемы съ произведеній другой Стороны въ большемъ размѣрѣ или болѣе стѣснительнымъ способомъ, чѣмъ съ соотвѣтствующихъ туземныхъ произведеній.

Внутренніе сборы могутъ быть взимаемы въ Сербіи съ русскихъ товаровъ даже и въ томъ случаѣ, когда однородные товары въ Сербіи не производятся, при условіи, чтобы сборы эти взимались не въ меньшемъ размѣрѣ со всѣхъ другихъ однородныхъ иностранныхъ товаровъ не русскаго происхожденія.

Статья 8.

Съ произведеній, вывозимыхъ изъ одного изъ договаривающихся Государствъ въ другое, не будетъ взимаемо иныхъ или болѣе высокихъ вывозныхъ пошлинъ, чѣмъ съ тѣхъ же произведеній, вывозимыхъ въ Государство, наиболѣе въ семъ отношеніи благопріятствуемое. Равнымъ образомъ, всякая льгота, предоставленная одною изъ договаривающихся Сторонъ третьей Державѣ относительно вывоза, будетъ немедленно и безусловно распространена на другую договаривающуюся Сторону.

Статья 9.

Товары всякаго рода, проходящіе транзитомъ черезъ территорію той или другой Стороны по торговому пути, открытому для транзита, взаимно освобождены отъ уплаты всякой транзитной пошлины, независимо отъ того, провозятся ли они прямо, или же на пути разгружаются, сгружаются въ склады и вновь нагружаются.

Статья 10.

Не будутъ почитаться нарушающими постановленія настоящаго Договора:

1) льготы, вытекающія изъ условій таможеннаго союза, заключеннаго или имѣющаго быть заключеннымъ одною изъ договаривающихся Сторонъ съ какимъ-либо третьимъ Государствомъ, а равно льготы, которыя предоставлены нынѣ или будутъ впредь предоставлены другимъ сосѣднимъ Державамъ для облегченія торговаго обмѣна въ сопредѣльной полосѣ до пятнадцати километровъ шириною;

2) льготы, которыя нынѣ предоставлены или могутъ быть впредь предоставлены по привозу или вывозу жителямъ Архангельской губерніи, а также сѣверному и восточному прибрежью Азіатской Россіи (Сибири).

При семъ, сверхъ того, разумѣется, что статьи 6, 8 и 9 настоящаго Договора не касаются ни особыхъ постановленій, содержащихся въ Договорѣ, заключенномъ Россіею съ Швеціею и Норвегіею 26 Апрѣля (8 Мая) 1838 года (11492), ни тѣхъ постановленій, кои относятся или будутъ относиться до торговли съ сосѣдними съ Россіею азіатскими Государствами и владѣніями, и что означенныя постановленія ни въ какомъ случаѣ не могутъ служить поводомъ къ измѣненію установленныхъ между обѣими договаривающимися Сторонами отношеній по торговлѣ и судоходству.

Статья 11.

Торговцы, фабриканты и другіе промышленники, которые предъявленіемъ удостовѣрительнаго листка (легитимаціонной карточки), выданнаго подлежащими властями ихъ Страны, докажутъ, что имъ разрѣшено производство промысла въ Государствѣ, гдѣ они имѣютъ мѣстожительство, могутъ лично или чрезъ состоящихъ у нихъ на службѣ странствующихъ приказчиковъ (комми-вояжеровъ) производить закупки и даже, имѣя при себѣ образчики товаровъ, принимать заказы на территоріи другой договаривающейся Стороны. Названные торговцы, фабриканты и другіе промышленники или комми-вояжеры будутъ пользоваться въ обоюдныхъ Государствахъ— относительно паспортовъ и платежа установленныхъ по торговлѣ сборовъ— правами, предоставленными подданнымъ наиболѣе благопріятствуемой Державы.

Промышленники (странствующіе приказчики), снабженные удостовѣрительными листками, могутъ имѣть при себѣ образчики, но не товары. Предметы, подлежащіе оплатѣ таможенною пошлиною, ввозимые этими лицами какъ образчики, впускаются и выпускаются въ той и другой Странѣ безпошлинно, при условіи, чтобы эти предметы, если они не будутъ проданы, были вывезены обратно въ заранѣе назначенный срокъ, безразлично чрезъ какую Таможню, и чтобы тождественность ввезенныхъ и обратно вывозимыхъ предметовъ не вызывала сомнѣній.

28963 Обратный вывозъ образчиковъ долженъ быть обезпеченъ въ обоихъ Государствахъ при ихъ ввозѣ или взносомъ соотвѣтственной таможенной пошлины въ залогъ, или же поручительствомъ.

Обѣ договаривающіяся Стороны взаимно оповѣстятъ другъ друга о властяхъ, которымъ поручена будетъ выдача удостовѣрительныхъ листковъ, а также сообщатъ другъ другу образецъ сихъ листковъ и правила, коимъ промыселъ странствующихъ приказчиковъ долженъ подчиняться.

Уроженцы одной изъ договаривающихся Сторонъ, посѣщающіе ярмарки въ предѣлахъ Государства другой Стороны, съ цѣлью производства торговли и сбыта своихъ произведеній, будутъ пользоваться полною равноправностью съ мѣстными подданными, причемъ съ нихъ не будетъ взыскиваемо сборовъ въ высшемъ размѣрѣ, противу платимыхъ сими послѣдними.

Статья 12.

Сербскія суда и ихъ грузы въ Россіи и русскія суда и ихъ грузы въ Сербіи будутъ пользоваться полною равноправностью съ туземными судами и ихъ грузами, независимо отъ страны, откуда суда сіи прибыли или куда направляются, а также независимо отъ происхожденія или назначенія ихъ груза.

Всякое преимущество и всякая льгота, дарованныя въ этомъ отношеніи одною изъ договаривающихся Сторонъ третьей Державѣ, будутъ немедленно и безусловно предоставлены другой Сторонѣ.

Допущеннымъ изъ вышеприведенныхъ постановленій изъятіемъ признаются:

а) особыя преимущества, кои предоставлены или могутъ быть предоставлены туземнымъ рыбнымъ промысламъ и произведеніямъ рыболовства;

б) льготы, которыя нынѣ предоставлены или могли бы быть предоставлены туземному торговому флоту.

Постановленія настоящаго Договора не касаются каботажа, который остается подчиненнымъ узаконеніямъ, кои дѣйствуютъ или будутъ дѣйствовать въ каждомъ изъ обоихъ Государствъ. Однако, русскимъ и сербскимъ судамъ дозволяется проходить изъ порта одного изъ договаривающихся Государствъ въ одинъ или нѣсколько портовъ того же Государства, для разгрузки всего или части привезеннаго изъ-за границы груза, а также для полной нагрузки или догрузки предназначаемыми за границу товарами.

Статья 13.

Національность судна будетъ обоюдно признаваема согласно законамъ и особымъ постановленіямъ каждаго Государства, на основаніи документовъ и патентовъ, находящихся на суднѣ и выданныхъ подлежащими властями.

Мѣрительныя свидѣтельства, выданныя одною изъ договаривающихся Сторонъ, признаваемы будутъ другою Стороною, на основаніи особыхъ соглашеній, послѣдовавшихъ или имѣющихъ послѣдовать между обѣими договаривающимися Сторонами.

Статья 14.

Сербскія суда, входящія въ какой-либо русскій портъ, а равнымъ образомъ русскія суда, входящія въ какой-либо сербскій портъ, лишь для догрузки или выгрузки части ихъ груза, будутъ вправѣ, съ соблюденіемъ дѣйствующихъ въ подлежащемъ Государствѣ законовъ и постановленій, оставлять на суднѣ ту часть груза, которая предназначена для другаго порта того же или инаго Государства, и вывозить эту часть груза обратно, не платя за нее никакихъ таможенныхъ пошлинъ, кромѣ причитающагося сбора за надзоръ, и притомъ въ размѣрѣ не свыше противу установленнаго для туземныхъ судовъ.

Статья 15.

Совершенно освобождаются въ портахъ обѣихъ договаривающихся Сторонъ отъ платежа ластовыхъ и экспедиціонныхъ сборовъ:

1) суда, которыя, придя откуда бы то ни было съ балластомъ, уйдутъ съ балластомъ;

2) суда, которыя, переходя изъ одного порта въ другой или многіе другіе порты, принадлежащіе той же договаривающейся Сторонѣ, предъявятъ удостовѣреніе объ уплатѣ сказанныхъ сборовъ въ какомъ-либо портѣ того же Государства;

3) суда, которыя вошли въ портъ съ грузомъ добровольно или по необходимости и затѣмъ вышли изъ него, не произведя никакихъ торговыхъ дѣйствій.

Изъятіе это не распространяется на сборы маячный, лоцманскій, буксирный, карантинный и иные сборы, взимаемые съ каждаго судна за услуги и приспособленія для удобствъ передвиженія и платимые въ равной мѣрѣ судами туземными и принадлежащими наиболѣе благопріятствуемой Державѣ.

28965

Въ случаѣ вынужденнаго захода въ портъ, не считаются торговыми дѣйствіями: выгрузка и обратная нагрузка товаровъ для починки судна, перегрузка на другое судно въ случаѣ негодности перваго къ плаванію, расходы, потребные на снабженіе экипажа съѣстными припасами, и продажа поврежденныхъ на суднѣ товаровъ, когда на таковую послѣдовало разрѣшеніе таможеннаго вѣдомства.

Статья 16.

Въ случаѣ, если бы судно, принадлежащее одной изъ договаривающихся Сторонъ, сѣло на мель или потерпѣло крушеніе у береговъ другой Стороны, таковое судно и грузъ его будутъ пользоваться тѣми же преимуществами и льготами, какія законодательствомъ той или другой Стороны предоставляются, при тѣхъ же обстоятельствахъ, собственнымъ судамъ. При этомъ всякая помощь и содѣйствіе будутъ оказаны шкиперу и экипажу, въ отношеніи людей, самого судна и его груза.

Сверхъ того, по соглашенію договаривающихся Сторонъ, спасенные товары не будутъ подлежать оплатѣ никакими таможенными пошлинами, если они не предназначаются для внутренняго въ странѣ потребленія.

Статья 17.

Уроженцы каждой изъ договаривающихся Сторонъ будутъ обоюдно пользоваться, при одинаковыхъ съ туземными подданными условіяхъ и платежѣ тѣхъ же сборовъ, шоссированными и простыми дорогами, каналами, шлюзами, перевозами, мостами и проходами подъ оными, портами и пристанями, провѣшенными и освѣщенными фарватерами, лоцманскими услугами, подъемными кранами, вѣсами, складочными мѣстами, приспособленіями для спасанія на водахъ и для храненія судовыхъ грузовъ, а также другими устройствами и приспособленіями сего рода, если только они предназначены для общественной потребности и для надобности торговли вообще; причемъ безразлично, находятся ли они въ казенномъ завѣдываніи или поручены казною завѣдыванію частныхъ лицъ.

Помянутые сборы взимаются лишь за дѣйствительное пользованіе приспособленіями, за изъятіемъ, впрочемъ, противнаго сему постановленія, касающагося лоцманской и маячной части.

Статья 18.

Обѣ договаривающіяся Стороны предоставляютъ себѣ право по собственному усмотрѣнію устанавливать провозные тарифы на своихъ желѣзныхъ дорогахъ.

Во всякомъ случаѣ, въ примѣненіи провозныхъ платъ, а равно сроковъ и способовъ перевозки, не будетъ допускаемо различія между жителями обоихъ договаривающихся Государствъ. Въ особенности, съ товаровъ, отправляемыхъ изъ Россіи на какую-либо сербскую станцію или транзитомъ черезъ Сербію, не будетъ взиматься на сербскихъ желѣзныхъ дорогахъ провозныхъ платъ въ размѣрѣ, превышающемъ платы, примѣняемыя, въ томъ же направленіи и между тѣми же сербскими желѣзнодорожными станціями, къ однороднымъ товарамъ сербскимъ или иностраннымъ. То же правило будетъ примѣняться и къ русскимъ желѣзнымъ дорогамъ по отношенію къ товарамъ, отправляемымъ изъ Сербіи на какую-либо русскую станцію или же транзитомъ черезъ Россію.

Изъятія допускаются лишь для грузовъ, перевозка коихъ по уменьшенной платѣ оправдывается цѣлями общественной пользы или благотворенія.

Статья 19.

Обѣ договаривающіяся Стороны, желая обезпечить развитіе непосредственныхъ торговыхъ сношеній между обоими Государствами, взаимно обязуются принять всѣ зависящія мѣры, дабы, въ скорѣйшемъ по возможности времени, соглашеніе относительно установленія прямой связи между пароходными Обществами, русскимъ и сербскимъ на Дунаѣ, и непосредственной передачи перевозимыхъ ими грузовъ на желѣзнодорожные пути обоихъ Государствъ, съ примѣненіемъ къ симъ грузамъ возможно льготныхъ тарифовъ прямаго сообщенія и транзитныхъ.

Статья 20.

Настоящій Договоръ вступаетъ въ дѣйствіе черезъ два мѣсяца со дня обмѣна ратификацій и остается въ силѣ до 18 (31) Декабря 1917 года. Вступленіемъ его въ дѣйствіе перестаетъ дѣйствовать Договоръ о торговлѣ и судоходствѣ, заключенный 15 Октября 1893 года (10221).

Въ случаѣ, если ни одна изъ договаривающихся Сторонъ не заявитъ за двѣнадцать мѣсяцевъ до истеченія означеннаго срока о намѣреніи своемъ прекратить дѣйствіе сего Договора, таковой сохранитъ обязательную силу до истеченія одного года со дня заявленія одною изъ договаривающихся Сторонъ объ отмѣнѣ его.

28964

28965

28966

Статья 21.

Настоящій Договоръ подлежитъ ратификаціи, и ратификаціи его будутъ обмѣнены въ С.-Петербургѣ, въ скорѣйшемъ, по возможности, времени.

Въ удостовѣреніе чего обоюдные Уполномоченные настоящій Договоръ подписали и приложили къ оному свои печати.

Учинено въ Бѣлградѣ 15 Февраля лѣта отъ Рождества Христова тысяча девятьсотъ седьмаго.

(Подп.) *В. Сергьевъ.* (Подп.) *Раша Милошевичъ.*
(М. П.) (М. П.)
(Подп.) *С. Р. Кукичъ.*
(М. П.)

Того ради, по довольномъ разсмотрѣніи сего Договора, Мы приняли оный за благо, подтвердили и ратификовали, яко же симъ за благо пріемлемъ, подтверждаемъ и ратификуемъ во всемъ его содержаніи, обѣщая Императорскимъ Нашимъ Словомъ за Насъ, Наслѣдниковъ и Преемниковъ Нашихъ, что все, въ томъ Договорѣ постановленное, соблюдаемо и исполняемо будетъ ненарушимо. Въ удостовѣреніе чего Мы, сію Нашу Императорскую Ратификацію Собственноручно подписавъ, повелѣли утвердить Государственною Нашею печатью.

Дана въ Царскомъ Селѣ Марта перваго дня въ лѣто отъ Рождества Христова тысяча девятьсотъ седьмое, Царствованія же Нашего въ тринадцатое.

На подлинномъ Собственною Его Императорскаго Величества рукою написано:

«*НИКОЛАЙ*».

Контрасигнировалъ: Министръ Иностранныхъ Дѣлъ *Извольскій.*

Протоколъ обмѣна Ратификацій.

Приступая къ обмѣну Ратификацій Его Величества, Императора Всероссійскаго и Его Величества, Короля Сербскаго заключеннаго 15 Февраля 1907 года Договора о торговлѣ и судоходствѣ между Россіею и Сербіею и найдя оныя составленными въ надлежащей формѣ, нижеподписавшіеся, произведя обмѣнъ означенныхъ Ратификацій, составили настоящій Протоколъ, подписавъ его въ двухъ экземплярахъ и приложивъ къ нему свои печати. С.-Петербургъ, 24 Марта 1907 года.

(Подп.) *Извольскій.* (Подп.) Д-ръ *С. Е. Грунчъ.*
(М. П.) (М. П.)

28964.—Марта 2. Именной Высочайшій указъ, данный Сенату (Собр. Узак. 1907 г. Марта 12, отд. I, ст. 492).—*Объ объявленіи Костромской губерніи въ положеніи усиленной охраны.*

Разсмотрѣвъ представленный Намъ особый журналъ Совѣта Министровъ о происходящихъ во многихъ мѣстностяхъ Костромской губерніи крупныхъ безпорядкахъ, признали Мы необходимымъ: 1) объявить названную губернію въ положеніи усиленной охраны, срокомъ на одинъ годъ, и 2) предоставить Министру Внутреннихъ Дѣлъ о приведеніи этой мѣры въ исполненіе сдѣлать распоряженіе по телеграфу.

Правительствующій Сенатъ не оставитъ учинить къ исполненію сего надлежащія распоряженія.

На подлинномъ Собственною Его Императорскаго Величества рукою подписано:

«*НИКОЛАЙ*».

Въ Царскомъ Селѣ.
2 Марта 1907 года.

Скрѣпилъ: Предсѣдатель Совѣта Министровъ
Столыпинъ.

28965.—Марта 2. Высочайше утвержденное положеніе Совѣта Министровъ (Собр. Узак. 1907 г. Марта 30, отд. I, ст. 552).—*О порядкѣ выдачи аттестатовъ окончившимъ курсъ землемѣро-таксаторскихъ классовъ.*

Совѣтъ Министровъ полагалъ:

На основаніи статьи 11 Свода Основныхъ Государственныхъ Законовъ, изданія 1906 года, постановить:

Педагогическому Совѣту Горецкихъ учебныхъ заведеній предоставляется выдавать, при самомъ окончаніи курса, аттестаты на званіе частнаго землемѣра и таксатора всѣмъ ученикамъ, окончившимъ курсъ Горецкихъ землемѣро-таксаторскихъ классовъ, независимо отъ происхожденія означенныхъ лицъ.

Государь Императоръ, во 2-й день Марта 1907 года, положеніе сіе Высочайше утвердить соизволилъ.

28966.—Марта 2. Высочайше утвержденное положеніе Совѣта Министровъ (Собр. Узак. 1907 г. Апрѣля 20, отд. I, ст. 712). — *Объ учрежденіи Донскаго Политехническаго Института въ городѣ Новочеркасскѣ.*

Высочайше утвержденнымъ, 2 Марта 1907 года, положеніемъ Совѣта Министровъ постановлено:

I. Признать цѣлесообразнымъ учрежденіе Донскаго Политехническаго Института въ городѣ Ново-

черкасскѣ въ составѣ отдѣленій: горнаго, инженерно-меліоративнаго, механическаго, химическаго и коммерческаго, предоставивъ Министру Торговли и Промышленности открывать таковыя отдѣленія по мѣрѣ надобности и въ зависимости отъ имѣющихся средствъ.

II. Предоставить Министру Торговли и Промышленности, для подготовительныхъ работъ по организаціи сего Института (отд. I) и для веденія въ немъ учебныхъ занятій, откомандировывать лицъ, принадлежащихъ къ служебному составу Варшавскаго Политехникума, съ сохраненіемъ за ними въ мѣстѣ ихъ командировки всѣхъ правъ и преимуществъ службы, присвоенныхъ имъ въ губерніяхъ Варшавскаго генералъ-губернаторства.

III. Поручить Министру Торговли и Промышленности при означенныхъ въ отдѣлѣ II командированіяхъ озаботиться сохраненіемъ въ городѣ Варшавѣ надлежащаго числа лицъ изъ служебнаго персонала мѣстнаго Политехническаго Института, впредь до возстановленія учебной его дѣятельности.

IV. Сохранить за наличнымъ составомъ Профессоровъ, Преподавателей и Лаборантовъ, а также лицъ административнаго персонала и въ потребномъ количествѣ канцелярскихъ чиновъ и служителей Варшавскаго Политехническаго Института до 1 Сентября 1907 года все то денежное вознагражденіе, которое полагалось имъ въ 1906 году, съ 1-го же Сентября 1907 года, доколѣ занятія не возобновятся, производить имъ лишь положенное по штату содержаніе съ прибавками за службу въ губерніяхъ Царства Польскаго.

V. Независимо отъ сего, тѣмъ изъ нихъ, коимъ будетъ поручено веденіе занятій въ Донскомъ Политехническомъ Институтѣ, производить по установленному въ Варшавскомъ Политехническомъ Институтѣ порядку добавочное вознагражденіе за дополнительные сверхъ нормы часы и за завѣдываніе учебно-вспомогательными учрежденіями.

VI. Разрѣшить, на основаніи статьи 16 правилъ о порядкѣ разсмотрѣнія Государственной Росписи (Свода Зак. Т. I, ч. II, изд. 1906 г.), Министру Торговли и Промышленности: *а)* обращать на надобность, указанную въ отдѣлѣ IV, остатки отъ средствъ, отпускаемыхъ на хозяйственныя нужды Варшавскаго Института, и *б)* расходовать, впредь до утвержденія Положенія и штата Донскаго Политехническаго Института, на подготовительныя дѣйствія для учрежденія сего Института и на веденіе въ немъ учебныхъ занятій могущія оказаться свободными штатныя ассигнованія на содержаніе личнаго состава и хозяйственные расходы Варшавскаго Политехническаго Института, обративъ, сверхъ того, на таковыя же потребности до 14.734 рублей 21 копѣйки изъ остатковъ отъ суммъ, назначенныхъ въ 1905 году на оборудованіе названнаго Института, и до 39.073 рублей 24 копѣекъ изъ остатка отъ кредита, предназначеннаго на содержаніе онаго въ 1906 году, съ продленіемъ дѣйствія сихъ остатковъ и на 1907 годъ. **28967** **28968**

VII. Предоставить Министру Торговли и Промышленности право разрѣшить открытіе всероссійской подписки для сбора пожертвованій на устройство Донскаго Политехническаго Института.

VIII. Поручить Министру Торговли и Промышленности представить на утвержденіе въ установленномъ законодательномъ порядкѣ проектъ Положенія и штата Донскаго Политехническаго Института, но при томъ условіи, чтобы мѣстныя денежныя пожертвованія на сей Институтъ составили не менѣе 827.000 рублей, не считая суммъ, которыя поступятъ отъ всероссійской подписки (отд. VII).

28967.—Марта 2. Высочайше утвержденное положеніе Совѣта Министровъ (Собр. Узак. 1907 г. Іюля 10, отд. I, ст. 940).—*О возложеніи нѣкоторыхъ обязанностей чиновъ 2-го Кавказскаго горнаго округа на чиновъ фабричной инспекціи Бакинской губерніи.*

Совѣтъ Министровъ полагалъ:

На основаніи статьи 11 Основныхъ Государственныхъ Законовъ (Свода Зак. Т. I, ч. I, изд. 1906 г.), предоставить Министру Торговли и Промышленности, въ видѣ временной мѣры, возлагать полностью или частью обязанности чиновъ горнаго вѣдомства по наблюденію за благоустройствомъ и порядкомъ на Бакинскихъ нефтяныхъ промыслахъ, означенныя въ статьѣ 93 Устава Горнаго (по Прод. 1902 г.), а также обязанности, установленныя закономъ 2 Іюня 1903 года (23060) о вознагражденіи потерпѣвшихъ отъ несчастныхъ случаевъ, на чиновъ фабричной инспекціи Бакинской губерніи, съ соотвѣтственнымъ освобожденіемъ отъ сихъ обязанностей чиновъ 2-го Кавказскаго горнаго округа.

Государь Императоръ, во 2-й день Марта 1907 года, положеніе сіе Высочайше утвердить соизволилъ.

28968.—Марта 2. Высочайше утвержденное положеніе Военнаго Совѣта (Собр. Узак.

28969 1907 г. Августа 4, отд. I, ст. 979).—*О содержаніи нѣкоторыхъ штабъ-офицеровъ и Капитановъ*
28970 *5 стрѣлковыхъ бригадъ.*

Военный Совѣтъ, журналомъ 22 Февраля 1907 го-
28971 да, положилъ:

1) Въ дополненіе къ приказу по военному вѣдомству 1906 года за № 164 установить, что льготы, дарованныя въ этомъ приказѣ, относятся также къ штабъ-офицерамъ и командовавшимъ на законномъ основаніи ротами Капитанамъ, переведеннымъ изъ переформированныхъ 4-хъ-баталіонныхъ въ 2-хъ-баталіонные стрѣлковые полки (прик. по военн. вѣд. 1906 г., № 300).

2) Вызываемый настоящею мѣрою расходъ отнести на интендантскую смѣту.

Пунктъ 1 сего положенія Высочайше утвержденъ 2 Марта 1907 года.

28969.—Марта 2. Высочайше утвержденное положеніе Военнаго Совѣта (Собр. Узак. 1907 г. Августа 4, отд. I, ст. 980).—*О добавленіи къ дополнительному штату Губернскихъ Жандармскихъ Управленій 12 унтеръ-офицеровъ.*

Военный Совѣтъ, журналомъ 1 Марта 1907 года, положилъ:

1) Добавить къ дополнительному штату Губернскихъ Жандармскихъ Управленій (Свода Шт. военно-сухоп. вѣд., изд. 1893 г., кн. I, шт. № 29) 12 унтеръ-офицеровъ, въ томъ числѣ по три высшаго и средняго окладовъ и шесть низшаго, съ присвоеніемъ имъ жалованья и другихъ видовъ довольствія въ одинаковомъ размѣрѣ съ прочими таковыми же чинами.

2) Вызываемые этою мѣрою новые расходы казны, порядкомъ, установленнымъ нынѣ дѣйствующими правилами о предѣльномъ бюджетѣ военнаго вѣдомства для покрытія расходовъ по содержанію отдѣльнаго корпуса жандармовъ, отнести въ текущемъ году на смѣтныя назначенія соотвѣтствующихъ смѣтъ Главныхъ Управленій Военнаго Министерства, съ тѣмъ, чтобы, въ случаѣ недостатка средствъ въ этихъ смѣтахъ, необходимыя суммы были ассигнованы изъ запаснаго кредита по сношенію подлежащихъ Главныхъ Управленій съ Канцеляріей Военнаго Министерства; съ 1-го же Января 1908 года вносить установленнымъ порядкомъ въ эти смѣты.

Пунктъ первый сего положенія Высочайше утвержденъ 2 Марта 1907 года.

28970.—Марта 2. Высочайше утвержденное положеніе Военнаго Совѣта (Собр. Узак. 1907 г. Ноября 8, отд. I, ст. 1337).—*О разъясненіи понятія «семейные офицеры» при выдачѣ имъ пособій при командированіи для содѣйствія гражданскимъ властямъ.*

Военный Совѣтъ, разсмотрѣвъ представленіе Главнаго Штаба о разъясненіи понятія «семейные офицеры» при выдачѣ имъ пособій при командированіи для содѣйствія гражданскимъ властямъ, журналомъ 22 Февраля 1907 года, положилъ:

Разъяснить, что подъ словомъ «семейные» слѣдуетъ разумѣть не только жену и дѣтей офицеровъ, командированныхъ для подавленія безпорядковъ, но также отцовъ и матерей, а равно несовершеннолѣтнихъ братьевъ и сестеръ, если поименованныя лица проживали при названныхъ офицерахъ, на ихъ средства, непосредственно передъ выступленіемъ въ командировку.

Положеніе это Высочайше утверждено 2 Марта 1907 года.

28971.—Марта 2. Высочайше утвержденныя Временныя Правила на сдачу въ аренду земель въ Кубанскомъ, Терскомъ и Оренбургскомъ казачьихъ войскахъ для занятія горнымъ промысломъ.

Положеніе Военнаго Совѣта, Высочайше утвержденное 2 Марта 1907 года (Собр. Узак. 1907 г. Декабря 14, отд. I, ст. 1468).—Военный Совѣтъ, журналомъ 15 Февраля 1907 года, положилъ:

1) Утвердить «Временныя Правила на сдачу въ аренду земель въ Кубанскомъ, Терскомъ и Оренбургскомъ казачьихъ войскахъ для занятія горнымъ промысломъ» въ прилагаемой при семъ редакціи.

2) Предоставить Кубанскому и Терскому Областнымъ Правленіямъ и Войсковому Хозяйственному Правленію Оренбургскаго казачьяго войска право выдавать дозволительныя свидѣтельства на развѣдки казачьихъ земель и по такимъ прошеніямъ, кои поступили до изданія Временныхъ Правилъ, упомянутыхъ въ пунктѣ 1 сего положенія, но съ тѣмъ непремѣннымъ условіемъ, чтобы какъ въ отношеніи размѣра развѣдочной площади, такъ и всѣхъ прочихъ условій для развѣдокъ и для разработки, просители подчинялись дѣйствію этихъ Правилъ.

Положеніе это Высочайше утверждено 2 Марта 1907 года.

28971

Временныя Правила.

1. При отдачѣ войсковыхъ запасныхъ и общественныхъ (станичныхъ или поселковыхъ) земель въ казачьихъ войскахъ: Кубанскомъ, Терскомъ и Оренбургскомъ подъ разработку всѣхъ тѣхъ, за исключеніемъ нефти, горныхъ породъ, на эксплоатацію коихъ войска эти имѣютъ по закону право, соблюдаются правила, изложенныя въ нижеслѣдующихъ статьяхъ.

2. Въ случаѣ занятія подъ горныя разработки участковъ изъ земель общественныхъ, земля эта обращается въ войсковой запасъ, а общество вознаграждается соотвѣтствующимъ количествомъ десятинъ изъ смежныхъ земель войсковаго запаса; при невозможности же такой замѣны, общество получаетъ за поверхность вознагражденіе единовременно или ежегодно въ размѣрѣ, опредѣляемомъ Военнымъ Совѣтомъ, по представленію Областнаго или Войсковаго Хозяйственнаго Правленія.

3. Горный промыселъ на войсковыхъ или общественныхъ земляхъ подчиняется дѣйствію правилъ о частной горной промышленности на свободныхъ казенныхъ земляхъ, посколько правила эти не измѣняются настоящими Временными Правилами.

4. Управленіе всѣми дѣлами, относящимися до горнаго промысла на сихъ земляхъ, по части хозяйственной возлагается на Областныя Правленія и Войсковое Хозяйственное Правленіе, а техническій надзоръ принадлежитъ Кавказскому или Уральскому Горному Управленію, по принадлежности, и Окружнымъ Горнымъ Инженерамъ.

5. Къ обязанностямъ Областныхъ Правленій и Войсковаго Хозяйственнаго Правленія относится: 1) разсмотрѣніе просьбъ частныхъ промышленниковъ о производствѣ развѣдочныхъ работъ и выдача дозволительныхъ на развѣдки свидѣтельствъ; 2) выдача актовъ на отведенныя промышленникамъ площади подъ разработку; 3) регистрація земельныхъ угодій, заключающихъ полезныя ископаемыя; 4) составленіе арендныхъ таксъ на лѣсные матеріалы и земли; 5) попеченіе о своевременномъ поступленіи съ горнопромышленниковъ причитающихся съ нихъ сборовъ, взысканіе недоимокъ по симъ сборамъ и вообще наблюденіе за исполненіемъ горнопромышленниками принятыхъ на себя обязательствъ; 6) собираніе необходимыхъ свѣдѣній, касающихся горнаго промысла.

6. Состоящіе при Областныхъ Правленіяхъ и Войсковомъ Хозяйственномъ Правленіи горные инженеры руководствуются общими для горнаго промысла инструкціями или указаніями мѣстнаго Горнаго Управленія, Кавказскаго или Уральскаго, по принадлежности, во всѣхъ дѣлахъ, касающихся техническаго надзора, а по вопросамъ, вытекающимъ изъ правовыхъ отношеній горнопромышленниковъ къ войску, подчиняются распоряженіямъ Областныхъ Правленій и Войсковаго Хозяйственнаго Правленія. Не дѣлая своею властью никакихъ распоряженій на мѣстѣ, они доносятъ о всѣхъ замѣченныхъ ими упущеніяхъ Областному Правленію или Войсковому Хозяйственному Правленію, которыя, по принадлежности, сообщаютъ о семъ для свѣдѣнія Горному Управленію, а если эти упущенія касаются хозяйственной стороны дѣла, то инженеры поступаютъ согласно съ полномочіями, полученными отъ Областнаго или Войсковаго Хозяйственнаго Правленія.

7. Горные инженеры при Областныхъ Правленіяхъ или Войсковомъ Хозяйственномъ Правленіи, при разсмотрѣніи дѣлъ, касающихся горнаго промысла, участвуютъ въ Общемъ Присутствіи съ правомъ голоса.

8. Областныя Правленія и Войсковое Хозяйственное Правленіе обязаны сообщать подлежащему Горному Управленію о выданныхъ ими дозволительныхъ свидѣтельствахъ на развѣдки полезныхъ ископаемыхъ, соляныхъ и минеральныхъ источниковъ, а равно и о вновь открываемыхъ мѣсторожденіяхъ.

9. Жалобы на дѣйствія Областныхъ Правленій и Войсковаго Хозяйственнаго Правленія горнопромышленники приносятъ Правительствующему Сенату въ срокъ и въ порядкѣ, установленномъ для принесенія жалобъ на постановленія этихъ Правленій.

10. Просьбы промышленниковъ о выдачѣ дозволительныхъ на развѣдки свидѣтельствъ и заявленія объ отводѣ подаются въ Областныя Правленія или Войсковое Хозяйственное Правленіе, отъ которыхъ зависитъ удовлетворить просьбу горнопромышленника или ее отклонить.

11. Дозволительное свидѣтельство на развѣдку дѣйствительно только въ теченіе двухъ лѣтъ со дня его выдачи. Если въ теченіе этого срока отъ горнопромышленника не поступитъ въ Областное или Войсковое Хозяйственное Правленіе заявленія о желаніи получить отводъ, то мѣстность, на развѣдку которой выдано дозволительное свидѣтельство, считается свободной для развѣдокъ другими лицами, а заявочный столбъ убирается.

12. Одному лицу, Товариществу или Компаніи не можетъ быть выдано одновременно болѣе одного

28971 дозволительнаго свидѣтельства. Покупка или передача дозволительныхъ свидѣтельствъ (за исключеніемъ передачи по наслѣдству) можетъ быть производима лишь съ разрѣшенія Областныхъ Правленій или Войсковаго Хозяйственнаго Правленія, если Правленія признаютъ такую передачу полезной для горнаго дѣла. Горнопромышленникъ, не пожелавшій использовать выданное ему дозволительное свидѣтельство для развѣдки данной мѣстности, можетъ возвратить его и ранѣе срока. Въ такомъ случаѣ онъ получаетъ право на выдачу ему новаго дозволительнаго свидѣтельства, но внесенная плата за выдачу дозволительнаго свидѣтельства ни въ какомъ случаѣ не возвращается.

13. Дозволительное свидѣтельство даетъ право на развѣдку одной только площади въ одну квадратную версту, считая по полуверстѣ къ сѣверу, югу, востоку и западу отъ развѣдочнаго столба. Въ исключительныхъ случаяхъ, обусловливаемыхъ значительностью предполагаемыхъ затратъ на развѣдки, Областныя Правленія или Войсковое Хозяйственное Правленіе выдаютъ дозволительное свидѣтельство на развѣдку площади мѣрою отъ развѣдочнаго столба къ 4 странамъ свѣта по одной верстѣ, т. е. въ 4 квадратныя версты.

О выдачѣ такихъ разрѣшеній оно сообщаетъ Главному Управленію Казачьихъ Войскъ.

Примѣчаніе. Кромѣ платныхъ развѣдокъ, сопряженныхъ съ производствомъ земляныхъ работъ, горнопромышленникамъ дозволяются безплатно (но съ согласія общественнаго сбора на земляхъ общественныхъ и съ разрѣшенія Областныхъ Правленій или Войсковаго Хозяйственнаго Правленія на земляхъ войсковыхъ запасныхъ) поиски ископаемыхъ безъ производства земляныхъ работъ, снятіе мѣстности на планъ и собираніе образцовъ ископаемыхъ не свыше пяти пудовъ.

14. За каждое дозволительное свидѣтельство горнопромышленникъ уплачиваетъ по 50 рублей въ годъ, за годъ впередъ. Въ случаѣ, если развѣдочная площадь больше одной квадратной версты, горнопромышленникъ уплачиваетъ по 50 рублей за каждую квадратную версту. За поверхность менѣе одной квадратной версты уплачивается какъ за цѣлую квадратную версту.

15. Поверхность, занятая развѣдками, считается принадлежащей войску или обществу, по принадлежности; поэтому за порчу угодій и другіе убытки отъ развѣдокъ горнопромышленники уплачиваютъ владѣльцамъ земли—войску или обществу—по таксѣ, а за вырубку деревьевъ по двойной стоимости. Такса и разцѣнка деревьевъ составляются на каждые 3 года Областными и Войсковымъ Хозяйственнымъ Правленіями по соображенію съ цѣнами на землю. Онѣ утверждаются для земель Кавказскихъ казачьихъ войскъ Войсковымъ Наказнымъ Атаманомъ, а для земель Оренбургскаго войска—Наказнымъ Атаманомъ.

За потраву посѣвовъ и луговъ горнопромышленники платятъ по соглашенію или въ размѣрѣ дѣйствительно нанесенныхъ убытковъ, если въ площадь для развѣдки войдетъ земля, находящаяся въ арендѣ.

Сторона, недовольная размѣромъ вознагражденія, опредѣленнымъ въ указанномъ выше порядкѣ Областными или Войсковымъ Хозяйственнымъ Правленіями, можетъ въ теченіе трехмѣсячнаго срока со дня объявленія рѣшенія предъявить къ противной сторонѣ искъ въ подлежащемъ судебномъ мѣстѣ.

16. Плата за развѣдки поступаетъ въ доходъ войска. Въ случаѣ невзноса въ теченіе льготныхъ 15 дней платы за развѣдки на второй годъ дозволительное свидѣтельство теряетъ силу и заявленная мѣстность считается свободной для новыхъ развѣдокъ, а заявочный столбъ убирается. Но горнопромышленнику предоставляется право заявить объ отводѣ ранѣе года и 15 дней со дня выдачи дозволительнаго свидѣтельства. Въ такомъ случаѣ онъ освобождается отъ платы за развѣдки на второй годъ.

17. Плата за шурфы, канавы и проч. уплачивается горнопромышленникомъ впередъ. Уплата производится выборкой свидѣтельствъ, выдаваемыхъ соотвѣтственно Областными Правленіями, Войсковымъ Хозяйственнымъ Правленіемъ или станичными и поселковыми обществами на то количество шурфовъ, канавъ и т. д., какое горнопромышленникъ пожелаетъ. Эти свидѣтельства называются разрѣшительными и опредѣляютъ родъ земляныхъ работъ, заявленныхъ горнопромышленникомъ, и назначенную за нихъ по таксѣ цѣну. По израсходованіи выбраннаго свидѣтельства горнопромышленникъ, если пожелаетъ, получаетъ новое. Плата за шурфы, канавы и т. д. не избавляетъ горнопромышленника, согласно общимъ правиламъ о частной горной промышленности на казенныхъ земляхъ, отъ обязанности засыпать ихъ, по минованіи въ нихъ надобности.

18. Дозволительное свидѣтельство даетъ право на полученіе только одной площади отвода мѣрою въ одну квадратную версту, вымежеванной согласно

указаніямъ горнопромышленника, но съ соблюденіемъ относительно размѣровъ длины и ширины отвода требованій закона. Полученіе горнопромышленникомъ отвода даетъ ему право на полученіе новаго дозволительнаго свидѣтельства на развѣдки, а затѣмъ и на новую площадь отвода.

19. Добыча полезныхъ ископаемыхъ и эксплоатація соляныхъ и минеральныхъ источниковъ производится на основаніи правилъ, установленныхъ для казенныхъ земель, но со слѣдующими измѣненіями: 1) участки отводятся на любой срокъ, но не свыше 36 лѣтъ, хотя бы полезное ископаемое, на разработку котораго горнопромышленникомъ получено право, и не было выработано въ теченіе этого времени; 2) за пользованіе поверхностью отведеннаго участка горнопромышленникъ уплачиваетъ: обществу, если участокъ принадлежитъ обществу и остался въ его владѣніи, или войску, если отводъ былъ сдѣланъ изъ войсковаго запаса или перешелъ въ собственность войска въ силу статьи 2 настоящихъ Правилъ, 3) за добычу полезныхъ ископаемыхъ горнопромышленникъ уплачиваетъ войску арендную плату въ видѣ процентнаго сбора на основаніяхъ, изложенныхъ ниже (ст. 24).

20. Горнопромышленникъ просьбу объ отводѣ ему площади для разработки подаетъ въ подлежащее Горное Управленіе, а копію съ просьбы соотвѣтственно въ Областное или Войсковое Хозяйственное Правленіе. На обязанности сихъ послѣднихъ лежитъ забота о томъ, чтобы горнопромышленникъ получилъ отводъ не позже года со дня подачи имъ просьбы.

21. Плата за поверхность устанавливается Военнымъ Министромъ на 12 лѣтъ впередъ, по соображенію со средними арендными цѣнами на землю. Предприниматель, не согласившійся уплачивать арендную плату за поверхность, лишается права на отданный ему участокъ и обязанъ въ теченіе установленнаго закономъ срока убрать съ участка принадлежащее ему имущество.

22. Незанятая горнопромышленникомъ на отводѣ поверхность имъ не оплачивается и остается въ распоряженіи общества, если участокъ принадлежалъ обществу и еще не отобранъ въ войсковой запасъ, или войска, если отводъ былъ сдѣланъ изъ войсковаго запаса или перешелъ въ этотъ запасъ въ силу статьи 2 настоящихъ Правилъ.

Горнопромышленникъ освобождается отъ платы за незанятую поверхность въ томъ только случаѣ, если онъ не раздробляетъ ее на участки, неудобные для соотвѣтствующаго ими пользованія, и вообще, если пользованіе оставшейся свободной землею на отводѣ не причиняетъ войску или обществу затрудненій, происходящихъ отъ работъ или построекъ промышленника. При исчисленіи платы за поверхность дробныя части десятины принимаются за цѣлыя. Въ случаѣ развитія дѣла горнопромышленникъ имѣетъ право въ предѣлахъ отвода занять то количество поверхности, какое ему нужно, но при этомъ, сверхъ арендной платы за поверхность, онъ обязанъ возмѣстить войску или станичному обществу, по принадлежности, тѣ убытки, какіе отъ такого занятія послѣдуютъ. **28971**

23. Арендная плата за поверхность, взимаемая за годъ впередъ, начинается съ момента врученія горнопромышленнику акта объ отводѣ. За право добычи горнопромышленникъ платитъ со дня врученія акта объ отводѣ въ первый годъ 250 рублей, считая въ томъ числѣ и всѣ, безъ исключенія, расходы по нарѣзкѣ отвода. Плата за поверхность и плата за право добычи ни въ коемъ случаѣ не возвращаются.

Примѣчаніе. За время нахожденія въ арендѣ отводной площади горнопромышленникъ уплачиваетъ за оную земскія и иныя повинности.

24. На второй и послѣдующіе годы за право добычи взимается арендная плата въ видѣ процентнаго сбора съ валовой доходности отпущенныхъ съ промысла въ теченіе года: *а)* сырья или *б)* выработанныхъ изъ него издѣлій. Порядокъ опредѣленія валовой доходности устанавливается правилами, утверждаемыми Военнымъ Совѣтомъ по представленіямъ Областныхъ и Войсковаго Хозяйственнаго Правленій. Правленіямъ этимъ предоставляется право по каждому отдѣльному отводу опредѣлять на все время аренды арендную плату въ видѣ процентнаго сбора съ валовой доходности добытаго ископаемаго или приготовленныхъ изъ него издѣлій въ зависимости отъ условій залеганія ископаемаго, его богатства, близости мѣстъ сбыта, способовъ обработки и т. п. условій эксплоатаціи, понижающихъ и повышающихъ промышленнику стоимость ископаемаго, но съ тѣмъ, чтобы наибольшій размѣръ платы не превосходилъ 5% съ валовой доходности, а наименьшій не былъ ниже 250 рублей съ квадратной версты отвода.

Примѣчаніе. Въ случаѣ, если Областныя Правленія или Войсковое Хозяйственное Правленіе найдутъ это для себя выгоднымъ, они могутъ, вмѣсто процентнаго сбора съ валоваго дохода за проданное

28971 сырье или выработанныя и проданныя въ теченіе года издѣлія, взимать съ горнопромышленниковъ натурою съ добытаго ископаемаго или выработаннаго издѣлія, въ томъ же процентномъ размѣрѣ, въ какомъ установленъ денежный сборъ.

25. Переуступка отведеннаго участка другимъ лицамъ, имѣющимъ право заниматься горнымъ промысломъ на земляхъ казачьихъ войскъ, совершается соотвѣтственнымъ заявленіемъ договаривающихся сторонъ Областнымъ Правленіямъ или Войсковому Хозяйственному Правленію.

26. Исправность платежей арендной платы за поверхность и за право добычи обезпечивается взносами за годъ впередъ, причемъ за право добычи вносится не менѣе 250 рублей. Въ случаѣ, если размѣръ взноса за право добычи окажется меньше того, какой слѣдовало бы получить войску согласно статьѣ 24 сихъ Правилъ, то горнопромышленникъ вноситъ недостающую плату вмѣстѣ съ причитающейся за слѣдующій годъ. Въ обратномъ случаѣ излишекъ уплаченной суммы зачитывается горнопромышленнику при слѣдующихъ платежахъ. Въ случаѣ невзноса въ установленный срокъ слѣдуемыхъ платежей, горнопромышленнику дается четырехмѣсячная льгота, съ начисленіемъ пени въ пользу войска по одному проценту въ мѣсяцъ съ суммы недоимки.

27. Если горнопромышленникъ не внесетъ въ указанный срокъ слѣдуемыхъ съ него платежей и пени, то Областное или Войсковое Хозяйственное Правленіе налагаетъ на товаръ и имущество горнопромышленника, находящіеся на участкѣ, запрещеніе на предметъ продажи съ публичнаго торга всего товара и имущества или ихъ части, въ зависимости отъ размѣра взысканія, и подвергаетъ его послѣдствіямъ, указаннымъ въ статьяхъ 580—582 Общаго Горнаго Устава.

28. Вырученная отъ продажи сумма обращается на пополненіе недоимки, а остатокъ ея выдается на руки горнопромышленнику. Въ случаѣ, если имущество промышленника недостаточно для обезпеченія платежей войску, то взысканіе налагается на остальное имущество неисправнаго плательщика, а участокъ, по распоряженію Областнаго или Войсковаго Хозяйственнаго Правленія, отбирается.

29. Пріостановка разработки или ея незначительность не могутъ служить основаніемъ для отобранія участка, если горнопромышленникъ вноситъ за него установленную наименьшую плату. Въ случаѣ хищнической разработки участка онъ подлежитъ дѣйствію общихъ на сей предметъ законоположеній.

30. Въ случаѣ отобранія участка или добровольнаго его оставленія, горнопромышленникъ обязанъ убрать имѣющееся на немъ имущество и исполнить всѣ другія обязательства, налагаемыя на него общими правилами о частномъ горномъ промыслѣ; неубранное въ законный срокъ имущество поступаетъ въ собственность войска.

31. Оставленные по какимъ-либо причинамъ участки, на которыхъ уже производилась добыча полезныхъ ископаемыхъ, сдаются Областными Правленіями не иначе, какъ съ торговъ.

32. Установленные съ горнопромышленниковъ штрафы поступаютъ въ доходъ войска.

33. Проложеніе горнопромышленниками желѣзнодорожныхъ путей, шоссейныхъ или грунтовыхъ дорогъ, трубъ, кабелей, установка столбовъ для электро-передачи силы, свѣта, телеграфовъ, телефоновъ и вообще какихъ бы то ни было устройствъ внѣ занятой ими поверхности, дозволяется за плату по соглашенію съ Областными Правленіями или Войсковымъ Хозяйственнымъ Правленіемъ. Плата въ этомъ случаѣ за землю, занятую у обществъ, поступаетъ въ пользу сихъ обществъ, а за войсковую или отошедшую отъ обществъ въ войсковой запасъ—въ доходъ общаго войсковаго капитала.

34. Станичнымъ обществамъ и казакамъ изъ состава тѣхъ же обществъ предоставляются въ безплатное пользованіе путемъ поверхностныхъ разработокъ всѣ горныя породы, залегающія въ нѣдрахъ или на поверхности станичныхъ надѣловъ, за исключеніемъ всякаго рода рудъ и металловъ, драгоцѣнныхъ, самоцвѣтныхъ и цѣнныхъ камней (Уст. Горн., ст. 260, примѣч., прил. II, по Прод. 1902 г.), янтаря, графита, каменнаго угля, антрацита и нефти. Въ войскахъ Кубанскомъ и Терскомъ станичнымъ обществамъ, а въ Оренбургскомъ и поселковымъ, предоставляется, съ утвержденія Областнаго или Войсковаго Хозяйственнаго Правленія, означенныя права свои на горныя разработки передавать, кому пожелаютъ, въ аренду по общественнымъ приговорамъ.

35. Занятіе горнымъ промысломъ на основаніи настоящихъ Временныхъ Правилъ не дозволяется, сверхъ тѣхъ лицъ, коимъ это воспрещено общими и спеціальными узаконеніями, относящимися къ Кубанской и Терской областямъ и Оренбургской губерніи, еще слѣдующимъ лицамъ:

а) служащимъ въ Областныхъ Правленіяхъ или Войсковомъ Хозяйственномъ Правленіи по завѣдыванію землями;

б) чинамъ мѣстнаго горнаго надзора и служащимъ въ такихъ Чертежныхъ, кои имѣютъ отношеніе къ землямъ даннаго войска;

в) чинамъ, состоящимъ при Наказномъ Атаманѣ даннаго войска или служащимъ въ его Канцеляріи;

г) чинамъ Штаба Кавказскаго военнаго округа, на обязанности коихъ лежитъ дѣлопроизводство по горнымъ промысламъ въ Кубанскомъ и Терскомъ казачьихъ войскахъ;

д) служащимъ въ Управленіяхъ отдѣловъ и имѣющимъ отношеніе, по своему служебному положенію, къ горному промыслу въ предѣлахъ того отдѣла, гдѣ они служатъ;

е) служащимъ въ центральныхъ учрежденіяхъ Военнаго Министерства, если они по своему служебному положенію имѣютъ отношеніе къ горному промыслу въ войскахъ Кубанскомъ, Терскомъ и Оренбургскомъ;

ж) женамъ и неотдѣленнымъ дѣтямъ вышеозначенныхъ лицъ въ мѣстностяхъ, гдѣ занятіе горнымъ промысломъ воспрещено ихъ мужьямъ и отцамъ.

28972.—Марта 3. Высочайшее повелѣніе, объявленное Министромъ Юстиціи (Собр. Узак. 1907 г. Мая 22, отд. I, ст. 808). — *О присвоеніи безплатному мѣщанскому училищу для дѣтей обоего пола въ городѣ Бахмутѣ наименованія «Алексѣевское».*

Государь Императоръ, по всеподданнѣйшему докладу Министра Императорскаго Двора ходатайства Бахмутскаго мѣщанскаго общества Екатеринославской губерніи, въ 3-й день Марта 1907 года, Всемилостивѣйше соизволилъ на присвоеніе безплатному мѣщанскому училищу для дѣтей обоего пола въ городѣ Бахмутѣ наименованія «Алексѣевское».

28973.—Марта 5. Высочайше утвержденное Положеніе объ Адмиралтействъ-Совѣтѣ.

Положеніе Адмиралтействъ-Совѣта, Высочайше утвержденное 5 Марта 1907 года (Собр. Узак. 1907 г. Марта 23, отд. I, ст. 518).

Положеніе.

1. Адмиралтействъ-Совѣтъ есть высшее учрежденіе флота, подчиненное непосредственно Верховной Власти. Никакое правительственное мѣсто или лицо не даетъ Адмиралтействъ-Совѣту предписаній и не можетъ требовать отъ него отчетовъ.

2. Адмиралтействъ-Совѣтъ состоитъ изъ Предсѣдателя и Членовъ. **28972**

Морской Министръ есть Предсѣдатель Адмиралтействъ-Совѣта. Въ отсутствіе Предсѣдателя въ Адмиралтействъ-Совѣтѣ предсѣдательствуетъ старшій по чину изъ наличныхъ Членовъ. **28973**

Товарищъ Морскаго Министра присутствуетъ въ Адмиралтействъ-Совѣтѣ на правахъ Члена Совѣта и въ отсутствіи Министра предсѣдательствуетъ въ Совѣтѣ въ тѣхъ случаяхъ, когда онъ по чину старше присутствующихъ Членовъ Совѣта.

Члены Адмиралтействъ-Совѣта назначаются, по непосредственному Высочайшему усмотрѣнію, Именными указами Правительствующему Сенату и Высочайшими приказами по флоту.

3. Разсмотрѣнію Адмиралтействъ-Совѣта подлежатъ:

1) проекты узаконеній, штатовъ и табелей по морскому вѣдомству, за исключеніемъ тѣхъ, которые подлежатъ вѣдѣнію Главнаго Военно-Морскаго Суда.

Примѣчаніе. Законодательные вопросы по военно-морской судной части, касающіеся измѣненія штатовъ или назначенія новыхъ расходовъ изъ казны, разсматриваются Адмиралтействъ-Совѣтомъ;

2) программы новаго судостроенія, какъ по отношенію къ числу, типу и вооруженію судовъ, такъ и относительно послѣдовательности и сроковъ постройки, а также предположенія о перестройкѣ, перевооруженіи и пріобрѣтеніи готовыхъ судовъ, и предположенія о постройкѣ доковъ, эллинговъ и другихъ портовыхъ сооруженій, имѣющихъ прямое отношеніе къ боевому флоту;

3) предположенія объ измѣненіи плановъ воспитанія и обученія въ морскихъ учебныхъ заведеніяхъ и командахъ, и вопросы о пріемѣ воспитанниковъ въ учебныя заведенія внѣ правилъ;

4) ежегодныя программы плаванія и боевая комплектація судовъ;

5) финансовая смѣта Морскаго Министерства и подчиненныхъ ему Управленій, а также предположенія о способѣ выполненія хозяйственныхъ операцій;

6) предположенія по мѣропріятіямъ, смѣтою непредусмотрѣннымъ;

7) случаи, въ которыхъ испрашивается разрѣшеніе отступить отъ утвержденныхъ Совѣтомъ предположеній о хозяйственныхъ операціяхъ;

8) случаи несостоятельности подрядчиковъ и поставщиковъ и затрудненій въ подрядахъ, поставкахъ

28973 и предпріятіяхъ, а равно мѣры къ отвращенію оныхъ;

9) дѣла по претензіямъ частныхъ лицъ къ казнѣ и по взысканіямъ казны съ частныхъ лицъ;

10) дѣла о пріобрѣтеніи земельныхъ участковъ и зданій въ морское вѣдомство и объ отчужденіи таковыхъ изъ онаго;

11) дѣла о морскихъ призахъ;

12) дѣла эмеритальной пенсіонной кассы морскаго вѣдомства и высшій надзоръ за ходомъ ея операцій;

13) всѣ вообще дѣла по хозяйственной части, превышающія власть Морскаго Министра;

14) отчеты по инспектированію флотовъ, портовъ и учрежденій морскаго вѣдомства и возникающіе изъ этихъ отчетовъ законодательные и хозяйственные вопросы относительно средствъ и способа устраненія замѣченныхъ недостатковъ;

15) ежегодные отчеты о наличіи въ портахъ запасовъ топлива, снарядовъ, боевыхъ запасовъ, провизіи и обмундированія;

16) дѣла, предлагаемыя на обсужденіе Адмиралтействъ-Совѣта Морскимъ Министромъ.

4. По дѣламъ, подлежащимъ разсмотрѣнію Правительствующаго Сената, мнѣніе Адмиралтействъ-Совѣта представляется Сенату чрезъ Морскаго Министра.

5. Адмиралтействъ-Совѣту предоставляется:

1) утверждать предположенія учрежденій Министерства о способахъ выполненія хозяйственныхъ операцій по разнымъ заготовленіямъ, на всю назначенную смѣтою сумму, за весь годъ или частями, и разрѣшать въ теченіе года отступленія отъ этихъ предположеній;

2) разрѣшать сверхштатные отпуски вещей, матеріаловъ, припасовъ и денегъ, если вещи, матеріалы и припасы могутъ быть отпущены изъ наличныхъ запасовъ и остатковъ, а деньги—изъ соотвѣтствующихъ §§ смѣты, безъ особаго ассигнованія;

3) разрѣшать отдачу операцій частнымъ Компаніямъ, дѣйствующимъ по утвержденнымъ Правительствомъ Уставамъ, а также извѣстнымъ заводчикамъ и фабрикантамъ, безъ представленія залоговъ въ обезпеченіе исправнаго исполненія подряда, за исключеніемъ случаевъ, когда залоги требуются въ обезпеченіе задаточныхъ денегъ;

4) разрѣшать окончательно дѣла о недопущеніи подрядчиковъ къ торгамъ по подрядамъ и поставкамъ въ случаяхъ, указанныхъ въ статьѣ 254 Высочайше утвержденной, 29 Декабря 1886 года (4135), части Наказа по управленію морскимъ вѣдомствомъ;

5) разрѣшать отдачу принадлежащихъ портамъ оброчныхъ статей въ наемъ или содержаніе;

6) назначать пособія служащимъ по морскому вѣдомству изъ опредѣленныхъ на сей предметъ суммъ;

7) разрѣшать недоразумѣнія, возникающія по поводу выдачи служащимъ довольствія или денежнаго содержанія отъ казны;

8) въ случаяхъ, превышающихъ власть Морскаго Министра, разрѣшать на всякую сумму: *а)* назначеніе подъемныхъ и суточныхъ денегъ чинамъ, командируемымъ по дѣламъ службы, а также другихъ временныхъ окладовъ или единовременныхъ выдачъ въ разныхъ случаяхъ; *б)* продажу ненужныхъ морскому вѣдомству вещей, зданій и матеріаловъ; *в)* сложеніе казенныхъ взысканій по безнадежности, удостовѣренной законнымъ порядкомъ, а также штрафовъ, неустойки и пени по дѣламъ подрядчимъ, если отъ неисправности частныхъ лицъ не послѣдовало для казны убытковъ и затрудненій, а равно ущерба для боевой готовности флота, и *г)* принятіе на счетъ казны убытковъ, когда они произошли не отъ злоупотребленій или упущеній по службѣ лицъ, коимъ было ввѣрено храненіе казеннаго имущества;

9) слагать: *а)* съ частныхъ лицъ по дѣламъ подрядчимъ неустойки, штрафы и пени на сумму до трехъ тысячъ рублей,—если казна понесла убытки или затрудненія, но лицо, подвергшееся взысканію, заслуживаетъ снисхожденія, и *б)* съ чиновъ, состоящихъ на службѣ, а равно находящихся въ запасѣ или въ отставкѣ, а въ случаѣ ихъ смерти и съ наслѣдниковъ ихъ, взысканія въ размѣрѣ, не превышающемъ двухгодоваго оклада содержанія лица, подвергшагося взысканію, — вслѣдствіе неумышленности дѣйствій, нанесшихъ ущербъ казнѣ, а равно во вниманіе къ отличной службѣ или смерти въ сраженіяхъ или отъ ранъ.

6. На Членовъ Адмиралтействъ-Совѣта можетъ быть возлагаемо съ Высочайшаго разрѣшенія инспектированіе флотовъ, портовъ и прочихъ учрежденій морскаго вѣдомства.

7. Члены Адмиралтействъ-Совѣта имѣютъ право осматривать, во всякое время, военныя суда, казармы, госпитали, адмиралтейства, верфи, магазины, заводы, морскія учебныя заведенія и всѣ вообще учрежденія морскаго вѣдомства. При этомъ, не

дѣлая на мѣстѣ никакихъ распоряженій, они сообщаютъ, когда признаютъ полезнымъ, свои замѣчанія Морскому Министру.

8. Члены Адмиралтействъ-Совѣта имѣютъ право требовать къ своему разсмотрѣнію въ помѣщеніяхъ подлежащихъ учрежденій всѣ дѣла Министерства, съ которыми они найдутъ нужнымъ ознакомиться, и имъ въ этомъ отношеніи должно быть оказано полное содѣйствіе.

9. Члены Адмиралтействъ-Совѣта имѣютъ право возбуждать вопросы по всѣмъ частямъ управленія флотомъ и морскимъ вѣдомствомъ. Возбуждаемые вопросы, а равно инспекторскіе отчеты, сообщаются письменно Морскому Министру, который, если признаетъ нужнымъ, поручаетъ подлежащему учрежденію внести ихъ на разсмотрѣніе Адмиралтействъ-Совѣта, съ необходимыми по содержанію ихъ свѣдѣніями и объясненіями.

10. Члены Адмиралтействъ-Совѣта по очереди пользуются вакантнымъ временемъ въ теченіе двухъ съ половиною мѣсяцевъ ежегодно.

11. Дѣла, разсматриваемыя Адмиралтействъ-Совѣтомъ, докладываются Дѣлопроизводителями подлежащихъ Управленій Министерства, въ присутствіи Начальниковъ этихъ Управленій. Въ засѣданія Совѣта могутъ быть приглашаемы, по усмотрѣнію Предсѣдательствующаго, лица, объясненія коихъ будутъ признаны полезными, причемъ лица сіи пользуются только совѣщательнымъ голосомъ.

12. Для дѣйствительности засѣданія Адмиралтействъ-Совѣта необходимо присутствіе не менѣе трехъ Членовъ, считая въ томъ числѣ Предсѣдательствующаго.

13. Дѣла, вносимыя въ Адмиралтействъ-Совѣтъ, рѣшаются большинствомъ голосовъ присутствующихъ; въ случаѣ равенства голосовъ, голосъ Предсѣдательствующаго даетъ перевѣсъ.

Въ случаѣ разногласія Членовъ Адмиралтействъ-Совѣта при разсмотрѣніи проектовъ законовъ, имѣющихъ рѣшающее значеніе для судьбы боеваго флота, проекты эти вносятся на разсмотрѣніе до трехъ разъ.

14. Дѣлопроизводство по Адмиралтействъ-Совѣту возлагается на Канцелярію Морскаго Министерства.

15. При Адмиралтействъ-Совѣтѣ состоитъ Управленіе эмеритальною пенсіонною кассою морскаго вѣдомства, ближайшее завѣдываніе дѣлами которой возлагается Его Императорскимъ Величествомъ на особое лицо. Права, обязанности и отвѣтственность Завѣдывающаго дѣлами кассы опредѣляются особымъ о ней Положеніемъ [прил. къ ст. 79 (примѣч. 2) кн. IX Свода Морск. Пост.].

28974.

28975

28974.—Марта 6. Именной Высочайшій указъ, данный Сенату (Собр. Узак. 1908 г. Марта 11, отд. I, ст. 268).—*Объ отчужденіи земли изъ владѣнія вдовы Тайнаго Совѣтника Серафимы Владиміровны Давыдовой и ея дочерей Графини Нины Ивановны Келлеръ и Маріи Ивановны Пащенко въ собственность города Москвы.*

Для проложенія Четвертаго Щиповскаго переулка въ городѣ Москвѣ, согласно представленному плану, оказалось необходимымъ занять изъ владѣнія вдовы Тайнаго Совѣтника Серафимы Владиміровны Давыдовой и ея дочерей Графини Нины Ивановны Келлеръ и Маріи Ивановны Пащенко до трехсотъ пятидесяти трехъ квадратныхъ саженъ земли съ принадлежностями. Вслѣдствіе сего, разсмотрѣвъ положеніе по этому дѣлу Особаго въ Государственномъ Совѣтѣ Присутствія, повелѣваемъ: сдѣлать надлежащія распоряженія къ отчужденію для указанной цѣли, въ собственность города Москвы, означеннаго имущества и въ вознагражденіи за оное, изъ средствъ названнаго города, поступить на основаніи общихъ узаконеній объ имуществахъ, отчуждаемыхъ по распоряженію Правительства.

Правительствующій Сенатъ къ исполненію сего не оставитъ учинить надлежащее распоряженіе.

На подлинномъ Собственною Его Императорскаго Величества рукою подписано:

«*НИКОЛАЙ*».

Въ Царскомъ Селѣ.
6 Марта 1907 года.

Скрѣпилъ: Государственный Секретарь
Баронъ Икскуль.

28975.—Марта 6. Именной Высочайшій указъ, данный Сенату (Собр. Узак. 1908 г. Марта 11, отд. I, ст. 269).—*Объ отчужденіи земли въ Херсонскомъ уѣздѣ и губерніи подъ устройство Верхняго Хабловскаго маяка при Очаковскомъ каналѣ у устья рѣки Буга.*

Подъ устройство Верхняго Хабловскаго маяка при Очаковскомъ каналѣ у устья рѣки Буга, согласно представленному плану, оказалось необходимымъ занять до двухъ десятинъ земли въ Херсонскомъ уѣздѣ и губерніи. Вслѣдствіе сего, разсмотрѣвъ положеніе по этому дѣлу Особаго въ Государственномъ Совѣтѣ Присутствія, повелѣваемъ: сдѣлать над-

28976 лежащія распоряженія къ отчужденію для указанной цѣли означенной земли и въ вознагражденіи за
28977 оную поступить на основаніи общихъ узаконеній объ имуществахъ, отчуждаемыхъ по распоряженію Правительства.
28978 Правительствующій Сенатъ къ исполненію сего
28979 не оставитъ учинить надлежащее распоряженіе.

На подлинномъ Собственною Его Императорскаго Величества рукою подписано:

«*НИКОЛАЙ*».

Въ Царскомъ Селѣ.
6 Марта 1907 года.

Скрѣпилъ: Государственный Секретарь
Баронъ Икскуль.

28976. — Марта 6. Высочайшее повелѣніе, объявленное Военнымъ Министромъ (Собр. Узак. 1907 г. Августа 4, отд. I, ст. 995).— *О предоставленіи артиллерійскимъ паркамъ права праздновать ихъ 100-и 200-лѣтніе юбилеи.*

Государь Императоръ, въ 6-й день Марта 1907 года, Высочайше повелѣть соизволилъ: предоставить артиллерійскимъ паркамъ право праздновать ихъ 100-и 200-лѣтніе юбилеи наравнѣ съ артиллерійскими батареями, объявляя имъ, вмѣсто пожалованія серебряныхъ трубъ, Высочайшее благоволеніе, сопровождаемое Высочайшей Грамотой.

28977. — Марта 8. Высочайшее повелѣніе, объявленное Военнымъ Министромъ (Собр. Узак. 1907 г. Августа 4, отд. I, ст. 994).— *О наименованіи существующаго въ станицѣ Копанской, Ейскаго отдѣла, Кубанскаго казачьяго войска, однокласснаго училища по Августѣйшему Его Императорскаго Величества Имени «Николаевскимъ».*

Государь Императоръ, въ 8-й день Марта 1907 года, Высочайше соизволилъ на наименованіе существующаго въ станицѣ Копанекой, Ейскаго отдѣла, Кубанскаго казачьяго войска, однокласснаго училища по Августѣйшему Его Императорскаго Величества Имени «Николаевскимъ».

28978. — Марта 9. Высочайше утвержденное положеніе Военнаго Совѣта (Собр. Узак. 1907 г. Августа 4, отд. I, ст. 978).— *О путевомъ довольствіи состоящихъ въ запасѣ или въ отставкѣ раненыхъ нижнихъ чиновъ.*

Военный Совѣтъ, разсмотрѣвъ представленіе Главнаго Штаба о путевомъ довольствіи состоящихъ въ запасѣ или въ отставкѣ раненыхъ нижнихъ чиновъ, журналомъ 22 Февраля 1907 года, положилъ:

1) Установить, что состоящіе въ запасѣ или отставкѣ раненые и увѣчные нижніе чины, возбудившіе ходатайство о принятіи ихъ подъ покровительство Александровскаго Комитета о раненыхъ, имѣютъ право быть перевезенными на счетъ казны, примѣнительно къ статьямъ 650 и 652 кн. VII Свода Военныхъ Постановленій 1869 года, отъ мѣста жительства до пункта освидѣтельствованія Коммисіей и обратно, съ выдачею имъ во время пути и время нахожденія въ пунктѣ переосвидѣтельствованія кормовыхъ денегъ по мѣстнымъ кормовымъ окладамъ;

2) означенные нижніе чины, помѣщенные, въ случаѣ надобности, въ военно-врачебныхъ заведеніяхъ, а равно и въ больницахъ гражданскаго вѣдомства, имѣютъ право на довольствіе на казенный счетъ, наравнѣ съ прочими больными;

3) въ случаѣ, если заявившій о своемъ правѣ быть принятымъ подъ покровительство Александровскаго Комитета о раненыхъ не будетъ признанъ подлежащимъ этому покровительству, то такой нижній чинъ отправляется обратно на родину на казенный счетъ безъ выдачи кормовыхъ денегъ; если же окажется, что нижній чинъ, возбудившій ходатайство объ освидѣтельствованіи состоянія его здоровья, на предметъ принятія подъ покровительство Александровскаго Комитета о раненыхъ, вовсе не раненъ, то съ таковаго нижняго чина необходимо взыскать причиненный казнѣ ущербъ административнымъ порядкомъ,—и

4) указанное выше денежное довольствіе отпускать установленнымъ порядкомъ по требованію Уѣздныхъ Воинскихъ Начальниковъ.

Настоящее положеніе Военнаго Совѣта Высочайше утверждено 9 Марта 1907 года.

28979. — Марта 9. Высочайше утвержденное положеніе Военнаго Совѣта (Собр. Узак. 1907 г. Августа 4, отд. I, ст. 981).— *Объ установленіи Врачу, завѣдывающему лѣчебницей душевно-больныхъ въ городѣ Вѣрномъ, выдачи пособія въ размѣрѣ квартирныхъ денегъ, впредь до устройства для него квартиры при лѣчебницѣ.*

Высочайше утвержденнымъ, 9 Марта 1907 года, положеніемъ Военнаго Совѣта постановлено: установить Врачу, завѣдывающему лѣчебницей душевнобольныхъ въ городѣ Вѣрномъ (прик. по воени. вѣд. 1906 г., № 193), выдачу пособія въ размѣрѣ квартирныхъ денегъ, опредѣленномъ для Участковыхъ

Врачей сельско-врачебной части Семирѣченской области, изъ областныхъ земскихъ суммъ, впредь до устройства для него квартиры при лѣчебницѣ.

28980.—Марта 9. Высочайше утвержденное положеніе Военнаго Совѣта (Собр. Узак. 1907 г. Сентября 11, отд. I, ст. 1100).—*О правахъ Дивизіонныхъ и Корпусныхъ Врачей въ отношеніи производства, назначенія и перемѣщенія фельдшеровъ казачьихъ частей, входящихъ въ составъ дивизій и корпусовъ.*

Военный Совѣтъ, журналомъ 22 Февраля 1907 года, положилъ: разъяснить, что изложенныя въ статьяхъ 195[1] и 274 книги V Свода Военныхъ Постановленій 1869 года, по редакціи приказа по военному вѣдомству 1904 года, № 30, права Дивизіонныхъ и Корпусныхъ Врачей, въ отношеніи производства, назначенія и перемѣщенія фельдшеровъ, должны быть распространены на нихъ и въ отношеніи производства, назначенія и перемѣщенія фельдшеровъ казачьихъ частей, входящихъ въ составъ дивизій и корпусовъ.

Положеніе это Высочайше утверждено 9 Марта 1907 года.

28981.—Марта 9. Высочайше утвержденное положеніе Военнаго Совѣта (Собр. Узак. 1907 г. Сентября 13, отд. I, ст. 1129).—*О выдачѣ Начальникамъ учебныхъ артиллерійскихъ полигоновъ при поѣздкахъ по дѣламъ службы предложеній и прогонныхъ денегъ.*

Военный Совѣтъ, журналомъ 15 Февраля 1907 года, положилъ: Начальникамъ учебныхъ артиллерійскихъ полигоновъ при поѣздкахъ по дѣламъ службы выдавать:

1) предложенія лит. Б и суточныя деньги по 2 рубля 25 копѣекъ въ сутки за время переѣзда: *а)* при поѣздкѣ ихъ по хозяйственнымъ надобностямъ полигона и *б)* при поѣздкахъ на полигоны, въ которыхъ имѣются казенныя помѣщенія для Начальника полигона;

2) ординарныя прогонныя деньги: *а)* при объѣздѣ Начальникомъ учебнаго полигона въ періодъ зимнихъ занятій полевыхъ артиллерійскихъ частей; *б)* при поѣздкахъ его для ежегодной весенней повѣрки офицеровъ батарей въ подготовленности къ стрѣльбѣ; *в)* при поѣздкахъ его для организаціи спеціальныхъ зимнихъ стрѣльбъ на незнакомой мѣстности; *г)* во всѣхъ прочихъ случаяхъ, когда командировка Начальника учебнаго полигона должна продолжаться болѣе сутокъ. 28980

Пунктъ первый сего положенія Высочайше утвержденъ 9 Марта 1907 года. 28981

28982

28982.—Марта 10. Высочайшее повелѣніе, объявленное Военнымъ Министромъ (Собр. Узак. 1907 г. Мая 11, отд. I, ст. 775).—*О присвоеніи старшинства Стрѣлковой и Кавалерійской Офицерскимъ Школамъ.* 28983

Государь Императоръ, въ 10-й день Марта 1907 года, Высочайше повелѣть соизволилъ: присвоить старшинство Офицерской Стрѣлковой Школѣ съ 7 Іюня 1826 года, Офицерской Кавалерійской Школѣ—съ 5 Іюля 1826 года.

28983.—Марта 11. Высочайше утвержденное положеніе Перваго Департамента Государственнаго Совѣта (Собр. Узак. 1907 г. Марта 30, отд. I, ст. 550).—*Объ измѣненіи назначенія капитала, отказаннаго Титулярнымъ Совѣтникомъ Андреемъ Гринемъ на устройство богадѣльни въ селѣ Волчкѣ, Черниговской губерніи.*

Первый Департаментъ Государственнаго Совѣта, разсмотрѣвъ представленіе Министерства Внутреннихъ Дѣлъ объ измѣненіи назначенія капитала, отказаннаго Титулярнымъ Совѣтникомъ Андреемъ Гринемъ на устройство богадѣльни въ селѣ Волчкѣ, Черниговской губерніи, *положилъ:*

Разрѣшить Остерскому земству продать выстроенный въ селѣ Волчкѣ для богадѣльни, на проценты съ оставленнаго Гринемъ капитала, домъ и присоединить къ этому капиталу вырученныя отъ продажи дома деньги, для выдачи изъ процентовъ пособій, въ размѣрѣ не свыше тридцати шести рублей въ годъ, въ каждомъ отдѣльномъ случаѣ, бѣднымъ и неимущимъ христіанамъ обоего пола, преимущественно изъ рода Гриневыхъ обоихъ колѣнъ, затѣмъ отставнымъ солдатамъ и прочимъ жителямъ села Волчка, Остерскаго уѣзда, Черниговской губерніи, а за неимѣніемъ таковыхъ—жителямъ другихъ селеній и городовъ.

Резолюція. Его Императорское Величество воспослѣдовавшее положеніе въ Первомъ Департаментѣ Государственнаго Совѣта, объ измѣненіи назначенія капитала, отказаннаго Титулярнымъ Совѣтникомъ Андреемъ Гринемъ на устройство богадѣльни въ селѣ Волчкѣ, Черниговской губерніи, Высочайше утвердить соизволилъ и повелѣлъ исполнить.

*

28984 28985 28986 28987 28988 28989

28984.—Марта 11. Высочайше утвержденное положеніе Совѣта Министровъ (Собр. Узак. 1907 г. Іюля 10, отд. I, ст. 938).—*О предоставленіи Стебутовскимъ женскимъ Сельско-Хозяйственнымъ Курсамъ нѣкоторыхъ правъ, присвоенныхъ Среднимъ Сельско-Хозяйственнымъ Училищамъ.*

Совѣтъ Министровъ полагалъ: на основаніи статьи 11 Основныхъ Государственныхъ Законовъ (Свода Зак. Т. I, ч. I, изд. 1906 г.), постановить:

Лица женскаго пола, успѣшно оканчивающія Стебутовскіе Сельско-Хозяйственные Курсы, получаютъ соединенныя съ окончаніемъ курса въ Среднихъ Сельско-Хозяйственныхъ Училищахъ званіе агронома и право на занятіе должностей, требующихъ спеціальныхъ познаній по сельскому хозяйству.

Государь Императоръ, въ 11-й день Марта 1907 года, положеніе сіе Высочайше утвердить соизволилъ.

28985.—Марта 11. Высочайше утвержденное положеніе Военнаго Совѣта (Собр. Узак. 1907 г. Августа 4, отд. I, ст. 982).—*О приравненіи въ отношеніи предѣльнаго срока службы по возрасту врачей V, VI и VII разрядовъ.*

Государь Императоръ, по всеподданнѣйшему докладу положенія Военнаго Совѣта, въ 11-й день Марта 1907 года, Высочайше повелѣть соизволилъ: въ отношеніи предѣльнаго срока службы по возрасту (росписаніе, прилож. къ ст. 878 кн. VII Свода Военн. Пост. 1869 г.) приравнять на существующихъ основаніяхъ: врачей V разряда къ врачамъ IV разряда, VI—къ V, а врачей VII разряда—къ VI разряду росписанія 17 Апрѣля 1859 года (34385).

28986.—Марта 12. Высочайшее повелѣніе, объявленное Главноуправляющимъ Землеустройствомъ и Земледѣліемъ (Собр. Узак. 1907 г. Мая 25, отд. I, ст. 827).—*О принятіи Великимъ Княземъ Николаемъ Михаиловичемъ званія Покровителя Перваго Россійскаго Общества хозяйственнаго разведенія промысловыхъ животныхъ и полезной дичи.*

Государь Императоръ, по всеподданнѣйшему докладу Главноуправляющаго Землеустройствомъ и Земледѣліемъ, въ 12-й день Марта 1907 года, Всемилостивѣйше соизволилъ на принятіе Его Императорскимъ Высочествомъ, Великимъ Княземъ Николаемъ Михаиловичемъ, въ виду изъявленнаго Имъ согласія, званія Покровителя Перваго Россійскаго Общества хозяйственнаго разведенія промысловыхъ животныхъ и полезной дичи.

28987.—Марта 12. Высочайшее повелѣніе, объявленное Военнымъ Министромъ (Собр. Узак. 1907 г. Августа 3, отд. I, ст. 967).—*О наименованіи вновь открытаго въ хуторѣ Ведерниковскомъ, Константиновской станицы, войска Донскаго, приходскаго училища «Алексѣевскимъ».*

Государь Императоръ, въ 12-й день Марта 1907 года, Высочайше соизволилъ на наименованіе вновь открытаго въ хуторѣ Ведерниковскомъ, Константиновской станицы, войска Донскаго, приходскаго училища по Августѣйшему Его Императорскаго Высочества, Наслѣдника Цесаревича и Великаго Князя Алексѣя Николаевича Имени «Алексѣевскимъ».

28988.—Марта 14. Именной Высочайшій указъ, данный Сенату (Собр. Узак. 1907 г. Марта 16, отд. I, ст. 508).—*О назначеніи срока производства выборовъ въ Государственную Думу въ мѣстностяхъ, занимаемыхъ кочевыми инородцами Астраханской и Ставропольской губерній.*

Признавъ необходимымъ назначить срокъ производства выборовъ Членовъ Государственной Думы отъ мѣстностей, занимаемыхъ кочевыми инородцами Астраханской и Ставропольской губерній, Мы, на основаніи статьи 128 Положенія о выборахъ въ Государственную Думу (Свода Зак. Т. I, ч. II, изд. 1906 г.), повелѣваемъ: выборы Членовъ Государственной Думы въ Собраніи выборщиковъ отъ калмыковъ Астраханской и Ставропольской губерній и въ Собраніи выборщиковъ отъ киргизовъ Астраханской губерніи произвести 5 Мая сего 1907 года.

Правительствующій Сенатъ не оставитъ къ исполненію сего учинить надлежащее распоряженіе.

На подлинномъ Собственною Его Императорскаго Величества рукою подписано:

«НИКОЛАЙ».

Въ Царскомъ Селѣ.
14 Марта 1907 года.

Скрѣпилъ: Предсѣдатель Совѣта Министровъ
Столыпинъ.

28989.—Марта 14. Именной Высочайшій указъ, данный Сенату (Собр. Узак. 1907 г.

Марта 20, отд. I, ст. 515).—*О продленіи срока дѣйствія введеннаго въ полосѣ отчужденія Средне-Азіатской желѣзной дороги и въ прилегающихъ къ ней городахъ и поселеніяхъ положенія чрезвычайной охраны.*

Разсмотрѣвъ представленный Намъ особый журналъ Совѣта Министровъ о необходимости, въ видахъ обезпеченія государственнаго порядка и общественной безопасности въ Ферганской области, въ полосѣ отчужденія Средне-Азіатской желѣзной дороги и въ прилегающихъ къ ней городахъ и поселеніяхъ, дальнѣйшаго оставленія сихъ мѣстностей въ исключительномъ положеніи, признали Мы соотвѣтственнымъ: 1) продлить срокъ дѣйствія введеннаго въ означенныхъ мѣстностяхъ положенія чрезвычайной охраны еще на шесть мѣсяцевъ, а именно: въ Ферганской области по 17 Сентября 1907 года, а въ полосѣ отчужденія Средне-Азіатской желѣзной дороги и въ прилегающихъ къ ней городахъ и поселеніяхъ: Красноводскѣ, Кизилъ-Арватѣ, Асхабадѣ, Мервѣ, Чарджуѣ, Новой-Бухарѣ, Самаркандѣ, Джизакѣ, Черняевѣ и Ташкентѣ—по 25 Сентября 1907 года, съ предоставленіемъ правъ Главноначальствующаго въ отношеніи перечисленныхъ мѣстностей Туркестанскому Генералъ-Губернатору, и 2) предоставить Военному Министру о приведеніи означенной мѣры въ исполненіе сдѣлать распоряженіе по телеграфу.

Правительствующій Сенатъ не оставитъ учинить къ исполненію сего надлежащія распоряженія.

На подлинномъ Собственною Его Императорскаго Величества рукою подписано:

«*НИКОЛАЙ*».

Въ Царскомъ Селѣ.
14 Марта 1907 года.

Скрѣпилъ: Предсѣдатель Совѣта Министровъ
Столыпинъ.

28990.—Марта 14. Именной Высочайшій указъ, данный Сенату (Собр. Узак. 1907 г. Марта 20, отд. I, ст. 516).—*О продленіи срока дѣйствія введеннаго въ Витебской губерніи положенія усиленной охраны, съ сохраненіемъ въ городѣ Двинскѣ введеннаго въ немъ военнаго положенія.*

Разсмотрѣвъ представленный Намъ особый журналъ Совѣта Министровъ о необходимости, въ видахъ поддержанія общественнаго порядка и спокойствія, дальнѣйшаго оставленія Витебской губерніи въ исключительномъ положеніи, признали Мы соотвѣтственнымъ: 1) продлить срокъ дѣйствія введеннаго въ названной губерніи положенія усиленной охраны еще на одинъ годъ, а именно по 16 Марта 1908 года, съ сохраненіемъ въ городѣ Двинскѣ, этой губерніи, введеннаго въ немъ военнаго положенія, и 2) предоставить Министру Внутреннихъ Дѣлъ о приведеніи означенной мѣры въ исполненіе сдѣлать распоряженіе по телеграфу. **28990**

Правительствующій Сенатъ не оставитъ учинить къ исполненію сего надлежащія распоряженія. **28991**

На подлинномъ Собственною Его Императорскаго Величества рукою подписано: **28992**

«*НИКОЛАЙ*».

Въ Царскомъ Селѣ.
14 Марта 1907 года.

Скрѣпилъ: Предсѣдатель Совѣта Министровъ
Столыпинъ.

28991.—Марта 14. Высочайше утвержденное положеніе Совѣта Министровъ (Собр. Узак. 1907 г. Марта 30, отд. I, ст. 553).—*О переименованіи одной изъ двухъ должностей Членовъ отъ Министерства Финансовъ въ Особомъ Присутствіи по дѣламъ страхованія и противопожарныхъ мѣръ въ таковую же должность Члена отъ Министерства Торговли и Промышленности.*

Высочайше утвержденнымъ, 14 Марта 1907 года, положеніемъ Совѣта Министровъ, въ порядкѣ статьи 11 Свода Основныхъ Государственныхъ Законовъ, изд. 1906 года, постановлено:

«Одна изъ двухъ положенныхъ по штату должностей Членовъ отъ Министерства Финансовъ въ Особомъ Присутствіи по дѣламъ страхованія и противопожарныхъ мѣръ Совѣта по Дѣламъ Мѣстнаго Хозяйства переименовывается въ таковую же должность Члена отъ Министерства Торговли и Промышленности, съ сохраненіемъ за сею должностью всѣхъ присвоенныхъ ей по закону служебныхъ правъ и преимуществъ».

28992.—Марта 14. Высочайше утвержденное положеніе Совѣта Министровъ (Собр. Узак. 1907 г. Апрѣля 3, отд. I, ст. 579).—*Объ упраздненіи четырехъ должностей надсмотрщиковъ на персидскихъ телеграфныхъ линіяхъ.*

Совѣтъ Министровъ полагалъ:

На основаніи статьи 11 Свода Основныхъ Государственныхъ Законовъ, изданія 1906 года, постановить:

1. Изъ числа почтово-телеграфныхъ техническихъ должностей, учрежденныхъ Высочайше утвержден-

28993 нымъ, 8 Декабря 1903 года, мнѣніемъ Государ-
28994 ственнаго Совѣта, для ремонта и исправленія по-
врежденій на Мешедъ-Сепстанской телеграфной
линіи, четыре должности надсмотрщиковъ, изъ
28995 коихъ одна высшаго и три низшаго окладовъ,
упраздняются съ 1 Января 1907 года.

28996 2. Освобождающіяся отъ упраздненія упомянутыхъ въ статьѣ 1 должностей денежныя суммы обращаются на наемъ 26 конныхъ телеграфныхъ рабочихъ, персовъ (гулямовъ), съ тѣмъ, чтобы недостающая на содержаніе сихъ послѣднихъ сумма была относима на общіе остатки по смѣтѣ Главнаго Управленія Почтъ и Телеграфовъ отъ содержанія личнаго состава въ мѣстныхъ почтово-телеграфныхъ учрежденіяхъ Имперіи.

3. Указанныя въ предшедшей статьѣ 2 суммы на наемъ 26 конныхъ телеграфныхъ рабочихъ не подлежатъ дѣйствію правилъ объ ежегодномъ 6% начисленіи на кредиты, ассигнуемые на содержаніе мѣстныхъ почтово-телеграфныхъ учрежденій.

Государь Императоръ, въ 14-й день Марта 1907 года, положеніе сіе Высочайше утвердить соизволилъ.

28993.—Марта 14. Высочайше утвержденное положеніе Совѣта Министровъ (Собр. Узак. 1907 г. Іюля 13, отд. I, ст. 941).—*О замѣщеніи, по назначенію Губернатора, должности мѣщанскаго старосты въ мѣстечкѣ Котельнѣ, Волынской губерніи.*

Государь Императоръ, согласно положенію Совѣта Министровъ, 14 Марта 1907 года, Высочайше соизволилъ на замѣщеніе должности мѣщанскаго старосты въ мѣстечкѣ Котельнѣ, Житомірскаго уѣзда, Волынской губерніи, по назначенію Губернатора, изъ мѣстныхъ мѣщанъ-христіанъ, въ видѣ временной, впредь до возстановленія нарушеннаго порядка, мѣры.

28994.—Марта 16. Высочайше утвержденное положеніе Военнаго Совѣта (Собр. Узак. 1907 г. Сентября 11, отд. I, ст. 1101).—*О разъясненіи разрядовъ, по содержанію, должностей Старшихъ Врачей мѣстныхъ лазаретовъ.*

Высочайше утвержденнымъ, 16 Марта 1907 года, положеніемъ Военнаго Совѣта постановлено:

Разъяснить, что Старшіе Врачи мѣстныхъ лазаретовъ должны получать содержаніе: до 100 мѣстъ (99 мѣстъ включительно)—по VI разряду, отъ 100 до 200 мѣстъ (199 мѣстъ включительно)—по V разряду и отъ 200 мѣстъ—по IV разряду росписанія окладовъ содержанія военно-медицинскихъ должностей 29 Марта 1902 года (21286а) (прик. по военн. вѣд. 1902 г., № 133). Настоящее разъясненіе не распространяется на должность Старшаго Врача Петро-Александровскаго мѣстнаго лазарета.

28995.—Марта 16. Высочайше утвержденное положеніе Военнаго Совѣта (Собр. Узак. 1907 г. Сентября 11, отд. I, ст. 1104).—*О порядкѣ поступленія на службу казаковъ, пользующихся правами по образованію, и утвержденія въ таковыхъ правахъ.*

Высочайше утвержденнымъ, 16 Марта 1907 года, положеніемъ Военнаго Совѣта постановлено:

1) Разъяснить, что въ мѣстныя и другія команды различнаго наименованія, содержимыя въ казачьихъ войскахъ для мѣстной службы, поступленіе на службу, по своему выбору, разрѣшается лишь казакамъ, пользующимся правами по образованію 3-го разряда; лица же съ правами по образованію 1-го и 2-го разрядовъ къ поступленію въ названныя части не должны быть допускаемы.

2) Въ отдѣльныя казачьи сотни допускать поступленіе лицъ, пользующихся правами по образованію лишь 1-го и 2-го разрядовъ и притомъ не болѣе, какъ по одному на сотню.

3) Казаковъ, пріобрѣвшихъ на службѣ права по образованію, не соотвѣтствующія мѣсту службы, утверждать въ этихъ правахъ лишь съ переводомъ въ другія части своего войска, служба въ которыхъ соотвѣтствуетъ пріобрѣтеннымъ названными казаками новымъ правамъ по образованію.

28996.—Марта 16. Высочайше утвержденное положеніе Военнаго Совѣта (Собр. Узак. 1907 г. Сентября 11, отд. I, ст. 1109).—*О дополненіи штата Канцеляріи Войсковаго Наказнаго Атамана войска Донскаго новымъ примѣчаніемъ о разрѣшеніи замѣщать должности писарей канцелярскими служителями.*

Военный Совѣтъ, журналомъ 1 Марта 1907 года, положилъ:

Высочайше утвержденный, 11 Марта 1872 года (50623), штатъ Канцеляріи Войсковаго Наказнаго Атамана войска Донскаго дополнить нижеслѣдующимъ примѣчаніемъ:

1) Должности писарей въ Канцеляріи могутъ быть замѣщаемы, по усмотрѣнію начальства, какъ

вольнонаемными людьми, такъ и канцелярскими служителями на общихъ, указанныхъ въ законѣ, основаніяхъ, причемъ число канцелярскихъ служителей опредѣляется Военнымъ Совѣтомъ.

2) Число канцелярскихъ служителей при Канцеляріи Войсковаго Наказнаго Атамана войска Донскаго опредѣлить въ шесть человѣкъ.

Пунктъ первый сего положенія Высочайше утвержденъ 16 Марта 1907 года.

28997.—Марта 16. Высочайше утвержденное положеніе Военнаго Совѣта (Собр. Узак. 1907 г. Сентября 11, отд. I, ст. 1111).— *Объ установленіи конкурсныхъ условій для пажей-кандидатовъ, переводимыхъ въ Пажескій Его Императорскаго Величества Корпусъ изъ Кадетскихъ Корпусовъ, и для принимаемыхъ въ этотъ Корпусъ по экзамену.*

Высочайше утвержденнымъ, 16 Марта 1907 года, положеніемъ Военнаго Совѣта опредѣлено установить нижеслѣдующія конкурсныя условія для пажей-кандидатовъ, переводимыхъ въ Пажескій Его Императорскаго Величества Корпусъ изъ Кадетскихъ Корпусовъ, и для принимаемыхъ въ этотъ Корпусъ по экзамену:

1) Въ III и IV классы Пажескаго Его Императорскаго Величества Корпуса принимаются пажи-кандидаты, имѣющіе: *а)* въ общемъ среднемъ выводѣ изъ всѣхъ предметовъ не менѣе 7 балловъ, при отсутствіи неудовлетворительныхъ балловъ по отдѣльнымъ предметамъ; *б)* по каждому изъ иностранныхъ языковъ не менѣе 8 балловъ, при безусловно удовлетворительномъ знаніи курса въ объемѣ требованій Пажескаго Его Императорскаго Величества Корпуса, и *в)* не менѣе 6 балловъ за поведеніе для пріема въ III классъ и не менѣе 7 балловъ за поведеніе для пріема въ IV классъ (для пажей-кандидатовъ изъ кадетъ).

2) Въ V и VI классы—имѣющіе: *а)* въ общемъ среднемъ выводѣ по всѣмъ предметамъ не менѣе 7,5 балловъ, а послѣ двухлѣтняго примѣненія этихъ условій пріема, т. е. съ 1909 года, не менѣе 8 балловъ, при отсутствіи неудовлетворительныхъ балловъ по отдѣльнымъ предметамъ; *б)* по каждому изъ иностранныхъ языковъ не менѣе 8 балловъ, и *в)* за поведеніе для пріема въ V классъ не менѣе 8-ми, а въ VI классъ не менѣе 9-ти балловъ (для пажей-кандидатовъ изъ кадетъ).

3) Если въ теченіе перваго учебнаго года, слѣдующаго за переводомъ въ Пажескій Его Императорскаго Величества Корпусъ пажа-кандидата изъ кадетъ, выяснится, что онъ не въ состояніи слѣдить за курсомъ класса, или его познанія по иностраннымъ языкамъ окажутся неудовлетворительными для соотвѣтствующаго класса, то онъ подлежитъ возвращенію въ тотъ Корпусъ, изъ котораго переведенъ. 28997 28998 28999

28998.—Марта 16. Высочайше утвержденное положеніе Военнаго Совѣта (Собр. Узак. 1907 г. Сентября 13, отд. I, ст. 1121).— *О повышеніи классовъ должностей и окладовъ содержанія Коммисаровъ и Бухгалтера войсковыхъ больницъ Кубанскаго казачьяго войска.*

Высочайше утвержденнымъ, 16 Марта 1907 года, положеніемъ Военнаго Совѣта постановлено:

1) Должность Бухгалтера Екатеринодарской войсковой больницы Кубанскаго казачьяго войска перечислить изъ XII класса по чинопроизводству и IX разряда по пенсіи въ VIII классъ по чинопроизводству и VI разрядъ по пенсіи, съ присвоеніемъ въ содержаніе (за вычетами) жалованья по 480 рублей, столовыхъ по 480 рублей и на наемъ прислуги по 100 рублей въ годъ и квартирныя деньги въ размѣрахъ, опредѣленныхъ для подобныхъ чиновъ въ предѣлахъ Кавказскаго края.

2) Должность Коммисаровъ войсковыхъ больницъ Кубанскаго казачьяго войска на 25—40 кроватей перечислить изъ XII класса по чинопроизводству и IX разряда по пенсіи въ IX классъ по чинопроизводству и VII разрядъ по пенсіи, съ присвоеніемъ въ содержаніе (за вычетами) жалованья 480 рублей, столовыхъ 480 рублей, на наемъ прислуги 50 рублей въ годъ каждому и квартирныя деньги въ размѣрахъ, опредѣленныхъ для подобныхъ чиновъ въ предѣлахъ Кавказскаго края.

28999.—Марта 16. Высочайше утвержденное положеніе Военнаго Совѣта (Собр. Узак. 1907 г. Сентября 13, отд. I, ст. 1122).—*О распространеніи дѣйствія приказа по военному вѣдомству 1906 года, № 363, на оружейныхъ мастеровъ 1-го и 2-го разрядовъ и на оружейныхъ подмастерьевъ.*

Высочайше утвержденнымъ, 16 Марта 1907 года, положеніемъ Военнаго Совѣта постановлено:

Распространить дѣйствіе приказа по военному вѣдомству 1906 года, № 363, на оружейныхъ мастеровъ 1-го и 2-го разрядовъ и на оружейныхъ подмастерьевъ.

29000 29001 29002 29003

29000.—Марта 16. Высочайшее повелѣніе, сообщенное Сенату вѣдѣніемъ Святѣйшаго Синода (Собр. Узак. 1907 г. Сентября 13, отд. I, ст. 1132).—*О разрѣшеніи сбора пожертвованій въ предѣлахъ Россіи монастырямъ русскому женскому въ Чиликъ-Дере, въ Румыніи, и греческому Св. Георгія Хутера, близъ Гюмюшхане.*

Государь Императоръ, по всеподданнѣйшему докладу опредѣленія Святѣйшаго Синода отъ $^{7}/_{24}$ Февраля 1907 года за № 801, въ 16-й день Марта того-же года, Высочайше соизволилъ на разрѣшеніе сбора пожертвованій въ предѣлахъ Россіи монастырямъ русскому женскому въ Чиликъ-Дере, въ Румыніи, и греческому Св. Георгія Хутера, близъ Гюмюшхане.

О семъ Святѣйшій Синодъ, 15 Мая 1907 года, сообщилъ Правительствующему Сенату, вѣдѣніемъ, присовокупивъ, что означенные сборы разрѣшаются въ теченіе одного года и съ тѣмъ, чтобы сборщики не привозили съ собою святыхъ мощей, иконъ, крестовъ и другихъ святынь.

29001.—Марта 17. Высочайше утвержденное положеніе Военнаго Совѣта (Собр. Узак. 1907 г. Іюня 12, отд. I, ст. 858).—*О правѣ на военную эмеритальную пенсію семействъ военнослужащихъ, погибшихъ отъ руки злоумышленниковъ-революціонеровъ, наравнѣ съ семействами убитыхъ или умершихъ отъ ранъ, полученныхъ въ сраженіи съ непріятелемъ.*

Высочайше утвержденнымъ, 17 Марта 1907 года, положеніемъ Военнаго Совѣта постановлено:

1) Разъяснить, что семейства военнослужащихъ, убитыхъ или умершихъ отъ ранъ при усмиреніи народныхъ безпорядковъ и мятежей, а равно отъ руки злоумышленниковъ-революціонеровъ, имѣютъ одинаковыя права на пенсіи изъ эмеритальной кассы съ семействами убитыхъ или умершихъ отъ ранъ, полученныхъ въ сраженіи съ непріятелемъ (п. 1 прик. по военн. вѣд. 1906 г., № 33), въ соотвѣтствіе чему должно пониматься и выраженіе «въ сраженіи» въ подлежащихъ статьяхъ Положенія объ эмеритальной кассѣ военно-сухопутнаго вѣдомства.

2) Таковое разъясненіе принять къ руководству съ 1 Января 1905 года.

29002.—Марта 17. Высочайше утвержденное положеніе Военнаго Совѣта (Собр. Узак. 1907 г. Сентября 24, отд. I, ст. 1161).—*О продолженіи добавочнаго содержанія офицерскимъ чинамъ Приамурскаго военнаго округа.*

Государь Императоръ, по всеподданнѣйшему докладу положенія Военнаго Совѣта о продолженіи на время съ 1 Января по 1 Іюля 1907 года добавочнаго содержанія офицерскимъ чинамъ Приамурскаго военнаго округа, въ 17-й день Марта 1907 года, Высочайше повелѣть соизволилъ:

Продолжить чинамъ Владивостокскаго гарнизона на время съ 1 Января по 1 Іюля 1907 года добавочное денежное довольствіе въ слѣдующемъ размѣрѣ:

а) вмѣсто полевыхъ порціоновъ I и II разрядовъ (Пол. о пособ. въ военное время) по 10—5 рублей въ сутки;

б) вмѣсто III и IV разрядовъ—по 4 и 3 рубля въ сутки;

в) вмѣсто V разряда полевыхъ порціоновъ—по 2 рубля 50 копѣекъ въ сутки;

г) вмѣсто VI разряда—2 рубля 25 копѣекъ въ сутки;

д) вмѣсто VII разряда—по 2 рубля въ сутки;

е) вмѣсто VIII разряда—по 1 рублю 50 копѣекъ въ сутки;

ж) вмѣсто IX разряда порціоновъ—по 1 рублю въ сутки.

29003.—Марта 17. Высочайшее повелѣніе, объявленное Министромъ Юстиціи (Собр. Узак. 1907 г. Марта 30, отд. I, ст. 555).—*О новомъ изданіи Своднаго Продолженія къ Своду Законовъ, изданія 1906 года.*

Государь Императоръ, соблаговоливъ принять составленное Государственною Канцеляріею Сводное Продолженіе къ Своду Законовъ, въ 17-й день Марта 1907 года, Высочайше соизволилъ на внесеніе онаго въ Правительствующій Сенатъ, для распубликованія.

О таковой Монаршей волѣ, сообщенной Государственнымъ Секретаремъ, Министръ Юстиціи, 22 Марта 1907 года, предложилъ Правительствующему Сенату, для распубликованія, вмѣстѣ съ экземпляромъ упомянутаго изданія, присовокупивъ, что Его Величеству благоугодно было Высочайше повелѣть: 1) на присвоеніе сему Продолженію и вошедшимъ въ него новымъ изданіямъ нѣкоторыхъ частей Свода Законовъ именованія Продолженія и изданій 1906 года и 2) на исключеніе изъ Свода Законовъ особыхъ, въ составѣ XII Тома, Уставовъ: о благоустройствѣ въ казенныхъ селеніяхъ и о благоустройствѣ въ казачьихъ селеніяхъ, а также Положенія о подъѣздныхъ путяхъ къ желѣзнымъ дорогамъ, въ виду

распредѣленія содержавшихся въ сихъ Уставахъ и Положеніи постановленій въ подлежащія части Свода Законовъ.

29004.—Марта 17. Высочайшее повелѣніе, объявленное Министромъ Юстиціи (Собр. Узак. 1907 г. Мая 11, отд. I, ст. 785).—*Объ упраздненіи положенныхъ по штату должности Энтомолога при Главномъ Управленіи Удѣловъ разъѣздныхъ денегъ и объ удовлетвореніи его впредь при служебныхъ поѣздкахъ командировочнымъ довольствіемъ на общихъ основаніяхъ.*

Государь Императоръ, по всеподданнѣйшему докладу Министра Императорскаго Двора, въ 17-й день Марта 1907 года, Высочайше соизволилъ на упраздненіе съ 1 Января 1907 года положенныхъ по штату должности Энтомолога при Главномъ Управленіи Удѣловъ разъѣздныхъ денегъ и объ удовлетвореніи его впредь при служебныхъ поѣздкахъ командировочнымъ довольствіемъ на общихъ основаніяхъ.

29005.—Марта 17. Высочайшее повелѣніе, объявленное Министромъ Юстиціи (Собр. Узак. 1907 г. Мая 11, отд. I, ст. 786).—*Объ увеличеніи содержанія должностямъ: Управляющаго Бѣловѣжскою Удѣльною Пущею, его Помощника и двухъ Дѣлопроизводителей Управленія Пущи.*

Государь Императоръ, по всеподданнѣйшему докладу Министра Императорскаго Двора, въ 17-й день Марта 1907 года, Высочайше соизволилъ на увеличеніе содержанія должностямъ: Управляющаго Бѣловѣжскою Удѣльною Пущею, его Помощника и двухъ Дѣлопроизводителей Управленія Пущи до нормъ, положенныхъ по штату удѣльнаго вѣдомства для соотвѣтствующихъ должностей тѣхъ же классовъ Удѣльныхъ округовъ, а именно Управляющему Пущею—съ 5.500 рублей до 7.000 рублей, его Помощнику—съ 3.000 рублей до 3.500 рублей и каждому изъ Дѣлопроизводителей—съ 1.800 рублей до 2.000 рублей въ годъ.

29006.—Марта 17. Высочайшее повелѣніе, объявленное Министромъ Внутреннихъ Дѣлъ (Собр. Узак. 1907 г. Мая 25, отд. I, ст. 828).—*О принятіи Великимъ Княземъ Николаемъ Николаевичемъ званія Почетнаго Члена Россійскаго Автомобильнаго Общества.*

Государь Императоръ, по всеподданнѣйшему докладу Министра Внутреннихъ Дѣлъ, въ 17-й день Марта 1907 года, Высочайше соизволилъ на принятіе Его Императорскимъ Высочествомъ, Великимъ Княземъ Николаемъ Николаевичемъ званія Почетнаго Члена состоящаго подъ Августѣйшимъ покровительствомъ Его Императорскаго Высочества, Великаго Князя Михаила Александровича Россійскаго Автомобильнаго Общества.

29007.—Марта 19. Высочайшее повелѣніе, объявленное Морскимъ Министромъ (Собр. Узак. 1907 г. Декабря 22, отд. I, ст. 1599).—*О введеніи, въ видѣ опыта на одинъ годъ, проекта Устава внутренней службы для морскихъ командъ на берегу, изд. 1906 года.*

Государь Императоръ, въ 19-й день Марта 1907 года, Высочайше соизволилъ утвердить, для введенія, въ видѣ опыта на одинъ годъ, проектъ Устава внутренней службы для морскихъ командъ на берегу, изд. 1906 года, въ отмѣну: «Устава внутренней службы флотскихъ экипажей», изд. 1896 года, со всѣми къ нему дополненіями и измѣненіями, «Правилъ объ обязанностяхъ военно-служащихъ морскаго вѣдомства», изд. 1903 года, и «Правилъ о формахъ одежды нижнихъ чиновъ», разновременно объявленныхъ въ приказахъ по морскому вѣдомству и циркулярахъ Главнаго Морскаго Штаба, съ тѣмъ, чтобы по истеченіи вышеупомянутаго срока начальниками отдѣльныхъ частей были бы представлены отзывы о сдѣланныхъ ими замѣчаніяхъ при примѣненіи на практикѣ означеннаго проекта Устава, для выработки таковаго Устава въ окончательномъ видѣ.

29008.—Марта 20. Высочайшее повелѣніе, объявленное Министромъ Юстиціи (Собр. Узак. 1907 г. Августа 4, отд. I, ст. 989).—*О принятіи Общества по оказанію безплатной медицинской помощи бѣднѣйшему населенію города Гатчино подъ покровительство Его Императорскаго Высочества, Великаго Князя Михаила Александровича.*

Государь Императоръ, по всеподданнѣйшему докладу Министра Императорскаго Двора ходатайства обывателей Маріенбургской части города Гатчино, въ 20-й день Марта 1907 года, Всемилостивѣйше соизволилъ на принятіе образованнаго ими Общества по оказанію безплатной медицинской помощи бѣднѣйшему населенію города Гатчино—подъ покровительство Его Императорскаго Высочества, Великаго Князя Михаила Александровича.

29009 **29009.**—Марта 21. Высочайше утвержденное положеніе Совѣта Министровъ (Собр. Узак. 1907 г. Апрѣля 6, отд. I, ст. 580).—*О предоставленіи Начальнику Управленія Желѣзныхъ Дорогъ правъ и обязанностей, сопряженныхъ съ должностью Товарища Министра Путей Сообщенія.*

29010

29011

29012

Высочайше утвержденнымъ, въ 21-й день Марта 1907 года, положеніемъ Совѣта Министровъ постановлено Начальнику Управленія Желѣзныхъ Дорогъ предоставить всѣ права и обязанности, сопряженныя съ должностью Товарища Министра Путей Сообщенія, съ сохраненіемъ за нимъ и непосредственнаго, на правахъ Начальника, завѣдыванія Управленіемъ Желѣзныхъ Дорогъ.

29013

29014

29010.—Марта 21. Высочайшее повелѣніе, объявленное Министромъ Народнаго Просвѣщенія (Собр. Узак. 1907 г. Мая 10, отд. 1, ст. 748).—*О перенесеніи Управленія Оренбургскаго учебнаго округа въ городъ Уфу.*

Государь Императоръ, въ 21-й день Марта 1907 года, по особому журналу Совѣта Министровъ отъ 27 Февраля того-же года, Высочайше соизволилъ на перенесеніе Управленія Оренбургскаго учебнаго округа въ городъ Уфу, съ сохраненіемъ его наименованія.

29011.—Марта 22. Высочайше утвержденное положеніе Военнаго Совѣта (Собр. Узак. 1907 г. Сентября 11, отд. I, ст. 1106).—*О новомъ распредѣленіи числа командируемыхъ въ Николаевское Кавалерійское Училище урядниковъ и трубачей между гвардейскими казачьими полками.*

Высочайше утвержденнымъ, 22 Марта 1907 года, положеніемъ Военнаго Совѣта постановлено:

Назначеніе 9 урядниковъ и 3 трубачей въ штатъ Николаевскаго Кавалерійскаго Училища (прик. по воепн. вѣд. 1894 г., № 270, и 1900 г., № 18) производить изъ состава всѣхъ трехъ гвардейскихъ казачьихъ полковъ, по одному трубачу и по 3 урядника отъ каждаго.

29012.—Марта 22. Высочайше утвержденное положеніе Военнаго Совѣта (Собр. Узак. 1907 г. Сентября 11, отд. I, ст. 1108).—*Объ учрежденіи должности Помощника Полицейскаго Пристава въ слободѣ Михайловкѣ, Усть-Медвѣдицкаго округа, области войска Донскаго.*

Военный Совѣтъ, журналомъ 8 Марта 1907 года, положилъ:

1) Въ слободѣ Михайловкѣ, Усть-Медвѣдицкаго округа, области войска Донскаго, учредить должность Помощника Полицейскаго Пристава.

2) Означенной должности присвоить X классъ по должности и VIII разрядъ по пенсіи, съ производствомъ ему изъ войсковыхъ суммъ войска Донскаго содержанія: жалованья и столовыхъ полный окладъ по 234 рубля 69 копѣекъ, а за вычетомъ 2% въ войсковой вспомогательный капиталъ, жалованья и столовыхъ по 230 рублей (всего 460 р.), разъѣздныхъ 100 рублей и квартирныхъ по положенію.

Положеніе это Высочайше утверждено 22 Марта 1907 года.

29013.—Марта 22. Высочайше утвержденное положеніе Военнаго Совѣта (Собр. Узак. 1907 г. Декабря 14, отд. I, ст. 1469).—*О переименованіи Старшихъ и Младшихъ Дѣлопроизводителей Войсковаго Хозяйственнаго Правленія Оренбургскаго казачьяго войска въ Дѣлопроизводители.*

Военный Совѣтъ, журналомъ 8 Марта 1907 года, положилъ:

1) Существующихъ въ Войсковомъ Хозяйственномъ Правленіи Оренбургскаго казачьяго войска Старшихъ и Младшихъ Дѣлопроизводителей переименовать въ Дѣлопроизводители, съ присвоеніемъ каждому содержанія за вычетами: жалованья 400 рублей, столовыхъ 300 рублей и на наемъ прислуги 50 рублей въ годъ, квартирныхъ по положенію, IX класса по чинопроизводству и VIII разряда по пенсіи;—и

2) Потребный на это расходъ отнести на общій войсковой капиталъ Оренбургскаго казачьяго войска.

Пунктъ первый сего положенія Высочайше утвержденъ 22 Марта 1907 года.

29014.—Марта 22. Высочайшее повелѣніе, объявленное Военнымъ Министромъ (Собр. Узак. 1907 г. Іюля 31, отд. I, ст. 964).—*О присвоеніи пажамъ строевой роты общихъ классовъ Пажескаго Его Императорскаго Величества Корпуса и кадетамъ строевыхъ ротъ Кадетскихъ Корпусовъ холоднаго оружія.*

Государь Императоръ, 22 и 31 Марта 1907 года, Высочайше повелѣть соизволилъ:

1) Пажамъ строевой роты общихъ классовъ Пажескаго Его Императорскаго Величества Корпуса, въ строю, при несеніи дежурствъ и при прочихъ

нарядахъ, а также при увольненіи въ отпускъ, носить тесакъ на поясномъ ремнѣ съ лопастью.

2) Кадетамъ строевыхъ ротъ Кадетскихъ Корпусовъ, при несеніи дежурствъ и при прочихъ нарядахъ, а также при увольненіи въ отпускъ, носить штыкъ на поясномъ ремнѣ, а въ Николаевскомъ Кадетскомъ Корпусѣ—на боевомъ ремнѣ, каковой и ввести въ число предметовъ снаряженія строевой роты этого Корпуса;—

3) Кадетамъ строевой сотни Донскаго Императора Александра III Кадетскаго Корпуса, во всѣхъ упомянутыхъ выше случаяхъ, носить шашку, присвоенную кадетамъ этой сотни приказомъ по военному вѣдомству 1904 года, № 454.

29015.—Марта 23. Высочайше утвержденное положеніе Совѣта Министровъ (Собр. Узак. 1907 г. Мая 1, отд. I, ст. 723).—*О нѣкоторыхъ измѣненіяхъ въ Высочайше утвержденномъ, 24 Марта 1903 года, Положеніи о Гидрологическомъ Комитетѣ Главнаго Управленія Землеустройства и Земледѣлія.*

Совѣтъ Министровъ полагалъ: на основаніи статьи 11 Основныхъ Государственныхъ Законовъ (Свода Зак. Т. I, ч. I, изд. 1906 г.), постановить:

1) Къ предметамъ вѣдѣнія Гидрологическаго Комитета, кромѣ дѣлъ, поименованныхъ въ статьѣ 6 дѣйствующаго о семъ Комитетѣ Положенія (3-е Полн. Собр. Зак. Т. XXIII, № 22713), относятся слѣдующія дѣла: *а)* разсмотрѣніе и предварительное обсужденіе проектовъ, предположеній и смѣтъ оросительныхъ, обводнительныхъ и осушительныхъ работъ Главнаго Управленія Землеустройства и Земледѣлія; *б)* разсмотрѣніе программы ежегодныхъ работъ и ежегодныхъ отчетовъ о произведенныхъ Отдѣломъ Земельныхъ Улучшеній гидротехническихъ работахъ; *в)* обсужденіе вопросовъ о техническомъ содѣйствіи населенію въ дѣлѣ земельныхъ улучшеній, и *г)* изданіе руководствъ и техническихъ пособій о водномъ хозяйствѣ въ Россіи.

2) Въ составъ Гидрологическаго Комитета, сверхъ лицъ, указанныхъ въ статьѣ 2 Положенія о названномъ Комитетѣ, входятъ представители отъ Государственнаго Контроля, Геологическаго Комитета Министерства Торговли и Промышленности, Императорскаго Русскаго Географическаго Общества, Переселенческаго Управленія, Департамента Государственныхъ Земельныхъ Имуществъ и Отдѣла Сельской Экономіи и Сельскохозяйственной Статистики.

3) Предсѣдатель Гидрологическаго Комитета руководитъ работами Комитета и является докладчикомъ по дѣламъ онаго у Главноуправляющаго Землеустройствомъ и Земледѣліемъ, который даетъ ему указанія относительно дальнѣйшаго направленія разсмотрѣнныхъ Комитетомъ дѣлъ. **29015** **29016** **29017**

Государь Императоръ, въ 23-й день Марта 1907 года, положеніе сіе Высочайше утвердить соизволилъ.

29016.—Марта 23. Высочайше утвержденное положеніе Совѣта Министровъ (Собр. Узак. 1907 г. Мая 1, отд. I, ст. 724).—*О разрѣшеніи въ школахъ бывшихъ нѣмецкихъ колонистовъ преподаванія на Нѣмецкомъ языкѣ.*

Высочайше утвержденнымъ, въ 23-й день Марта 1907 года, положеніемъ Совѣта Министровъ постановлено:

1. Разрѣшить въ нѣмецкихъ школахъ съ курсомъ начальныхъ училищъ, устраиваемыхъ въ селеніяхъ бывшихъ нѣмецкихъ колонистовъ Бессарабской, Херсонской, Таврической, Екатеринославской и Волынской губерній и области войска Донскаго и содержимыхъ на мѣстныя средства, преподавать всѣ предметы начальнаго обученія на Нѣмецкомъ языкѣ, кромѣ Русскаго языка, а также исторіи и географіи, если послѣднія преподаются какъ самостоятельные предметы, съ тѣмъ, чтобы означеннымъ учебнымъ заведеніямъ не было предоставлено никакихъ правъ.

2. Уполномочить Министра Народнаго Просвѣщенія распространять означенную (отд. I) мѣру и на нѣмецкія школы бывшихъ колонистовъ въ другихъ мѣстностяхъ, въ случаѣ возбужденія ими о семъ ходатайствъ.

29017.—Марта 23. Высочайше утвержденное положеніе Военнаго Совѣта (Собр. Узак. 1907 г. Сентября 11, отд. I, ст. 1102).—*Объ установленіи порядка подчиненія обозныхъ войскъ, не входящихъ въ составъ корпусовъ.*

Военный Совѣтъ, журналомъ отъ 15 Марта 1907 года, положилъ:

Установить, что обозныя войска, не входящія въ составъ корпусовъ, должны подчиняться Начальникамъ военныхъ сообщеній подлежащихъ военныхъ округовъ; въ случаѣ же отсутствія въ составѣ Окружныхъ Штабовъ Управленій военныхъ сооб-

щеній, обозныя войска подчиняются Начальникамъ соотвѣтствующихъ Окружныхъ Штабовъ.

Положеніе это Высочайше утверждено 23 Марта 1907 года.

29018.—Марта 23. Высочайше утвержденное положеніе Военнаго Совѣта (Собр. Узак. 1907 г. Сентября 11, отд. I, ст. 1103).—*Объ установленіи правила, по которому Флигель-Адъютанты, несущіе службу въ частяхъ гвардейской пѣхоты, при производствѣ изъ Капитановъ въ Полковники должны верстаться со старшими фронтовыми сверстниками не по части, а по дивизіи (стрѣлковой бригадѣ).*

Высочайше утвержденнымъ, 23 Марта 1907 года, положеніемъ Военнаго Совѣта постановлено:

Установить правило, по которому Флигель-Адъютанты, несущіе службу въ частяхъ гвардейской пѣхоты, при производствѣ изъ Капитановъ въ Полковники должны верстаться со старшими фронтовыми сверстниками не по части, а по дивизіи (стрѣлковой бригадѣ).

29019.—Марта 23. Высочайше утвержденное положеніе Военнаго Совѣта (Собр. Узак. 1907 г. Сентября 11, отд. I, ст. 1105). — *О временномъ старшинствѣ выпускаемыхъ въ офицеры изъ Юнкерскихъ Училищъ (пѣхотныхъ, кавалерійскихъ и казачьихъ) до установленія соотвѣтствующихъ законоположеній.*

Военный Совѣтъ, журналомъ отъ 15 Марта 1907 года, положилъ:

Временно, до установленія соотвѣтствующихъ законоположеній, старшинство выпускаемыхъ въ офицеры изъ Юнкерскихъ Училищъ (пѣхотныхъ, кавалерійскихъ и казачьихъ) считать, начиная съ 1907 года, со дня выпуска изъ Военныхъ Училищъ.

Положеніе это Высочайше утверждено 23 Марта 1907 года.

29020. — Марта 23. Высочайше утвержденное положеніе Военнаго Совѣта (Собр. Узак. 1907 г. Сентября 11, отд. I, ст. 1107).—*О заштатныхъ правахъ чиновъ Штаба Своднаго корпуса.*

Военный Совѣтъ, разсмотрѣвъ представленіе Главнаго Штаба о заштатныхъ правахъ чиновъ Штаба Своднаго корпуса, журналомъ 15 Марта 1907 года, положилъ:

По расформированіи Штаба Своднаго корпуса, сформированнаго приказомъ по военному вѣдомству 1906 года, № 526, распространить дѣйствіе приказа по военному вѣдомству 1905 года, № 660, на лицъ, занимавшихъ штатныя должности въ означенномъ Штабѣ.

Положеніе это Высочайше утверждено 23 Марта 1907 года.

29021.—Марта 23. Высочайшее повелѣніе, сообщенное Сенату вѣдѣніемъ Святѣйшаго Синода (Собр. Узак. 1907 г. Августа 14, отд. I, ст. 1037).—*О каникулахъ воспитанниковъ Духовныхъ Семинарій и Училищъ и воспитанницъ Епархіальныхъ женскихъ Училищъ.*

Святѣйшій Правительствующій Синодъ, 10 Апрѣля 1907 года, сообщилъ Правительствующему Сенату, вѣдѣніемъ, что Государь Императоръ, въ 23-й день Марта 1907 года, Высочайше соизволилъ на приведеніе въ исполненіе, съ соотвѣтствующимъ измѣненіемъ § 128 Устава Духовныхъ Семинарій, § 83 Устава Духовныхъ Училищъ и § 83 Устава Епархіальныхъ женскихъ Училищъ, предположенія Святѣйшаго Синода отпускать воспитанниковъ Духовныхъ Семинарій и Училищъ и воспитанницъ Епархіальныхъ женскихъ Училищъ въ домы родителей и родственниковъ на рождественскія каникулы съ 21 Декабря по 8 Января, къ празднику Св. Пасхи съ пятницы шестой недѣли Великаго поста по вторникъѲоминой недѣли и на послѣдніе дни, съ четверга, сырной недѣли и на всю первую недѣлю Великаго поста, назначенную для говѣнія учащихся, съ тѣмъ, чтобы классныя занятія послѣ праздника Рождества Христова начинались 9 Января, если въ этотъ день не случится воскресенье, послѣ Пасхи—въ среду Ѳоминой недѣли и послѣ первой недѣли Великаго поста—въ понедѣльникъ 2-й недѣли, если эти послѣдніе дни не совпадутъ съ праздниками.

29022.—Марта 24. Высочайшее повелѣніе, объявленное Министромъ Народнаго Просвѣщенія (Собр. Узак. 1907 г. Августа 4, отд. I, ст. 993). — *О присвоеніи Таборскому, Насмокинскому, Мозжаровскому, Угорскому и Рыжковскому начальнымъ училищамъ, Пермскаго уѣзда, Имени Его Императорскаго Высочества, Государя Наслѣдника Цесаревича и Великаго Князя Алексѣя Николаевича.*

Государь Императоръ, въ 24-й день Марта 1907 года, по всеподданнѣйшему докладу Министра Народнаго Просвѣщенія, Высочайше соизволилъ на присвоеніе Таборскому, Насмокинскому, Мозжаровскому, Угорскому и Рыжковскому начальнымъ училищамъ, Пермскаго уѣзда, Имени Его Императорскаго Высочества, Государя Наслѣдника Цесаревича и Великаго Князя Алексѣя Николаевича.

29023.—Марта 25. Высочайше утвержденное положеніе Военнаго Совѣта (Собр. Узак. 1907 г. Іюля 31, отд. I, ст. 961).—*Объ измѣненіи времени высылки смѣнныхъ командъ въ частяхъ Кубанскаго и Терскаго казачьихъ войскъ.*

Высочайше утвержденнымъ, 25 Марта 1907 года, положеніемъ Военнаго Совѣта постановлено:

1) Изъ 8-ми первоочередныхъ полковъ Кубанскаго войска и одного первоочереднаго полка Терскаго войска, расположенныхъ въ Закавказьѣ и въ Закаспійской области, изъ шести первоочередныхъ пластунскихъ баталіоновъ и изъ отдѣльнаго Кубанскаго дивизіона — увольнять нижнихъ чиновъ на льготу ежегодно 10 Декабря на четвертомъ году состоянія ихъ на дѣйствительной службѣ;—и

2) Смѣнныя команды казаковъ въ названные выше полки, дивизіонъ и баталіоны высылать съ такимъ расчетомъ времени, чтобы онѣ выступали со сборныхъ пунктовъ въ войскахъ ежегодно 10 Января.

29024.—Марта 25. Высочайше утвержденное положеніе Военнаго Совѣта (Собр. Узак. 1907 г. Сентября 13, отд. I, ст. 1123).—*Объ учрежденіи должности акушерки въ Новгородскомъ мѣстномъ лазаретѣ.*

Военный Совѣтъ, журналомъ 22 Февраля 1907 года, положилъ:

1) Ввести въ штатъ Новгородскаго мѣстнаго лазарета должность акушерки съ жалованьемъ по 324 рубля и столовыми по 72 рубля въ годъ (за вычетами) при квартирѣ въ натурѣ съ отопленіемъ и освѣщеніемъ, или квартирными деньгами по оберъ-офицерскому положенію.

2) Прекратить ежегодный отпускъ 100 рублей Царскосельскому мѣстному лазарету на вознагражденіе акушерки (прик. по военн. вѣд. 1889 г., № 278, 1890 г., № 174, и 1892 г., № 151).

3) Означенную въ пунктѣ 1 сего положенія акушерку считать въ постоянной командировкѣ при Масляницкихъ казармахъ, для потребностей частей войскъ, расположенныхъ въ Муравьевскихъ, Масляницкихъ, Селищенскихъ и Грузинскихъ казармахъ.

Первые два пункта настоящаго положенія Высочайше утверждены 25 Марта 1907 года.

29025.—Марта 25. Высочайше утвержденное положеніе Военнаго Совѣта (Собр. Узак. 1908 г. Мая 17, отд. I, ст. 410).—*Объ измѣненіи редакціи статьи 7 Правилъ о нефтяныхъ промыслахъ на земляхъ Кубанскаго и Терскаго казачьихъ войскъ.*

Высочайше утвержденнымъ, 25 Марта 1907 года, положеніемъ Военнаго Совѣта постановлено:

Установленную Высочайше утвержденнымъ, 20 Мая 1905 года (26247), положеніемъ Военнаго Совѣта редакцію статьи 7 Правилъ о нефтяныхъ промыслахъ на земляхъ Кубанскаго и Терскаго казачьихъ войскъ [прил. къ ст. 544 (примѣч. 2) Уст. Горн., по Прод. 1902 г.] замѣнить слѣдующей новой редакціей:

«На земли эти распространяется дѣйствіе статьи 555 Устава Горнаго объ особомъ попудномъ сборѣ съ нефтепромышленниковъ, при соблюденіи нижеслѣдующихъ условій: *а)* опредѣленіе, въ предѣлахъ законной нормы, размѣра сего сбора, способа его взиманія и распредѣленія между промышленниками предоставляется мѣстнымъ Съѣздамъ нефтепромышленниковъ, съ утвержденія Военнаго Министра, по соглашенію съ Министромъ Торговли и Промышленности; *б)* изъ суммъ этого сбора, независимо отъ устанавливаемыхъ Съѣздомъ нефтепромышленниковъ расходовъ, обязательно покрываются всѣ тѣ расходы, кои уже признаны или будутъ признаны въ законодательномъ порядкѣ подлежащими отнесенію на этотъ источникъ».

29026.—Марта 26. Высочайше утвержденное Положеніе о Попечительствахъ при начальныхъ училищахъ.

Положеніе Совѣта Министровъ, Высочайше утвержденное 26 Марта 1907 года (Собр. Узак. 1907 г. Іюля 13, отд. I, ст. 942).—Совѣтъ Министровъ полагалъ:

Испросить въ порядкѣ верховнаго управленія (Свода Зак. Т. I, ч. 1, изд. 1906 г., Осн. Гос. Зак., ст. 11) Высочайшее Его Императорскаго Величества соизволеніе на приведеніе въ исполненіе предположенія Министра Народнаго Просвѣщенія объ учрежденіи при начальныхъ училищахъ Попе-

29027 чительствъ, поднеся проектъ Положенія объ этихъ Попечительствахъ къ Высочайшему Его Императорскаго Величества утвержденію.

Государь Императоръ, въ 26-й день Марта 1907 года, на сіе Высочайше соизволилъ.

На подлинномъ Собственною Его Императорскаго Величества рукою написано:

«Быть по сему».

Положеніе.

1. При начальныхъ училищахъ всѣхъ наименованій могутъ учреждаться Попечительства, на которыя возлагаются заботы о благоустройствѣ училищъ и объ улучшеніи положенія учащихъ и учащихся въ нихъ. По желанію населенія, для нѣсколькихъ училищъ можетъ быть учреждено одно общее Попечительство.

2. Открытіе Попечительствъ при начальныхъ училищахъ разрѣшается, по ходатайству содержателей училищъ, мѣстнымъ Уѣзднымъ или Городскимъ Училищнымъ Совѣтомъ.

3. Въ составъ Попечительствъ входятъ: Попечитель или Попечительница училища (Почетный Блюститель или Блюстительница), Законоучитель, Учитель или учительница, завѣдывающіе училищемъ, представитель отъ земства или города и выборныя лица отъ мѣстнаго населенія, пользующагося училищемъ. Представители отъ земства или города, а также выборные отъ мѣстнаго населенія, избираются на три года.

4. Попечительства пользуются правомъ предложенія содержателямъ училищъ кандидатовъ на должности Попечителей или Попечительницъ (Почетныхъ Блюстителей или Блюстительницъ) и учащихъ лицъ въ училища, находящіяся на ихъ попеченіи.

5. Попечительства должны заботиться о томъ, чтобы всѣмъ дѣтямъ школьнаго возраста данной мѣстности предоставлена была возможность учиться въ школѣ. Въ сихъ цѣляхъ Попечительства могутъ устраивать помѣщенія для ночлега учениковъ, доставлять подводы для тѣхъ изъ нихъ, которые живутъ на далекомъ разстояніи отъ училища, снабжать неимущихъ учениковъ одеждою, обувью, пропитаніемъ и т. п.

6. Попечительства входятъ въ ближайшее разсмотрѣніе хозяйственныхъ нуждъ школы, составляютъ предположенія и изыскиваютъ средства для ихъ удовлетворенія, а также заботятся о наиболѣе хозяйственномъ производствѣ расходовъ по содержанію школы.

7. При изысканіи средствъ на предметъ удовлетворенія училищныхъ нуждъ Попечительства имѣютъ право: *а)* принимать пожертвованія деньгами, учебными пособіями, книгами, одеждою и другими, соотвѣтствующими цѣлямъ Попечительствъ, предметами, и *б)* устраивать, съ надлежащаго, каждый разъ, разрѣшенія, концерты и публичныя чтенія.

8. Попечительства собираются въ устанавливаемые ими самими сроки, а также, по мѣрѣ надобности, по приглашенію Предсѣдателя, которымъ состоитъ Попечитель или Попечительница (Почетный Блюститель или Блюстительница), а въ случаѣ ихъ отсутствія—Учитель или учительница, завѣдывающіе училищемъ. Для дѣйствительности постановленій необходимо присутствіе въ засѣданіи не менѣе половины числа членовъ. Дѣла рѣшаются простымъ большинствомъ голосовъ, причемъ голосъ Предсѣдателя, при равенствѣ голосовъ, даетъ перевѣсъ. Въ Попечительствахъ для нѣсколькихъ училищъ Предсѣдатель избирается самими Попечительствами изъ числа Попечителей или Попечительницъ (Почетныхъ Блюстителей или Блюстительницъ) тѣхъ училищъ, для которыхъ учреждены эти Попечительства.

9. Попечительства входятъ по дѣламъ училищъ въ сношеніе какъ съ содержателями, такъ и съ непосредственнымъ начальствомъ училищъ.

10. Годовые отчеты о дѣятельности Попечительствъ представляются ими мѣстному Уѣздному или Городскому Училищному Совѣту и содержателямъ училищъ.

29027.—Марта 26. Высочайшее повелѣніе, объявленное Морскимъ Министромъ (Собр. Узак. 1907 г. Іюля 31, отд. I, ст. 965). — *Объ утвержденіи Положенія о капиталѣ имени Графа Сергѣя Александровича Строганова.*

26 Марта 1907 года послѣдовало Высочайшее соизволеніе на зачисленіе въ спеціальныя средства Морскаго Министерства «капиталомъ имени Графа Сергѣя Александровича Строганова» капитала, образованнаго по Высочайшему повелѣнію изъ денегъ, вырученныхъ отъ продажи пожертвованнаго Графомъ С. А. Строгановымъ крейсера «Русь», съ тѣмъ, чтобы проценты съ этого капитала расходовались, согласно волѣ жертвователя, на преміи за сочиненія для нижнихъ чиновъ на историческія и бытовыя темы военно-воспитательнаго и военно-образователь-

наго характера и на изданіе этихъ сочиненій, а также съ тѣмъ, чтобы Морскому Министру предоставлено было право утвердить Положеніе объ этомъ капиталѣ.

(Положеніе см. въ концѣ Тома.)

29028.—Марта 26. Высочайшее повелѣніе, объявленное Военнымъ Министромъ (Собр. Узак. 1907 г. Ноября 8, отд. I, ст. 1339).—*О наименованіи открываемой въ станицѣ Павловской, Ейскаго отдѣла, Кубанской области, при Пушкинскомъ двухклассномъ училищѣ, народно-школьной библіотеки «Алексѣевской».*

Государь Императоръ, въ 26-й день Марта 1907 года, Высочайше соизволилъ на наименованіе открываемой въ станицѣ Павловской, Ейскаго отдѣла, Кубанской области, при Пушкинскомъ двухклассномъ училищѣ народно-школьной библіотеки, по Августѣйшему Его Императорскаго Высочества, Наслѣдника Цесаревича и Великаго Князя Алексѣя Николаевича Имени, «Алексѣевской».

29029.—Марта 27. Именной Высочайшій указъ, данный Сенату (Собр. Узак. 1907 г. Апрѣля 3, отд. I, ст. 574). — *Объ отчужденіи участковъ земли для надобностей желѣзныхъ дорогъ.*

Для желѣзнодорожныхъ сооруженій и приспособленій оказалось необходимымъ занять земли, съ ихъ принадлежностями: по Закавказскимъ желѣзнымъ дорогамъ, для перемѣщенія переѣзда на станціи «Копитнари», въ Кутаисскомъ уѣздѣ и губерніи—до ста пятидесяти трехъ квадратныхъ саженъ, для устройства фашинныхъ загражденій на 126 верстѣ, въ Шаропанскомъ уѣздѣ, Кутаисской губерніи,—до пятисотъ квадратныхъ саженъ, подъ проѣзжую дорогу отъ воинской платформы къ переѣзду на станціи «Александрополь», въ Александропольскомъ уѣздѣ, Эриванской губерніи, — до одной десятины, для устройства желѣзнаго моста черезъ рѣку Лачинъ-Чай на 305 верстѣ, въ Тифлисскомъ уѣздѣ и губерніи—до одной десятины пятисотъ семи квадратныхъ саженъ; по Южнымъ желѣзнымъ дорогамъ, подъ расширеніе станціи «Барвенково», въ Изюмскомъ уѣздѣ, Харьковской губерніи,—до пятисотъ сорока квадратныхъ саженъ, подъ расширеніе нагорной канавы при станціи «Александровскъ», въ Александровскомъ уѣздѣ, Екатеринославской губерніи,—до семисотъ пятидесяти квадратныхъ саженъ, подъ устройство втораго пути на участкѣ «Лозовая-Синельниково», въ Павлоградскомъ уѣздѣ, той же губерніи,—до шестисотъ восьмидесяти трехъ квадратныхъ саженъ, подъ расширеніе полустанціи «Юрицино», въ Мелитопольскомъ уѣздѣ, Таврической губерніи,—до восьмисотъ семидесяти пяти квадратныхъ саженъ, для спрямленія русла рѣки Сѣвернаго Донца и устройства стока водъ изъ-подъ моста на 147 верстѣ, въ Бѣлгородскомъ уѣздѣ, Курской губерніи,—до одной тысячи двухсотъ квадратныхъ саженъ, подъ устройство водоема для вешнихъ водъ на 148 верстѣ, въ томъ же уѣздѣ—до двухсотъ сорока квадратныхъ саженъ; по Московско-Казанской желѣзной дорогѣ, подъ устройство разъѣздовъ: на 189 верстѣ, въ Рязанскомъ уѣздѣ и губерніи—до одной тысячи шестисотъ семидесяти шести квадратныхъ саженъ, на 239—240 верстѣ, въ Спасскомъ уѣздѣ, Рязанской губерніи,—до одной тысячи шестисотъ восьмидесяти квадратныхъ саженъ, на 282 верстѣ, въ томъ же уѣздѣ—до одной десятины двухсотъ пятидесяти квадратныхъ саженъ, на 363 верстѣ, въ Елатомскомъ уѣздѣ, Тамбовской губерніи,—до двухсотъ пятидесяти пяти квадратныхъ саженъ, на 427 верстѣ, въ Спасскомъ уѣздѣ, той же губерніи,—до одной тысячи двухсотъ сорока шести квадратныхъ саженъ, на 483 верстѣ, въ Наровчатскомъ уѣздѣ, Пензенской губерніи,—до одной тысячи восьмисотъ семидесяти пяти квадратныхъ саженъ, на 570 верстѣ, въ Инсарскомъ уѣздѣ, той же губерніи,—до одной тысячи трехсотъ семидесяти восьми квадратныхъ саженъ; по Сызрано-Вяземской желѣзной дорогѣ, для переустройства водоснабженія станціи «Протопопово», въ Тульскомъ уѣздѣ и губерніи — до двухсотъ тринадцати квадратныхъ саженъ.

Вслѣдствіе сего, разсмотрѣвъ положеніе по этому дѣлу Особаго въ Государственномъ Совѣтѣ Присутствія, повелѣваемъ: 1) сдѣлать надлежащія распоряженія къ отчужденію для упомянутыхъ цѣлей означенныхъ земель съ ихъ принадлежностями; 2) въ вознагражденіи владѣльцевъ поступить на основаніи общихъ узаконеній объ имуществахъ, отчуждаемыхъ по распоряженію Правительства, и 3) въ виду безотлагательной надобности въ упомянутыхъ земляхъ, занимать ихъ вслѣдъ за совершеніемъ описей оныхъ, съ соблюденіемъ правилъ, изложенныхъ въ статьяхъ 594 и 595 Законовъ Гражданскихъ (Свода Зак. Т. X, ч. I, изд. 1900 г.).

29030 Правительствующій Сенатъ къ исполненію сего не оставитъ учинить надлежащее распоряженіе.

29031 На подлинномъ Собственною Его Императорскаго Величества рукою подписано:

29032 «*НИКОЛАЙ*».

Въ Царскомъ Селѣ.
27 Марта 1907 года.

Скрѣпилъ: Государственный Секретарь
Баронъ Икскуль.

29030.—Марта 27. Именной Высочайшій указъ, данный Сенату (Собр. Узак. 1907 г. Апрѣля 3, отд. I, ст. 575).—*Объ отчужденіи изъ владѣнія потомственнаго почетнаго гражданина Сергѣя Смирнова участка земли для расширенія Большой Грузинской улицы города Москвы.*

Для расширенія Большой Грузинской улицы города Москвы оказалось необходимымъ занять изъ владѣнія потомственнаго почетнаго гражданина Сергѣя Смирнова участокъ земли, пространствомъ въ тридцать двѣ квадратныя сажени и сорокъ сотыхъ. Вслѣдствіе сего, разсмотрѣвъ положеніе по этому дѣлу Особаго въ Государственномъ Совѣтѣ Присутствія, повелѣваемъ: сдѣлать надлежащія распоряженія къ отчужденію въ собственность города Москвы для указанной цѣли означеннаго участка и въ вознагражденіи за оный, изъ средствъ названнаго города, поступить на основаніи общихъ узаконеній объ имуществахъ, отчуждаемыхъ по распоряженію Правительства.

Правительствующій Сенатъ къ исполненію сего не оставитъ учинить надлежащее распоряженіе.

На подлинномъ Собственною Его Императорскаго Величества рукою подписано:

«*НИКОЛАЙ*».

Въ Царскомъ Селѣ.
27 Марта 1907 года.

Скрѣпилъ: Государственный Секретарь
Баронъ Икскуль.

29031.—Марта 27. Именной Высочайшій указъ, данный Сенату (Собр. Узак. 1907 г. Апрѣля 3, отд. I, ст. 576).—*Объ отчужденіи участка земли для устройства шоссе отъ желѣзнодорожной станціи «Руенъ» до имѣнія «Вюркенъ», Вольмарскаго уѣзда, Лифляндской губерніи.*

Для устройства шоссе отъ желѣзнодорожной станціи «Руенъ» до имѣнія «Вюркенъ», Вольмарскаго уѣзда, Лифляндской губерніи, оказалось необходимымъ занять изъ владѣнія Николая Берзина участокъ земли, пространствомъ въ шестьсотъ сорокъ пять квадратныхъ саженъ. Вслѣдствіе сего, разсмотрѣвъ положеніе по этому дѣлу Особаго въ Государственномъ Совѣтѣ Присутствія, повелѣваемъ: сдѣлать надлежащія распоряженія къ отчужденію для указанной цѣли названнаго участка и въ вознагражденіи владѣльца, изъ средствъ дорожнаго капитала Лифляндской губерніи, поступить на основаніи общихъ узаконеній объ имуществахъ, отчуждаемыхъ по распоряженію Правительства.

Правительствующій Сенатъ къ исполненію сего не оставитъ учинить надлежащія распоряженія.

На подлинномъ Собственною Его Императорскаго Величества рукою подписано:

«*НИКОЛАЙ*».

Въ Царскомъ Селѣ.
27 Марта 1907 года.

Скрѣпилъ: Государственный Секретарь
Баронъ Икскуль.

29032.—Марта 27. Высочайше утвержденный Уставъ Общества Лодзинскихъ узкоколейныхъ электрическихъ подъѣздныхъ путей (трамваевъ).

Положеніе Втораго Департамента Государственнаго Совѣта, Высочайше утвержденное 27 Марта 1907 года (Собр. Узак. 1907 г. Мая 19, отд. II, ст. 279).—Второй Департаментъ Государственнаго Совѣта, разсмотрѣвъ совмѣстное представленіе Министровъ Финансовъ и Путей Сообщенія объ образованіи Общества Лодзинскихъ узкоколейныхъ электрическихъ подъѣздныхъ путей (трамваевъ), *положилъ*:

I. Проектъ Устава Общества Лодзинскихъ узкоколейныхъ электрическихъ подъѣздныхъ путей (трамваевъ) представить на Высочайшее Его Императорскаго Величества благовоззрѣніе.

II. Предоставить Министрамъ Финансовъ и Путей Сообщенія объявить учредителямъ означеннаго въ отдѣлѣ I Общества, что тяга на подъѣздныхъ путяхъ Лодзь—Александровъ и Лодзь—Константиновъ должна быть электрическая и что продленіе сихъ путей въ какую либо сторону, а равно и измѣненіе электрической тяги на паровую, не будетъ допущено.

Резолюція. Его Императорское Величество воспослѣдовавшее положеніе во Второмъ Департа-

29052

ментѣ Государственнаго Совѣта, объ образованіи Общества Лодзинскихъ узкоколейныхъ электрическихъ подъѣздныхъ путей (трамваевъ), Высочайше утвердить соизволилъ и повелѣлъ исполнить.

Уставъ.

I. Цѣль учрежденія Общества, его права и обязанности.

Образованіе Общества.

§ 1. Общество Лодзинскихъ узкоколейныхъ электрическихъ подъѣздныхъ путей (трамваевъ) образуется:

1) для пріобрѣтенія Лодзинско-Згержскаго и Лодзинско-Пабіяницкаго электрическихъ узкоколейныхъ подъѣздныхъ путей (трамваевъ) общаго пользованія отъ нынѣшнихъ владѣльцевъ оныхъ;

2) для продолженія названныхъ путей по территоріямъ городовъ Згержа и Пабіянице къ зданіямъ Магистратовъ;

3) для сооруженія такихъ же подъѣздныхъ путей отъ города Лодзи, по Александровскому шоссе, начиная отъ Згержской улицы предмѣстья Балутъ, до рынка посада Александрова и отъ города Лодзи, по Константиновскому шоссе, до рынка посада Константинова и вѣтви отъ Пабіяницкаго подъѣзднаго пути на 4-й верстѣ (считая отъ гор. Лодзи) до мѣстечка Руда-Пабіяницкая,—и

4) для эксплоатаціи перечисленныхъ (п. 1—3) путей.

Учредителями Общества состоятъ: Зенонъ Карловичъ Анштадтъ, Альфредъ Робертовичъ Бидерманъ, Адольфъ Эрнестовичъ Бухгольцъ, Эмиль Людовиковичъ Гейеръ, Юліусъ-Теодоръ Юліусовичъ Гейнцель, Генрихъ Людовиковичъ Громанъ, Эдуардъ Эдуардовичъ Гербстъ, Оскаръ Рудольфовичъ Киндлеръ, Станиславъ Адольфовичъ Лоренцъ, Теодоръ Карловичъ Мейергофъ, Анна Вильгельмовна Шейблеръ и Карлъ Карловичъ Шейблеръ.

Передача учредителями, до образованія Общества, своихъ правъ и обязанностей по учрежденію Общества другимъ лицамъ, исключеніе кого-либо изъ учредителей или присоединеніе новыхъ допускаются не иначе, какъ въ общемъ порядкѣ измѣненія Устава.

Общество признается состоявшимся, если до истеченія шести мѣсяцевъ со дня распубликованія сего Устава въ Собраніи Узаконеній и Распоряженій Правительства учредителями будетъ внесено въ избранныя ими, съ одобренія Министра Финансовъ, кредитныя установленія не менѣе 50% акціонернаго капитала (§ 22).

Протяженіе подъѣздныхъ путей.

§ 2. Общее протяженіе подъѣздныхъ путей составляетъ около 40 верстъ, а именно: Лодзь — Згержъ — $8^1/_2$ верстъ, Лодзь — Пабіянице — $11^1/_2$ верстъ, Лодзь — Александровъ около 11 верстъ, Лодзь—Константиновъ около 7 верстъ и вѣтвь къ мѣстечку Рудѣ-Пабіяницкой около 2-хъ верстъ.

Примѣчаніе. При составленіи окончательнаго исполнительнаго проекта сооружаемыхъ подъѣздныхъ путей, равно какъ и во время самаго производства работъ, Обществу, съ разрѣшенія Министра Путей Сообщенія, предоставляется измѣнять протяженіе отдѣльныхъ линій, съ тѣмъ, однако, чтобы удлиненіе ихъ не превышало 3% общаго протяженія подъѣздныхъ путей.

Срокъ владѣнія подъѣздными путями.

§ 3. Общество владѣетъ подъѣздными путями въ теченіе сорока восьми лѣтъ со дня открытія движенія по линіямъ Лодзь—Згержъ и Лодзь—Пабіянице, т. е. по 1 Іюля 1949 года, послѣ каковаго срока Правительство вступаетъ безплатно во владѣніе подъѣздными путями со всѣми ихъ принадлежностями.

Обязанности и права Общества по пріобрѣтенію недвижимыхъ имуществъ и по владѣнію ими.

§ 4. Общество не пользуется правомъ принудительнаго отчужденія недвижимыхъ имуществъ, но обязуется пріобрѣсти въ полную собственность всѣ земли частныхъ владѣльцевъ: потребныя какъ для сооруженныхъ уже, такъ равно и для вновь сооружаемыхъ линій и ихъ принадлежностей. Земли же городскія и казенныя могутъ быть Обществомъ арендуемы, но на срокъ не менѣе срока концессіи (§ 3).

Общество пользуется правомъ безвозмездной прокладки путей и постройки сооруженій на обочинахъ и обрѣзахъ шоссейныхъ и грунтовыхъ дорогъ на условіяхъ, устанавливаемыхъ: для дорогъ, состоящихъ въ вѣдѣніи Министерства Путей Сообщенія,—Министромъ Путей Сообщенія, а для дорогъ, состоящихъ въ вѣдѣніи Министерства Внутреннихъ Дѣлъ,—Министрами Путей Сообщенія и Внутреннихъ Дѣлъ, по взаимному ихъ соглашенію.

Имущество Общества, какъ недвижимое, такъ и движимое, составляющее принадлежность путей, не можетъ быть ни отчуждаемо, ни закладываемо, ни

29032 обременяемо долгами безъ особаго разрѣшенія Правительства.

Продажа принадлежностей путей допускается только съ цѣлью замѣны имущества, пришедшаго въ негодность, и лишь въ предѣлахъ, указанныхъ Общимъ Собраніемъ акціонеровъ.

Обязанности Общества по пріобрѣтенію существующихъ и по сооруженію новыхъ путей.

§ 5. Пріобрѣтеніе и постройка подъѣздныхъ путей, снабженіе ихъ подвижнымъ составомъ и всѣми принадлежностями эксплоатаціи производятся Обществомъ за его счетъ и страхъ, безъ пособій отъ Правительства, на условіяхъ и въ теченіе сроковъ, Уставомъ опредѣленныхъ.

Общество обязуется устроить при подъѣздныхъ путяхъ необходимыя для эксплоатаціи сѣти электрическія станціи и мастерскія, съ полнымъ оборудованіемъ, и передать ихъ Правительству въ полной исправности, безъ особой доплаты, въ составѣ прочаго имущества путей, какъ въ случаѣ выкупа послѣднихъ (§ 49), такъ и по истеченіи срока концессіи (§ 3).

Условія пріобрѣтенія подъѣздныхъ путей Лодзь—Згержъ и Лодзь—Пабіяницѣ.

§ 6. Общество обязано, до истеченія шести мѣсяцевъ со дня признанія его состоявшимся, представить: *а)* Министрамъ Путей Сообщенія и Финансовъ—соглашеніе съ владѣльцами подъѣздныхъ путей Лодзь—Згержъ и Лодзь—Пабіяницѣ о пріобрѣтеніи сихъ путей въ собственность и *б)* Министру Путей Сообщенія, чрезъ Инспектора по постройкѣ, разцѣночныя вѣдомости по каждому изъ сихъ путей въ отдѣльности.

Покупная цѣна пріобрѣтаемаго имущества не должна превышать утвержденной Министромъ Путей Сообщенія, по исполнительнымъ разцѣночнымъ вѣдомостямъ, строительной стоимости означенныхъ путей, съ начисленными на нее процентами за время сооруженія, и, во всякомъ случаѣ, не можетъ быть болѣе одного милліона рублей.

Опредѣленіе, въ означенныхъ предѣлахъ, окончательной покупной суммы предоставляется соглашенію имѣющаго быть созваннымъ для этой цѣли Общаго Собранія акціонеровъ съ владѣльцами пріобрѣтаемаго имущества (путей), причемъ владѣльцы путей въ означенномъ Собраніи правомъ голоса не пользуются.

Исчисленная такимъ способомъ сумма выплачивается облигаціями Общества по нарицательной ихъ стоимости, послѣ чего Общество вступаетъ во владѣніе подъѣздными путями со всѣмъ ихъ недвижимымъ и движимымъ имуществомъ, наличными средствами и вообще со всѣми правами и обязательствами.

Техническія условія сооруженія подъѣздныхъ путей.

§ 7. Ширина колеи подъѣздныхъ путей Лодзь—Александровъ и Лодзь—Константиновъ съ вѣтвью къ Рудѣ-Пабіяницкой составляетъ одинъ метръ (0,469 саж.). Тяга полагается электрическая.

Постройка путей производится Обществомъ согласно утвержденнымъ, 8 Іюня 1892 года, Управлявшимъ Министерствомъ Путей Сообщенія правиламъ сооруженія и эксплоатаціи паровозныхъ подъѣздныхъ къ желѣзнымъ дорогамъ путей общаго пользованія и утвержденнымъ Министромъ Путей Сообщенія разцѣночнымъ вѣдомостямъ, съ соблюденіемъ дополнительныхъ правилъ, какія, въ виду спеціальнаго типа путей, Министры Путей Сообщенія и Военный признаютъ необходимымъ примѣнить къ нимъ.

Подвижной составъ на сооружаемыхъ линіяхъ долженъ быть поставленъ, при открытіи движенія, въ количествѣ не менѣе 7 вагоновъ моторовъ и 7 вагоновъ прицѣпныхъ. Количество это увеличивается по мѣрѣ развитія движенія (§ 12).

Техническіе проекты и разцѣночныя вѣдомости.

§ 8. Не позже шести мѣсяцевъ со дня признанія Общества состоявшимся послѣднее обязано представить на утвержденіе Министерства Путей Сообщенія, чрезъ Инспектора по постройкѣ, въ трехъ экземплярахъ, техническія условія постройки, разцѣночныя вѣдомости и проекты намѣченныхъ къ постройкѣ новыхъ линій (пп. 2 и 3 § 1).

Условія производства работъ.

§ 9. Общество, немедленно по признаніи его состоявшимся, доводитъ о семъ до свѣдѣнія Министерства Путей Сообщенія, для назначенія инспекціи по постройкѣ.

До утвержденія Министромъ Путей Сообщенія разцѣночныхъ вѣдомостей, техническихъ условій и проектовъ новыхъ линій и до представленія Министру Финансовъ удостовѣренія о внесеніи акціонернаго капитала въ подлежащія кредитныя установленія

(§ 22), Общество не имѣетъ права приступать къ работамъ.

Всѣ работы и поставки по переустройству и сооруженію подъѣздныхъ путей производятся хозяйственнымъ распоряженіемъ или съ подряда на отдѣльныя постройки и поставки, заключеніе же оптоваго контракта на все предпріятіе или на отдѣльные участки путей воспрещается.

Отвѣтственность за несоблюденіе сего условія возлагается на Правленіе Общества.

Примѣчаніе. Учредители Общества не имѣютъ права заключать контракты или предварительныя условія на производство какихъ-либо работъ или поставокъ.

Срокъ производства работъ.

§ 10. О днѣ приступа къ работамъ Общество доводитъ до свѣдѣнія Министра Путей Сообщенія.

Общество обязано закончить постройку новыхъ (пп. 2 и 3 § 1) линій, снабдить ихъ всѣми принадлежностями эксплоатаціи и открыть движеніе по онымъ не-позже трехъ лѣтъ со дня признанія его состоявшимся.

Въ случаѣ пріостановки въ дѣйствіяхъ Общества или въ производствѣ работъ вслѣдствіе войны или другихъ равносильныхъ общественныхъ бѣдствій и вообще по обстоятельствамъ, не зависящимъ отъ Общества, Министръ Путей Сообщенія испрашиваетъ, чрезъ Второй Департаментъ Государственнаго Совѣта, Высочайшее соизволеніе на отдаленіе срока, назначеннаго для окончанія работъ.

Освидѣтельствованіе подъѣздныхъ путей.

§ 11. По окончаніи сооруженія подъѣздныхъ путей, Общество, не открывая по нимъ правильнаго движенія, испрашиваетъ распоряженіе Министра Путей Сообщенія объ освидѣтельствованіи произведенныхъ работъ и принадлежностей означенныхъ путей для удостовѣренія въ ихъ прочности и соотвѣтствіи съ утвержденными проектами, равно какъ въ возможности производить движеніе безостановочно и безопасно.

Чинамъ, командированнымъ Министромъ Путей Сообщенія для освидѣтельствованія сооруженныхъ линій, Правленіемъ Общества должны быть предъявлены планы направленія линій и полосы занятой земли, продольный и поперечный профили землянаго полотна и верхняго строенія путей, исполнительные чертежи сооруженій и принадлежностей сихъ путей и подвижнаго состава, а равно представлены соображенія о проектируемой организаціи управленія подъѣздными путями и содержанія ихъ. 29032

Обществу предоставляется испрашивать распоряженія Министра Путей Сообщенія объ освидѣтельствованіи производимыхъ работъ на отдѣльныхъ участкахъ путей и объ открытіи движенія по нимъ по мѣрѣ ихъ сооруженія.

По открытіи движенія на сооруженныхъ линіяхъ, Общество обязано въ срокъ, опредѣленный Министромъ Путей Сообщенія, окончить всѣ недодѣлки, которыя могутъ оказаться на подъѣздныхъ путяхъ ко времени открытія по нимъ движенія.

Примѣчаніе. Не могутъ служить препятствіемъ къ открытію движенія недодѣлки, не представляющія опасности или неудобствъ для движенія и допущенныя, съ согласія инспекціи путей, временныя устройства, признанныя Министромъ Путей Сообщенія удовлетворяющими требованіямъ безопасности и правильности движенія.

Эксплоатація подъѣздныхъ путей.

§ 12. Эксплоатація подъѣздныхъ путей производится согласно утвержденнымъ, 8 Іюня 1892 года, Управлявшимъ Министерствомъ Путей Сообщенія правиламъ сооруженія и эксплоатаціи паровозныхъ подъѣздныхъ къ желѣзнымъ дорогамъ путей общаго пользованія, съ соблюденіемъ дополнительныхъ правилъ, какія, въ виду спеціальнаго типа путей, Министры Путей Сообщенія и Военный признаютъ необходимымъ примѣнить къ нимъ.

Общество обязано постоянно содержать подъѣздные пути и движеніе по нимъ въ исправности для удовлетворенія всѣмъ потребностямъ эксплоатаціи въ отношеніи безопасности, удобства и непрерывности передвиженія пассажировъ и грузовъ.

Содержаніе на подъѣздныхъ путяхъ вагоновъ 1 класса для Общества не обязательно.

Текущій ремонтъ подъѣздныхъ путей производится согласно со смѣтою, утверждаемою Общимъ Собраніемъ акціонеровъ Общества, и съ соблюденіемъ техническихъ условій, утверждаемыхъ Министромъ Путей Сообщенія.

Устраиваемые Обществомъ городскія станціи, склады для грузовъ, элеваторы и тому подобныя сооруженія могутъ быть отдаваемы на условіяхъ, подлежащихъ утвержденію Министровъ Путей Сообщенія и Финансовъ, въ арендное пользованіе для храненія товаровъ и грузовъ, предназначаемыхъ къ перевозкѣ по линіямъ Общества.

29032 Всѣ работы и вообще устройства, вызываемыя потребностями развивающагося движенія, производятся Обществомъ за свой счетъ, по утвержденнымъ Министерствомъ Путей Сообщенія проектамъ, смѣтамъ или разцѣночнымъ вѣдомостямъ и подъ наблюденіемъ сего Министерства.

Обязательства Общества предъ Правительствомъ.

§ 13. По требованію Правительства, Общество обязано:

1) отвести за плату, опредѣленную по соглашенію Общества съ Правительствомъ, помѣщенія для чиновъ почтово-телеграфнаго вѣдомства и жандармской полиціи;

2) производить за счетъ Правительства всякія, не вызываемыя потребностями коммерческаго движенія, работы на подъѣздныхъ путяхъ, а равно допускать производство таковыхъ работъ непосредственнымъ распоряженіемъ Правительства и за его счетъ,—и

3) подчиняться въ отношеніи перевозки почтъ Высочайше утвержденнымъ, 9 Января 1873 года (51743), временнымъ Правиламъ и тѣмъ узаконеніямъ и распоряженіямъ, кои могутъ быть изданы въ измѣненіе и дополненіе сихъ Правилъ.

Плата за перевозку почты взимается, въ теченіе первыхъ пяти лѣтъ со дня признанія Общества состоявшимся, въ размѣрѣ, опредѣляемомъ по соглашенію съ почтовымъ вѣдомствомъ; если же таковаго соглашенія не послѣдуетъ, то размѣръ платы устанавливается въ порядкѣ § 20.

Перевозка войскъ и арестантовъ.

§ 14. Перевозка военныхъ и морскихъ чиновъ, отправляемыхъ отдѣльно и командами, разнаго рода военныхъ тяжестей, лошадей, обоза, амуниціи, артиллеріи и разныхъ военныхъ припасовъ, а также арестантовъ съ ихъ тяжестями и конвойныхъ при нихъ, должна быть производима Обществомъ согласно Положеніямъ 12 Января 1873 года (51755) и 24 Марта 1877 года (57096) о перевозкѣ войскъ и арестантовъ по желѣзнымъ дорогамъ, или же согласно тѣмъ правиламъ, которыя могутъ быть впредь на сей предметъ изданы,—со взысканіемъ провозныхъ платъ по коммерческому тарифу, дѣйствующему на Лодзинскихъ подъѣздныхъ путяхъ.

Примѣчаніе. На подъѣздные пути распространяется дѣйствіе правилъ о льготномъ проѣздѣ по желѣзнымъ дорогамъ воинскихъ чиновъ [пп. 32—45 прил. къ ст. 18 (примѣч. 1) Общ. Уст. Росс. жел. дор., изд. 1906 г.], а равно и постановленій, могущихъ послѣдовать въ измѣненіе и дополненіе означенныхъ правилъ.

Провозная плата.

§ 15. Въ отношеніи установленія тарифовъ Общество подчиняется дѣйствующимъ общимъ правиламъ о желѣзнодорожныхъ тарифахъ [пп. 1—16 прил. къ ст. 18 (примѣч. 1) Общ. Уст. Росс. жел. дор., изд. 1906 г.] и тѣмъ законоположеніямъ, которыя могутъ быть изданы въ дополненіе и измѣненіе означенныхъ правилъ.

Обществу предоставляется, въ теченіе первыхъ пяти лѣтъ со дня признанія его состоявшимся, право—въ случаѣ введенія распоряженіемъ Правительства льготныхъ тарифовъ [пп. 22—31 прил. къ ст. 18 (примѣч. 1) Общ. Уст. Росс. жел. дор., изд. 1906 г.], на осуществленіе коихъ желѣзная дорога не изъявитъ согласія,—получать изъ казны, въ возмѣщеніе причиненныхъ введеніемъ такихъ тарифовъ убытковъ, разницу между платами, расчитанными по обыкновенному коммерческому тарифу и по льготному тарифу.

Телеграфъ и телефонъ подъѣздныхъ путей.

§ 16. Общество обязано по всему протяженію подъѣздныхъ путей устроить телеграфъ или телефонъ согласно дѣйствующимъ или могущимъ быть изданными для желѣзныхъ дорогъ по сему предмету правиламъ.

Къ телеграфнымъ или телефоннымъ столбамъ Общества могутъ быть подвѣшены проводы правительственныхъ телеграфовъ и телефоновъ. Общество обязано охранять означенные проводы и предоставить на станціяхъ необходимыя для правительственнаго телеграфа помѣщенія безъ всякой за сіе платы.

Условія снабженія подъѣздныхъ путей подвижнымъ составомъ и прочими принадлежностями.

§ 17. Потребные для сооруженія и эксплоатаціи подъѣздныхъ путей подвижной составъ, рельсы, скрѣпленія и вообще всѣ части и принадлежности подвижнаго состава, желѣзнодорожныхъ сооруженій и телеграфа (или телефона) должны быть изготовляемы на русскихъ заводахъ и изъ матеріаловъ отечественнаго производства.

Ввозъ поименованныхъ предметовъ изъ-за границы, съ оплатою ихъ таможенною пошлиною, разрѣшается лишь въ исключительныхъ случаяхъ Ми-

нистрами Путей Сообщенія, Финансовъ и Торговли и Промышленности, по взаимному ихъ, въ каждомъ отдѣльномъ случаѣ, соглашенію.

Отчетность Общества предъ Правительствомъ.

§ 18. По окончаніи постройки Общество обязано представить Министерству Путей Сообщенія подробную, по установленной формѣ составленную, опись подъѣздныхъ путей, съ показаніемъ въ ней стоимости работъ, сооруженій и прочихъ принадлежностей путей, а также расходовъ по ихъ переустройству и сооруженію.

Такія же описи представляются Обществомъ черезъ каждыя пять лѣтъ, съ указаніемъ въ нихъ происшедшихъ за истекшее пятилѣтіе измѣненій.

Сверхъ того, Общество представляетъ Министру Путей Сообщенія: 1) не позже 1 Сентября—составленную по установленной формѣ годовую смѣту прихода и расхода по эксплоатаціи подъѣздныхъ путей въ предстоящемъ году и не позже 1 Іюля—отчетъ о приходѣ и расходѣ за истекшій годъ, съ соотвѣтствующими принятыми въ смѣтѣ подраздѣленіями, и 2) всѣ тѣ свѣдѣнія, которыя Министерство признаетъ нужнымъ получить отъ Общества.

Годовой отчетъ Правленія Общества, немедленно по утвержденіи Общимъ Собраніемъ акціонеровъ, доставляется въ Министерства Финансовъ и Путей Сообщенія, а также въ Государственный Контроль, въ количествѣ экземпляровъ, какое будетъ этими вѣдомствами указано.

Участіе Общества въ издержкахъ Правительства.

§ 19. Во время эксплоатаціи дорогъ Общество обязано уплачивать ежегодно съ каждой версты протяженія путей по 5 рублей на содержаніе желѣзнодорожныхъ училищъ и по 2 рубля на содержаніе Инвалиднаго дома Императора Александра II.

Суммы, выплачиваемыя на вышеозначенныя надобности, относятся къ расходамъ эксплоатаціи.

Общество не участвуетъ въ расходахъ по содержанію правительственной инспекціи и жандармской полиціи.

Порядокъ обжалованія распоряженій Министровъ Путей Сообщенія и Финансовъ.

§ 20. Обществу предоставляется въ теченіе мѣсячнаго срока со дня полученія распоряженія Министровъ Путей Сообщенія или Финансовъ, относящагося до правъ и обязанностей Общества по сооруженію и эксплоатаціи подъѣздныхъ путей и вообще по исполненію сего Устава, заявить подлежащему Министру о своемъ несогласіи съ его распоряженіемъ.

Заявленіе это, не позже двухъ мѣсяцевъ со времени подачи, вносится Министромъ, съ его по существу онаго объясненіями, на уваженіе Втораго Департамента Государственнаго Совѣта. До разрѣшенія дѣла Общество не вправѣ принимать какія-либо несогласныя съ распоряженіемъ Министра мѣры.

Разномыслія между Обществомъ и Правительствомъ по вопросамъ техническимъ разрѣшаются Министромъ Путей Сообщенія окончательно.

Подчиненіе Общества общимъ законамъ.

§ 21. Во всѣхъ случаяхъ, настоящимъ Уставомъ не предусмотрѣнныхъ, Общество подчиняется общимъ и мѣстнымъ законамъ, какъ нынѣ дѣйствующимъ, такъ равно и тѣмъ, кои могутъ быть впредь изданы.

II. Капиталы Общества.

Основной капиталъ Общества.

§ 22. Основной капиталъ Общества образуется посредствомъ выпуска Обществомъ негарантированныхъ: *а)* акцій, стоимостью по 100 рублей каждая, на общую сумму 600.000 рублей нарицательныхъ, и *б)* 5% облигацій на общую сумму до 1.000.000 рублей нарицательныхъ.

Акціонерный капиталъ реализуется по нарицательной цѣнѣ въ срокъ не позднѣе одного года со дня признанія Общества состоявшимся и, за отчисленіемъ изъ него суммы, опредѣленной по разцѣночнымъ вѣдомостямъ на образованіе оборотнаго капитала (§ 27), предназначается на покрытіе всѣхъ предстоящихъ Обществу расходовъ по сооруженію и переустройству подъѣздныхъ путей на точномъ основаніи техническихъ условій, исполнительнаго проекта и разцѣночныхъ вѣдомостей, а также на покрытіе расходовъ по выпуску акцій и облигацій и на уплату гербоваго сбора по облигаціямъ.

Суммы, вырученныя отъ реализаціи акціонернаго капитала, вносятся въ избранныя, съ одобренія Министра Финансовъ, кредитныя установленія.

Если, по утвержденіи Министромъ Путей Сообщенія разцѣночныхъ вѣдомостей сооружаемыхъ

29052 Обществомъ линій, а Министромъ Финансовъ—расходовъ по реализаціи акцій и облигацій, окажется, что акціонерный капиталъ недостаточенъ для покрытія относимыхъ на него по Уставу расходовъ, то Общество обязывается выпустить дополнительныя акціи на соотвѣтственную сумму.

Если же акціонерный капиталъ превыситъ сумму означенныхъ расходовъ, то свободный его остатокъ обращается на досрочное погашеніе облигацій.

Нарицательный размѣръ облигаціоннаго капитала опредѣляется въ зависимости отъ суммы, потребной для производства расчетовъ по пріобрѣтенію подъѣздныхъ путей Лодзь—Згержъ и Лодзь—Пабіянице въ порядкѣ, указанномъ въ § 6.

Облигаціи обезпечиваются всѣмъ достояніемъ Общества и погашаются уплатой нарицательной ихъ стоимости въ теченіе срока, опредѣленнаго въ § 3.

Условія выпуска и погашенія акцій и облигацій.

§ 23. Подробныя условія выпуска, а также планъ погашенія акцій и облигацій Общества, утверждаются Министромъ Финансовъ.

Печатаніе акцій, облигацій и купонныхъ листовъ по установленной Министромъ Финансовъ формѣ производится въ Экспедиціи Заготовленія Государственныхъ Бумагъ.

Облигаціи погашаются ежегодно посредствомъ тиража, согласно условіямъ ихъ выпуска.

Для погашенія въ теченіе срока существованія Общества акцій образуется особый фондъ изъ ежегодныхъ отчисленій части чистыхъ прибылей (§ 28), согласно утвержденному Министромъ Финансовъ плану. Фондъ погашенія акцій хранится въ государственныхъ бумагахъ или въ гарантированныхъ Правительствомъ облигаціяхъ желѣзныхъ дорогъ, или въ закладныхъ листахъ земельныхъ банковъ, по указанію Министра Финансовъ, причемъ нарастающіе проценты причисляются къ фонду. По окончаніи срока существованія Общества или по выкупѣ подъѣздныхъ путей въ казну, суммы фонда распредѣляются между акціонерами пропорціонально количеству принадлежащихъ каждому изъ нихъ акцій.

Строительный капиталъ.

§ 24. По мѣрѣ необходимости производства расходовъ и исполненія работъ и поставокъ, предусмотрѣнныхъ разцѣночными вѣдомостями, Обществу выдаются изъ строительнаго капитала необходимыя суммы по удостовѣреніямъ Министерства Путей Сообщенія о дѣйствительномъ исполненіи упомянутыхъ работъ и поставокъ, или же авансами, безъ залоговъ, съ тѣмъ, чтобы общая сумма состоящихъ въ распоряженіи Общества авансовъ не превосходила 50% указанной въ разцѣночной вѣдомости стоимости остающихся къ исполненію работъ и поставокъ. Выдача Обществу суммъ по означеннымъ удостовѣреніямъ производится въ теченіе одной недѣли со дня представленія ихъ въ Министерство Финансовъ.

Въ случаѣ выдачи Обществу, вслѣдствіе неточности расчетовъ, суммъ большихъ, чѣмъ слѣдовало, излишне выданныя суммы засчитываются въ послѣдующія выдачи.

Если Министръ Путей Сообщенія признаетъ возможнымъ отмѣнить, по соглашенію съ Обществомъ, производство какихъ либо работъ, предположенныхъ за счетъ строительнаго капитала, то освобождающаяся по разцѣночнымъ вѣдомостямъ сумма сего капитала поступаетъ въ запасный капиталъ Общества. Суммы же, остающіяся неизрасходованными по работамъ, отложеннымъ на время, сохраняются въ подлежащихъ статьяхъ разцѣночной вѣдомости.

Требованія кредиторовъ Общества могутъ быть удовлетворяемы лишь на счетъ суммъ строительнаго капитала, отпущенныхъ уже въ распоряженіе Общества, и не подлежатъ обращенію на ту часть сего капитала, которая находится въ вѣдѣніи Правительства.

Если строительный капиталъ окажется недостаточнымъ для выполненія предусмотрѣнныхъ разцѣночными вѣдомостями работъ по устройству путей, то Общество обязано, безъ содѣйствія Правительства, изыскать средства, необходимыя для окончанія упомянутыхъ работъ и для удовлетворенія своихъ кредиторовъ, если бы таковые оказались.

Если же, по окончаніи устройства подъѣздныхъ путей во всемъ согласно съ требованіями настоящаго Устава, окажется свободный остатокъ строительнаго капитала, то остатокъ этотъ, за вычетомъ суммы, назначенной, съ утвержденія Министра Путей Сообщенія, Общимъ Собраніемъ акціонеровъ въ награду лицамъ, принимавшимъ участіе въ строительныхъ работахъ, зачисляется въ запасный капиталъ Общества.

По исполненіи сего, счета строительнаго капитала закрываются.

Вспомогательные капиталы.

§ 25. Для обезпеченія исправнаго содержанія подъѣздныхъ путей и для своевременнаго удовлетворенія потребностей эксплоатаціи Общество обязывается образовать вспомогательные капиталы: запасный и оборотный.

Запасный капиталъ предназначается на покрытіе непредвидѣнныхъ и чрезвычайныхъ расходовъ, а также на расходы по исправленію подъѣздныхъ путей и ихъ сооруженій, усиленію подвижнаго состава, проложенію добавочныхъ путей и т. п.

Оборотный капиталъ предназначается исключительно на заготовленіе матеріаловъ и запасовъ, потребныхъ для эксплоатаціи путей.

Означенные капиталы расходуются: запасный—съ разрѣшенія Министра Путей Сообщенія, а оборотный—на основаніи постановленій Общаго Собранія акціонеровъ, въ предѣлахъ смѣты, утверждаемой Министромъ Путей Сообщенія.

Суммы запаснаго и оборотнаго капиталовъ, какъ имѣющія особое назначеніе, не могутъ быть расходуемы на иные предметы, кромѣ вышеуказанныхъ.

Запасный капиталъ.

§ 26. Запасный капиталъ Общества образуется: *а)* изъ суммъ, освобождающихся за отмѣною работъ во время переустройства и сооруженія путей (§ 24), и *б)* изъ ежегодныхъ отчисленій въ размѣрѣ 2% чистаго дохода отъ эксплоатаціи предпріятія (§ 28).

Отчисленія изъ чистаго дохода прекращаются по достиженіи запаснымъ капиталомъ: при одной колеѣ—2.000 рублей, а при двойной колеѣ—3.000 рублей на каждую версту протяженія. Если затѣмъ изъ запаснаго капитала будутъ произведены расходы, то отчисленія эти возобновляются до пополненія его до означенныхъ нормъ.

Запасный капиталъ помѣщается въ государственныя процентныя бумаги, гарантированныя Правительствомъ облигаціи желѣзныхъ дорогъ и закладные листы земельныхъ банковъ, а временно свободная его наличность хранится на текущемъ счету въ учрежденіяхъ Государственнаго Банка или въ указанныхъ Министромъ Финансовъ частныхъ кредитныхъ установленіяхъ.

По истеченіи срока владѣнія Обществомъ подъѣздными путями, или по иномъ прекращеніи дѣйствія настоящаго Устава, запасный капиталъ обращается, прежде всего, на покрытіе долговъ Общества, остающаяся же засимъ сумма распредѣляется между акціонерами пропорціонально количеству принадлежащихъ каждому изъ нихъ акцій. 29032

Оборотный капиталъ.

§ 27. Оборотный капиталъ образуется изъ средствъ, ассигнованныхъ по разцѣночнымъ вѣдомостямъ на первоначальныя потребности эксплоатаціи, по расчету не свыше 2.000 рублей на версту однопутнаго протяженія линій.

Относительно оборотнаго капитала соблюдаются слѣдующія правила:

а) Оборотный капиталъ можетъ состоять какъ изъ потребныхъ для эксплоатаціи матеріаловъ и запасовъ, такъ и изъ временно свободныхъ денежныхъ суммъ.

Примѣчаніе. При перечисленіи въ оборотный капиталъ предметовъ, пріобрѣтенныхъ на средства, особо назначенныя по разцѣночнымъ вѣдомостямъ на покупку запасныхъ частей подвижнаго состава или иныхъ запасовъ, размѣръ оборотнаго капитала увеличивается на сумму заготовительной стоимости означенныхъ предметовъ.

б) Оборотному капиталу, какъ матеріальному, такъ и денежному, ведется отдѣльный счетъ.

в) По мѣрѣ поступленія матеріаловъ оборотнаго капитала въ употребленіе, заготовительная стоимость ихъ возмѣщается капиталу изъ смѣтныхъ суммъ того года, въ которомъ они были обращены на надобности эксплоатаціи. По изъятіи изъ обращенія матеріалы эти снова въ оборотный капиталъ не поступаютъ и, при непригодности къ дальнѣйшему употребленію, продаются, съ зачисленіемъ вырученныхъ суммъ въ доходъ по эксплоатаціи; на томъ же основаніи продаются и находящіеся въ запасѣ матеріалы оборотнаго капитала, признанные негодными или ненужными, причемъ заготовительная стоимость сихъ послѣднихъ возмѣщается капиталу, по указанію Министровъ Путей Сообщенія и Финансовъ, или изъ средствъ эксплоатаціи того года, въ которомъ состоялась продажа, или изъ суммъ запаснаго капитала.

г) Свободныя суммы оборотнаго капитала хранятся на текущемъ счету въ кредитныхъ установленіяхъ, указанныхъ Министромъ Финансовъ, а нарастающіе на эти суммы проценты причисляются къ доходамъ эксплоатаціи подъѣздныхъ путей за соотвѣтствующій годъ.

29032 *д)* Оборотный капиталъ составляетъ нераздѣльную принадлежность подъѣздныхъ путей и, при переходѣ послѣднихъ въ казну на основаніи §§ 3 и 47—49 Устава, передается ей вмѣстѣ съ путями безъ всякаго вознагражденія.

Чистый доходъ и прибыль.

§ 28. Сумма, остающаяся отъ валоваго дохода по эксплоатаціи подъѣздныхъ путей и прочихъ устройствъ Общества, за покрытіемъ всѣхъ расходовъ по управленію, содержанію, дѣйствію и ремонту означенныхъ путей и устройствъ, а также убытковъ предпріятія, составляетъ чистый доходъ Общества.

Изъ чистаго дохода отчисляются подлежащія суммы: *а)* на уплату роста и погашенія по облигаціямъ Общества и *б)* на составленіе запаснаго капитала (§ 26). Остатокъ, за таковыми отчисленіями, составляетъ чистую прибыль Общества. Прибыль эта, если она, по отчисленіи изъ нея назначенной по плану (§ 23) суммы въ фондъ погашенія акціонернаго капитала, не превышаетъ 8% на акціонерный капиталъ, поступаетъ полностью въ собственность акціонеровъ и распредѣляется по постановленіямъ Общаго Собранія; если же чистая прибыль превышаетъ указанную норму, то излишекъ дѣлится поровну между Обществомъ и казною. Если чистая прибыль за какой-либо годъ не достигнетъ суммы, подлежащей въ тотъ годъ отчисленію въ фондъ погашенія акціонернаго капитала, то отчисленіе это производится въ размѣрѣ имѣющейся чистой прибыли, съ соотвѣтственнымъ увеличеніемъ отчисленія изъ чистой прибыли послѣдующаго года.

Акціи.

§ 29. Акціи Общества могутъ быть, по желанію владѣльцевъ, именныя или на предъявителя. Къ акціямъ прилагаются листы купоновъ для полученія по нимъ могущаго оказаться дивиденда.

Передача именныхъ акцій удостовѣряется передаточною на нихъ надписью, причемъ акціи при особомъ объявленіи предъявляются Правленію Общества для отмѣтки въ книгахъ. Передаточныя надписи на именныхъ акціяхъ совершаются самимъ Правленіемъ только въ случаяхъ перехода акцій по завѣщанію или въ порядкѣ наслѣдованія по закону, а также по судебному рѣшенію.

Купоны къ именнымъ акціямъ не могутъ быть передаваемы отдѣльно отъ акцій, за исключеніемъ купоновъ за текущій годъ, о передачѣ которыхъ никакихъ объявленій и удостовѣреній не требуется.

О размѣрѣ, времени и мѣстѣ выдачи дивиденда Правленіе помѣщаетъ публикаціи въ «Правительственномъ Вѣстникѣ» и въ другихъ газетахъ, по указанію Общаго Собранія акціонеровъ.

Утрата, акцій облигацій и купоновъ.

§ 30. Утратившій именныя акціи или купоны къ нимъ, за исключеніемъ купоновъ за текущій годъ, долженъ письменно заявить о томъ Правленію, съ означеніемъ нумеровъ утраченныхъ акцій или купоновъ. Правленіе производитъ за его счетъ публикацію. Если, по прошествіи шести мѣсяцевъ со дня публикаціи, не будетъ доставлено никакихъ свѣдѣній объ утраченныхъ акціяхъ или купонахъ, то выдаются новыя именныя акціи или купоны подъ прежними нумерами, съ надписью, что они выданы взамѣнъ утраченныхъ.

Объ утратѣ купоновъ къ именнымъ акціямъ за текущій годъ, акцій на предъявителя, облигацій или купоновъ къ нимъ, Правленіе никакихъ заявленій не принимаетъ, и владѣльцемъ ихъ всегда признается предъявитель.

Суммы, не востребованныя по акціямъ, облигаціямъ и купонамъ.

§ 31. Проценты по облигаціямъ, дивидендъ по акціямъ и суммы, причитающіяся по вышедшимъ въ тиражъ облигаціямъ, не востребованные въ теченіе установленныхъ закономъ сроковъ давности, подлежатъ выдачѣ не иначе, какъ по рѣшенію суда. Невыданныя суммы этого рода поступаютъ въ пользу пенсіонной или сберегательно-вспомогательной кассы служащихъ на подъѣздныхъ путяхъ.

Проценты на подлежавшія выдачѣ, но не взятыя своевременно суммы ни въ какомъ случаѣ не уплачиваются.

III. Управленіе дѣлами Общества.

Правленіе Общества и его распорядительные органы.

§ 32. Управленіе дѣлами Общества возлагается на Правленіе.

Правленіе есть представитель Общества предъ Правительствомъ и частными лицами, а потому дѣйствія Правленія, совершенныя въ предѣлахъ предоставленныхъ ему правъ и полномочій, обязательны для Общества.

29052

Въ качествѣ представителя отъ Общества, Правленіе дѣйствуетъ безъ особой отъ него довѣренности, пользуясь при этомъ правомъ избирать отъ себя довѣренныхъ, снабжая ихъ довѣренностями на общемъ основаніи.

Мѣстопребываніе Правленія назначается въ городѣ Лодзи.

Правленіе имѣетъ печать съ надписью «Правленіе Лодзинскихъ узкоколейныхъ электрическихъ подъѣздныхъ путей (трамваевъ)».

Предѣлы правъ и полномочій Правленія опредѣляются симъ Уставомъ, а равно общими и мѣстными законами.

Предметы вѣдѣнія Правленія.

§ 33. Предметы вѣдѣнія Правленія суть слѣдующіе: *а)* веденіе всѣхъ дѣлъ Общества; *б)* опредѣленіе правилъ и порядка внутренняго устройства всѣхъ частей управленія дѣлами Общества; *в)* составленіе годовыхъ смѣтъ приходовъ и расходовъ Общества по эксплоатаціи подъѣздныхъ путей и представленіе ихъ на разсмотрѣніе и утвержденіе Общаго Собранія акціонеровъ; *г)* пріемъ и расходованіе поступающихъ суммъ, утвержденіе расчетовъ съ контрагентами и разрѣшеніе по этимъ расчетамъ платежей—въ предѣлахъ утвержденныхъ Общимъ Собраніемъ акціонеровъ годовыхъ смѣтъ и предоставленныхъ имъ Правленію полномочій; *д)* составленіе годовыхъ докладовъ и отчетовъ по веденію дѣлъ Общества и по приходу и расходу суммъ, ему принадлежащихъ, составленіе баланса всѣхъ счетовъ Общества и распредѣленіе чистаго дохода (§ 28); *е)* разсмотрѣніе проектовъ и утвержденіе смѣтъ строительныхъ и ремонтныхъ работъ, заключеніе контрактовъ и условій на постройки, работы или на пріобрѣтеніе потребныхъ для подъѣздныхъ путей матеріаловъ: во время сооруженія подъѣздныхъ путей—въ предѣлахъ разцѣночныхъ вѣдомостей, а во время эксплоатаціи— въ предѣлахъ смѣтнаго назначенія или даннаго Общимъ Собраніемъ акціонеровъ полномочія; *ж)* составленіе и заключеніе договоровъ, съ представленіемъ ихъ, въ подлежащихъ случаяхъ, на предварительное утвержденіе Общаго Собранія акціонеровъ или Министровъ Путей Сообщенія и Финансовъ, по принадлежности; *з)* опредѣленіе и увольненіе служащихъ въ учрежденіяхъ Общества лицъ, съ представленіемъ предположеній своихъ по сему предмету, въ подлежащихъ случаяхъ, на утвержденіе Министра Путей Сообщенія; *и)* опредѣленіе обязанностей служащихъ и назначеніе имъ содержанія, пособій и наградъ изъ суммъ, смѣтами на этотъ предметъ опредѣленныхъ; *і)* вчинаніе исковъ, а равно заключеніе,—въ предѣлахъ полномочія, даннаго Общимъ Собраніемъ акціонеровъ,—мировыхъ сдѣлокъ по дѣламъ Общества; *к)* разрѣшеніе освобожденія залоговъ и представленіе по принадлежности ходатайствъ о прекращеніи мѣръ обезпеченія и взысканія съ имуществъ; *л)* установленіе и измѣненіе провозныхъ платъ, съ соблюденіемъ правилъ, указанныхъ въ § 15 Устава; *м)* продажа негоднаго и ненужнаго имущества Общества согласно указаніямъ Общаго Собранія акціонеровъ; *н)* предварительное обсужденіе всѣхъ вопросовъ, подлежащихъ разсмотрѣнію Общихъ Собраній акціонеровъ; *о)* составленіе программы занятій каждаго Общаго Собранія акціонеровъ, а также созваніе сихъ Собраній; *п)* производство отъ имени Общества публикацій; *р)* опредѣленіе, по указаніямъ Общаго Собранія акціонеровъ, способовъ временнаго помѣщенія свободныхъ суммъ Общества, и *с)* представленіе на разрѣшеніе Общаго Собранія акціонеровъ предположеній относительно употребленія запаснаго капитала.

Составъ Правленія.

§ 34. Правленіе Общества состоитъ изъ пяти Директоровъ, избираемыхъ Общимъ Собраніемъ акціонеровъ.

Кромѣ Директоровъ Правленія, въ первомъ Общемъ Собраніи акціонеровъ избираются три кандидата на должности Директоровъ.

По истеченіи года со дня избранія Директоры и кандидаты выбываютъ ежегодно по одному, сначала по жребію, а затѣмъ по давности избранія, причемъ для замѣщенія выбывшихъ Общія Собранія акціонеровъ производятъ новые выборы.

Для ближайшаго завѣдыванія текущими дѣлами Общества Правленіе, съ утвержденія Общаго Собранія акціонеровъ, можетъ избрать изъ своей среды или изъ сторонихъ лицъ одного Директора-распорядителя, который снабжается, для руководства въ своихъ дѣйствіяхъ, особою инструкціею, утверждаемою и измѣняемою Общимъ Собраніемъ акціонеровъ. Если бы Правленіе нашло нужнымъ заключить письменныя срочныя условія съ Директоромъ-распорядителемъ, то такія условія также подлежатъ утвержденію Общаго Собранія акціонеровъ.

Въ случаѣ болѣзни, отсутствія или совершеннаго выбытія кого-либо изъ Директоровъ Правленія, кандидаты замѣщаютъ ихъ въ порядкѣ большинства

29052 голосовъ, полученныхъ при избраніи, вступая при этомъ во всѣ права и обязанности Директоровъ Правленія.

Кандидатъ, замѣстившій окончательно покинувшаго службу въ Обществѣ Директора, остается въ этой должности до ближайшаго Общаго Собранія акціонеровъ, которое избираетъ новаго Директора на время, остающееся до истеченія срока службы выбывшаго.

Кандидаты могутъ участвовать въ засѣданіяхъ Правленія только съ правомъ совѣщательнаго голоса. Выбывшіе Директоры и кандидаты могутъ быть вновь избираемы на эти должности.

Директоры, кандидаты и служащіе въ учрежденіяхъ Общества должны быть русскими подданными.

Директоры Правленія ежегодно избираютъ изъ своей среды Предсѣдателя Правленія. Въ случаѣ отсутствія, болѣзни или выбытія Предсѣдателя Правленія, мѣсто его заступаетъ другой Директоръ Правленія, по выбору остальныхъ членовъ Правленія.

Обязанности Директора Правленія прекращаются до срока: *а)* вслѣдствіе постановленія Общаго Собранія акціонеровъ; *б)* въ случаѣ объявленія Директора, въ установленномъ порядкѣ, несостоятельнымъ должникомъ; *в)* въ случаѣ занятія имъ другой должности въ Обществѣ; *г)* въ случаѣ принятія имъ подряда въ Обществѣ или пріобрѣтенія на Общество какой-либо претензіи, и *д)* въ случаѣ увольненія по требованію Министра Путей Сообщенія.

Директоры Правленія и кандидаты, въ случаяхъ законопротивныхъ распоряженій и преступленія предѣловъ власти, подлежатъ отвѣтственности на общемъ основаніи законовъ.

Порядокъ веденія дѣлъ въ Правленіи.

§ 35. Правленіе Общества собирается по мѣрѣ надобности, по приглашенію Предсѣдателя или заступающаго его мѣсто, но, во всякомъ случаѣ, не менѣе одного раза въ недѣлю.

Засѣданія Правленія считаются законносостоявшимися при участіи въ нихъ не менѣе трехъ Директоровъ или заступающихъ ихъ мѣсто кандидатовъ.

Рѣшенія Правленія постановляются по большинству голосовъ присутствующихъ Директоровъ. Въ случаѣ равенства голосовъ, голосъ Предсѣдателя даетъ перевѣсъ.

Директоръ Правленія, не согласный съ рѣшеніемъ большинства, можетъ требовать занесенія своего мнѣнія въ протоколъ засѣданія и въ такомъ случаѣ освобождается отъ отвѣтственности за принятое большинствомъ рѣшеніе.

Требованія суммъ изъ кредитныхъ установленій и вообще отъ мѣстъ и лицъ, которымъ довѣрено храненіе капиталовъ Общества, трансферты государственныхъ фондовъ, квитанціи въ полученіи и надписи о передачѣ должныхъ Обществу суммъ, кромѣ суммъ по текущимъ расчетамъ, должны быть снабжены подписями трехъ Директоровъ Правленія или заступающихъ ихъ мѣсто кандидатовъ.

Выдача суммъ по текущимъ расчетамъ, т. е. изъ наличной кассы Правленія, производится на основаніи постановленій Правленія по ордерамъ, подписаннымъ однимъ изъ уполномоченныхъ Правленіемъ Директоровъ.

Вѣдомость всѣхъ произведенныхъ выдачъ представляется еженедѣльно на утвержденіе Правленія.

Представленія Правленія Министерствамъ и другимъ высшимъ правительственнымъ учрежденіямъ дѣлаются не иначе, какъ по законносостоявшимся постановленіямъ Правленія.

О происшедшихъ въ составѣ Директоровъ и кандидатовъ измѣненіяхъ Правленіе немедленно публикуетъ во всеобщее свѣдѣніе и, сверхъ того, своевременно увѣдомляетъ подлежащія кредитныя установленія и правительственныя мѣста и лица, съ представленіемъ подписей тѣхъ Директоровъ и кандидатовъ, которые уполномочены подписывать денежные документы.

Въ отношеніи переписки, сношеній и счетоводства Общество соблюдаетъ правила, изложенныя въ отдѣлѣ VIII Высочайше утвержденнаго, 6 Іюня 1905 года (26368), положенія Комитета Министровъ. Счетоводство производится въ русской монетѣ. Книги Общества за каждый истекшій годъ заключаются 31 Декабря. По заключеніи книгъ Правленіе составляетъ годовой отчетъ о приходахъ и расходахъ суммъ и о дѣйствіяхъ Общества, балансъ оборотовъ имущества и всѣхъ долговъ Общества, а также особый о семъ докладъ. Отчетъ, балансъ и докладъ поступаютъ на разсмотрѣніе Ревизіонной Коммисіи (§ 39) не позже Апрѣля слѣдующаго за отчетнымъ года и засимъ, не позже Мая того-же года, представляются Правленіемъ, вмѣстѣ съ заключеніемъ Ревизіонной Коммисіи, очередному Общему Собранію акціонеровъ (§ 40).

Печатные экземпляры списка акціонеровъ, отчета, баланса, доклада Правленія, заключенія Ревизіонной Коммисіи и объясненій Правленія раздаются акціонерамъ въ помѣщеніи Правленія не позднѣе, чѣмъ

за семь дней до Общаго Собранія акціонеровъ; въ случаѣ же, если первое Общее Собраніе акціонеровъ не состоится и взамѣнъ его будетъ назначено вторичное Собраніе (§ 43), печатные списки акціонеровъ раздаются не позднѣе, чѣмъ за два дня до вторичнаго Общаго Собранія.

Счета, документы и приложенія къ отчету и балансу, не вошедшіе въ печатные экземпляры сихъ послѣднихъ, а равно и книги Общества, открываются для разсмотрѣнія ихъ акціонерами не позже семи дней до Общаго Собранія акціонеровъ.

Извлеченіе изъ годовыхъ отчетовъ, утвержденныхъ Общимъ Собраніемъ акціонеровъ, равно какъ ежемѣсячные краткіе отчеты о ходѣ работъ по переустройству и сооруженію подъѣздныхъ путей, а также о доходахъ и расходахъ по ихъ эксплоатаціи, должны быть своевременно опубликованы Правленіемъ въ «Правительственномъ Вѣстникѣ».

Права и обязанности Директоровъ Правленія.

§ 36. Директоръ обязанъ при вступленіи въ должность, не позже одного мѣсяца со дня избранія, представить въ Правленіе, въ видѣ залога, 25 принадлежащихъ ему акцій Общества; такое-же обезпеченіе представляетъ Правленію, не позже одного мѣсяца со дня открытія вакантной должности Директора, и кандидатъ, вступающій въ эту должность. Представленныя ими акціи хранятся въ учрежденіяхъ Государственнаго Банка, за счетъ владѣльцевъ. Лица, не исполнившія сихъ условій, теряютъ право на занятіе должности Директора. Представленныя въ видѣ залоговъ акціи не могутъ быть возвращаемы владѣльцамъ до утвержденія Общимъ Собраніемъ акціонеровъ отчета за тотъ годъ, въ теченіе котораго представившій ихъ былъ Директоромъ или кандидатомъ.

Директоры получаютъ содержаніе въ размѣрѣ, опредѣляемомъ Общимъ Собраніемъ акціонеровъ, причемъ, однако, содержаніе ихъ не можетъ превышать, въ общемъ итогѣ, двадцати тысячъ рублей въ годъ на всѣхъ, не считая процентнаго вознагражденія изъ чистой прибыли, если оно будетъ назначено Общимъ Собраніемъ.

Изъ ассигнованной на содержаніе Правленія суммы, по опредѣленію Общаго Собранія акціонеровъ, можетъ быть назначаемо содержаніе и кандидатамъ.

Мѣстное управленіе по сооруженію новыхъ путей.

§ 37. Непосредственное завѣдываніе и управленіе техническою частью проектированія и исполненія работъ по сооруженію путей ввѣряется Правленіемъ Главному Инженеру, утверждаемому въ должности Министромъ Путей Сообщенія. Сверхъ того, Правленіе входитъ въ Министерство Путей Сообщенія съ представленіемъ объ утвержденіи замѣстителя Главнаго Инженера на случай его болѣзни, отлучки или увольненія. 29032

Если при подъѣздныхъ путяхъ нѣтъ замѣстителя Главнаго Инженера, то сей послѣдній не можетъ быть уволенъ Правленіемъ ранѣе утвержденія Министромъ Путей Сообщенія въ этой должности другаго инженера.

Главный Инженеръ непосредственно отвѣтственъ предъ Правительствомъ, Обществомъ и Правленіемъ за прочность, правильность и цѣлесообразность, въ техническомъ отношеніи, всѣхъ работъ по сооруженію путей.

Въ случаѣ несогласія Правленія съ Главнымъ Инженеромъ относительно технической стороны исполняемыхъ работъ предметъ разногласія поступаетъ на разрѣшеніе Министра Путей Сообщенія.

Всѣ служащіе технической части по сооруженію подъѣздныхъ путей подчинены Главному Инженеру. Назначеніе ихъ на должности, перемѣщеніе и увольненіе производятся Правленіемъ, по представленіямъ Главнаго Инженера, или непосредственно послѣднимъ, если онъ имѣетъ на сіе полномочіе отъ Правленія. Служащіе, утвержденные въ должностяхъ Правленіемъ, могутъ быть временно устраняемы Главнымъ Инженеромъ отъ исправленія занимаемыхъ должностей, съ представленіемъ Правленію объ окончательномъ ихъ увольненіи. Главный Инженеръ обязанъ снабжать служащихъ особыми по каждой должности инструкціями, опредѣляющими ихъ обязанности, права и отвѣтственность.

Подчиненіе Главному Инженеру хозяйственной части переустройства и сооруженія подъѣздныхъ путей зависитъ отъ усмотрѣнія Правленія. Въ этомъ отношеніи отвѣтственность Главнаго Инженера предъ Обществомъ и Правленіемъ опредѣляется предѣлами полномочія, предоставленнаго ему Правленіемъ.

Мѣстное управленіе подъѣздными путями во время эксплоатаціи.

§ 38. Непосредственное завѣдываніе и управленіе административною и техническою частями эксплоатаціи подъѣздныхъ путей и работами, производимыми на путяхъ во время эксплоатаціи, наблюденіе за исполненіемъ правительственныхъ распоряженій, относящихся до техническаго содержанія подъѣзд-

29052 ныхъ путей и ихъ сооруженій, а равно наблюденіе за правильнымъ исполненіемъ всѣхъ условій перевозки пассажировъ и грузовъ, возлагается на Завѣдывающаго Лодзинскими узкоколейными электрическими подъѣздными путями, назначаемаго Министромъ Путей Сообщенія, по представленію Правленія, и дѣйствующаго на основаніи инструкціи Министерства Путей Сообщенія. Назначеніе на должности, перемѣщеніе и увольненіе служащихъ по службамъ пути и зданій, подвижнаго состава, движенія и тяги, равно какъ и другихъ служащихъ по технической части эксплоатаціи, кромѣ назначаемыхъ съ утвержденія Министра Путей Сообщенія, производится Правленіемъ и Завѣдывающимъ путями, по принадлежности, въ томъ же порядкѣ и на тѣхъ же основаніяхъ, какія установлены въ § 37 Устава въ отношеніи служащихъ по технической части сооруженія подъѣздныхъ путей.

Завѣдывающій подъѣздными путями обязанъ снабжать служащихъ по эксплоатаціи особыми по каждой должности инструкціями, опредѣляющими ихъ обязанности, права и отвѣтственность.

Служащіе по эксплоатаціи подъѣздныхъ путей, имѣющіе по своимъ обязанностямъ непосредственныя сношенія съ публикою, должны быть назначаемы изъ лицъ, свободно владѣющихъ Русскимъ языкомъ.

Ревизіонная Коммисія.

§ 39. Ревизіонная Коммисія состоитъ изъ трехъ акціонеровъ, избираемыхъ Общимъ Собраніемъ изъ лицъ, не принадлежащихъ къ составу Правленія Общества.

Каждый членъ Ревизіонной Коммисіи обязанъ, въ мѣсячный срокъ со дня избранія, представить въ Правленіе, въ видѣ залога, принадлежащія ему акціи Общества въ количествѣ, опредѣляемомъ Общимъ Собраніемъ акціонеровъ. Акціи эти, до сложенія членомъ Ревизіонной Коммисіи своихъ полномочій, хранятся тѣмъ же порядкомъ, какъ и акціи Директоровъ Правленія (§ 36), причемъ расходы по храненію означенныхъ акцій относятся на счетъ Общества. Лицо, не представившее указаннаго обезпеченія, теряетъ право на занятіе должности члена Ревизіонной Коммисіи и замѣщается новымъ лицомъ, избираемымъ ближайшимъ очереднымъ или чрезвычайнымъ Общимъ Собраніемъ акціонеровъ.

Членамъ Ревизіонной Коммисіи можетъ быть назначаемо Общимъ Собраніемъ акціонеровъ денежное вознагражденіе, не превышающее, однако, въ совокупности, одной тысячи рублей въ годъ на всѣхъ.

На обязанности ревизіонной Коммисіи лежитъ разсмотрѣніе годоваго отчета, баланса, доклада, книгъ и документовъ Правленія, со всѣми къ нимъ приложеніями, а равно, вообще, ознакомленіе съ состояніемъ дѣлъ Общества.

Ревизіонная Коммисія передаетъ Правленію свое заключеніе по ревизіи съ такимъ расчетомъ времени, чтобы оно могло, обсудивъ и разъяснивъ замѣчанія Коммисіи, представить ихъ, со своими объясненіями, очередному Общему Собранію акціонеровъ, созываемому на Май мѣсяцъ слѣдующаго за отчетнымъ года. По разсмотрѣніи въ Общемъ Собраніи акціонеровъ заключеній Ревизіонной Коммисіи и по постановленіи Общимъ Собраніемъ по нимъ рѣшенія, Коммисія дѣлаетъ на обревизованномъ отчетѣ и книгахъ Правленія надпись, соотвѣтствующую постановленію Общаго Собранія.

Ревизіонной Коммисіи предоставляется, если она признаетъ это нужнымъ, производить на мѣстѣ осмотръ и ревизію подъѣздныхъ путей, всѣхъ ихъ принадлежностей, прочаго имущества Общества и работъ по возобновленію или ремонту подъѣздныхъ путей и ихъ принадлежностей, и вообще предпринимать всѣ необходимыя изслѣдованія для заключенія о степени пользы, своевременности и выгодности для Общества принятыхъ мѣръ и произведенныхъ расходовъ и оборотовъ. Правленіе обязано предоставлять Коммисіи всѣ необходимые способы и оказывать содѣйствіе къ выполненію ревизіонныхъ дѣйствій.

Ревизіонная Коммисія сообщаетъ Правленію свои заключенія по произведенной на мѣстѣ провѣркѣ для внесенія ихъ въ ближайшее Общее Собраніе акціонеровъ.

Ревизіонная Коммисія имѣетъ право во всякое время требовать отъ Правленія созванія Общаго Собранія акціонеровъ.

Общія Собранія акціонеровъ и предметы ихъ вѣдѣнія.

§ 40. Общія Собранія акціонеровъ могутъ быть очередныя и чрезвычайныя.

Дѣла вносятся на разсмотрѣніе Общихъ Собраній акціонеровъ не иначе, какъ чрезъ посредство Правленія.

Къ предметамъ вѣдѣнія Общихъ Собраній относятся: *а)* повѣрка правъ акціонеровъ на участіе въ Собраніи (§ 44); *б)* постановленіе рѣшеній о дѣйствіяхъ и предположеніяхъ Правленія какъ по переустройству и сооруженію, такъ и по эксплоатаціи

подъѣздныхъ путей; *в)* разсмотрѣніе доклада Правленія и постановленіе рѣшенія по годовымъ смѣтамъ и отчетамъ Правленія по эксплоатаціи подъѣздныхъ путей; *г)* обсужденіе и разрѣшеніе предположеній объ употребленіи запаснаго капитала; *д)* утвержденіе размѣра отчисленій въ дивидендъ по акціямъ и въ пенсіонную или сберегательно-вспомогательную кассы; *е)* избраніе въ Правленіе Директоровъ и кандидатовъ къ нимъ и членовъ Ревизіонной и другихъ Коммисій, назначаемыхъ отъ Общества; *ж)* назначеніе Правленію содержанія и опредѣленіе какъ Правленію, такъ и служащимъ процентнаго вознагражденія, а равно назначеніе денежнаго вознагражденія членамъ Ревизіонной Коммисіи; *з)* ассигнованіе суммъ въ распоряженіе Правленія на годовые, единовременные и непредвидѣнные расходы, въ предѣлахъ утвержденной смѣты, и разрѣшеніе Правленію кредитоваться въ банковыхъ и другихъ учрежденіяхъ или у частныхъ лицъ; *и)* указаніе Правленію предметовъ, по коимъ оно обязано производить публикаціи въ газетахъ, а также наименованій газетъ, въ которыхъ публикаціи по дѣламъ Общества должны быть помѣщаемы; *і)* разрѣшеніе продажи негоднаго и ненужнаго имущества Общества; *к)* разрѣшеніе вообще дѣлъ, превышающихъ власть Правленія и предложенныхъ имъ на разсмотрѣніе Общаго Собранія, а также разрѣшеніе возникшихъ по дѣламъ Общества споровъ между акціонерами или между сими послѣдними и Правленіемъ, если обѣ стороны изъявятъ на сіе свое согласіе, и *л)* обсужденіе предположеній объ измѣненіяхъ и дополненіяхъ Устава Общества.

Очередныя Общія Собранія созываются обязательно два раза въ годъ: одно не позже Мая, другое не позже Ноября.

Очередное Общее Собраніе, созываемое въ Ноябрѣ, должно разсмотрѣть смѣты на слѣдующій годъ и избрать членовъ Ревизіонной Коммисіи.

Очередное Общее Собраніе, созываемое въ Маѣ, выслушиваетъ заключенія Ревизіонной Коммисіи по представленнымъ Правленіемъ отчету и балансу, постановляетъ по нимъ рѣшенія и избираетъ Директоровъ Правленія и кандидатовъ къ нимъ.

Чрезвычайныя Общія Собранія акціонеровъ созываются въ разные сроки, смотря по надобности, въ слѣдующихъ случаяхъ: 1) по собственному усмотрѣнію Правленія въ случаѣ необходимости въ скорѣйшемъ разрѣшеніи Общимъ Собраніемъ какихъ-либо вопросовъ по дѣламъ Общества; 2) по требованію: *а)* Министра Путей Сообщенія, *б)* акціонеровъ, представляющихъ въ совокупности не менѣе ста голосовъ, и *в)* Ревизіонной Коммисіи (§ 39), и 3) по постановленію самого Общаго Собранія акціонеровъ въ случаѣ, указанномъ въ § 44. Въ каждомъ требованіи о созывѣ Общаго Собранія акціонеровъ должны быть обстоятельно указаны подлежащіе обсужденію предметы и причины необходимости безотлагательнаго по нимъ рѣшенія. 20032

Примѣчаніе. Назначеніе членамъ Правленія и служащимъ въ Обществѣ, сверхъ получаемаго ими постояннаго содержанія, процентнаго вознагражденія изъ чистой прибыли можетъ быть производимо лишь изъ той ея части, которая, на основаніи § 28 Устава, составляетъ собственность акціонеровъ Общества.

Права акціонеровъ въ Общихъ Собраніяхъ.

§ 41. Каждый акціонеръ имѣетъ право присутствовать въ Общемъ Собраніи и принимать участіе въ его занятіяхъ и сужденіяхъ лично или чрезъ довѣреннаго, но въ постановленіяхъ Общаго Собранія участвуютъ только акціонеры, имѣющіе право голоса.

Всѣ безъ различія акціонеры получаютъ по своимъ акціямъ число голосовъ, пропорціональное числу представленныхъ ими акцій, считая по одному голосу на каждыя десять акцій, безъ всякаго при этомъ ограниченія числа голосовъ, предоставляемыхъ въ Общемъ Собраніи одному лицу.

Акціонеры, владѣющіе менѣе, чѣмъ 10 акціями, могутъ соединять ихъ для полученія права голоса; въ такомъ случаѣ представитель означенныхъ акціонеровъ пользуется числомъ голосовъ, соотвѣтствующимъ количеству представленныхъ имъ акцій.

Передача права участія въ Общемъ Собраніи акціонеровъ совершается по письменной довѣренности, причемъ неизвѣстныя Правленію подписи на довѣренностяхъ должны быть надлежащимъ образомъ засвидѣтельствованы.

Акціонеръ, лично участвующій въ Общемъ Собраніи, не имѣетъ права выдавать довѣренности на участіе въ томъ же Общемъ Собраніи другимъ лицамъ. Каждый акціонеръ можетъ послать вмѣсто себя въ Общее Собраніе только одного довѣреннаго. Участвовать по довѣренностямъ въ Общихъ Собраніяхъ могутъ только акціонеры Общества.

Порядокъ созыва Общихъ Собраній акціонеровъ.

§ 42. Первое Общее Собраніе акціонеровъ Общества созывается учредителями, а послѣдующія—

29032 Правленіемъ Общества чрезъ публикаціи, производимыя, по крайней мѣрѣ, за мѣсяцъ до дня, назначеннаго для перваго засѣданія Собранія, порядкомъ, указаннымъ въ примѣчаніи 12 къ статьѣ 575 Устава путей сообщенія (по Прод. 1893 г.).

Требованія о созывѣ чрезвычайныхъ Общихъ Собраній акціонеровъ (§ 40) исполняются Правленіемъ не далѣе, какъ въ шестидневный срокъ по предъявленіи ихъ, причемъ первая публикація о созывѣ Общаго Собранія должна быть сдѣлана не менѣе, какъ за мѣсяцъ до дня, назначеннаго для перваго засѣданія Собранія, съ указаніемъ, по чьему именно требованію таковое созывается.

Объявленія о созывѣ Общихъ Собраній должны содержать: *а)* указаніе крайняго срока предъявленія въ Правленіе акцій Общества на предъявителя, либо документовъ, удостовѣряющихъ владѣніе акціями (§ 44), а равно и довѣренностей на право участія въ Собраніи и пользованія правомъ голоса въ его постановленіяхъ; *б)* перечень предметовъ занятій Собранія, съ точнымъ, по возможности, изложеніемъ существа вопросовъ, подлежащихъ разрѣшенію Собранія; *в)* указаніе времени и мѣста, назначенныхъ для засѣданія Собранія, и *г)* опредѣленіе, какое именно созывается Собраніе—очередное или чрезвычайное. О томъ же Правленіе доводитъ каждый разъ до свѣдѣнія мѣстнаго полицейскаго начальства.

Если послѣ сдѣланной публикаціи о созывѣ Общаго Собранія потребуется внести на его обсужденіе новые вопросы, не вошедшіе въ перечень, помѣщенный въ первой публикаціи, то о семъ дѣлается дополнительное объявленіе, причемъ срокъ созыва Общаго Собранія соотвѣтственно отдаляется.

Условія, при коихъ Общія Собранія акціонеровъ признаются законносостоявшимися.

§ 43. Общія Собранія акціонеровъ и ихъ постановленія признаются законносостоявшимися, когда въ нихъ, кромѣ Директоровъ Правленія и заступающихъ ихъ мѣсто кандидатовъ, прибудутъ имѣющіе право голоса акціонеры или ихъ довѣренные, представляющіе: въ очередномъ Собраніи—не менѣе одной седьмой части, а въ чрезвычайномъ Собраніи—не менѣе одной пятой части всего нарицательнаго акціонернаго капитала Общества.

Для постановленія рѣшенія по вопросамъ: о расширеніи предпріятія Общества, объ увеличеніи капитала, о займахъ и объ измѣненіи Устава въ Общемъ Собраніи должны присутствовать представители не менѣе половины всего количества акцій.

Если въ назначенный срокъ акціонеры или ихъ довѣренные не прибудутъ въ Собраніе въ требуемомъ числѣ, то Правленіе немедленно назначаетъ для Общаго Собранія, чрезъ публикаціи въ газетахъ, второй срокъ, черезъ двѣ недѣли отъ прежняго. Это вторичное Общее Собраніе признается законносостоявшимся, независимо отъ размѣра представляемаго прибывшими акціонерами капитала, о чемъ и упоминается въ публикаціяхъ о созывѣ Собранія. Рѣшенія сего Собранія могутъ быть постановлены лишь по вопросамъ, вошедшимъ въ программу несостоявшагося Общаго Собранія.

Если Министръ Путей Сообщенія признаетъ постановленіе Общаго Собранія неправильнымъ, то исполненіе сего постановленія пріостанавливается до особаго разрѣшенія Министра Путей Сообщенія.

Въ случаѣ отмѣны отдѣльныхъ постановленій Общаго Собранія акціонеровъ, а равно въ случаѣ признанія Министромъ Путей Сообщенія Собранія незаконнымъ, назначается новое Общее Собраніе для разсмотрѣнія вопросовъ, составлявшихъ предметъ отмѣненныхъ постановленій.

Если черезъ двѣ недѣли послѣ поступленія протокола Общаго Собранія въ Министерство Путей Сообщенія не послѣдуетъ замѣчаній Министра Путей Сообщенія, то постановленія Общаго Собранія считаются законносостоявшимися и приводятся въ исполненіе. Изъ дѣйствія сего правила изъяты лишь постановленія Общихъ Собраній, относящіяся до расчетовъ Общества съ Правительствомъ.

Участіе акціонеровъ и порядокъ занятій въ Общихъ Собраніяхъ.

§ 44. Для участія въ Общемъ Собраніи владѣльцы акцій на предъявителя представляютъ въ Правленіе лично, или чрезъ снабженныхъ надлежащими довѣренностями уполномоченныхъ, не позже четырнадцати дней до дня Общаго Собранія, принадлежащія имъ акціи Общества или же удостовѣренія либо квитанціи учрежденій Государственнаго Банка и частныхъ кредитныхъ установленій, дѣйствующихъ на основаніи утвержденныхъ въ установленномъ порядкѣ Уставовъ, о томъ, что акціи находятся у нихъ на храненіи или въ залогѣ и не будутъ выданы до дня, слѣдующаго за днемъ Общаго Собранія. Въ удостовѣреніяхъ и квитанціяхъ должны быть обозначены нумера акцій. Представленные

акціи и документы хранятся въ Правленіи и возвращаются предъявителямъ, начиная со слѣдующаго за Общимъ Собраніемъ дня.

По переданнымъ отъ одного лица другому именнымъ акціямъ право голоса предоставляется новому ихъ владѣльцу не ранѣе трехъ мѣсяцевъ со времени отмѣтки въ книгахъ Правленія о состоявшейся передачѣ акцій.

Вышеприведенныя (§ 44) правила должны быть помѣщаемы каждый разъ въ публикаціяхъ о созывѣ Общихъ Собраній.

За четырнадцать дней до перваго и за семь дней до вторичнаго Общаго Собранія пріемъ акцій на предъявителя и удостовѣреній прекращается, и составляются списки: *а)* акціонеровъ, предъявившихъ эти документы къ созванному Общему Собранію, и *б)* владѣльцевъ именныхъ акцій; послѣ сего никакихъ переводовъ акцій, ни именныхъ, ни на предъявителя, отъ одного лица къ другому, съ правомъ на участіе въ Общемъ Собраніи, не допускается; но внесенные въ списокъ акціонеры и въ теченіе означенныхъ сроковъ, не позже какъ за три дня до Общаго Собранія, могутъ передавать свое право на участіе въ Собраніи довѣреннымъ.

Наканунѣ назначеннаго для Общаго Собранія дня вышеуказанный списокъ провѣряется Правленіемъ, при участіи не менѣе шести акціонеровъ.

До начала занятій Общаго Собранія Правленіе обязано отмѣтить въ упомянутомъ спискѣ прибывшихъ въ Собраніе акціонеровъ и ихъ довѣренныхъ и опредѣлить представляемую ими сумму акціернаго капитала и число принадлежащихъ имъ голосовъ.

Свѣдѣнія по сему предмету, по открытіи Общаго Собранія, оглашаются Предсѣдателемъ Правленія, вмѣстѣ съ заключеніемъ Правленія о томъ, можетъ ли Общее Собраніе быть признано законносостоявшимся.

Если послѣ открытія Общаго Собранія въ засѣданіе явятся внесенные въ списокъ акціонеры, то Правленіе о прибытіи ихъ дѣлаетъ въ спискѣ соотвѣтствующія отмѣтки, послѣ чего лица эти допускаются къ участію въ Общемъ Собраніи и къ голосованію по тѣмъ предметамъ, которые еще не были голосованы.

Возникающіе въ Общемъ Собраніи вопросы о неправильностяхъ, допущенныхъ при опредѣленіи правъ акціонеровъ, участвующихъ въ Собраніи, разрѣшаются простымъ большинствомъ голосовъ.

Засѣданія Общихъ Собраній акціонеровъ открываются Предсѣдателемъ Правленія; послѣ повѣрки правъ присутствующихъ акціонеровъ на участіе въ Общемъ Собраніи, послѣднее, по предложенію Предсѣдателя Правленія, избираетъ Предсѣдательствующаго. **29052**

Никто изъ Директоровъ Правленія, кандидатовъ къ нимъ, членовъ Ревизіонной Коммисіи и служащихъ въ Обществѣ не можетъ быть избранъ Предсѣдательствующимъ въ Общемъ Собраніи.

Общее Собраніе каждаго созыва имѣетъ засѣданія: предварительное и окончательное.

Въ предварительномъ засѣданіи вопросы заслушиваются и обсуждаются; въ окончательномъ рѣшаются вопросы, заслушанные въ предварительномъ засѣданіи.

По обсужденіи въ предварительномъ засѣданіи внесенныхъ въ программу занятій предметовъ, Предсѣдательствующій производитъ постановку вопросовъ, истекающихъ изъ происходившихъ сужденій, и, по принятіи редакціи сихъ вопросовъ Общимъ Собраніемъ акціонеровъ, заявляетъ о времени, назначенномъ для окончательнаго засѣданія, если не будетъ признано возможнымъ приступить къ нему немедленно.

Никакой вопросъ не считается окончательно рѣшеннымъ иначе, какъ по надлежащемъ голосованіи.

Всѣ вопросы, кромѣ выборовъ, рѣшаются большинствомъ трехъ четвертей голосовъ участвующихъ въ Собраніи акціонеровъ.

Для разрѣшенія вопросовъ, по коимъ не состоялось большинства трехъ четвертей голосовъ, акціонеры созываются въ новое Общее Собраніе, назначаемое черезъ четырнадцать дней. Этому новому Общему Собранію предлагаются на разрѣшеніе исключительно тѣ вопросы, по коимъ не состоялось законнаго большинства голосовъ въ предшествовавшемъ Общемъ Собраніи, причемъ означенные вопросы рѣшаются простымъ большинствомъ голосовъ.

Выборы въ должности рѣшаются простымъ большинствомъ голосовъ. Если при выборахъ окажется равенство полученныхъ избираемыми голосовъ, то производится перебаллотировка. При вторичномъ равенствѣ голосовъ избраніе рѣшается жребіемъ.

Въ занятіяхъ Общаго Собранія акціонеровъ Предсѣдательствующій руководствуется опубликованною Правленіемъ программою какъ относительно предметовъ сужденія, такъ и относительно порядка ихъ разсмотрѣнія.

Способъ подачи голосовъ опредѣляется по предложенію Предсѣдательствующаго въ Общемъ Собраніи.

29052 Выборы въ Ревизіонную Коммисію и въ Правленіе производятся послѣ голосованія всѣхъ прочихъ вопросовъ.

Въ случаѣ представленія Правленіемъ предложеній акціонеровъ, которыми возбуждаются вопросы, не вошедшіе въ опубликованную программу занятій Общаго Собранія, сіе послѣднее не входитъ въ обсужденіе сущности этихъ вопросовъ, а постановляетъ или объ отсрочкѣ ихъ обсужденія до слѣдующаго Общаго Собранія, или о назначеніи для того чрезвычайнаго Собранія, причемъ Общее Собраніе можетъ поручить Правленію или особой Коммисіи предварительное разсмотрѣніе означенныхъ предложеній.

Всѣ постановленія Общаго Собранія заносятся въ протоколъ, который подписывается Предсѣдательствующимъ въ Собраніи, присутствующими въ Общемъ Собраніи Директорами Правленія и членами Ревизіонной Коммисіи и всѣми или нѣсколькими участвовавшими въ Собраніи акціонерами.

Постановленія Общихъ Собраній, состоявшіяся на вышеозначенныхъ основаніяхъ и въ предѣлахъ правъ, по Уставу Собраніямъ предоставленныхъ, обязательны для всѣхъ акціонеровъ, какъ присутствовавшихъ, такъ и не присутствовавшихъ въ Собраніи.

Не позже трехъ дней со дня подписанія протокола Общаго Собранія Правленіе представляетъ копіи его Министрамъ Путей Сообщенія и Финансовъ.

Надзоръ Правительства за подъѣздными путями.

§ 45. Всѣ работы по переустройству и сооруженію подъѣздныхъ путей, равно какъ и самая эксплоатація ихъ, подчиняются надзору Министерства Путей Сообщенія.

Для осуществленія сего надзора учреждается правительственная инспекція, дѣйствующая на основаніи законовъ и данныхъ ей Министромъ Путей Сообщенія инструкцій.

Если Министръ Путей Сообщенія признаетъ какія либо дѣйствія Правленія, управленія или агентовъ Общества направленными во вредъ интересамъ правительственнымъ или общественнымъ, то признанныя Министромъ Путей Сообщенія виновными въ означенныхъ дѣйствіяхъ лица, какія бы должности они ни занимали въ Обществѣ, не исключая и выборныхъ, подлежатъ, по требованію Министра Путей Сообщенія, безотлагательному увольненію.

Въ цѣляхъ наблюденія за дѣйствительностью и правильностью приходовъ и расходовъ Общества Правительство можетъ командировать особыхъ чиновниковъ для ревизіи и провѣрки книгъ Правленія, его дѣйствій и отчетовъ, а также для удостовѣренія въ соотвѣтствіи расходовъ съ утвержденными смѣтными назначеніями. Правленіе открываетъ командированнымъ Правительствомъ лицамъ свои книги и счета и даетъ имъ всѣ необходимыя для нихъ свѣдѣнія и поясненія.

Если бы Правительство признало полезнымъ подвергнуть обороты Общества ближайшему наблюденію на какихъ либо иныхъ основаніяхъ, то Общество обязано подчиняться всѣмъ тѣмъ контрольнымъ правиламъ, какія будутъ на сей предметъ изданы.

IV. Послѣдствія несоблюденія Устава. Переходъ подъѣздныхъ путей въ вѣдѣніе Правительства. Ликвидація дѣлъ Общества.

Прекращеніе существованія Общества въ случаяхъ несоблюденія Устава.

§ 46. Общество прекращаетъ существованіе и ликвидируетъ дѣла (§ 50), если оно, по признаніи его состоявшимся, не представитъ: *а)* въ Министерство Путей Сообщенія и Финансовъ, въ теченіе шести мѣсяцевъ, соглашенія о пріобрѣтеніи подъѣздныхъ путей Лодзь—Згержъ и Лодзь—Пабіянице въ собственность (§ 6) и *б)* въ Министерство Финансовъ, въ теченіе одного года, удостовѣренія о реализаціи и внесеніи въ подлежащія кредитныя установленія всего акціоернаго капитала (§ 22). Въ обоихъ указанныхъ случаяхъ дальнѣйшая эксплоатація Лодзинско-Згержскаго и Лодзинско-Пабіяницкаго подъѣздныхъ путей должна производиться на точномъ основаніи Высочайше утвержденныхъ, 24 Декабря 1898 года (16289), Условій постройки и эксплоатаціи сихъ путей.

Послѣдствія неисправности Общества по сооруженію и эксплоатаціи подъѣздныхъ путей.

§ 47. Если сооруженіе новыхъ линій не будетъ производиться съ успѣшностью, обезпечивающею окончаніе работъ въ назначенный Уставомъ срокъ, или если Общество не будетъ выполнять требованій Устава и распоряженій Правительства, основанныхъ на семъ Уставѣ и на дѣйствующихъ, или могущихъ быть изданными, узаконеніяхъ и правилахъ, или допуститъ разстройство въ эксплоатаціи подъѣздныхъ путей, то Министръ Путей Сообщенія дѣлаетъ Об-

29052

ществу—за исключеніемъ особо уважительныхъ случаевъ (война и равносильныя ей общественныя бѣдствія)—предостереженіе.

Если затѣмъ требованіе Министра Путей Сообщенія, предъявленное во время сооруженія новыхъ линій, не будетъ исполнено въ трехмѣсячный срокъ, то сему Министру, по соглашенію съ Министромъ Финансовъ, предоставляется испросить, чрезъ Второй Департаментъ Государственнаго Совѣта, Высочайшее соизволеніе—или на окончаніе сооруженія путей распоряженіемъ Правительства, за счетъ Общества, и на передачу ихъ послѣднему для эксплоатаціи, — или на составленіе описи имущества Общества и назначеніе таковаго, вмѣстѣ съ правомъ на эксплоатацію путей, въ публичную продажу (§ 48).

Если, въ трехмѣсячный срокъ послѣ предостереженія, не будетъ выполнено требованіе Министра Путей Сообщенія, предъявленное во время эксплоатаціи путей, то отъ Министра зависитъ—или привести это требованіе въ исполненіе непосредственнымъ своимъ распоряженіемъ, за счетъ Общества,—или принять подъѣздные пути въ завѣдываніе Правительства, съ правами, предоставляемыми послѣднему статьею 143 Общаго Устава Россійскихъ желѣзныхъ дорогъ (изд. 1906 г.).

Въ исключительныхъ случаяхъ, когда данное Обществу предостереженіе направлено къ устраненію неисправностей въ эксплоатаціи, которыя имѣютъ или могутъ имѣть послѣдствіемъ нарушеніе правильности, безостановочности и безопасности движенія, а также сокращеніе размѣровъ или замедленіе движенія при экстренной въ немъ надобности (хотя бы надобность эта возникла и послѣ предостереженія), — Министру Путей Сообщенія предоставляется назначать и болѣе краткіе сроки для выполненія своихъ распоряженій, или даже, въ случаяхъ неотложныхъ, испрашивать, по соглашенію съ Министромъ Финансовъ, чрезъ Второй Департаментъ Государственнаго Совѣта, Высочайшее соизволеніе на немедленное примѣненіе одной изъ изъясненныхъ выше мѣръ устраненія неисправностей Общества по эксплоатаціи подъѣздныхъ путей.

Продажа имущества и правъ Общества съ публичныхъ торговъ.

§ 48. При назначеніи описи и публичной продажи права эксплоатаціи подъѣздныхъ путей и всего имущества Общества соблюдаются правила, изложенныя въ статьѣ 1556 и слѣд. Устава гражданскаго судопроизводства, съ нижеуказанными изъятіями: *а)* сумма, съ которой должны быть начаты торги, не можетъ быть ниже лежащаго на подъѣздныхъ путяхъ облигаціоннаго долга Общества, и *б)* въ случаѣ, если при безуспѣшности первыхъ торговъ и назначенія вторыхъ торговъ безъ объявленія цѣны, эти вторые торги, начатые съ цѣны, предложенной явившимися къ торгамъ соискателями, не достигнутъ суммы лежащаго на подъѣздныхъ путяхъ облигаціоннаго долга, подъѣздные пути остаются за соискателемъ, объявившимъ наивысшую цѣну на торгахъ.

Вырученныя отъ публичной продажи, равно какъ и всѣ другія суммы, могущія оказаться въ остаткѣ отъ акціонернаго капитала, обращаются на погашеніе облигаціоннаго долга, а затѣмъ на удовлетвореніе прочихъ долговъ Общества на общемъ основаніи. Могущій засимъ оказаться остатокъ распредѣляется между акціонерами. За выдачею, на указанныхъ выше основаніяхъ, суммъ, вырученныхъ отъ продажи подъѣздныхъ путей и ихъ принадлежностей, акціи и облигаціи Общества подлежатъ уничтоженію, само Общество признается прекратившимъ существованіе, а Уставъ Общества — потерявшимъ силу.

Отъ Правительства зависитъ, въ случаѣ признанія результатовъ торговъ невыгодными для казны, не передавать подъѣздныхъ путей ни одному изъ участвовавшихъ въ торгахъ соискателей, а оставить оные, со всѣмъ ихъ имуществомъ, за собою, безъ какого бы то ни было вознагражденія Общества, принявъ на себя лишь уплату процентовъ и погашенія по облигаціямъ.

Право Правительства на выкупъ подъѣздныхъ путей.

§ 49. Послѣ 1 Іюля 1926 года Правительство имѣетъ право во всякое время выкупить Лодзинскіе подъѣздные пути и вступить во владѣніе всѣмъ предпріятіемъ Общества, принимая на себя всѣ его права и обязанности. Этотъ выкупъ производится съ Высочайшаго соизволенія, испрашиваемаго, по совмѣстному представленію Министровъ Путей Сообщенія и Финансовъ, чрезъ Второй Департаментъ Государственнаго Совѣта.

Для опредѣленія цѣны выкупа принимается совокупность чистаго дохода (§ 28) всего предпріятія за пять наиболѣе доходныхъ лѣтъ предшествующаго выкупу семилѣтія, причемъ средній чистый годовой доходъ за означенныя пять лѣтъ принимается за

29033 норму чистаго дохода Общества. Изъ исчисленной
по изложенному способу суммы чистаго дохода
29034 подъѣздныхъ путей прежде всего исключаются ежегодные платежи процентовъ и погашенія по облигаціямъ, уплата по коимъ переходитъ, за выкупомъ
29035 путей, на Правительство, и средній размѣръ той части чистой прибыли, которая причиталась Правительству на основаніи § 28 въ теченіе пяти лѣтъ, принятыхъ для исчисленія средняго чистаго дохода. Остающаяся за таковыми вычетами сумма чистаго дохода капитализуется при учетѣ изъ 5% годовыхъ за все время, остающееся до окончанія срока владѣнія Обществомъ подъѣздными путями (§ 3), и выплачивается Обществу наличными деньгами.

Если при выкупѣ подъѣздныхъ путей за Обществомъ будутъ числиться долги Правительству, то долги эти возмѣщаются изъ запаснаго капитала, а если этотъ капиталъ окажется недостаточнымъ, то недостающая для покрытія долговъ часть удерживается изъ выкупной суммы. Подлежащая выдачѣ Обществу часть выкупной суммы хранится въ Государственномъ Банкѣ впредь до выясненія вопроса о распредѣленіи оной между Обществомъ и его частными кредиторами.

Примѣчаніе. Въ виду опредѣленія выкупной за подъѣздные пути суммы по доходности за семь предшествовавшихъ выкупу лѣтъ, Правительству предоставляется право подвергнуть ревизіи отчетность Общества за эти семь лѣтъ и опредѣлить доходность предпріятія на основаніи данныхъ сей ревизіи; если же при этомъ возникнутъ разногласія съ Обществомъ по опредѣленію сей доходности, то разногласія эти окончательно разрѣшаются Вторымъ Департаментомъ Государственнаго Совѣта.

При вступленіи Правительства во владѣніе подъѣздными путями оно принимаетъ на себя всѣ договоры и условія, заключенные Обществомъ къ пользѣ предпріятія, претензіи же по симъ договорамъ и условіямъ, относящіяся ко времени, предшествовавшему вступленію Правительства во владѣніе путями, остаются на полной отвѣтственности Общества.

Ликвидація дѣлъ Общества.

§ 50. Во всѣхъ случаяхъ вступленія Правительства во владѣніе подъѣздными путями Общество приступаетъ къ ликвидаціи своихъ дѣлъ, согласно правиламъ о ликвидаціи частныхъ желѣзнодорожныхъ Обществъ, приведеннымъ въ приложеніи къ статьѣ 2188 (примѣч.) Свода Зак. Гражд., изд. 1900 года.

29033.—Марта 27. Высочайшее повелѣніе, объявленное Министромъ Внутреннихъ Дѣлъ (Собр. Узак. 1907 г. Мая 10, отд. I, ст. 745).—*О пожалованіи Обществу русскихъ акварелистовъ наименованія «Императорскаго».*

Государь Императоръ, по всеподданнѣйшему докладу Министра Внутреннихъ Дѣлъ, въ 27-й день Марта 1907 года, Высочайше соизволилъ на пожалованіе Обществу русскихъ акварелистовъ наименованія «Императорскаго», по случаю исполнившагося 25-ти-лѣтія его дѣятельности.

29034.—Марта 28. Именной Высочайшій указъ, данный Сенату (Собр. Узак. 1907 г. Апрѣля 3, отд. I, ст. 577).—*О продленіи срока дѣйствія введеннаго въ Тамбовской губерніи положенія усиленной охраны.*

Разсмотрѣвъ представленный Намъ особый журналъ Совѣта Министровъ о необходимости, въ видахъ поддержанія государственнаго порядка и общественнаго спокойствія, дальнѣйшаго оставленія Тамбовской губерніи въ исключительномъ положеніи, признали Мы соотвѣтственнымъ: 1) продлить срокъ дѣйствія введеннаго въ названной губерніи положенія усиленной охраны еще на одинъ годъ, а именно по 6 Апрѣля 1908 года, и 2) предоставить Министру Внутреннихъ Дѣлъ о приведеніи этой мѣры въ исполненіе сдѣлать распоряженіе по телеграфу.

Правительствующій Сенатъ не оставитъ учинить къ исполненію сего надлежащія распоряженія.

На подлинномъ Собственною Его Императорскаго Величества рукою подписано:

«*НИКОЛАЙ*».

Въ Царскомъ Селѣ.
28 Марта 1907 года.

Скрѣпилъ: Предсѣдатель Совѣта Министровъ
Столыпинъ.

29035.—$\frac{\text{Марта } 28}{\text{Апрѣля } 10}$. Высочайшее постановленіе по Великому Княжеству Финляндскому (Сборн. Постан. Вел. Кн. Финл. 1907 г., № 12, стр. 1). — *О содержаніи, причитающемся Адъютанту въ штабъ-офицерскомъ чинѣ при Финляндскомъ Генералъ-Губернаторѣ.*

Государь Императоръ, по всеподданнѣйшему представленію Императорскаго Финляндскаго Сената, въ присутствіи Своемъ въ Царскомъ Селѣ, 28 Марта

(10 Апрѣля) 1907 года, въ дополненіе къ Высочайшему постановленію отъ 6 (19) Іюля 1905 года (26523), объ увеличеніи содержанія Адъютантовъ при Финляндскомъ Генералъ-Губернаторѣ, Высочайше повелѣть соизволилъ присвоить одному изъ Адъютантовъ при Финляндскомъ Генералъ-Губернаторѣ, состоящему въ штабъ-офицерскомъ чинѣ, жалованья 5.000 марокъ и содержанія, не входящаго въ расчетъ пенсіи, 3.500 марокъ въ годъ.

29036.—Марта 30. Высочайше утвержденное положеніе Военнаго Совѣта (Собр. Узак. 1907 г. Іюля 31, отд. I, ст. 962).—*Объ удовлетвореніи содержаніемъ лицъ, переходящихъ изъ гражданскихъ вѣдомствъ въ военное.*

Военный Совѣтъ, разсмотрѣвъ представленіе Главнаго Штаба объ удовлетвореніи содержаніемъ лицъ, переходящихъ изъ гражданскихъ вѣдомствъ въ военное, журналомъ отъ 15 Марта 1907 года, положилъ:

Установить, что къ лицамъ, переходящимъ изъ гражданскаго вѣдомства въ военное, должны примѣняться правила, установленныя приказомъ по военному вѣдомству 1901 года за № 68 для переходящихъ изъ одного Управленія въ другое военнаго вѣдомства.

Положеніе это Высочайше утверждено 30 Марта 1907 года.

29037.—Марта 30. Высочайше утвержденное положеніе Военнаго Совѣта (Собр. Узак. 1907 г. Іюля 31, отд. I, ст. 963).—*О поступающихъ на гражданскую службу изъ за штата.*

Военный Совѣтъ, разсмотрѣвъ представленіе Главнаго Штаба о военно-служащихъ, поступающихъ на гражданскую службу изъ за штата, журналомъ отъ 15 Марта 1907 года, положилъ:

Разъяснить, что военнослужащіе, состоящіе за штатомъ, въ случаѣ поступленія ихъ на государственную гражданскую службу въ періодъ времени, когда они по закону получали заштатное жалованье, со времени опредѣленія въ таковую, лишаются права на заштатное жалованье, хотя бы по гражданской службѣ они и не заняли должностей съ опредѣленнымъ окладомъ содержанія.

Положеніе это Высочайше утверждено 30 Марта 1907 года.

29038.—Марта 30. Высочайше утвержденное положеніе Военнаго Совѣта (Собр. Узак. 1907 г. Сентября 11, отд. I, ст. 1110).—*Объ удовлетвореніи кредиторовъ казны за прежнее время.* **29036**

29037

29038

29039

Высочайше утвержденнымъ, 30 Марта 1907 года, положеніемъ Военнаго Совѣта постановлено:

1) Назначать въ распоряженіе всѣхъ Окружныхъ Интендантовъ примѣрныя авансовыя суммы для своевременнаго удовлетворенія кредиторовъ казны деньгами за прежнее время, внѣ зависимости отъ размѣровъ ассигнуемыхъ Канцеляріею Военнаго Министерства кредитовъ на это изъ запаснаго фонда.

2) Предоставить, примѣнительно къ пункту 6 статьи 136 кн. II Свода Военныхъ Постановленій 1869 года (изд. 2), по редакціи приказа по военному вѣдомству 1901 года, № 451, Окружнымъ Интендантамъ право удовлетворять кредиторовъ казны по мѣрѣ поступленія заявленій изъ назначенныхъ имъ для сего примѣрныхъ суммъ до 1.000 рублей, по признаніи расходовъ мѣстными Контрольными Палатами (въ тѣхъ случаяхъ, когда на производство расхода необходимо предварительное согласіе контроля) правильными;—и

3) Объ удовлетвореніи кредиторовъ казны, денежныя претензіи коихъ, каждаго въ отдѣльности, превышаютъ 1.000 рублей, Окружные Интенданты обязаны входить съ представленіями въ Военно-Окружные Совѣты и, по полученіи разрѣшеній сихъ Совѣтовъ, удовлетворять кредиторовъ казны изъ имѣющихся у нихъ наличныхъ средствъ; и только о каждой претензіи кредитора свыше 5.000 рублей входить, установленнымъ порядкомъ, съ представленіемъ въ Военный Совѣтъ — чрезъ Военно-Окружный Совѣтъ.

29039.—Марта 30. Высочайше утвержденное положеніе Военнаго Совѣта (Собр. Узак. 1907 г. Сентября 13, отд. I, ст. 1127).—*О присвоеніи нѣкоторымъ категоріямъ казачьихъ генераловъ, штабъ-и оберъ-офицеровъ наименованія: Состоящихъ въ запасѣ по такому-то войску и особыхъ отличій въ формѣ обмундированія.*

Высочайше утвержденнымъ, 30 Марта 1907 года, положеніемъ Военнаго Совѣта постановлено:

1) Генераламъ, штабъ-и оберъ-офицерамъ всѣхъ казачьихъ войскъ (за исключеніемъ Кавказскихъ, Астраханскаго и Сибирскаго), состоящимъ по войску или войсковой артиллеріи и не занимающимъ должностей на дѣйствительной службѣ, а въ Кубанскомъ, Терскомъ, Астраханскомъ и Сибирскомъ войскахъ генераламъ, штабъ-и оберъ-офицерамъ, со-

29040 стоящимъ по войску или войсковой артиллеріи сверхъ комплекта строевыхъ частей, присвоить наименованіе: «Состоящихъ въ запасѣ по такому-то войску (или такой-то казачьей артиллеріи)», и вмѣстѣ съ тѣмъ установить для вышепоименованныхъ чиновъ контрпогончики на мундирахъ и сюртукахъ цвѣта, противоположнаго цвѣту прибора, и поперечныя галунныя нашивки на погонахъ, по образцу, установленному Высочайшимъ повелѣніемъ, объявленнымъ въ приказѣ по военному вѣдомству 1883 года, № 48, для офицеровъ запаса арміи.

29041

29042

29043

2) Генераламъ, штабъ-и оберъ-офицерамъ Кубанскаго, Терскаго, Астраханскаго и Сибирскаго казачьихъ войскъ, состоящимъ по войску или войсковой артиллеріи въ комплектѣ строевыхъ частей этихъ войскъ, — присвоить указанныя выше, въ пунктѣ 1 положенія, отличія—контрпогончики и нашивки на погонахъ.

29040.—Марта 31. Высочайшее повелѣніе, объявленное Военнымъ Министромъ (Собр. Узак. 1907 г. Іюля 31, отд. I, ст. 964).—*О присвоеніи пажамъ строевой роты общихъ классовъ Пажескаго Его Императорскаго Величества Корпуса и кадетамъ строевыхъ ротъ Кадетскихъ Корпусовъ холоднаго оружія (*).*

29041.—Марта 31 / Апрѣля 13. Высочайшее повелѣніе по Великому Княжеству Финляндскому (Сборн. Постан. Вел. Кн. Финл. 1907 г., № 15, стр. 7).—*О повышеніи окладовъ содержанія истопниковъ и дворниковъ Императорскаго Александровскаго Университета.*

Государь Императоръ, 31 Марта (13 Апрѣля) 1907 года, Всемилостивѣйше соизволилъ на повышеніе включенныхъ въ штатъ Университета окладовъ годоваго содержанія университетскихъ истопниковъ и дворниковъ: первымъ до тысячи марокъ въ годъ и вторымъ до восьмисотъ пятидесяти марокъ въ годъ, считая съ 1 Января 1908 года (н. ст.).

Апрѣль.

29042.—Апрѣля 1. Высочайшее повелѣніе, объявленное Военнымъ Министромъ (Собр. Узак. 1907 г. Іюля 27, отд. I, ст. 959). — *Объ измѣненіи статьи 563 Военно-Судебнаго Устава.*

Государь Императоръ, по всеподданнѣйшему докладу Главнаго Военнаго Суда, въ 1-й день Апрѣля 1907 года, Высочайше повелѣть соизволилъ статью 563 Военно-Судебнаго Устава (Свода Военн. Пост. 1869 г., кн. XXIV, изд. 3) изложить въ слѣдующей редакціи:

«Въ пограничной стражѣ предаются суду: 1) нижніе чины—Бригадными Командирами; 2) оберъ-офицеры—Начальниками округовъ отдѣльнаго корпуса пограничной стражи; 3) штабъ-офицеры, за исключеніемъ Бригадныхъ Командировъ, — Командиромъ отдѣльнаго корпуса пограничной стражи; 4) Бригадные Командиры, за исключеніемъ состоящихъ въ генеральскихъ чинахъ, — Шефомъ пограничной стражи, Министромъ Финансовъ, и 5) генералы—порядкомъ, установленнымъ въ пунктѣ 5 предшедшей (562) статьи».

29043. — Апрѣля 2. Высочайше утвержденное положеніе Адмиралтействъ-Совѣта (Собр. Узак. 1907 г. Іюня 26, отд. I, ст. 883).—*О производствѣ нижнихъ чиновъ спеціалистовъ въ квартирмейстеры и боцманматы, взамѣнъ повышенія ихъ въ старшіе.*

Адмиралтействъ-Совѣтъ, по журналу отъ 14 Марта 1907 года, № 4661, статья 39547, постановилъ, въ измѣненіе дѣйствующихъ узаконеній, достойнѣйшихъ изъ минеровъ, комендоровъ, гальванеровъ,

(*) *Узаконеніе см. выше, подъ 22 Марта.*

марсовыхъ, водолазовъ, телеграфистовъ, строевыхъ инструкторовъ (стрѣлковъ) и строевыхъ инструкторовъ-оружейниковъ (стрѣлковъ-оружейниковъ), взамѣнъ повышенія ихъ въ старшіе, производить въ квартирмейстеры, но не болѣе 10% общаго табельнаго числа ихъ по порту или флоту, а затѣмъ въ боцманматы, въ общемъ порядкѣ службы, съ оставленіемъ по своей спеціальности, присвоивъ имъ наименованія: квартирмейстеръ-минеръ, боцманматъ-комендоръ и т. п. и оклады содержанія, установленные въ настоящее время для старшихъ спеціалистовъ.

Таковое положеніе Адмиралтействъ-Совѣта Высочайше утверждено 2 Апрѣля 1907 года.

29044. — Апрѣля 2. Высочайшее повелѣніе, объявленное Морскимъ Министромъ (Собр. Узак. 1907 г. Мая 25, отд. I, ст. 829).— *Объ измѣненіи порядка производства дѣлъ по учиненнымъ служащими въ морскомъ вѣдомствѣ преступнымъ дѣяніямъ государственнымъ.*

Государь Императоръ, по всеподданнѣйшему докладу Главнаго Военно-Морскаго Суда, во 2-й день Апрѣля 1907 года, Высочайше повелѣть соизволилъ:

Въ отмѣну, измѣненіе и дополненіе объявленныхъ въ приказѣ по морскому вѣдомству 26 Іюня 1905 года, за № 131, постановленій Военно-Морскаго Судебнаго Устава (Свода Морск. Пост., кн. XVIII):

I. Статьи 1173, 1184 и 1185 сего Устава отмѣнить.

II. Перечень статей Высочайше утвержденнаго, 22 Марта 1903 года (22704), Уголовнаго Уложенія, означенныхъ въ статьѣ 1158[1] сего Устава, дополнить ссылкою на статью 125 упомянутаго Уложенія.

III. Статьи 1158, 1159, 1162, 1163, 1168, 1169, 1171 и 1172 сего Устава изложить въ слѣдующей редакціи:

Ст. 1158. Дѣла объ учиненныхъ служащими въ морскомъ вѣдомствѣ преступныхъ дѣяніяхъ, предусмотрѣнныхъ статьями 99—102, 103 (ч. 1 и 2), 104, 105, 106 (ч. 1 и 2), 107 (ч. 1), 108 — 113, 116 — 119, 121 и 128 Высочайше утвержденнаго, 22 Марта 1903 года (22704), Уголовнаго Уложенія, производятся общимъ порядкомъ военно-морскаго уголовнаго судопроизводства, съ соблюденіемъ особыхъ правилъ, въ семъ раздѣлѣ изложенныхъ.

Ст. 1159. Дѣла объ учиненныхъ служащими въ морскомъ вѣдомствѣ преступныхъ дѣяніяхъ, указанныхъ въ статьяхъ 1158 и 1158[1], вѣдаются Военно-Морскими Судами въ обыкновенномъ составѣ (ст. 689), или же, когда о семъ послѣдуетъ Высочайшее повелѣніе, Особымъ Военно-Морскимъ Судомъ (ст. 1174). 29044

Примѣчаніе. Дѣла объ учиненныхъ служащими въ морскомъ вѣдомствѣ преступныхъ дѣяніяхъ, предусмотрѣнныхъ статьями 103 (ч. 3), 106 (ч. 3) и 107 (ч. 2) Уголовнаго Уложенія, вѣдаются Военно-Морскими Судами и производятся по общимъ правиламъ сего Устава съ нижеслѣдующими изъятіями: 1) въ случаяхъ, когда произведенныя о служащихъ въ морскомъ вѣдомствѣ дознанія представляются достаточно полными, обвиняемые могутъ быть предаваемы Военно-Морскому Суду безъ производства предварительнаго слѣдствія, и 2) въ случаяхъ совокупности означенныхъ выше преступныхъ дѣяній съ иными преступными дѣяніями, подвѣдомственными суду морскаго вѣдомства, разсмотрѣніе дѣлъ о-тѣхъ и другихъ преступныхъ дѣяніяхъ производится отдѣльно.

Ст. 1162. О всякомъ злоумышленіи со стороны служащихъ въ морскомъ вѣдомствѣ, заключающемъ въ себѣ признаки преступнаго дѣянія, въ статьяхъ 1158 и 1158[1] указаннаго, морскіе начальники, немедленно по полученіи о семъ свѣдѣній, доносятъ по командѣ Главному Командиру порта и въ случаяхъ, означенныхъ въ статьѣ 1161, дѣлаютъ распоряженіе о производствѣ дознанія.

Ст. 1163. Въ случаяхъ, означенныхъ въ статьѣ 1161, отъ Главнаго Командира порта зависитъ, смотря по степени достовѣрности и свойству обнаруженныхъ преступныхъ дѣяній, назначить предварительное слѣдствіе, не ожидая окончанія начатаго дознанія.

Ст. 1168. Главный Командиръ порта, не далѣе одной недѣли со времени полученія дознанія и заключенія Военно-Морскаго Прокурора, дѣлаетъ распоряженіе: 1) или о производствѣ по дѣлу предварительнаго слѣдствія, или 2) о прекращеніи дознанія, или 3) о наложеніи на обвиняемыхъ взысканій дисциплинарныхъ, или 4) о направленіи дѣла къ надлежащей подсудности, или 5) о преданіи обвиняемыхъ Военно-Морскому Суду.

Ст. 1169. Производство предварительнаго слѣдствія возлагается, на общемъ основаніи (ст. 396), на Военно-Морскихъ Слѣдователей, или-же, въ случаяхъ особенно важныхъ, на одного изъ Военно-Морскихъ Судей, или на особую Слѣдственную Коммисію (ст. 397), въ числѣ Членовъ которой должно находиться, по крайней мѣрѣ, одно лицо военно-морскаго судебнаго вѣдомства.

Ст. 1171. Главный Командиръ порта, получивъ слѣдственное производство отъ Военно-Морскаго

29045 Прокурора съ его заключеніемъ (ст. 1170), поступаетъ по общимъ правиламъ сего Устава (ст. 606—
29046 615); если же онъ признаетъ необходимымъ передать дѣло на разсмотрѣніе Особаго Военно-Морскаго
29047 Суда, то представляетъ о семъ Морскому Министру.

Ст. 1172. Морской Министръ, въ случаѣ необхо-
29048 димости передать дѣло на разсмотрѣніе Особаго Военно-Морскаго Суда, испрашиваетъ на сіе Высочайшее соизволеніе.

29045. — Апрѣля 2. Высочайшее повелѣніе, объявленное Министромъ Торговли и Промышленности (Собр. Узак. 1907 г. Августа 4, отд. I, ст. 991).— *О присвоеніи окончившимъ курсъ въ Екатеринославскомъ Высшемъ Горномъ Училищѣ нагруднаго знака.*

Государь Императоръ, во 2-й день Апрѣля 1907 года, Высочайше соизволилъ на присвоеніе нагруднаго знака окончившимъ курсъ Екатеринославскаго Высшаго Горнаго Училища.

(Описаніе и рисунокъ см. въ концѣ Тома.)

29046. — Апрѣля 4. Именной Высочайшій указъ, данный Сенату (Собр. Узак. 1907 г. Апрѣля 11, отд. I, ст. 600). — *О продленіи срока дѣйствія введеннаго въ городахъ Кишиневѣ и Аккерманѣ, Бессарабской губерніи, положенія усиленной охраны.*

Разсмотрѣвъ представленный Намъ особый журналъ Совѣта Министровъ о необходимости, въ видахъ поддержанія государственнаго порядка и общественнаго спокойствія, дальнѣйшаго оставленія городовъ Кишинева и Аккермана, Бессарабской губерніи, въ исключительномъ положеніи, признали Мы соотвѣтственнымъ: 1) продлить срокъ дѣйствія введеннаго въ названныхъ городахъ положенія усиленной охраны еще на одинъ годъ, а именно по 8 Апрѣля 1908 года, и 2) предоставить Министру Внутреннихъ Дѣлъ о приведеніи этой мѣры въ исполненіе сдѣлать распоряженіе по телеграфу.

Правительствующій Сенатъ не оставитъ учинить къ исполненію сего надлежащія распоряженія.

На подлинномъ Собственною Его Императорскаго Величества рукою подписано:

«НИКОЛАЙ».

Въ Царскомъ Селѣ.
4 Апрѣля 1907 года.

Скрѣпилъ: Предсѣдатель Совѣта Министровъ
Столыпинъ.

29047. — Апрѣля 4. Высочайше утвержденное положеніе Совѣта Министровъ (Собр. Узак. 1907 г. Іюня 1, отд. I, ст. 835). — *О передачѣ Контръ-Адмиралу Вирену исключительныхъ полномочій въ отношеніи Севастопольскаго градоначальства.*

Высочайше утвержденнымъ, 4 Апрѣля 1907 года, положеніемъ Совѣта Министровъ постановлено: передать назначенному Высочайшимъ приказомъ 26 Марта 1907 года Исправляющимъ должность Главнаго Командира Черноморскаго флота и портовъ Чернаго моря Контръ-Адмиралу Вирену тѣ исключительныя полномочія въ отношеніи Севастопольскаго градоначальства, кои предоставлены были предмѣстникамъ его по означенной должности по Высочайшимъ повелѣніямъ 16 Іюня 1905 года (26434) и 22 Іюля 1906 года (28157).

29048.—Апрѣля 5. Высочайшее повелѣніе, объявленное Министромъ Внутреннихъ Дѣлъ (Собр. Узак. 1907 г. Августа 14, отд. I, ст. 1043).—*О разрѣшеніи продажи крестьянскихъ участковъ изъ имѣнія «Финнъ», Везенбергскаго уѣзда, Эстляндской губерніи.*

Государь Императоръ, по всеподданнѣйшему докладу Министра Внутреннихъ Дѣлъ ходатайства попечителей учрежденія для благородныхъ дѣвицъ подъ названіемъ «Іоганъ Дитрихштейнъ» въ имѣніи «Финнъ», Эстляндской губерніи, въ 5-й день Апрѣля 1907 года, Высочайше соизволилъ: разрѣшить продажу входящихъ въ составъ имѣнія «Финнъ», Везенбергскаго уѣзда, Эстляндской губерніи, крестьянскихъ арендныхъ участковъ земли, съ тѣмъ, чтобы 1) участки эти продавались согласно постановленіямъ закона о продажѣ такихъ земель, для Эстляндской губерніи изданнымъ; 2) вырученныя отъ продажи деньги были помѣщены въ процентныя бумаги, по соглашенію Министра Внутреннихъ Дѣлъ съ попечителями учрежденія для благородныхъ дѣвицъ подъ названіемъ «Іоганъ Дитрихштейнъ», поступали въ неприкосновенный капиталъ учрежденія и хранились въ Эстляндскомъ Дворянскомъ Сиротскомъ Судѣ; 3) на надобности учрежденія употреблялись одни только приносимые этимъ капиталомъ проценты, и 4) наблюденіе за исполненіемъ означенныхъ въ пунктахъ 2 и 3 условій возложено было на Эстляндскій Дворянскій Сиротскій Судъ.

29049.—Апрѣля 6. Именной Высочайшій указъ, данный Сенату (Собр. Узак. 1907 г. Апрѣля 16, отд. I, ст. 706).—*Объ объявленіи въ положеніи усиленной охраны Хотинскаго уѣзда, Бессарабской губерніи.*

Разсмотрѣвъ представленный Намъ особый журналъ Совѣта Министровъ о необходимости усилить мѣры охраны въ Хотинскомъ уѣздѣ, Бессарабской губерніи, признали Мы соотвѣтственнымъ: 1) объявить названный уѣздъ въ положеніи усиленной охраны, срокомъ на одинъ годъ, и 2) предоставить Министру Внутреннихъ Дѣлъ о приведеніи этой мѣры въ исполненіе сдѣлать распоряженіе по телеграфу.

Правительствующій Сенатъ не оставитъ учинить къ исполненію сего надлежащія распоряженія.

На подлинномъ Собственною Его Императорскаго Величества рукою подписано:

«*НИКОЛАЙ*».

Въ Царскомъ Селѣ.
6 Апрѣля 1907 года.

Скрѣпилъ: Предсѣдатель Совѣта Министровъ
Столыпинъ.

29050.—Апрѣля 6. Высочайшее повелѣніе, объявленное Министромъ Юстиціи (Собр. Узак. 1907 г. Августа 14, отд. I, ст. 1040).—*О присвоеніи капиталу въ 3.500 рублей, имѣющемуся въ Шуйскомъ Уѣздномъ Попечительствѣ дѣтскихъ пріютовъ, наименованія: «Капиталъ Имени Государыни Императрицы Маріи Ѳеодоровны».*

Государь Императоръ, по всеподданнѣйшему докладу Главноуправляющаго Собственною Его Императорскаго Величества Канцеляріею по учрежденіямъ Императрицы Маріи, въ 6-й день Апрѣля 1907 года, Высочайше соизволилъ на присвоеніе капиталу въ 3.500 рублей, имѣющемуся въ Шуйскомъ Уѣздномъ Попечительствѣ дѣтскихъ пріютовъ вѣдомства учрежденій Императрицы Маріи, наименованія: «Капиталъ Имени Государыни Императрицы Маріи Ѳеодоровны», съ тѣмъ, чтобы проценты съ него употреблялись на выдачу пособій сиротамъ Шуйскаго дѣтскаго пріюта вѣдомства учрежденій Императрицы Маріи, при выходѣ ихъ изъ пріюта, по достиженіи установленнаго возраста, въ замужество, на экипировку при поступленіи въ услуженіе въ частные дома, и въ другихъ случаяхъ.

29051.—Апрѣля 6. Высочайшее повелѣніе, объявленное Министромъ Юстиціи (Собр. Узак. 1907 г. Декабря 14, отд. I, ст. 1444).—*Объ освобожденіи артели кустарей Нижне-Исетскаго горнаго завода отъ платежа гербоваго сбора по письменнымъ сношеніямъ артели съ правительственными учрежденіями и должностными лицами.*

Государь Императоръ, по всеподданнѣйшему докладу Министра Финансовъ, въ 6-й день Апрѣля 1907 года, Высочайше повелѣть соизволилъ: освободить артель кустарей Нижне-Исетскаго горнаго завода отъ платежа гербоваго сбора по письменнымъ сношеніямъ артели съ правительственными учрежденіями и должностными лицами и по совершаемымъ артелью актамъ и документамъ въ теченіе первыхъ пяти лѣтъ по открытіи артели.

29052.—Апрѣля 7. Высочайше утвержденное положеніе Военнаго Совѣта (Собр. Узак. 1907 г. Августа 21, отд. I, ст. 1069).—*Объ учрежденіи, въ видѣ временной мѣры, должности Главнаго Начальника Кронштадта.*

Военный Совѣтъ, разсмотрѣвъ представленіе Главнаго Штаба объ учрежденіи, въ видѣ временной мѣры, должности Главнаго Начальника Кронштадта, журналомъ 5 Апрѣля 1907 года, положилъ:

1. Учредить временно, на 2 года, должность Главнаго Начальника Кронштадта на слѣдующихъ основаніяхъ:

а) Главный Начальникъ Кронштадта назначается, по непосредственному Высочайшему усмотрѣнію, Высочайшимъ приказомъ и указомъ Правительствующему Сенату.

б) Главный Начальникъ Кронштадта подчиняется Главнокомандующему войсками гвардіи и Петербургскаго военнаго округа. Ему присваиваются права Главнаго Начальника военнаго округа, съ предоставленіемъ также правъ Коменданта крѣпости, предусмотрѣнныхъ статьею 48 (по ред. прик. по военн. вѣд. 1905 г., № 805) и статьею 53 Положенія объ управленіи крѣпостями (прик. по военн. вѣд. 1901 г., № 358).

в) Главному Начальнику Кронштадта подчиняются всѣ воинскія части и команды военнаго и морскаго вѣдомствъ, какъ постоянно стоящія тамъ, такъ и временно пребывающія въ предѣлахъ крѣпости и города.

г) Главному Начальнику Кронштадта подчиняются Комендантъ Кронштадтской крѣпости, а также Глав-

29049
29050
29051
29052

29053 ный Командиръ флота и портовъ Балтійскаго моря
въ отношеніяхъ его къ Кронштадтскому порту и на-
29054 ходящимся тамъ военно-морскимъ командамъ.

2. Присвоить Управленію Главнаго Начальника
29055 Кронштадта прилагаемый при семъ штатъ.

Означенное положеніе Военнаго Совѣта и упо-
29056 минаемый въ немъ штатъ Высочайше утверждены 7 Апрѣля 1907 года, съ тѣмъ, чтобы штатъ и положеніе были введены въ дѣйствіе 20 Апрѣля 1907 года.

(Штатъ см. въ концѣ Тома.)

29055.—Апрѣля 8. Именной Высочайшій указъ, данный Сенату (Собр. Узак. 1907 г. Апрѣля 16, отд. I, ст. 707).—*Объ объявленіи города Брянска съ его уѣздомъ, Орловской губерніи, въ положеніи усиленной охраны.*

Разсмотрѣвъ представленный Намъ особый журналъ Совѣта Министровъ о необходимости усиленія мѣръ охраны въ городѣ Брянскѣ и его уѣздѣ, Орловской губерніи, признали Мы соотвѣтственнымъ: 1) объявить названный городъ съ его уѣздомъ въ положеніи усиленной охраны, срокомъ на одинъ годъ, и 2) предоставить Министру Внутреннихъ Дѣлъ о приведеніи этой мѣры въ исполненіе сдѣлать распоряженіе по телеграфу.

Правительствующій Сенатъ не оставитъ учинить къ исполненію сего надлежащія распоряженія.

На подлинномъ Собственною Его Императорскаго Величества рукою подписано:

«*НИКОЛАЙ*».

Въ Царскомъ Селѣ.
8 Апрѣля 1907 года.

Скрѣпилъ: Предсѣдатель Совѣта Министровъ
Столыпинъ.

29054.—Апрѣля 8. Высочайше утвержденное положеніе Совѣта Министровъ (Собр. Узак. 1907 г. Іюня 1, отд. I, ст. 836).—*О передачѣ казенныхъ угольныхъ копей на островѣ Сахалинѣ въ вѣдѣніе Министерства Торговли и Промышленности.*

Государь Императоръ, по положенію Совѣта Министровъ, на основаніи статьи 11 Основныхъ Государственныхъ Законовъ (Свода Зак. Т. I, ч. I, изд. 1906 г.), Высочайше соизволилъ, въ 8-й день Апрѣля 1907 года, на передачу завѣдыванія всѣми казенными каменноугольными копями находящейся во владѣніи Россіи части острова Сахалина изъ Министерства Внутреннихъ Дѣлъ въ Министерство Торговли и Промышленности, на общемъ основаніи.

29055.—Апрѣля 9. Высочайше утвержденное положеніе Адмиралтействъ-Совѣта (Собр. Узак. 1907 г. Іюня 26, отд. I, ст. 884).—*Объ измѣненіи статьи 7 Временнаго Положенія о корабельныхъ гардемаринахъ.*

Адмиралтействъ-Совѣтъ, по журналу отъ 4 Апрѣля 1907 года, № 4664, статья 39561, въ измѣненіе статьи 7 Временнаго Положенія о корабельныхъ гардемаринахъ (3-е Полн. Собр. Зак. Т. XXVI, № 27886), постановилъ:

Корабельные гардемарины, не допущенные къ экзамену при возвращеніи изъ плаванія, по рѣшенію Совѣта офицеровъ, или не выдержавшіе его, производятся въ Поручики по адмиралтейству и подчиняются условіямъ, изложеннымъ въ статьѣ 32 кн. VIII Свода Морскихъ Постановленій, изд. 1898 года, въ статьѣ 210 Устава о воинской повинности и въ статьѣ 7 Высочайше утвержденнаго, 4 Ноября 1906 года (28519), положенія Совѣта Министровъ.

Примѣчаніе. Если Совѣтъ офицеровъ признаетъ, что корабельный гардемаринъ не могъ пріобрѣсти необходимыхъ для экзамена познаній только вслѣдствіе болѣзни или другихъ особо уважительныхъ причинъ, то такой гардемаринъ отставляется отъ производства на одинъ годъ и назначается во вторичное плаваніе, а по окончаніи кампаніи допускается къ практическому экзамену для производства въ офицеры соотвѣтствующей спеціальности. Невыдержавшій этого экзамена подчиняется условіямъ, изложеннымъ въ сей статьѣ.

Таковое постановленіе Адмиралтействъ-Совѣта Высочайше утверждено 9 Апрѣля 1907 года.

29056.—Апрѣля 9. Высочайше утвержденное положеніе Адмиралтействъ-Совѣта (Собр. Узак. 1907 г. Іюня 26, отд. I, ст. 885).—*Объ измѣненіи редакціи § 11 Временнаго Положенія о судахъ вооруженнаго резерва.*

Адмиралтействъ-Совѣтъ, по журналу отъ 4 Апрѣля 1907 года, № 4664, статья 39564, постановилъ: § 11 Временнаго Положенія о судахъ вооруженнаго резерва (Выс. утв., 19 Февраля 1907 года, пол. Адмиралт.-Сов.) изложить въ слѣдующей редакціи:

§ 11. Во время состоянія судовъ въ вооруженномъ резервѣ находящіеся на судахъ Флагманъ, чины его Штаба, Командиръ, судовые офицеры,

врачи и священнослужители получаютъ добавочное содержаніе въ размѣрѣ: Флагманъ—трехъ четвертей, а остальные — половины морскаго довольствія, а нижніе чины добавочное содержаніе въ размѣрѣ половины морскаго довольствія, добавочныя, положенныя имъ за дѣйствительное исполненіе обязанностей, а также морскую порцію.

Таковое постановленіе Адмиралтействъ-Совѣта Высочайше утверждено 9 Апрѣля 1907 года.

29057.—Апрѣля 10. Высочайшее повелѣніе, объявленное Министромъ Юстиціи (Собр. Узак. 1907 г. Августа 4, отд. I, ст. 970).—*О присвоеніи Дому призрѣнія увѣчныхъ воиновъ въ Царскомъ Селѣ наименованія «Домъ призрѣнія Государыни Императрицы Александры Ѳеодоровны для увѣчныхъ воиновъ».*

Государь Императоръ, по всеподданнѣйшему докладу ходатайства Предсѣдателя Временнаго Комитета Дома призрѣнія увѣчныхъ воиновъ въ Царскомъ Селѣ, Генералъ-Маіора Пѣшкова, въ 10-й день Апрѣля 1907 года, Всемилостивѣйше соизволилъ на присвоеніе упомянутому Дому наименованія «Домъ призрѣнія Государыни Императрицы Александры Ѳеодоровны для увѣчныхъ воиновъ».

29058.—Апрѣля 11. Высочайше утвержденное положеніе Военнаго Совѣта (Собр. Узак. 1907 г. Сентября 13, отд. I, ст. 1124).—*Объ образованіи при Штабѣ Виленскаго военнаго округа судной части.*

Военный Совѣтъ, журналомъ 22 Февраля 1907 года, положилъ:

1) Образовать при Штабѣ Виленскаго военнаго округа судную часть въ составѣ Завѣдывающаго судной частью, преимущественно изъ лицъ съ юридическимъ образованіемъ, и одного писаря средняго оклада.

2) Завѣдывающему судной частью присвоить классъ должности VII, разрядъ пенсіи V, жалованья и столовыхъ по 600 рублей (за вычетами) и квартирныя по положенію;—и

3) Вызываемые настоящею мѣрою новые расходы казны отнести въ текущемъ году на смѣтныя назначенія соотвѣтствующихъ смѣтъ Главныхъ Управленій Военнаго Министерства, съ тѣмъ, чтобы въ случаѣ недостатка средствъ въ этихъ смѣтахъ необходимыя суммы были ассигнованы изъ запаснаго кредита по сношенію подлежащихъ Главныхъ Управленій съ Канцеляріей Военнаго Министерства; съ 1 же Января 1908 года вносить установленнымъ порядкомъ въ эти смѣты. **29057**

Первые два пункта сего положенія Высочайше утверждены 11 Апрѣля 1907 года. **29058**

29059.—Апрѣля $^{11}/_{24}$. Высочайшее постановленіе по Великому Княжеству Финляндскому (Сборн. Постан. Вел. Кн. Финл. 1907 г., № 15, стр. 1).—*О преобразованіи должностей въ Канцеляріи Императорскаго Александровскаго Университета въ Финляндіи и объ увеличеніи полагаемыхъ по нимъ окладовъ содержанія.* **29059**

Государь Императоръ, по представленію Консисторіи Императорскаго Александровскаго Университета въ Финляндіи, въ присутствіи Своемъ въ Царскомъ Селѣ, 11 (24) Апрѣля 1907 года, Высочайше соизволилъ относительно должностей въ Канцеляріи Университета повелѣть нижеслѣдующее:

1) Секретарь Университета обязанъ впредь, по ближайшему опредѣленію Ректора Университета, докладывать дѣла въ Консисторіи, причемъ ему полагается содержаніе въ размѣрѣ 6.500 марокъ въ годъ, а именно 6.000 марокъ жалованья и 500 марокъ содержанія, не входящаго въ расчетъ пенсіи, съ увеличеніемъ жалованья на 750 марокъ за 5 и 10 лѣтъ безпорочной службы.

2) При Университетѣ учреждается должность Регистратора, которому причитается 3.000 марокъ жалованья въ годъ, съ увеличеніемъ онаго на 500 марокъ въ годъ за 5 и 10 лѣтъ безпорочной службы, причемъ лицо, занимающее эту должность, сравнивается съ Нотаріусомъ Консисторіи въ отношеніи класса должности и участія въ вдовьей и сиротской кассѣ Университета.

3) Первому и Второму Амануэнсамъ Консисторіи присваивается впредь жалованье, первому въ размѣрѣ 3.000 марокъ, а послѣднему 2.000 марокъ въ годъ, съ увеличеніемъ онаго на 500 марокъ за 5 и 10 лѣтъ безпорочной службы.

4) По выбытіи нынѣшняго Нотаріуса Консисторіи изъ занимаемой имъ также должности Эконома, университетскому Экономy, который не имѣетъ права занимать одновременно какую либо другую должность при Университетѣ и для котораго должна быть издана особая инструкція, полагается содержаніе, не дающее права на пенсію, въ размѣрѣ 4.000 марокъ въ годъ; жалованье же Нотаріуса Консисторіи увеличивается на 500 марокъ за 5 и 10 лѣтъ безпорочной службы.

29060 5) Камериру Университета присваивается впредь
29061 добавочный окладъ жалованья въ размѣрѣ 750 марокъ за 5 и 10 лѣтъ безпорочной службы.

6) Лица, состоящія нынѣ въ означенныхъ должностяхъ, имѣютъ право въ отношеніи добавочныхъ окладовъ жалованья зачесть время, прослуженное ими въ сихъ должностяхъ по ординарному штату.

29060. — Апрѣля 11/24. Высочайшее постановленіе по Великому Княжеству Финляндскому (Сборн. Постан. Вел. Кн. Финл. 1907 г., № 15, стр. 2).—*Относительно учрежденія новыхъ должностей Амануэнсовъ и сторожа при общей библіотекѣ Императорскаго Александровскаго Университета въ Финляндіи.*

Государь Императоръ, по представленію Консисторіи Императорскаго Александровскаго Университета въ Финляндіи, въ присутствіи Своемъ въ Царскомъ Селѣ, 11 (24) Апрѣля 1907 года, Высочайше повелѣть соизволилъ:

учредить при общей библіотекѣ Университета по ординарному штату новыя должности одного Старшаго и двухъ Младшихъ Амануэнсовъ;

учредить при той же библіотекѣ другую должность сторожа, пользующагося содержаніемъ въ размѣрѣ 1.100 марокъ и, впредь до отвода ему помѣщенія въ одномъ изъ зданій Университета, квартирными деньгами въ размѣрѣ 400 марокъ въ годъ; и

уменьшить положенное по штату ассигнованіе на сверхштатныхъ помощниковъ при библіотекѣ съ 8.000 до 6.000 марокъ въ годъ.

29061. — Апрѣля 11/24. Высочайшее постановленіе по Великому Княжеству Финляндскому (Сборн. Постан. Вел. Кн. Финл. 1907 г., № 18, стр. 1).—*О новомъ штатѣ Финляндскихъ казенныхъ желѣзныхъ дорогъ.*

Государь Императоръ, по всеподданнѣйшему представленію Императорскаго Финляндскаго Сената, въ присутствіи Своемъ въ Царскомъ Селѣ, 11 (24) Апрѣля 1907 года, Высочайше соизволилъ утвердить нижеслѣдующее постановленіе о новомъ штатѣ Финляндскихъ казенныхъ желѣзныхъ дорогъ:

§ 1.

Чиновники и служители Финляндскихъ казенныхъ желѣзныхъ дорогъ пользуются содержаніемъ, считая съ мѣсяца, слѣдующаго за тѣмъ, въ которомъ они назначены на должность или опредѣлены на службу, по нижеслѣдующему штату.

§ 2.

Содержаніе чиновниковъ и служителей, отнесенныхъ къ разрядамъ содержанія, производится по нижеслѣдующей таблицѣ:

	Содержаніе, безъ права на пенсію, въ годъ.	Содержаніе, безъ права на пенсію, въ мѣсяцъ.
	Ф. м.	Ф. м.
1-й разрядъ соотвѣтствуетъ содержанію въ размѣрѣ	3.600	300
2-й » » » » »	3.408	284
3-й » » » » »	3.204	267
4-й » » » » »	3.000	250
5-й » » » » »	2.808	234
6-й » » » » »	2.604	217
7-й » » » » »	2.400	200
8-й » » » » »	2.208	184
9-й » » » » »	2.004	167
10-й » » » » »	1.800	150
11-й » » » » »	1.608	134
12-й » » » » »	1.404	117
13-й » » » » »	1.200	100
14-й » » » » »	1.104	92
15-й » » » » »	1.008	84
16-й » » » » »	900	75
17-й » » » » »	804	67

§ 3.

Начальники станцій пользуются безплатною квартирою съ отопленіемъ.

Въ случаѣ невозможности отвести служащимъ, которые пользуются содержаніемъ, безъ права на пенсію, и служителямъ безплатную квартиру съ отопленіемъ, имъ отпускаются квартирныя деньги въ размѣрѣ 25—75% основнаго оклада, въ зависимости отъ мѣстныхъ и другихъ условій, по опредѣленію Сената; однако, квартирныя деньги назначаются въ размѣрѣ не менѣе 300 марокъ и не свыше 1.200 марокъ.

Въ случаѣ отведенія служащимъ, коимъ положено жалованье по штату, безплатной квартиры съ отопленіемъ, Сенатъ опредѣляетъ размѣръ соотвѣтствующаго вычета изъ содержанія.

Ремонтъ отведенныхъ желѣзнодорожнымъ служащимъ казенныхъ квартиръ производится за счетъ желѣзнодорожныхъ суммъ.

29061

§ 4.

Секретарю, Нотаріусамъ, Повѣренному, Регистратору, Камериру, Камерфервандтамъ, Ревизорамъ, Главному Кассиру, Кассиру, Помощнику Кассира Кассовой Конторы, Завѣдывающимъ Контрольною, Статистическою, Километровою Конторами, Конторами воинскихъ перевозокъ и складовъ, Контролеру, Актуаріусу, Главному Врачу, Помощникамъ Директоровъ, Инспекторамъ движенія, Помощнику Завѣдывающаго Конторою воинскихъ перевозокъ, Телеграфному Инженеру, Дорожнымъ Инженерамъ, Архитектору, Машиннымъ Инженерамъ, Контролеру складовъ, Экспедитору, Начальникамъ участковъ, Участковымъ Ревизорамъ и Кассирамъ, Разъѣзднымъ Кассирамъ, Начальникамъ станцій, Помощникамъ Начальниковъ станцій, Станціоннымъ Кассирамъ, Инженеръ-Механикамъ, Главнымъ Машиннымъ Мастерамъ и Смотрителямъ складовъ полагается добавочное содержаніе, не входящее въ расчетъ пенсіи, за выслугу пяти и десяти лѣтъ въ той же должности, въ размѣрѣ 500 марокъ каждый разъ.

Начальникамъ участковъ, Помощникамъ Директоровъ, Завѣдывающему и Помощнику Завѣдывающаго Конторою воинскихъ перевозокъ, Инспекторамъ движенія, Начальникамъ станцій и Помощникамъ Начальниковъ станцій, Станціоннымъ Кассирамъ, Дорожнымъ Инженерамъ, Инженеръ-Механикамъ, Машиннымъ Инженерамъ, Завѣдывающему Конторою складовъ и Смотрителямъ складовъ въ счетъ срока, установленнаго для выслуги упомянутаго добавочнаго содержанія, зачитывается все время, прослуженное ими на основаніи грамоты или конституторіала въ какой либо другой изъ этихъ должностей.

Упомянутое добавочное содержаніе отпускается, начиная съ мѣсяца, слѣдующаго за тѣмъ, въ которомъ истекъ опредѣленный выше срокъ, считая со дня выдачи грамоты или конституторіала на должность.

Если при переводѣ служащаго казенныхъ желѣзныхъ дорогъ съ одной должности на другую, по которой положенъ одинаковый или высшій основной окладъ содержанія, окажется, что окладъ содержанія его по прежней должности въ общей сложности, вслѣдствіе полученныхъ имъ за выслугу лѣтъ добавокъ, превышаетъ окладъ содержанія по новой должности, то ему отпускается, въ видѣ личнаго добавочнаго содержанія, разница между обоими окладами, пока окладъ содержанія по новой должности не уравняется съ прежнимъ окладомъ. Если по которой либо изъ должностей полагается безплатное помѣщеніе, и при этомъ не указанъ размѣръ соотвѣтствующихъ помѣщенію квартирныхъ денегъ, то размѣръ этотъ опредѣляется Сенатомъ.

§ 5.

Чиновникамъ и служителямъ казенныхъ желѣзныхъ дорогъ, содержаніе коихъ отнесено къ одному изъ указанныхъ въ штатѣ разрядовъ, назначается при поступленіи на должность содержаніе по низшему изъ опредѣленныхъ для данной должности разрядовъ. Сенату, однако, предоставляется, по ходатайству Управленія желѣзныхъ дорогъ, при наличности уважительныхъ причинъ, назначать такимъ служащимъ при самомъ вступленіи въ должность содержаніе по высшему разряду.

§ 6.

Чиновники и служители, пользующіеся поразрядным содержаніемъ и исправно и усердно отправлявшіе свою должность, переводятся, по прослуженіи трехъ лѣтъ при томъ же окладѣ содержанія, въ ближайшій высшій разрядъ, въ опредѣленныхъ для должности предѣлахъ. Въ семъ случаѣ прибавка къ содержанію отпускается, начиная съ мѣсяца, слѣдующаго за тѣмъ, въ которомъ истекъ установленный срокъ.

§ 7.

Чиновники и служители, для которыхъ выше не указано особаго добавочнаго содержанія за несеніе службы въ Имперіи, имѣютъ право, во время пребыванія тамъ по дѣламъ службы, на добавочное содержаніе, не входящее въ расчетъ пенсіи, въ размѣрѣ, опредѣляемомъ Сенатомъ.

За несеніе службы въ такихъ мѣстахъ, въ предѣлахъ Финляндіи, гдѣ условія жизни особенно дороги, служащимъ, пользующимся содержаніемъ, безъ права на пенсію, и служителямъ, особенно низшихъ разрядовъ содержанія, можетъ быть, по опредѣленію Сената, разрѣшена прибавка къ сему содержанію, въ размѣрѣ не свыше 25% основнаго оклада, или же соотвѣтствующее повышеніе на одинъ или два разряда.

§ 8.

Число оберъ-кондукторовъ, первыхъ укладчиковъ, первыхъ вѣсовщиковъ, старшихъ дорожныхъ мастеровъ, старшихъ паровозныхъ машинистовъ, первыхъ

29062 вагонныхъ мастеровъ, старшихъ вагонныхъ ревизоровъ и старшихъ кочегаровъ не должно превышать числа кондукторовъ, вторыхъ укладчиковъ, вторыхъ вѣсовщиковъ, младшихъ дорожныхъ мастеровъ, младшихъ паровозныхъ машинистовъ, вторыхъ вагонныхъ мастеровъ, младшихъ вагонныхъ ревизоровъ и младшихъ кочегаровъ.

§ 9.

Чиновники, служители и семейства ихъ, а также состоящіе при казенныхъ желѣзныхъ дорогахъ рабочіе пользуются безплатно врачебною помощью желѣзнодорожныхъ врачей или другихъ врачей, съ коими Управленіе желѣзныхъ дорогъ вошло о томъ въ соглашеніе. Служители, пользующіеся лишь содержаніемъ, безъ права на пенсію, и состоящіе при казенныхъ желѣзныхъ дорогахъ рабочіе, кромѣ того, пользуются лѣкарствами и уходомъ на счетъ казенныхъ желѣзныхъ дорогъ.

§ 10.

При служебныхъ поѣздкахъ по желѣзнымъ дорогамъ чиновники и служители казенныхъ желѣзныхъ дорогъ пользуются безплатнымъ билетомъ, вслѣдствіе чего прогонныхъ денегъ имъ не полагается.

Служащіе Центральнаго Управленія, коимъ по штату полагаются разъѣздныя деньги, не имѣютъ права на полученіе особыхъ суточныхъ денегъ при служебныхъ поѣздкахъ по желѣзнымъ дорогамъ и во время пребыванія въ прилегающихъ къ нимъ мѣстностяхъ. Равнымъ образомъ, суточныя деньги не полагаются при служебныхъ поѣздкахъ по желѣзнымъ дорогамъ, въ предѣлахъ служебнаго раіона, служащимъ Мѣстнаго Управленія, пользующимся по штату разъѣздными деньгами.

Всѣ служащіе при поѣздахъ лица обязаны, не пользуясь за это особыми суточными деньгами, совершать служебныя поѣздки по всѣмъ желѣзнымъ дорогамъ и пребывать въ прилегающихъ къ нимъ мѣстностяхъ.

§ 11.

Вознагражденіе за отправленіе службы производится поѣздной прислугѣ на утверждаемыхъ Сенатомъ основаніяхъ.

§ 12.

Въ случаѣ расширенія всей желѣзнодорожной сѣти или какого либо участка или дистанціи ея, состоящіе на службѣ при казенныхъ желѣзныхъ дорогахъ чиновники и служители не имѣютъ права на полученіе по этому поводу увеличеннаго содержанія. Однако, отпускаемыя имъ разъѣздныя деньги, въ случаѣ надобности, могутъ быть Сенатомъ увеличены.

§ 13.

Состоящимъ нынѣ на службѣ при казенныхъ желѣзныхъ дорогахъ чиновникамъ и служителямъ, оклады содержанія которыхъ всецѣло или частью измѣнены, предоставляется право сохранить за собою, по желанію, прежніе оклады и права; если же они пожелаютъ получать содержаніе по нынѣ утвержденному штату, то оный примѣняется къ нимъ полностью, а не частью. Служащіе, принятые на службу съ условіемъ подчиняться измѣненнымъ правиламъ, какія могутъ быть изданы относительно окладовъ содержанія, пользуются содержаніемъ на основаніи сего штата.

(Штатъ см. въ концѣ Тома.)

29062.—Апрѣля $^{11}/_{24}$. Высочайшее повелѣніе по Великому Княжеству Финляндскому (Сборн. Постан. Вел. Кн. Финл. 1907 г., № 19, стр. 1).—*О предоставленіи врачамъ, состоящимъ при водолѣчебныхъ заведеніяхъ, содержимыхъ частными лицами, товариществами или обществами, права на зачетъ лѣтъ службы.*

Государь Императоръ, по всеподданнѣйшему докладу представленія Императорскаго Финляндскаго Сената, 11 (24) Апрѣля 1907 года, Высочайше повелѣть соизволилъ: Высочайше утвержденныя, 24 Іюля (5 Августа) 1896 года, правила о предоставленіи врачамъ, состоящимъ при содержимыхъ частными лицами или обществами больницахъ, права на зачетъ лѣтъ службы, объявленныя въ Высочайшемъ Его Императорскаго Величества повелѣніи Медицинскому Управленію отъ 9 Сентября 1896 года (н. ст.),—распространить на врачей, состоящихъ при водолѣчебныхъ заведеніяхъ, содержимыхъ частными лицами, товариществами или обществами, разрѣшивъ Сенату,—если, по разсмотрѣніи имъ, въ каждомъ отдѣльномъ случаѣ, поступившаго прошенія, будутъ признаны достаточныя къ тому основанія, — предоставлять врачамъ право на зачетъ въ срокъ службы того времени, въ теченіе котораго они, по надлежащей легитимаціи, состоятъ, по назначенію Медицинскаго Управленія, врачами при такомъ заведеніи, а это послѣднее открыто для публики и находится въ дѣйствіи.

29063.—Апрѣля 11/24. Высочайшее повелѣніе по Великому Княжеству Финляндскому (Сборн. Постан. Вел. Кн. Финл. 1907 г., № 19, стр. 3).—*О нѣкоторыхъ дополненіяхъ къ штату Императорскаго Александровскаго Университета.*

Государь Императоръ, 11 (24) Апрѣля 1907 года, Всемилостивѣйше соизволилъ на нижеслѣдующія представленія Консисторіи Императорскаго Александровскаго Университета:

о включеніи въ штатъ Университета ежегоднаго ассигнованія въ размѣрѣ 1.300 марокъ на вознагражденіе прислуги при лабораторіи патолого-анатомическаго учрежденія Университета, съ тѣмъ, однако, чтобы означенное ассигнованіе назначено было къ отпуску съ 1 Января 1908 года (н. ст.);

объ увеличеніи ассигнуемой на ботаническій садъ Университета суммы съ 5.860 марокъ до 7.000 марокъ ежегодно и объ увеличеніи присвоеннаго младшему садовнику содержанія, не дающаго права на пенсію, до 1.500 марокъ въ годъ, съ прибавками къ сему содержанію по безпорочномъ прослуженіи 10, 15 и 20 лѣтъ въ размѣрѣ 100 марокъ каждый разъ, но съ тѣмъ, чтобы помянутыя добавочныя ассигнованія были включены въ штатъ Университета лишь съ 1 Января 1908 года (н. ст.);—и

о внесеніи въ штатъ Университета должности Ассистента при географическомъ учрежденіи, съ окладомъ содержанія, не дающаго права на пенсію, въ размѣрѣ 1.800 марокъ въ годъ, а также суммы въ 800 марокъ въ годъ на вознагражденіе, за исполненіе обязанностей сторожа учрежденія, а равно объ увеличеніи содержанія помощника сторожа фармацевтическаго учрежденія съ 800 до 1.000 марокъ въ годъ, но съ тѣмъ, чтобы помянутыя добавочныя ассигнованія производились лишь съ 1 Января будущаго 1908 года (н. ст.).

29064.—Апрѣля 11/24. Высочайшее повелѣніе по Великому Княжеству Финляндскому (Сборн. Постан. Вел. Кн. Финл. 1907 г., № 24, стр. 4).—*Относительно ежегоднаго ассигнованія на содержаніе Предсѣдателя и членовъ Дирекціи воспитательнаго заведенія въ имѣніи Кюлліяля или Нюгордъ.*

Высочайшимъ повелѣніемъ отъ 11 (24) Апрѣля 1907 года Государь Императоръ, по всеподданнѣйшему представленію Императорскаго Финляндскаго Сената, Всемилостивѣйше соизволилъ разрѣшить Сенату отпускать изъ казенныхъ средствъ на содержаніе Предсѣдателя и членовъ Дирекціи воспитательнаго заведенія для порочныхъ мальчиковъ въ имѣніи Кюлліяля или Нюгордъ, Выборгской губерніи, сверхъ суммъ, ассигнованныхъ для означеннаго заведенія Высочайшимъ объявленіемъ отъ 27 Іюня (10 Іюля) 1901 года (20448), до двухъ тысячъ четырехсотъ марокъ въ годъ, считая съ начала 1906 года. 29063 29064 29065

29065.—Апрѣля 12. Именной Высочайшій указъ, данный Сенату (Собр. Узак. 1907 г., Апрѣля 20, отд. I, ст. 711).—*Объ отчужденіи земель для устройства втораго пути на Сибирской желѣзной дорогѣ между станціями «Ачинскъ»—«Зима» и «Мальта»—«Иркутскъ».*

Для устройства втораго пути на Сибирской желѣзной дорогѣ между станціями «Ачинскъ»—«Зима» и «Мальта»—«Иркутскъ» оказалось необходимымъ занять до шести тысячъ десятинъ земли, съ ея принадлежностями, въ предѣлахъ Ачинскаго, Красноярскаго и Канскаго уѣздовъ, Енисейской губерніи, и Нижне-Удинскаго, Балаганскаго и Иркутскаго уѣздовъ, Иркутской губерніи. Вслѣдствіе сего, разсмотрѣвъ положеніе по этому дѣлу Особаго въ Государственномъ Совѣтѣ Присутствія, повелѣваемъ: 1) сдѣлать надлежащія распоряженія къ отчужденію или временному занятію для указанной цѣли означенныхъ земель, а также къ установленію въ потребныхъ случаяхъ права участія въ пользованіи ими; 2) въ вознагражденіи владѣльцевъ поступить на основаніи общихъ узаконеній объ имуществахъ, отчуждаемыхъ по распоряженію Правительства, и 3) въ виду безотлагательности строительныхъ работъ, занимать упомянутыя земли вслѣдъ за совершеніемъ ихъ описей, съ соблюденіемъ правилъ, изложенныхъ въ статьяхъ 594 и 595 Законовъ Гражданскихъ (Свода Зак. Т. X, ч. I, изд. 1900 г.).

Правительствующій Сенатъ къ исполненію сего не оставитъ учинить надлежащее распоряженіе.

На подлинномъ Собственною Его Императорскаго Величества рукою подписано:

«*НИКОЛАЙ*».

Въ Царскомъ Селѣ.
12 Апрѣля 1907 года.

Скрѣпилъ: Государственный Секретарь
Баронъ Икскуль.

29066 **29066.**—Апрѣля 12. Именной Высочайшій указъ, данный Сенату (Собр. Узак. 1907 г. Мая 1, отд. I, ст. 719).—*Объ обращеніи принадлежащихъ Князю Роману-Демьяну-Евстафію-Павлу Сангушко въ Волынской губерніи недвижимыхъ имѣній въ заповѣдное.*

Снисходя ко всеподданнѣйшему ходатайству въ званіи Камергера Двора Нашего Князя Романа-Демьяна-Евстафія-Павла Сангушко, въ Первомъ Департаментѣ Государственнаго Совѣта разсмотрѣнному, Всемилостивѣйше соизволяемъ на обращеніе принадлежащихъ просителю въ Волынской губерніи недвижимыхъ имѣній въ заповѣдное, по общимъ правиламъ о заповѣдныхъ наслѣдственныхъ имѣніяхъ, и на слѣдующихъ основаніяхъ:

I. Въ составъ сего заповѣднаго имѣнія поступаютъ принадлежащія Князю Роману-Демьяну-Евстафію-Павлу Сангушко на правѣ полной собственности недвижимыя имѣнія Заславскаго и Острожскаго уѣздовъ, Волынской губерніи: 1) «Славутское», состоящее изъ мѣстечка Славута, селеній и деревень Сіомаки, Вачевъ, Жуковъ, Дятыловка, Дяковъ, Мирутинъ, Зубовщина, Перемышль, Улашановка, Янушовка, Пузырки, Ногачовка, Морачовка, Хоровецъ, Бачмановка, Корчикъ, Пашуки, Хуторекъ, Романовъ, Миньковцы, Барбаровка, Ташки, Сивки, Радошовка, Цвѣтоха и Каменка, — общимъ пространствомъ, за исключеніемъ восьмидесяти восьми десятинъ одной тысячи двухсотъ пятидесяти четырехъ квадратныхъ саженъ въ урочищѣ «Градели», при селѣ Бачмановкѣ, и пруда при селѣ Перемышлѣ, мѣрою четырнадцать десятинъ одна тысяча двѣсти квадратныхъ саженъ, — въ двадцать девять тысячъ четыреста восемьдесятъ четыре десятины двѣ тысячи триста сорокъ шесть квадратныхъ саженъ земли; 2) «Бѣлогородецкое», къ составу коего принадлежатъ: мѣстечки Бѣлогородка и Корница, селенія и деревни Бѣлежинцы, Синютки, Чижовка, Тележинцы, Пилки, Подлисцы, Кропивна, Сухожинцы, Тарнавка, Васьковчики, Кучмановка, Криворутка, Сморщки, Христовка, Кузьминцы съ хуторомъ Досинъ, Поляховая съ Поляховкою, Бѣсовочка Малая съ хуторомъ Романовъ, Трусиловка, Сосновка, Сосновочка, Дворецъ и Покащовка,—пространствомъ въ одиннадцать тысячъ семьсотъ двадцать семь десятинъ земли, и 3) «Заславское», состоящее изъ города Заславля, селеній и деревень Михля, Путринцы, Голики, Сошное, Припутни, Мокржецъ, Комины, Бильчинка, Ивановка, Лопушное, Мислятинъ, Криволука, Михновъ, Клембовка, Мытковцы, Васьковцы, Закружцы, Красовка, Щуровцы, Щуровчики, Бѣлевъ, Кондратка, Зубари, Тышевичи, Рышки, Топоры и Топорчики,— общимъ пространствомъ, за исключеніемъ пруда при селѣ Бѣлевѣ, мѣрою три десятины девятьсотъ квадратныхъ саженъ,—въ двадцать тысячъ шестьсотъ двадцать пять десятинъ одну тысячу пятьсотъ квадратныхъ саженъ земли, а всего въ означенныхъ трехъ имѣніяхъ—шестьдесятъ одна тысяча восемьсотъ тридцать семь десятинъ одна тысяча четыреста сорокъ шесть квадратныхъ саженъ земли, изъ числа коихъ шестьдесятъ одна тысяча двѣсти восемьдесятъ восемь десятинъ девятьсотъ шестьдесятъ семь квадратныхъ саженъ, расположенныхъ въ Заславскомъ уѣздѣ, и пятьсотъ сорокъ девять десятинъ четыреста семьдесятъ девять квадратныхъ саженъ—въ Острожскомъ уѣздѣ.

II. Имѣнія эти обращаются въ заповѣдное въ указанномъ (отд. I) составѣ, со всѣми въ оныхъ строеніями, экономическими и промышленными заведеніями, конскимъ заводомъ, лѣсами, водами и прочими угодьями, безъ всякихъ иныхъ исключеній.

III. Къ заповѣдному имѣнію присоединяется движимое имущество, поименованное въ составленной княземъ Сангушко описи.

IV. Послѣ смерти Князя Романа-Демьяна-Евстафія-Павла Сангушко заповѣдное имѣніе поступаетъ во владѣніе усыновленнаго учредителю и его женѣ, Княгинѣ Каролинѣ-Іосифѣ-Фридерикѣ-Леопольдинѣ-Маріи-Теклѣ Сангушко, племянника учредителя, Князя Романа-Владислава-Станислава-Антона Евстафіева Сангушко и нисходящаго отъ него потомства. Въ случаѣ бездѣтной кончины поименованнаго наслѣдника, а также по прекращеніи его потомства въ мужскомъ и женскомъ колѣнахъ, заповѣдное имѣніе переходитъ во владѣніе племянницы учредителя, Княгини Терезіи-Изабеллы-Маріи-Іосифы Павловой Сапѣга, рожденной Княжны Сангушко, и нисходящему отъ нея потомству.

V. При всѣхъ переходахъ заповѣднаго имѣнія къ наслѣдникамъ учредителя должны быть соблюдаемы общія, заключающіяся въ законахъ гражданскихъ, правила о владѣніи заповѣдными имѣніями и наслѣдованіи въ оныхъ.

VI. Наслѣдники заповѣднаго имѣнія уплачиваютъ вдовѣ учредителя, Княгинѣ Каролинѣ-Іосифѣ-Фридерикѣ-Леопольдинѣ-Маріи-Теклѣ Сангушко, до ея кончины, ежегодно сумму, равную двумъ третямъ чистаго годоваго дохода съ имѣнія, но не свыше ста тысячъ рублей въ годъ.

VII. По обращеніи упомянутыхъ имѣній въ заповѣдное, за казенными Юго-Западными желѣзными дорогами или ихъ правопреемниками сохраняется право участія частнаго въ полосѣ земли, мѣрою одна десятина одна тысяча пятьсотъ девяносто квадратныхъ саженъ, при мѣстечкѣ Славута, согласно запрещенію, числящемуся по Заславскому уѣзду 1890 года подъ № 92.

VIII. На имѣнія Князя Сангушко, обращаемыя въ заповѣдное (отд. I), налагается запрещеніе.

Правительствующій Сенатъ къ исполненію сего не оставитъ учинить надлежащее распоряженіе.

На подлинномъ Собственною Его Императорскаго Величества рукою подписано:

«*НИКОЛАЙ*».

Въ Царскомъ Селѣ.
12 Апрѣля 1907 года.

Скрѣпилъ: Государственный Секретарь
Баронъ Икскуль.

29067.—Апрѣля 12. Именной Высочайшій указъ, данный Сенату (Собр. Узак. 1907 г., Мая 1, отд. 1, ст. 720).—*О присоединеніи принадлежащаго Генералъ-Маіору Михаилу Устинову въ Могилевскомъ уѣздѣ, Подольской губерніи, недвижимаго имѣнія къ заповѣдному, въ родѣ Устинова, имѣнію.*

Снисходя ко всеподданнѣйшему ходатайству отставнаго Генералъ-Маіора Михаила Устинова, въ Первомъ Департаментѣ Государственнаго Совѣта разсмотрѣнному, Всемилостивѣйше соизволяемъ на присоединеніе принадлежащаго просителю въ Могилевскомъ уѣздѣ, Подольской губерніи, недвижимаго имѣнія къ заповѣдному, въ родѣ Устинова, имѣнію, учрежденному указами Нашими, данными Правительствующему Сенату 2 Іюня 1899 года (16999) и 23 Мая 1901 года (20107), съ тѣмъ, чтобы имѣнія сіи составляли впредь одно нераздѣльное заповѣдное имѣніе, на слѣдующихъ основаніяхъ:

I. Къ составу учрежденнаго въ родѣ Устинова заповѣднаго имѣнія присоединяется принадлежащее просителю Михаилу Устинову на правѣ полной собственности недвижимое имѣніе, расположенное въ Могилевскомъ уѣздѣ, Подольской губерніи, при селеніяхъ Матвѣйковѣ и Матвѣйковской слободкѣ, Храновкѣ (она же Хрѣновка и Хржановка) и Берлядкѣ, Степанкахъ, Обуховѣ, Вендычанахъ, Серебріи, Сугакахъ, Юрковцахъ, Израплевкѣ и Лядавѣ, съ приселками Гордіевкою и Цыбулевкою (она же Гуцоловка), съ исключеніемъ изъ присоединяемаго имѣнія земельныхъ участковъ при селѣ Храновкѣ—пространствомъ въ тридцать семь десятинъ двѣ тысячи сто девятнадцать квадратныхъ саженъ и при селѣ Вендычанахъ—въ сорокъ девять десятинъ девятьсотъ тридцать шесть квадратныхъ саженъ, состоящихъ въ долгосрочномъ арендномъ содержаніи Товариществъ Хрѣновскаго и Вендычанскаго свеклосахарныхъ заводовъ, и при селѣ Обуховѣ—пространствомъ въ шесть десятинъ одна тысяча пятьдесятъ одна и пять десятыхъ квадратныхъ саженъ, при селѣ Берлядкѣ—въ пять десятинъ сто сорокъ восемь и пять десятыхъ квадратныхъ саженъ и при селѣ Храновкѣ—въ одну тысячу четыреста восемьдесятъ одну квадратную сажень, занятыхъ по арендному договору полотномъ желѣзной дороги Товарищества Хрѣновскаго свеклосахарнаго завода. Присоединяемое имѣніе заключаетъ въ себѣ, за изъятіемъ означенныхъ участковъ изъ показанной въ купчей крѣпости общей площади имѣнія, всего десять тысячъ шестьсотъ шестьдесятъ четыре десятины одну тысячу двѣсти сорокъ восемь квадратныхъ саженъ земли. **29067**

II. Имѣніе это присоединяется къ заповѣдному имѣнію въ указанномъ (отд. 1) составѣ, съ усадьбою, всѣми въ ономъ строеніями и экономическими и промышленными заведеніями, лѣсами, водами и прочими угодьями, безъ всякихъ иныхъ исключеній.

III. Послѣ смерти учредителя заповѣднаго имѣнія Михаила Устинова присоединяемое къ заповѣдному имѣніе поступаетъ въ пожизненное владѣніе жены его, Маріи Устиновой, а затѣмъ, по прекращеніи таковаго ея владѣнія, порядокъ наслѣдованія въ заповѣдномъ имѣніи, равно какъ права и обязанности владѣльцевъ онаго, въ новомъ его составѣ, опредѣляются во всѣхъ отношеніяхъ указами 2 Іюня 1899 года и 23 Мая 1901 года.

IV. Полное дѣйствіе постановленій, опредѣляющихъ заповѣдное свойство присоединяемаго къ заповѣдному имѣнія Устинова (отд. I), состоящаго въ залогѣ Бессарабско-Таврическаго земельнаго банка, наступаетъ, согласно статьѣ 473 Законовъ Гражданскихъ (Свода Зак. Т. X, ч. I, изд. 1900 г.), не прежде, какъ по уплатѣ лежащаго на ономъ долга этому банку или переводѣ таковаго, съ согласія залогодержателя, на другія недвижимыя имѣнія Михаила Устинова, къ составу заповѣднаго не принадлежащія.

V. На имѣніе, присоединяемое къ заповѣдному (отд. I), налагается запрещеніе.

29068 Правительствующій Сенатъ къ исполненію сего не оставитъ учинить надлежащее распоряженіе.

29069 На подлинномъ Собственною Его Императорскаго Величества рукою подписано:

29070 «*НИКОЛАЙ*».

29071 Въ Царскомъ Селѣ.
12 Апрѣля 1907 года.

Скрѣпилъ: Государственный Секретарь
Баронъ Икскуль.

29068.—Апрѣля 12. Высочайше утвержденное положеніе Совѣта Министровъ (Собр. Узак. 1907 г. Августа 31, отд. I, ст. 1085).—*О назначеніи на трехлѣтіе 1907—1909 годовъ мѣстностей для водворенія ссылаемыхъ по приговорамъ крестьянскихъ обществъ за порочное поведеніе.*

Министерства Внутреннихъ Дѣлъ и Юстиціи входили въ Совѣтъ Министровъ съ представленіемъ о назначеніи на трехлѣтіе 1907—1909 годовъ мѣстностей для водворенія ссылаемыхъ по приговорамъ крестьянскихъ обществъ за порочное поведеніе, причемъ названныя Министерства полагали:

Дѣйствіе Высочайше утвержденнаго, 29 Января 1904 года (23951), положенія Комитета Министровъ въ части, относящейся до назначенія на трехлѣтіе 1904—1906 годовъ мѣстностей для водворенія ссылаемыхъ по приговорамъ крестьянскихъ обществъ за порочное поведеніе, продолжить на трехлѣтіе 1907—1909 годовъ.

Совѣтъ Министровъ, заслушавъ 7 Апрѣля 1907 года означенную записку Министровъ Внутреннихъ Дѣлъ и Юстиціи, полагалъ: представленіе по сему предмету утвердить, и Государь Императоръ, въ 12-й день Апрѣля 1907 года, на положеніе Совѣта Высочайше соизволилъ.

29069.—Апрѣля 12. Высочайшее повелѣніе, предложенное Сенату, за Министра Юстиціи, Товарищемъ Министра. Сообщено Министерству Юстиціи въ отношеніи Исполняющаго обязанности Главноуправляющаго Канцеляріею Его Императорскаго Величества по принятію прошеній (Собр. Узак. 1907 г. Августа 4, отд. I, ст. 999).—*О выдачѣ девятисотъ рублей изъ хранящагося въ Государственномъ Банкѣ, условно завѣщаннаго Смирновымъ ихъ матерью, вдовою унтеръ-офицера Маріею Смирновой, капитала.*

Государь Императоръ, по всеподданнѣйшему докладу прошеній, принесенныхъ несовершеннолѣтнею Еленою Смирновою и Надворнымъ Совѣтникомъ Семеномъ Михайловымъ, въ качествѣ попечителя просительницы и опекуна малолѣтняго ея брата Константина Смирнова, въ 12-й день Апрѣля 1907 года, Всемилостивѣйше соизволилъ на выдачу нынѣ же просителямъ девятисотъ рублей изъ хранящагося въ Государственномъ Банкѣ, условно завѣщаннаго Смирновымъ ихъ матерью, вдовою унтеръ-офицера Маріею Смирновой, капитала, съ тѣмъ, чтобы расходованіе означенной суммы на содержаніе и воспитаніе названныхъ несовершеннолѣтнихъ и погашеніе сдѣланныхъ на указанную надобность долговъ было возложено на Надворнаго Совѣтника Семена Михайлова, подъ его имущественною въ томъ отвѣтственностью.

29070.—Апрѣля 13. Высочайше утвержденное положеніе Совѣта Министровъ (Собр. Узак. 1907 г. Іюня 1, отд. I, ст. 837).—*О предоставленіи Совѣту Демидовскаго Юридическаго Лицея права избирать изъ своей среды лицо для исполненія обязанностей Помощника Директора сего Лицея.*

Совѣтъ Министровъ полагалъ:

На основаніи статьи 11 Основныхъ Государственныхъ Законовъ, изд. 1906 года, предоставить Министру Народнаго Просвѣщенія временно, впредь до упраздненія въ Ярославскомъ Демидовскомъ Лицеѣ инспекціи: 1) не замѣщать освободившуюся должность Инспектора названнаго Лицея; 2) разрѣшить Совѣту сего Лицея избирать изъ своей среды лицо для исполненія, съ утвержденія Министра Народнаго Просвѣщенія, обязанностей Помощника Директора, и 3) производить указанному въ пунктѣ 2 лицу добавочное вознагражденіе по 1.200 рублей въ годъ изъ суммъ, ассигнуемыхъ на содержаніе инспекціи Лицея.

Государь Императоръ, въ 13-й день Апрѣля 1907 года, на сіе Высочайше соизволилъ.

29071.—Апрѣля 13. Высочайше утвержденное положеніе Совѣта Министровъ (Собр. Узак. 1907 г. Іюня 5, отд. I, ст. 851).—*Объ измѣненіи порядка расходованія остатковъ отъ казенныхъ пособій, назначаемыхъ на содержаніе личнаго состава низшихъ сельскохозяйственныхъ учебныхъ заведеній.*

Совѣтъ Министровъ полагалъ:

На основаніи статьи 11 Основныхъ Государственныхъ Законовъ (Свода Зак. Т. I, ч. I, изд. 1906 г.) постановить:

Остатки отъ суммъ, назначаемыхъ на содержаніе личнаго состава подвѣдомственныхъ Главному Управленію Землеустройства и Земледѣлія низшихъ сельскохозяйственныхъ учебныхъ заведеній, могутъ быть обращаемы на пріобрѣтеніе для сказанныхъ заведеній инвентаря и учебныхъ пособій, а также на выдачу служащимъ денежныхъ наградъ и вспомоществованій, съ разрѣшенія: въ отношеніи низшихъ сельскохозяйственныхъ учебныхъ заведеній на Кавказѣ—Уполномоченнаго Главноуправляющаго Землеустройствомъ и Земледѣліемъ на Кавказѣ, а въ Степномъ и Туркестанскомъ генералъ-губернаторствахъ—мѣстныхъ Генералъ-Губернаторовъ, въ отношеніи же всѣхъ прочихъ низшихъ сельскохозяйственныхъ учебныхъ заведеній—съ разрѣшенія подлежащихъ Управленій государственныхъ имуществъ и Управленій земледѣлія и государственныхъ имуществъ.

Государь Императоръ, въ 13-й день Апрѣля 1907 года, положеніе сіе Высочайше утвердить соизволилъ.

29072.—Апрѣля 13. Высочайше утвержденное положеніе Военнаго Совѣта (Собр. Узак. 1907 г. Сентября 13, отд. I, ст. 1125).—*Объ измѣненіи правилъ о взаимномъ страхованіи строеній въ Оренбургскомъ казачьемъ войскѣ.*

Высочайше утвержденнымъ, 13 Апрѣля 1907 года, положеніемъ Военнаго Совѣта постановлено:

Въ дополненіе къ Высочайше утвержденнымъ, 24 Января 1867 года (44169), Правиламъ о взаимномъ обязательномъ обезпеченіи строеній отъ пожаровъ въ Оренбургскомъ казачьемъ войскѣ и Высочайше утвержденному, 1 Октября 1903 года (23433), положенію Военнаго Совѣта объ измѣненіи вышеозначенныхъ Правилъ, постановить:

а) Находящіяся въ поселеніяхъ Оренбургскаго казачьяго войска общественныя зданія, занимаемыя Станичными и Поселковыми Управленіями, школами, общественными магазинами, а также и другія зданія, составляющія общественную собственность, страховать на одинаковыхъ основаніяхъ съ строеніями, принадлежащими лицамъ войсковаго сословія.

б) Находящіеся въ станицахъ и поселкахъ Оренбургскаго казачьяго войска церкви, молитвенные дома, часовни и мечети принимать на страхъ на одинаковыхъ условіяхъ съ общественными зданіями не обязательно, а добровольно, но при непремѣнномъ условіи постановленія объ этомъ, на каждое трехлѣтіе, особыхъ приговоровъ, въ коихъ должно быть указано, что страховыя преміи вносятся впередъ за годъ самими же прихожанами или особыми попечительствами на счетъ имѣющихся въ ихъ распоряженіи средствъ. 29072

в) Предѣльный размѣръ суммы обезпеченія строеній повысить: для каменныхъ зданій до десяти тысячъ рублей и для деревянныхъ до пяти тысячъ рублей, съ тѣмъ, однако, чтобы страховая сумма не превышала двухъ третей дѣйствительной стоимости строеній. 29073

29073.—Апрѣля 13. Высочайше утвержденное положеніе Военнаго Совѣта (Собр. Узак. 1907 г. Сентября 24, отд. I, ст. 1160).—*О замѣнѣ въ войсковыхъ больницахъ Кубанскаго казачьяго войска воловъ лошадьми.* 29074

Высочайше утвержденнымъ, 13 Апрѣля 1907 года, положеніемъ Военнаго Совѣта постановлено:

1) Взамѣнъ положенныхъ по штату войсковыхъ больницъ Кубанскаго казачьяго войска Баталпашинской, Лабинской, Прочноокопской, Славянской и Уманской по одной парѣ воловъ, а въ Псекупской двухъ паръ воловъ, содержать лошадей: въ больницахъ Баталпашинской, Лабинской и Славянской по одной въ каждой, въ Прочноокопской и Уманской по двѣ въ каждой и Псекупской четырехъ лошадей.

2) Означенныхъ лошадей и обозъ для нихъ содержать на основаніи правилъ, изложенныхъ въ примѣчаніяхъ къ вѣдомости о числѣ штатныхъ обозныхъ нижнихъ чиновъ и лошадей, положенныхъ для мѣстныхъ лазаретовъ, санитарныхъ станцій и аптечныхъ учрежденій (прил. LXXXI къ ст. 480 кн. XVI, изд. 2, Свода Военн. Пост. 1869 г.).

29074.—Апрѣля 13. Высочайше утвержденное положеніе Военнаго Совѣта (Собр. Узак. 1907 г. Ноября 8, отд. 1, ст. 1332).—*О дополнительномъ отпускѣ изъ войсковаго капитала Кубанскаго казачьяго войска по 1.500 рублей въ годъ на содержаніе нижнихъ чиновъ музыкантскаго и пѣвческаго хоровъ этого войска.*

Военный Совѣтъ, по представленію Главнаго Управленія Казачьихъ Войскъ, журналомъ 22 Марта 1907 года, положилъ:

1) Нынѣ установленный ежегодный отпускъ изъ общаго войсковаго капитала Кубанскаго казачьяго

29075 войска на содержаніе нижнихъ чиновъ музыкантскаго и пѣвческаго хоровъ этого войска (по 10.800 р.
29076 въ годъ) увеличить, за счетъ того же источника, на 1.500 рублей въ годъ.

29077 2) Соотвѣтственно сему, отпускать ежегодно, начиная съ 1907 года, изъ общаго войсковаго капитала Кубанскаго казачьяго войска по 12.300 рублей въ годъ на содержаніе названныхъ нижнихъ чиновъ, съ тѣмъ, чтобы на 1907 годъ таковая сумма была отпущена сверхсмѣтнымъ кредитомъ, а на послѣдующіе года вносилась установленнымъ порядкомъ въ смѣту означеннаго капитала, съ причисленіемъ къ § 9 статьи 2 этой смѣты; на покрытіе же дополнительныхъ расходовъ, дѣйствительно произведенныхъ на указанную надобность до 1 Января 1907 года, разрѣшить войсковому начальству сверхсмѣтный отпускъ изъ этого же капитала въ соотвѣтствующемъ размѣрѣ.

Пунктъ первый сего положенія Высочайше утвержденъ 13 Апрѣля 1907 года.

29075.—Апрѣля 13. Высочайше утвержденное положеніе Военнаго Совѣта (Собр. Узак. 1907 г. Ноября 8, отд. I, ст. 1333).—*Объ увеличеніи окладовъ жалованья писарямъ Новочеркасскаго и Оренбургскаго Казачьихъ Юнкерскихъ Училищъ.*

Высочайше утвержденнымъ, 13 Апрѣля 1907 года, положеніемъ Военнаго Совѣта опредѣлено:

Увеличить, съ 1 Января 1907 года, писарямъ Новочеркасскаго и Оренбургскаго Казачьихъ Юнкерскихъ Училищъ опредѣленные имъ нынѣ оклады жалованья на 60 рублей въ годъ каждому, опредѣливъ размѣры новыхъ окладовъ: въ 240 рублей для писарей высшаго оклада и въ 180 рублей для писарей низшаго оклада въ годъ каждому, сохранивъ и впредь для писаря высшаго оклада Новочеркасскаго Казачьяго Юнкерскаго Училища, если онъ будетъ сверхсрочно-служащимъ, опредѣленное ему нынѣ добавочное жалованье за эту службу по 60 рублей въ годъ.

29076.—Апрѣля 13. Высочайше утвержденное положеніе Военнаго Совѣта (Собр. Узак. 1907 г. Декабря 14, отд. I, ст. 1470).—*О назначеніи военно-учебнымъ заведеніямъ новыхъ табельныхъ отпусковъ на наемъ прислуги.*

Военный Совѣтъ, разсмотрѣвъ представленіе Главнаго Управленія Военно-Учебныхъ Заведеній, положилъ:

1) Прислугу во всѣхъ военно-учебныхъ заведеніяхъ содержать согласно прилагаемой при семъ вѣдомости и съ производствомъ военной прислугѣ, гдѣ таковую положено содержать, окладовъ жалованья и прочихъ видовъ довольствія согласно той же вѣдомости, а вольнонаемной прислугѣ производить жалованье, по усмотрѣнію Хозяйственныхъ Комитетовъ военно-учебныхъ заведеній, примѣрно до 120 рублей въ годъ, и съ отпускомъ какъ этой вольнонаемной прислугѣ, такъ и прислугѣ изъ сверхсрочнослужащихъ нижнихъ чиновъ, по 60 рублей въ годъ на улучшеніе матеріальнаго быта ихъ.

2) Взамѣнъ опредѣленныхъ нынѣ ежегодныхъ отпусковъ на содержаніе прислуги, производить каждому изъ военно-учебныхъ заведеній тѣ ежегодные отпуски, которые показаны въ той же прилагаемой при семъ вѣдомости.

3) Добавочные отпуски на наемъ прислуги для Ташкентскаго Корпуса—въ 3.700 рублей и для Владикавказскаго — въ 3.500 рублей производить полностью сверхъ тѣхъ отпусковъ, которые опредѣлены имъ въ періодъ постепеннаго формированія, а по укомплектованіи этихъ Корпусовъ производить имъ отпуски, согласно прилагаемой вѣдомости, полностью; — и

4) Тѣмъ изъ нижнихъ чиновъ обязательнаго срока службы, показанныхъ въ прилагаемой при семъ вѣдомости, коимъ по этой вѣдомости жалованье уменьшается сравнительно съ получаемымъ нынѣ, производить прежніе оклады жалованья впредь до выбытія ихъ изъ военно-учебныхъ заведеній или полученія высшаго оклада.

Положеніе это и упомянутая въ пунктѣ 1 вѣдомость Высочайше утверждены 13 Апрѣля 1907 года.

(Вѣдомость см. въ концѣ Тома.)

29077.—Апрѣля 13. Высочайшее повелѣніе, объявленное Министромъ Финансовъ (Собр. Узак. 1908 г. Февраля 26, отд. 1, ст. 202).—*О присвоеніи генераламъ, штабъ-и оберъ-офицерамъ, врачамъ и класснымъ чинамъ отдѣльнаго корпуса пограничной стражи кителя новаго образца.*

Высочайшимъ повелѣніемъ, воспослѣдовавшимъ въ 21-й день Августа мѣсяца 1864 года (41222), всѣмъ вообще чинамъ пограничной стражи разрѣшено было, между прочимъ, въ лѣтнее время, при исполненіи домашнихъ служебныхъ обязанностей, носить кителя кавалерійскаго образца.

Въ 20-й день Марта мѣсяца 1907 года, Его Императорскому Величеству благоугодно было, утвердивъ краткое описаніе вновь вводимой лѣтней

одежды (кителя), обязательной какъ въ мирное, такъ и въ военное время, для генераловъ штабъ-и оберъ-офицеровъ, врачей и гражданскихъ чиновниковъ всѣхъ войскъ, Управленій и заведеній военнаго вѣдомства, Высочайше повелѣть: кителя прежнихъ образцовъ разрѣшить донашивать внѣ службы, а равно на домашнихъ занятіяхъ, по ближайшимъ указаніямъ главныхъ начальниковъ военныхъ округовъ.

Полагая вновь вводимый образецъ лѣтней одежды (китель) присвоить генераламъ, штабъ-и оберъ-офицерамъ, врачамъ и класснымъ чинамъ (имѣющимъ форму военнаго образца) отдѣльнаго корпуса пограничной стражи, на тѣхъ же основаніяхъ, какъ и въ военномъ вѣдомствѣ (для кавалеріи), Шефъ пограничной стражи, Министръ Финансовъ, испрашивалъ на сіе Высочайшее Его Императорскаго Величества соизволеніе.

Государь Императоръ, въ 13-й день Апрѣля 1907 года, на сіе Высочайше соизволилъ.

29078.—Апрѣля 15. Именной Высочайшій указъ, данный Сенату (Собр. Узак. 1907 г. Апрѣля 19, отд. I, ст. 710).— *О продленіи срока дѣйствія введеннаго въ городахъ Вильнѣ и Гродно, а также въ мѣстечкѣ Сморгони, Виленской губерніи, положенія усиленной охраны.*

Разсмотрѣвъ представленный Намъ особый журналъ Совѣта Министровъ о необходимости, въ видахъ поддержанія государственнаго порядка и общественнаго спокойствія, дальнѣйшаго оставленія городовъ Вильны и Гродны, а также мѣстечка Сморгони, Ошмянскаго уѣзда, Виленской губерніи, въ исключительномъ положеніи, признали Мы соотвѣтственнымъ: 1) продлить срокъ дѣйствія введеннаго въ названныхъ мѣстностяхъ положенія усиленной охраны еще на одинъ годъ, а именно по 20 Апрѣля 1908 года, и 2) предоставить Министру Внутреннихъ Дѣлъ о приведеніи этой мѣры въ исполненіе сдѣлать распоряженіе по телеграфу.

Правительствующій Сенатъ не оставитъ учинить къ исполненію сего надлежащія распоряженія.

На подлинномъ Собственною Его Императорскаго Величества рукою подписано:

«НИКОЛАЙ».

Въ Царскомъ Селѣ.
15 Апрѣля 1907 года.

Скрѣпилъ: Предсѣдатель Совѣта Министровъ
Столыпинъ.

29079.—Апрѣля 15. Высочайше утвержденное положеніе Военнаго Совѣта (Собр. Узак. 1907 г. Сентября 13, отд. I, ст. 1126).— *О разъясненіи правъ нижнихъ служителей полевыхъ почтово-телеграфныхъ учрежденій на полученіе содержанія во время болѣзни.*

Военный Совѣтъ, разсмотрѣвъ представленіе Главнаго Штаба о разъясненіи правъ нижнихъ служителей полевыхъ почтово-телеграфныхъ учрежденій на полученіе содержанія во время болѣзни, журналомъ 5 Апрѣля 1907 года, положилъ:

Разъяснить, что нижніе служители полевыхъ почтово-телеграфныхъ учрежденій имѣютъ право, въ случаѣ раненія или заболѣванія, на увольненіе въ отпускъ для лѣченія и на лѣченіе въ военно-врачебныхъ заведеніяхъ на счетъ казны наравнѣ съ нижними чинами, съ сохраненіемъ слѣдующаго денежнаго довольствія:

а) во время пребыванія въ отпуску — съ сохраненіемъ въ теченіе первыхъ четырехъ мѣсяцевъ жалованья въ полномъ, присвоенномъ имъ штатомъ, размѣрѣ,—и

б) во время лѣченія въ военно-врачебныхъ заведеніяхъ—съ сохраненіемъ за все время такого лѣченія, впредь до выбытія изъ лѣчебнаго заведенія, жалованья, въ размѣрѣ, штатомъ опредѣленномъ, но за удержаніемъ стоимости продовольствія этихъ чиновъ въ сказанныхъ заведеніяхъ.

Положеніе это Высочайше утверждено 15 Апрѣля 1907 года.

29080.—Апрѣля 15. Высочайше утвержденное положеніе Военнаго Совѣта (Собр. Узак. 1907 г. Сентября 13, отд. I, ст. 1130).—*Объ измѣненіи статьи 191 книги XV Свода Военныхъ Постановленій 1869 года, изд. 2.*

Военный Совѣтъ, журналомъ 5 Апрѣля 1907 года, положилъ: измѣнить статью 191 книги XV Свода Военныхъ Постановленій 1869 года, изд. 2, по редакціи приказа по военному вѣдомству 1898 года, № 206, о прохожденіи учебнаго курса въ Александровской Военно-Юридической Академіи въ отношеніи лѣтнихъ занятій слушателей средняго класса, согласно прилагаемаго при семъ выработаннаго Конференціей Академіи проекта.

Положеніе это и упомянутый въ немъ проектъ Высочайше утверждены 15 Апрѣля 1907 года.

*

29081 Высочайше утвержденный, 15 Апрѣля 1907 года, проектъ измѣненія статьи 191 книги XV Свода Военныхъ Постановленій 1869 года, изд. 2, по редакціи приказа по военному вѣдомству 1898 года за № 206.

Существующее изложеніе.

Ст. 191. Курсъ преподаванія въ Академіи начинается по окончаніи пріемныхъ экзаменовъ въ началѣ Сентября и чтеніе лекцій въ младшемъ и среднемъ классахъ продолжается до двадцатыхъ чиселъ Апрѣля, а въ старшемъ до двадцатыхъ чиселъ Декабря; во второй же половинѣ учебнаго года въ этомъ классѣ производятся практическія занятія. Въ лѣтніе мѣсяцы обучающіеся въ младшемъ классѣ пользуются каникулярнымъ временемъ, а въ среднемъ прикомандировываются къ строевымъ частямъ армейской пѣхоты, отправляющимъ караулы въ Петербургѣ, причемъ офицерамъ гвардіи предоставляется, въ случаѣ ихъ желанія, прикомандировываться къ частямъ гвардейской пѣхоты, находящимся въ лагерныхъ сборахъ (а). Отъ прикомандированія освобождаются тѣ офицеры, которые до поступленія въ Академію удовлетворили условіямъ служебнаго ценза, изложеннымъ въ статьѣ 81 Устава Военно-Судебнаго, и тѣ, которые хотя и не удовлетворили означеннымъ условіямъ, но прослужили въ строю не менѣе 10 лѣтъ (б).

Проектируемое измѣненіе.

Ст. 191. Курсъ преподаванія въ Академіи начинается по окончаніи пріемныхъ экзаменовъ въ началѣ Сентября и чтеніе лекцій въ младшемъ и среднемъ классахъ продолжается до двадцатыхъ чиселъ Апрѣля, а въ старшемъ до двадцатыхъ чиселъ Декабря; во второй же половинѣ учебнаго года въ этомъ классѣ производятся практическія занятія. Въ лѣтніе мѣсяцы обучающіеся въ младшемъ классѣ пользуются каникулярнымъ временемъ, а офицеры средняго класса, хотя и пользуются также каникулярнымъ временемъ, но въ то же время обязываются: 1) приступить къ разработкѣ письменной темы съ представленіемъ объ этихъ занятіяхъ надлежащаго, по указанію профессора, отчета и 2) посѣщать, для ознакомленія съ судебной практикой, судебныя учрежденія, въ томъ случаѣ, если таковыя имѣются въ мѣстахъ ихъ лѣтняго пребыванія.

29084.—Апрѣля 15. Высочайше утвержденное положеніе Военнаго Совѣта (Собр. Узак. 1907 г. Декабря 14, отд. I, ст. 1472).—*Объ измѣненіи статьи 642 книги VII Свода Военныхъ Постановленій 1869 года.*

Военный Совѣтъ, журналомъ 5 Апрѣля 1907 года, положилъ: статью 642 книги VII Свода Военныхъ Постановленій 1869 года, по редакціи, объявленной въ приказѣ по военному вѣдомству 1904 года, № 30, и примѣчаніе къ ней измѣнить по прилагаемому при семъ проекту.

Положеніе это и упомянутый въ немъ проектъ Высочайше утверждены 15 Апрѣля 1907 года.

Высочайше утвержденный, 15 Апрѣля 1907 года, проектъ измѣненія статьи 642 книги VII Свода Военныхъ Постановленій 1869 года, по редакціи, объявленной въ приказѣ по военному вѣдомству 1904 года, № 30.

Существующее изложеніе.

Ст. 642. Нижніе чины, нуждающіеся, для поправленія разстроеннаго здоровья, во временномъ освобожденіи отъ службы, увольняются въ отпускъ, на срокъ не свыше одного года, сообразно времени, потребнаго для возстановленія силъ. При этомъ части войскъ всѣ письменныя на нихъ свѣдѣнія отправляютъ Уѣзднымъ Воинскимъ Начальникамъ по избранному ими мѣсту жительства.

Примѣчаніе. Нижнимъ чинамъ, обязаннымъ 4-хъ- и 5-ти-лѣтнимъ срокомъ дѣйствительной службы,

Проектируемое измѣненіе.

Ст. 642. Нижніе чины, нуждающіеся, для поправленія разстроеннаго здоровья, во временномъ освобожденіи отъ службы, увольняются въ отпускъ, въ избранныя ими мѣста жительства, на срокъ не свыше одного года, сообразно времени, потребнаго для возстановленія силъ. При этомъ части войскъ всѣ письменныя на нихъ свѣдѣнія отправляютъ тѣмъ Уѣзднымъ Воинскимъ Начальникамъ, уѣзды которыхъ упомянутые нижніе чины избрали для своего жительства.

Примѣчаніе. Нижнимъ чинамъ, обязаннымъ 3-хъ- и 4-хъ-лѣтнимъ срокомъ дѣйствительной службы,

время нахожденія въ отпуску по болѣзни зачитывается въ сроки дѣйствительной и общей службы, опредѣленные статьями 17 и 56 Устава о воинской повинности; нижнимъ же чинамъ, состоящимъ на сокращенныхъ срокахъ—двухъ-и трехъ-годовомъ, а равно вольноопредѣляющимся, время, проведенное въ отпуску, не принимается въ срокъ дѣйствительной и общей службы.

время нахожденія въ отпуску по болѣзни зачитывается въ сроки дѣйствительной и общей службы; нижнимъ же чинамъ, состоящимъ на сокращенномъ двухлѣтнемъ срокѣ службы, а равно и вольноопредѣляющимся, время, проведенное въ отпуску по болѣзни, не принимается въ срокъ дѣйствительной и общей службы. **29082** **29083** **29084**

29082.—Апрѣля 15. Высочайше утвержденное положеніе Военнаго Совѣта (Собр. Узак. 1907 г. Декабря 14, отд. I, ст. 1473).—*Объ установленіи новаго порядка исчисленія ремонта лошадей для артиллеріи.*

Высочайше утвержденнымъ, 15 Апрѣля 1907 года, положеніемъ Военнаго Совѣта постановлено:

1) Отмѣнить по отношенію къ артиллеріи установленный статьею 8 Положенія о кавалерійскихъ и артиллерійскихъ лошадяхъ (прил. къ ст. 410 ч. IV кн. IV Свода Военн. Пост. 1859 г., по 6 Прод.) расчетъ ремонта въ размѣрѣ $^1/_{13}$ части на добавляемыхъ упряжныхъ лошадей при приведеніи артиллерійскихъ частей въ усиленный и военный составы и, взамѣнъ сего, постановить, что съ приведеніемъ въ усиленный и военный составы части артиллеріи ремонтируются по обыкновенному положенію, причемъ числительность ремонта расчитывается по числу лошадей того штата, въ какомъ онѣ будутъ состоять по усиленіи.

2) Отмѣнить по отношенію къ артиллеріи установленныя примѣчаніемъ къ статьѣ 37 того же Положенія и приказомъ по военному вѣдомству 1891 года за № 167 правила расчета и отпуска ремонтной суммы на лошадей отдѣльно для батарей и отдѣльно для Управленій бригадъ и дивизіоновъ и, взамѣнъ сего, постановить:

а) Ремонтъ въ артиллеріи расчитывается на каждую отдѣльную артиллерійскую часть—нераздѣльно на лошадей бригадныхъ и дивизіонныхъ Управленій и батарей, причемъ, если при раздѣленіи штатнаго числа лошадей отдѣльной артиллерійской части на срокъ службы лошадей, т. е. на 10, получится остатокъ, то на него денегъ не отпускается, а дробныя части присоединяются къ ремонтамъ послѣдующихъ лѣтъ, пока изъ остатковъ не получится цѣлая лошадь, на покупку которой въ томъ году и отпускается полная ремонтная сумма.

б) Ремонтныя лошади, назначаемыя отдѣльной артиллерійской части, распредѣляются по батареямъ и Управленіямъ Командиромъ части, причемъ поставляется правиломъ: обязательно каждой батареѣ ежегодно назначать то число, которое получится по раздѣленіи штатнаго конскаго состава на срокъ службы лошади, затѣмъ изъ оставшихся лошадей—онѣ назначаются или Управленіямъ—на замѣну лошадей обязательнаго брака, или тѣмъ изъ батарей, которыя наиболѣе нуждаются въ лишней ремонтной лошади.

в) Исчисленіе ремонта безраздѣльно на весь штатный конскій составъ каждой отдѣльной артиллерійской части начать съ 1908 года, съ присоединеніемъ дробныхъ частей, оставшихся незачтенными въ прежніе годы, при исчисленіи ремонтовъ по батареямъ.

29083.—Апрѣля 15. Высочайше утвержденное положеніе Военнаго Совѣта (Собр. Узак. 1907 г. Декабря 14, отд. I, ст. 1474).—*Объ упраздненіи должности Штатнаго Ремонтера артиллеріи Приамурскаго военнаго округа и его Помощника.*

Вслѣдствіе перехода съ 1907 года къ коммисіонному способу ремонтированія лошадей артиллеріи Сибирскихъ округовъ—Высочайше утвержденнымъ, 15 Апрѣля 1907 года, положеніемъ Военнаго Совѣта постановлено: упразднить должности Ремонтера артиллеріи Приамурскаго округа и его Помощника теперь же, оставивъ за штатомъ лицъ, занимающихъ эти должности, на общемъ основаніи.

29084.—Апрѣля 17. Высочайшее повелѣніе, объявленное Министромъ Юстиціи (Собр. Узак. 1907 г. Августа 4, отд. I, ст. 969).—*Объ измѣненіи штатовъ инспекцій удѣльнаго винодѣлія и Кавказскихъ удѣльныхъ имѣній.*

Государь Императоръ, по всеподданнѣйшему докладу Министра Императорскаго Двора, въ 17-й день Апрѣля 1907 года, Высочайше повелѣть соизволилъ: 1) приравнять должности Инспектора удѣльнаго винодѣлія, Инспектора Кавказскихъ удѣльныхъ имѣній, Помощника его, Дѣлопроизводителя и двухъ

29085 Бухгалтеровъ при немъ-же, въ отношеніи классовъ по чинопроизводству и окладовъ жалованья и столовыхъ, къ соотвѣтствующимъ должностямъ, положеннымъ въ Управленіяхъ удѣльныхъ округовъ 1-го разряда, при квартирныхъ по табели и разъѣздныхъ въ прежнихъ размѣрахъ безъ измѣненія; 2) переименовать въ Дѣлопроизводителя, на тѣхъ же основаніяхъ, должность Контрольнаго Чиновника при Управленіи Инспектора Кавказскихъ удѣльныхъ имѣній; 3) открыть при Управленіи Инспектора удѣльнаго винодѣлія должности: двухъ Помощниковъ Инспектора, Правителя Канцеляріи и Бухгалтера, съ присвоеніемъ вновь открываемымъ должностямъ классовъ по чинопроизводству и окладовъ: жалованья и столовыхъ, положенныхъ для соотвѣтствующихъ должностей въ Управленіи удѣльныхъ округовъ 1-го разряда, при квартирныхъ по табели и разъѣздныхъ для одного изъ Помощниковъ Инспектора удѣльнаго винодѣлія въ размѣрѣ шестисотъ рублей въ годъ, и 4) закрыть должности: Помощника Завѣдывающаго удѣльнымъ винодѣліемъ, Завѣдывающаго Варшавскою удѣльною виноторговлею, Завѣдывающаго Цинондальскимъ виннымъ подваломъ и при Управленіи Инспектора удѣльнаго винодѣлія Дѣлопроизводителя и Контрольнаго Чиновника.

29085.—Апрѣля 17. Высочайше ратификованная Конвенція о ввозѣ спиртныхъ напитковъ въ Африку.

Высочайшее повелѣніе, объявленное Министромъ Юстиціи (Собр. Узак. 1907 г. Ноября 19, отд. I, ст. 1385).—Министръ Иностранныхъ Дѣлъ, при отношеніи отъ 13 Ноября 1907 года за № 15232, препроводилъ въ Министерство Юстиціи текстъ подписанной въ Брюсселѣ $\frac{21\text{ Октября}}{3\text{ Ноября}}$ 1906 года и удостоившейся Высочайшей ратификаціи, 17 Апрѣля 1907 года, Конвенціи о ввозѣ спиртныхъ напитковъ въ Африку.

Сообщенный Министромъ Иностранныхъ Дѣлъ текстъ упомянутой Конвенціи, вмѣстѣ съ русскимъ переводомъ онаго, Министръ Юстиціи, 17 Ноября 1907 года, предложилъ Правительствующему Сенату, для распубликованія, присовокупляя, что, согласно донесенію Императорскаго Посланника въ Брюсселѣ, протоколъ о предъявленіи ратификаціи составленъ $\frac{21\text{ Октября}}{3\text{ Ноября}}$ 1907 года, и что поэтому, на основаніи статьи 6 Конвенціи, послѣдняя должна вступить въ силу $\frac{19\text{ Ноября}}{2\text{ Декабря}}$ 1907 года.

Божіею поспѣшествующею милостію, Мы, Николай Вторый, Императоръ и Самодержецъ Всероссійскій, Московскій, Кіевскій, Владимірскій, Новгородскій; Царь Казанскій, Царь Астраханскій, Царь Польскій, Царь Сибирскій, Царь Херсониса-Таврическаго, Царь Грузинскій; Государь Псковскій и Великій Князь Смоленскій, Литовскій, Волынскій, Подольскій и Финляндскій; Князь Эстляндскій, Лифляндскій, Курляндскій и Семигальскій, Самогитскій, Бѣлостокскій, Корельскій, Тверскій, Югорскій, Пермскій, Вятскій, Болгарскій и иныхъ; Государь и Великій Князь Новагорода низовскія земли, Черниговскій, Рязанскій, Полотскій, Ростовскій, Ярославскій, Бѣлозерскій, Удорскій, Обдорскій, Кондійскій, Витебскій, Мстиславскій, и всея сѣверныя страны Повелитель; и Государь Иверскія, Карталинскія и Кабардинскія земли и области Арменскія; Черкасскихъ и Горскихъ Князей и иныхъ Наслѣдный Государь и Обладатель; Государь Туркестанскій; Наслѣдникъ Норвежскій, Герцогъ Шлезвигъ-Голстинскій, Стормарнскій, Дитмарсенскій и Ольденбургскій, и прочая, и прочая, и прочая.

Объявляемъ чрезъ сіе, что Полномочный Нашъ, совмѣстно съ представителями Державъ, участвовавшихъ на созванной въ Брюсселѣ Международной Конференціи, для обсужденія вопроса о ввозѣ спиртныхъ напитковъ въ Африку, заключилъ и подписалъ въ Брюсселѣ, $\frac{21\text{ Октября}}{3\text{ Ноября}}$ 1906 года, Конвенцію по означенному предмету, каковая Конвенція отъ слова до слова гласитъ тако:

Конвенція.

Его Величество, Императоръ Германскій, Король Прусскій, отъ имени Германской Имперіи; Его Величество, Король Бельгійцевъ; Его Величество, Король Испанскій; Его Величество, Король и Государь Независимаго Государства Конго; Президентъ Французской Республики; Его Величество, Король Соединеннаго Королевства Великобританіи и Ирландіи, Императоръ Индіи; Его Величество, Король Италіи; Ея Величество, Королева Нидерландская; Его Величество, Король Португальскій и Альгарвскій и проч. и проч.; Его Величество, Императоръ Всероссійскій, и Его Величество, Король Шведскій;

Желая изыскать средства къ приведенію въ исполненіе статьи 1 Конвенціи 8 Іюня 1899 года (18196), заключенной во исполненіе статьи 92 Генеральнаго Акта Брюссельской Конференціи, въ силу коей ввозныя пошлины на спиртные напитки въ нѣкоторыя области Африки подлежали пере-

смотру на основаніи опытовъ предшествовавшей тарификаціи,

рѣшили созвать на сей предметъ Конференцію въ Брюсселѣ и назначили своими Уполномоченными, а именно:

Его Величество, Императоръ Германскій, Король Прусскій, отъ имени Германской Имперіи,

Графа Николая Вальвица, Своего Дѣйствительнаго Тайнаго Совѣтника, Своего Чрезвычайнаго Посланника и Полномочнаго Министра при Его Величествѣ, Королѣ Бельгійцевъ, и

Господина Вильгельма Гэринга, Своего Дѣйствительнаго Тайнаго Легаціоннаго Совѣтника;

Его Величество, Король Бельгійцевъ,

Господина Льва Капелля, Своего Чрезвычайнаго Посланника и Полномочнаго Министра, Генеральнаго Директора Отдѣла Торговли и Консульствъ при Министерствѣ Иностранныхъ Дѣлъ, и

Господина И. Кеберса, Главноуправляющаго Таможнями и Акцизными Сборами при Министерствѣ Финансовъ и Публичныхъ Работъ;

Его Величество, Король Испанскій,

Господина Артура де Багуера, Своего Чрезвычайнаго Посланника и Полномочнаго Министра при Его Величествѣ, Королѣ Бельгійцевъ;

Его Величество, Король и Государь Независимаго Государства Конго,

Господина Губерта Дроогманса, Генеральнаго Секретаря Департамента Финансовъ Независимаго Государства Конго, и

Господина А. Мехелинка, Адвоката Апелляціоннаго Суда въ Гентѣ, Члена Бельгійской Палаты Представителей;

Президентъ Французской Республики,

Господина А. Жерара, Чрезвычайнаго Посланника и Полномочнаго Министра Французской Республики при Его Величествѣ, Королѣ Бельгійцевъ;

Его Величество, Король Соединеннаго Королевства Великобританіи и Ирландіи, Императоръ Индіи,

Сэра Артура Гардинга, Своего Чрезвычайнаго Посланника и Полномочнаго Министра при Его Величествѣ, Королѣ Бельгійцевъ,

Господина А. Вальронда Кларка, Директора Африканскаго Департамента Министерства Иностранныхъ Дѣлъ, и

Господина Г. И. Рида, Директора Восточно-Африканскаго Департамента Министерства Колоній;

Его Величество, Король Италіи,

29085

Графа Лелія Боннина Лонгаре, Своего Чрезвычайнаго Посланника и Полномочнаго Министра при Его Величествѣ, Королѣ Бельгійцевъ;

Ея Величество, Королева Нидерландская,

Іонкхера О. Д. ванъ-деръ Стааль де Пирсхиль, Своего Камергера, Своего Чрезвычайнаго Посланника и Полномочнаго Министра при Его Величествѣ, Королѣ Бельгійцевъ;

Его Величество, Король Португальскій и Альгарвскій,

Карла-Кирилла Машадо, Виконта де Санто Тирсо, Своего Чрезвычайнаго Посланника и Полномочнаго Министра при Его Величествѣ, Королѣ Бельгійцевъ, и

Господина Томаса-Антоніо Гарсіа Розадо, Подполковника Генеральнаго Штаба, Члена Своего Совѣта и Своего Почетнаго Адъютанта;

Его Величество, Императоръ Всероссійскій,

Господина Н. Гирса, Своего Чрезвычайнаго Посланника и Полномочнаго Министра при Его Величествѣ, Королѣ Бельгійцевъ;

Его Величество, Король Шведскій,

Барона Густава М. М. Фалькенберга, Своего Чрезвычайнаго Посланника и Полномочнаго Министра при Его Величествѣ, Королѣ Бельгійцевъ.

Каковые Уполномоченные, снабженные полномочіями, составленными по надлежащей и законной формѣ, постановили о нижеслѣдующемъ:

Статья 1.

Послѣ вступленія въ силу настоящей Конвенціи, ввозная пошлина на спиртные напитки будетъ установлена на всемъ пространствѣ того пояса, гдѣ не существуетъ означеннаго въ статьѣ 91 Генеральнаго Акта Брюссельской Конференціи запрещенія, въ 100 франковъ за гектолитръ въ 50° стоградуснаго спиртометра.

Вмѣстѣ съ тѣмъ, что касается до Эритреи, пошлина эта можетъ быть опредѣлена въ размѣрѣ 70 франковъ за гектолитръ въ 50° стоградуснаго спиртометра, такъ какъ разница восполняется общимъ и постояннымъ образомъ совокупностью остальныхъ пошлинъ, существующихъ въ названной колоніи.

Ввозная пошлина будетъ увеличиваться пропорціонально за каждый градусъ выше 50° стоградуснаго спиртометра; она можетъ уменьшаться пропорціонально за каждый градусъ ниже 50° стоградуснаго спиртометра.

29085 Державы сохраняютъ за собою право удерживать на минимальной нормѣ, опредѣленной настоящею статьею, или повышать размѣръ пошлины въ раіонахъ, гдѣ онѣ имѣютъ на то право.

Статья 2.

На основаніи постановленій статьи 93 Генеральнаго Акта Брюссельской Конференціи спиртные напитки, производимые въ раіонахъ, предусмотрѣнныхъ въ статьѣ 92 названнаго Генеральнаго Акта, и назначаемые для внутренняго потребленія, будутъ облагаться акцизомъ.

Этотъ акцизный сборъ, примѣненіе коего Державы обязуются насколько можно обезпечить, будетъ не ниже минимума ввозной пошлины, опредѣленной статьей 1 настоящей Конвенціи.

Вмѣстѣ съ тѣмъ установлено, что по отношенію къ Анголѣ Португальское Правительство, въ видахъ обезпеченія постепеннаго и окончательнаго переустройства винокуренныхъ заводовъ въ сахарные, будетъ имѣть право отчислять съ помянутой 100-франковой пошлины сумму въ размѣрѣ 30 франковъ, передаваемыхъ производителямъ съ тѣмъ, чтобы послѣдніе осуществили, подъ его контролемъ, сказанное переустройство.

Въ случаѣ, если Португальское Правительство воспользуется этимъ правомъ, то количество дѣйствующихъ винокуренныхъ заводовъ и производительная способность каждаго изъ нихъ не могутъ превысить ихъ количество и производительную способность, существовавшія 31 Октября 1906 года.

Статья 3.

Постановленія настоящей Конвенціи сохраняютъ силу въ теченіе десяти лѣтъ.

По истеченіи этого періода, ввозная пошлина, установленная статьей 1, будетъ подвергнута пересмотру, причемъ за основаніе будутъ приняты результаты, получившіеся отъ предшествующей тарификаціи.

Однако, каждая изъ договаривающихся Державъ будетъ имѣть право возбудить вопросъ о пересмотрѣ помянутой пошлины по истеченіи восьмаго года.

Держава, желающая воспользоваться симъ правомъ, должна будетъ объявить о своемъ намѣреніи другимъ Державамъ за шесть мѣсяцевъ до истеченія названнаго срока, чрезъ посредство Бельгійскаго Правительства, которое въ теченіе вышеупомянутыхъ шести мѣсяцевъ приметъ на себя созывъ Конференціи.

Статья 4.

Само собою разумѣется, что Державы, подписавшія Генеральный Актъ Брюссельской Конференціи или къ нему присоединившіяся и не имѣвшія представителей на настоящей Конференціи, сохраняютъ за собою право присоединиться къ сей Конвенціи.

Статья 5.

Настоящая Конвенція будетъ ратификована и ратификаціи будутъ доставлены въ Министерство Иностранныхъ Дѣлъ въ Брюсселѣ въ теченіе кратчайшаго срока, и ни въ какомъ случаѣ не позже одного года.

Засвидѣтельствованная копія протокола о представленіи помянутой ратификаціи будетъ сообщена Бельгійскимъ Правительствомъ всѣмъ заинтересованнымъ Державамъ.

Статья 6.

Настоящая Конвенція вступитъ въ дѣйствіе во всѣхъ владѣніяхъ договаривающихся Державъ, находящихся въ поясѣ, опредѣленномъ статьей 90 Генеральнаго Акта Брюссельской Конференціи, въ тридцатый день со дня составленія протокола о предъявленіи ратификаціи, предусмотрѣннаго предыдущей статьей.

Начиная съ этого дня, Конвенція о порядкѣ ввоза спиртныхъ напитковъ въ нѣкоторыя области Африки, подписанная въ Брюсселѣ 8 Іюня 1899 года, прекратитъ свое дѣйствіе.

Въ удостовѣреніе чего, подлежащіе Уполномоченные подписали настоящую Конвенцію и приложили къ ней свои печати.

Учинено въ одномъ экземплярѣ, въ Брюсселѣ, третьяго Ноября тысяча девятьсотъ шестаго года.

(М. П.) Подп. *Графъ Вальвицъ.*
(М. П.) Подп. *Капелль.*
(М. П.) Подп. *Артуръ де Баіуеръ.*
(М. П.) Подп. *Дроогмансъ.*
(М. П.) Подп. *А. Жераръ.*
(М. П.) Подп. *Артуръ Г. Гардингъ.*
(М. П.) Подп. *Бонинъ.*
(М. П.) Подп. *ванъ-деръ Стааль де Ипрсхиль.*
(М. П.) Подп. *Санто Тирсо.*
(М. П.) Подп. *Н. Гирсъ.*
(М. П.) Подп. *Фалькенбергъ.*
(М. П.) Подп. *Гэрингъ.*
(М. П.) Подп. *Кеберсъ.*
(М. П.) Подп. *А. Мехелинкъ.*
(М. П.) Подп. *А. В. Кларкъ.*
(М. П.) Подп. *Г. Н. Ридъ.*
(М. П.) Подп. *Гарсіа Розадо.*

Того ради, по довольномъ разсмотрѣніи сей Конвенціи, Мы приняли ее за благо, подтвердили и ратификовали во всемъ ея содержаніи, обѣщая Императорскимъ Нашимъ словомъ за Насъ, Наслѣдниковъ и Преемниковъ Нашихъ, что все, въ этой Конвенціи изложенное, соблюдаемо и исполняемо будетъ ненарушимо. Въ удостовѣреніе чего Мы, сію Нашу Императорскую Ратификацію Собственноручно подписавъ, повелѣли утвердить Государственною Нашею печатью.

Дано въ Царскомъ Селѣ, Апрѣля 17-го дня, въ лѣто отъ Рождества Христова тысяча девятьсотъ седьмое, Царствованія же Нашего въ тринадцатое.

На подлинномъ Собственною Его Императорскаго Величества рукою подписано тако:

«*НИКОЛАЙ*».

(М. П.)

Контрасигнировалъ: Министръ Иностранныхъ Дѣлъ *Извольскій.*

29086.—Апрѣля 18. Высочайше утвержденное положеніе Совѣта Министровъ (Собр. Узак. 1907 г. Апрѣля 20, отд. I, ст. 714).—*О прекращеніи дѣйствія нѣкоторыхъ законодательныхъ постановленій, изданныхъ въ порядкѣ статьи 87 Основныхъ Государственныхъ Законовъ, и о продленіи дѣйствія тѣхъ изъ постановленій, изданныхъ въ томъ же порядкѣ, соотвѣтствующіе коимъ законопроекты внесены въ Государственную Думу.*

Совѣтъ Министровъ полагалъ:

Предоставить Министру Юстиціи предложить Правительствующему Сенату о распубликованіи 20 Апрѣля 1907 года, установленнымъ порядкомъ, въ Собраніи Узаконеній и Распоряженій Правительства списковъ постановленій, изданныхъ въ порядкѣ статьи 87 Основныхъ Государственныхъ Законовъ (Свода Зак. Т. I, ч. I, изд. 1906 г.), съ указаніемъ, какія изъ этихъ постановленій прекратятъ къ этому сроку свое дѣйствіе, за невнесеніемъ въ Государственную Думу соотвѣтствующихъ имъ законопроектовъ, и какія сохранятъ свою силу и послѣ сего срока, въ виду состоявшагося внесенія въ Государственную Думу подтверждающихъ сіи постановленія представленій.

Государь Императоръ, въ 18-й день Апрѣля 1907 года, на сіе Высочайше соизволилъ.

(Списки см. въ концѣ Тома.)

29087.—Апрѣля 18. Высочайше утвержденное положеніе Военнаго Совѣта (Собр. Узак. 1907 г. Декабря 14, отд. I, ст. 1475).—*Объ учрежденіи въ Казанскомъ Пѣхотномъ Юнкерскомъ Училищѣ должности Штатнаго Офицера-Преподавателя по законовѣдѣнію.*

Военный Совѣтъ, соглашаясь съ мнѣніемъ Начальника Главнаго Штаба, положилъ:

Учредить въ Казанскомъ Пѣхотномъ Юнкерскомъ Училищѣ должность Штатнаго Офицера-Преподавателя по законовѣдѣнію, на основаніяхъ, изложенныхъ въ приказѣ по военному вѣдомству 1903 года, № 338, съ предоставленіемъ лицу, занимающему означенную должность, всѣхъ правъ и преимуществъ, установленныхъ означеннымъ выше приказомъ.

Положеніе это Высочайше утверждено 18 Апрѣля 1907 года.

29088.—Апрѣля 19. Именной Высочайшій указъ, данный Сенату (Собр. Узак. 1907 г. Апрѣля 27, отд. I, ст. 717).—*Объ объявленіи Бахмутскаго, Маріупольскаго и Славяносербскаго уѣздовъ, Екатеринославской губерніи, взамѣнъ военнаго положенія, въ состояніи чрезвычайной охраны.*

Разсмотрѣвъ представленный Намъ особый журналъ Совѣта Министровъ, признали Мы необходимымъ: 1) объявить съ 20 сего Апрѣля Бахмутскій, Маріупольскій и Славяносербскій уѣзды, Екатеринославской губерніи, взамѣнъ военнаго положенія, въ состояніи чрезвычайной охраны, срокомъ на шесть мѣсяцевъ, съ предоставленіемъ правъ Главноначальствующаго въ отношеніи этихъ мѣстностей Екатеринославскому Губернатору, и 2) предоставить Министру Внутреннихъ Дѣлъ о приведеніи означенной мѣры въ исполненіе сдѣлать распоряженіе по телеграфу.

Правительствующій Сенатъ не оставитъ учинить къ исполненію сего надлежащія распоряженія.

На подлинномъ Собственною Его Императорскаго Величества рукою подписано:

«*НИКОЛАЙ*».

Въ Царскомъ Селѣ.
19 Апрѣля 1907 года.

Скрѣпилъ: Предсѣдатель Совѣта Министровъ *Столыпинъ.*

29089.—Апрѣля 19. Высочайше утвержденное положеніе Военнаго Совѣта (Собр. Узак. 1907 г. Ноября 8, отд. I, ст. 1334).—*Объ*

29090 29091 29092

установленіи новаго оклада суточнаго довольствія для учениковъ оружейныхъ мастерскихъ и шорно-сѣдельной мастерской Оренбургскаго казачьяго войска.

Высочайше утвержденнымъ, 19 Апрѣля 1907 года, положеніемъ Военнаго Совѣта установлено:

Опредѣлить, съ 1 Января 1907 года, для учениковъ оружейныхъ мастерскихъ и шорно-сѣдельной мастерской Оренбургскаго казачьяго войска окладъ суточнаго довольствія, взамѣнъ всѣхъ довольствій, въ 30 копѣекъ на человѣка, вмѣсто оклада въ 20 копѣекъ, установленнаго нынѣ для упомянутыхъ учениковъ (прик. по военн. вѣд. 1902 г., № 463).

29090. — Апрѣля 19. Высочайше утвержденное положеніе Военнаго Совѣта (Собр. Узак. 1907 г. Ноября 8, отд. I, ст. 1335).—*Объ установленіи новыхъ видовъ путеваго довольствія для казаковъ Иркутской и Енисейской губерній, отправляемыхъ на первоочередную службу въ Иркутскую и Красноярскую казачьи сотни и возвращающихся съ таковой службы.*

Высочайше утвержденнымъ, 19 Апрѣля 1907 года, положеніемъ Военнаго Совѣта опредѣлено:

1) Установить въ путевое довольствіе казакамъ Иркутской и Енисейской губерній, отправляемымъ на первоочередную службу въ Иркутскую и Красноярскую казачьи сотни и возвращающимся съ таковой службы на льготу, за время слѣдованія со сборныхъ пунктовъ въ части войскъ и обратно до роспускныхъ пунктовъ, взамѣнъ опредѣленнаго имъ нынѣ лишь одного провіантскаго довольствія (ст. 35 Положенія, объявленнаго при прик. по военн. вѣд. 1871 г., № 225), отпускъ кормовыхъ денегъ для казаковъ и фуражнаго довольствія для ихъ строевыхъ лошадей, на одинаковыхъ основаніяхъ съ подобными же казаками прочихъ казачьихъ войскъ.

2) Относить вызываемый симъ расходъ на казну установленнымъ порядкомъ.

29091.—Апрѣля 20. Именной Высочайшій указъ, данный Сенату (Собр. Узак. 1907 г. Апрѣля 24, отд. I, ст. 715).—*О величинѣ контингента новобранцевъ въ призывъ 1907 года.*

На основаніи статьи 9 Устава о воинской повинности (изд. 1897 г.) число людей, потребное для пополненія арміи и флота, опредѣляется ежегодно законодательнымъ порядкомъ.

Согласно сему, утвердивъ нынѣ одобренный Государственнымъ Совѣтомъ и Государственною Думою законопроектъ о величинѣ контингента новобранцевъ въ призывъ 1907 года, повелѣваемъ: призвать въ 1907 году, съ соблюденіемъ предписаннаго Общимъ Уставомъ о воинской повинности порядка: 1) во всѣхъ мѣстностяхъ Имперіи, на которыя простирается дѣйствіе сего Устава, для пополненія арміи и флота—четыреста шестьдесятъ двѣ тысячи девятьсотъ пятьдесятъ человѣкъ, полагая въ этомъ числѣ и тѣхъ, которыми представлены будутъ въ предстоящій призывъ освобождающія отъ военной службы зачетныя рекрутскія квитанціи прежняго времени, и 2) съ Осетинскаго населенія Терской области—сто человѣкъ, назначаемыхъ, согласно Высочайше утвержденному, 10 Іюля 1890 года (7051), положенію Военнаго Совѣта, въ Осетинскій конный дивизіонъ.

Правительствующій Сенатъ не оставитъ сдѣлать къ исполненію сего надлежащее распоряженіе.

На подлинномъ Собственною Его Императорскаго Величества рукою подписано:

«*НИКОЛАЙ*».

Въ Царскомъ Селѣ.
20 Апрѣля 1907 года.

Скрѣпилъ: Государственный Секретарь
Баронъ Икскуль.

29092. — Апрѣля 20. Высочайше утвержденный одобренный Государственнымъ Совѣтомъ и Государственною Думою законъ (Собр. Узак. 1907 г. Апрѣля 26, отд. I, ст. 716).—*Объ отпускѣ изъ государственнаго казначейства 6.000.000 рублей на расходы по оказанію населенію врачебно-питательной и благотворительной помощи въ мѣстностяхъ, постигнутыхъ неурожаемъ 1906 года.*

На подлинномъ Собственною Его Императорскаго Величества рукою написано:

«***Быть по сему***».

Въ Царскомъ Селѣ.
20 Апрѣля 1907 года.

Скрѣпилъ: Государственный Секретарь
Баронъ Икскуль.

I. Отпустить изъ государственнаго казначейства, сверхъ средствъ, имѣющихъ быть ассигнованными по отдѣлу чрезвычайныхъ расходовъ Государственной Росписи 1907 года на выдачу пособій населенію пострадавшихъ отъ неурожая губерній,

6.000.000 рублей на расходы по оказанію населенію врачебно-питательной и благотворительной помощи въ мѣстностяхъ, постигнутыхъ неурожаемъ 1906 года.

II. Передать означенную сумму въ распоряженіе Центральнаго Комитета по оказанію врачебно-продовольственной помощи населенію пострадавшихъ отъ неурожая мѣстностей.

III. Предоставить Министру Финансовъ подкрѣплять, по мѣрѣ надобности, за счетъ означеннаго въ отдѣлѣ I кредита общій по Имперіи продовольственный капиталъ.

29093.—Апрѣля 21. Высочайше утвержденное положеніе Совѣта Министровъ (Собр. Узак. 1907 г. Іюня 1, отд. I, ст. 838).—*Объ обмѣнѣ двухъ городскихъ земельныхъ участковъ въ городѣ Одессѣ на два участка, принадлежащіе Юго-Западнымъ желѣзнымъ дорогамъ.*

Государь Императоръ, согласно положенію Совѣта Министровъ, 21 Апрѣля 1907 года, Высочайше соизволилъ на производство обмѣна двухъ участковъ желѣзнодорожной земли подъ лит. А и $А^1$ въ городѣ Одессѣ изъ палисадниковъ передъ станціей «Одесса-Главная», мѣрою въ $116_{,10}$ и $79_{,2}$ квадратныхъ саженъ, а всего въ $195_{,8}$ квадратныхъ саженъ, на участки городской земли по Коссовской улицѣ подъ лит. С, мѣрою въ $610_{,27}$ квадратныхъ саженъ, для расширенія станціи «Одесса-Товарная», и при станціи «Одесса-Главная» подъ лит. В, мѣрою въ 19 квадратныхъ саженъ, съ тѣмъ: 1) чтобы Одесское городское общественное управленіе обратило поступающіе по обмѣну въ собственность города желѣзнодорожные участки на улучшеніе подъѣздовъ къ желѣзнодорожному вокзалу и 2) чтобы участки эти не были занимаемы какими либо строеніями на все время, пока существуетъ въ данномъ мѣстѣ пассажирскій вокзалъ, съ перенесеніемъ же вокзала въ другое мѣсто и послѣ закрытія вновь образуемаго проѣзда городское общественное управленіе могло распорядиться этими участками по своему усмотрѣнію и застраивать ихъ.

29094.—Апрѣля 22. Именной Высочайшій указъ, данный Сенату (Собр. Узак. 1907 г. Мая 1, отд. I, ст. 721).—*Объ объявленіи Симбирской губерніи въ положеніи усиленной охраны.*

Разсмотрѣвъ представленный Намъ особый журналъ Совѣта Министровъ и соглашаясь съ заключеніемъ Совѣта о необходимости усилить мѣры полицейской охраны въ Симбирской губерніи, въ виду начавшагося тамъ во многихъ мѣстностяхъ броженія, повелѣваемъ: 1) объявить всю названную губернію въ положеніи усиленной охраны, срокомъ на одинъ годъ, и 2) предоставить Министру Внутреннихъ Дѣлъ о приведеніи этой мѣры въ исполненіе сдѣлать распоряженіе по телеграфу.

Правительствующій Сенатъ не оставитъ учинить къ исполненію сего надлежащія распоряженія.

На подлинномъ Собственною Его Императорскаго Величества рукою подписано:

«*НИКОЛАЙ*».

Въ Царскомъ Селѣ.
22 Апрѣля 1907 года.

Скрѣпилъ: Предсѣдатель Совѣта Министровъ
Столыпинъ.

29095.—Апрѣля 22. Именной Высочайшій указъ, данный Сенату (Собр. Узак. 1907 г. Мая 1, отд. I, ст. 722).—*О продленіи срока дѣйствія введеннаго въ городѣ Ялтѣ и его уѣздѣ положенія чрезвычайной охраны.*

Разсмотрѣвъ представленный Намъ особый журналъ Совѣта Министровъ и соглашаясь съ заключеніемъ Совѣта о необходимости, въ видахъ болѣе успѣшнаго охраненія порядка и общественной безопасности въ городѣ Ялтѣ и его уѣздѣ, Таврической губерніи, дальнѣйшаго оставленія сихъ мѣстностей въ исключительномъ положеніи, повелѣваемъ: 1) продлить срокъ дѣйствія введеннаго въ названномъ городѣ и его уѣздѣ положенія чрезвычайной охраны еще на шесть мѣсяцевъ, а именно по 26 Октября 1907 года, съ сохраненіемъ правъ Главноначальствующаго въ отношеніи этихъ мѣстностей за Таврическимъ Губернаторомъ, и 2) предоставить Министру Внутреннихъ Дѣлъ о приведеніи означенной мѣры въ исполненіе сдѣлать распоряженіе по телеграфу.

Правительствующій Сенатъ не оставитъ учинить къ исполненію сего надлежащія распоряженія.

На подлинномъ Собственною Его Императорскаго Величества рукою подписано:

«*НИКОЛАЙ*».

Въ Царскомъ Селѣ.
22 Апрѣля 1907 года.

Скрѣпилъ: Предсѣдатель Совѣта Министровъ
Столыпинъ.

*

29096 **29096.** — Апрѣля 25. Высочайше утвержденныя Измѣненія и Дополненія въ Правилахъ о формахъ одежды офицерскихъ и гражданскихъ чиновъ морскаго вѣдомства.

Высочайшее повелѣніе, объявленное Морскимъ Министромъ (Собр. Узак. 1907 г. Іюня 26, отд. I, ст. 889). — Государь Императоръ, въ 25-й день Апрѣля 1907 года, Высочайше повелѣть соизволилъ ввести въ форму обмундированія адмираловъ, генераловъ, штабъ- и оберъ-офицеровъ морскаго вѣдомства:

1) шарфъ образца, установленнаго въ военномъ вѣдомствѣ, съ бляхою, образца нынѣ существующаго въ морскомъ вѣдомствѣ для поясной сабельной портупеи, но въ нѣсколько измѣненномъ видѣ, согласно прилагаемымъ при семъ описанію и рисункамъ (*);

2) взамѣнъ нынѣ существующей сабельной портупеи съ бляхою и пасиками,—вновь утвержденную портупею съ пряжкою и пасиками, согласно прилагаемымъ при семъ описанію и рисункамъ (*).

Одновременно съ симъ Государь Императоръ Высочайше соизволилъ утвердить прилагаемыя при семъ Измѣненія и Дополненія къ Правиламъ о формахъ одежды для офицерскихъ и гражданскихъ чиновъ морскаго вѣдомства изд. 1904 года.

Измѣненія и Дополненія.

1) Нынѣ существующую «служебную» форму именовать—«сюртукъ при кортикѣ».

2) Для адмираловъ, генераловъ, штабъ-и оберъ-офицеровъ вновь ввести «служебную форму», при слѣдующихъ принадлежностяхъ ея: сюртукъ или китель съ погонами, безъ орденовъ, фуражка, короткіе сапоги, кортикъ и шарфъ.

При этой формѣ портупея кортика и шарфъ надѣваются: *а)* при сюртукѣ — портупея кортика поверхъ сюртука, а шарфъ поверхъ портупеи, и *б)* при китель—портупея кортика подъ кителемъ, а шарфъ поверхъ кителя.

Служебную форму устанавливается надѣвать въ слѣдующихъ случаяхъ, указанныхъ въ росписаніи формъ одежды: *а)* дежурнымъ по ротамъ Морскаго Корпуса и Морскаго Инженернаго Училища Императора Николая I (примѣч. къ п. В ст. 118); *б)* во время кампаній на судахъ, для офицеровъ, стоящихъ на вахтѣ на якорѣ (п. А ст. 146); *в)* Командирамъ и офицерамъ миноносцевъ, миноносокъ и минныхъ судовъ во внутреннемъ плаваніи, взамѣнъ парадной, береговой походной и обыкновенной формъ, разрѣшается во всѣхъ случаяхъ быть въ служебной формѣ (п. Г ст. 146).

3) Для адмираловъ, генераловъ, штабъ-и оберъ-офицеровъ ввести «строевую служебную форму», при слѣдующихъ принадлежностяхъ ея: сюртукъ или китель съ погонами безъ орденовъ, фуражка, длинные сапоги, сабля и шарфъ.

При этой формѣ портупея сабли и шарфъ надѣваются такъ же, какъ при служебной формѣ.

Строевую служебную форму установлено надѣвать въ слѣдующихъ случаяхъ, указанныхъ въ росписаніи формъ одежды:

а) офицерамъ, назначеннымъ Начальниками командъ, наряжаемыхъ на пожаръ (ст. 134);

б) на береговыхъ домашнихъ строевыхъ ученіяхъ (ст. 120);

в) офицерамъ при занятіяхъ съ нижними чинами, во время прохожденія послѣдними курсовъ практической стрѣльбы изъ ружей и револьверовъ (ст. 183);

г) при объѣздѣ лагеря Главнокомандующимъ и прочими начальствующими лицами (ст. 150);

д) для не участвующихъ въ строю при сухопутныхъ походахъ и маневрахъ (ст. 162).

4) Адмираламъ, генераламъ, штабъ-и оберъ-офицерамъ устанавливается надѣвать шарфъ и при всѣхъ остальныхъ формахъ одежды, указанныхъ въ вѣдомости о формахъ ея (отд. III), а именно: парадной, строевой парадной, береговой походной, обыкновенной (вицъ-мундиръ) и десантной, причемъ:

а) портупею сабли надѣвать поверхъ мундира или сюртука, а шарфъ поверхъ портупеи;

б) при кителѣ—портупеи сабли или кортика надѣваются подъ кителемъ, а шарфъ поверхъ кителя, за исключеніемъ случаевъ, когда надѣвается револьверъ (ст. 39);

в) при пальто, надѣтомъ въ рукава, когда сабельную портупею положено надѣвать поверхъ пальто, то шарфъ поверхъ пальто никогда не надѣвается, а остается надѣтымъ на мундирѣ или сюртукѣ подъ пальто.

5) Адмираламъ, генераламъ, штабъ-и оберъ-офицерамъ при береговой формѣ всѣхъ наименованій надѣвать длинные сапоги участвующимъ въ строю и всѣмъ присутствующимъ (причемъ послѣднимъ, если не послѣдуетъ особаго приказанія) въ слѣдующихъ случаяхъ, указанныхъ въ росписаніи формъ одежды:

(*) Описанія и рисунки будутъ объявлены дополнительно.

а) Наряжаемымъ въ дежурство при Государѣ Императорѣ въ дни, поименованные въ пунктѣ А статьи 118;

б) въ десантѣ, когда таковому назначена форма въ длинныхъ сапогахъ (ст. 119);

в) при торжественномъ чтеніи Манифеста передъ береговымъ строемъ (ст. 142);

г) при объѣздахъ лагеря (ст. 150);

д) при освященіи знаменъ, знаменныхъ флаговъ и штандартовъ (ст. 152);

е) при освященіи и открытіи памятниковъ, если при этой торжественной церемоніи участвуютъ строевыя части (ст. 154);

ж) при сухопутныхъ походахъ, лагерныхъ сборахъ и на маневрахъ (ст. 162);

з) при представленіи береговыхъ почетныхъ карауловъ (ст. 163);

и) при приведеніи къ присягѣ молодыхъ матросовъ (ст. 16);

і) на разводахъ съ церемоніей, производимыхъ въ Высочайшемъ присутствіи (ст. 174), и

к) на всѣхъ береговыхъ смотрахъ и парадахъ (ст. 178).

29097.—Апрѣля 25. Высочайше утвержденныя Положенія о составѣ предстоящаго Чрезвычайнаго Собора Русской Церкви и о порядкѣ производства дѣлъ на оном.

Высочайшее повелѣніе, сообщенное Сенату вѣдѣніемъ Святѣйшаго Синода (Собр. Узак. 1907 г. Сентября 13, отд. I, ст. 1135). Святѣйшій Правительствующій Синодъ, 15 Мая 1907 года, сообщилъ Правительствующему Сенату, вѣдѣніемъ, что выработанныя Высочайше учрежденнымъ при Святѣйшемъ Синодѣ Присутствіемъ для разработки вопросовъ, подлежащихъ разрѣшенію Всероссійскаго Церковнаго Собора, и затѣмъ пересмотрѣнныя и исправленныя Святѣйшимъ Синодомъ Положенія о составѣ предстоящаго Чрезвычайнаго Собора Русской Церкви и о порядкѣ производства дѣлъ на оном, въ 25-й день Апрѣля 1907 года, удостоились Высочайшаго Его Императорскаго Величества утвержденія.

На подлинныхъ Собственною Его Императорскаго Величества рукою написано:

«*Утверждаю*».

29097

Положенія.

1. Соборъ состоитъ изъ Епископовъ, клириковъ и мірянъ.

2. Епархіальные Епископы обязательно присутствуютъ на Соборѣ, Викарные же и пребывающіе на покоѣ являются на Соборъ по приглашеніямъ Святѣйшаго Синода.

3. Епархіальные Епископы, не могущіе явиться на Соборъ, по благословной винѣ, посылаютъ на Соборъ своихъ замѣстителей, съ правомъ голоса, изъ лицъ священнаго сана.

4. Клирики и міряне, приглашенные на Соборъ, участвуютъ въ обсужденіи всѣхъ соборныхъ дѣлъ и вопросовъ, но соборныя опредѣленія и постановленія составляются и подписываются одними Епископами или замѣстителями ихъ.

5. Для предварительнаго разсмотрѣнія вопросовъ, какъ они будутъ поставлены Соборомъ, образуются, если Соборъ усмотритъ въ томъ надобность, изъ Членовъ его, какъ Епископовъ, такъ и клириковъ и мірянъ, особыя совѣщанія, которыя и вносятъ свои заключенія на обсужденіе Собора.

6. Отъ каждой епархіи вмѣстѣ съ Епископомъ являются на Соборъ по два Члена: одинъ отъ клира и одинъ отъ мірянъ.

7. Отъ придворнаго и военнаго духовенства вмѣстѣ съ Протопресвитерами, завѣдывающими тѣмъ и другимъ духовенствомъ, являются на Соборъ по два Члена: одинъ изъ священниковъ и одинъ изъ церковныхъ ктиторовъ, по избранію Протопресвитеровъ.

8. Выборы въ Члены Собора отъ епархій производятся на приходскихъ, благочинническихъ и епархіальныхъ собраніяхъ. На приходскихъ собраніяхъ избираются представители отъ мірянъ по одному на каждый приходскій причтъ. Причты благочинія вмѣстѣ съ приходскими представителями на благочинническомъ собраніи избираютъ изъ своего состава одного священника и одного мірянина въ епархіальное выборное собраніе. Послѣднее изъ своего состава избираетъ трехъ священниковъ и трехъ мірянъ, изъ коихъ Епархіальный Архіерей утверждаетъ одного священника и одного мірянина для участія на Соборѣ. Порядокъ самыхъ выборовъ опредѣляется особыми правилами, выработанными Святѣйшимъ Синодомъ.

9. Участвуютъ на Соборѣ, на правахъ членовъ, представители отъ единовѣрія, монастырей, Духовныхъ Академій и иныхъ церковныхъ учрежденій,

29098 а равно и частныя лица, извѣстныя своею богословскою ученостью или любовью къ церковному
29099 просвѣщенію и вообще своимъ усердіемъ къ Церкви, по усмотрѣнію Святѣйшаго Синода.
29100 10. Предсѣдательствуетъ на Соборѣ Первенствующій Членъ Святѣйшаго Синода, два же другихъ Митрополита являются его замѣстителями.

11. Для дѣлопроизводства на Соборѣ образуется Святѣйшимъ Синодомъ Секретаріатъ изъ наличныхъ служащихъ въ синодальныхъ учрежденіяхъ, подчиненный Предсѣдателю Собора. Къ участію въ работахъ его могутъ быть приглашаемы ученые богословы и канонисты.

12. Соборныя засѣданія должны быть открытыми, но нѣкоторыя засѣданія могутъ быть и закрытыми, если то признаетъ необходимымъ Соборъ, причемъ порядокъ допущенія посторонникъ лицъ опредѣляется правилами, утвержденными Святѣйшимъ Синодомъ.

13. Соборныя работы публикуются Секретаріатомъ или въ видѣ краткихъ сообщеній, или стенографическихъ отчетовъ.

14. Мѣстомъ Собора избирается Москва.

29098.—$\frac{\text{Апрѣля 25}}{\text{Мая 8}}$. Высочайшая Грамота по Великому Княжеству Финляндскому (Сборн. Постан. Вел. Кн. Финл. 1907 г., № 13, стр. 1).—*О созывѣ Сейма въ городѣ Гельсингфорсѣ, 9 (22) Мая 1907 года.*

Объявляемъ всѣмъ Нашимъ вѣрноподданнымъ въ Великомъ Княжествѣ Финляндскомъ, что Мы, согласно утвержденному Нами, 7 (20) Іюля 1906 года (28081), Сеймовому Уставу для Финляндіи и Закону отъ того же числа (28096), содержащему переходныя правила, признали за благо повелѣть Сейму собраться въ городѣ Гельсингфорсѣ 9 (22) Мая 1907 года, а потому всѣмъ лицамъ, избраннымъ въ Сеймовые Депутаты, надлежитъ прибыть въ Гельсингфорсъ въ указанное время для исполненія своихъ обязанностей согласно Сеймовому Уставу.

Пребываемъ къ Финскому народу и представителямъ его Императорскою милостью Нашею благосклонны.

На подлинномъ Собственною Его Императорскаго Величества рукою подписано:

«*НИКОЛАЙ*».

Въ Царскомъ Селѣ, $\frac{\text{25 Апрѣля}}{\text{8 Мая}}$ 1907 года.

Скрѣпилъ: Министръ Статсъ-Секретарь *А. Лангофъ*.

29099.—$\frac{\text{Апрѣля 25}}{\text{Мая 8}}$. Высочайшая Грамота по Великому Княжеству Финляндскому (Сборн. Постан. Вел. Кн. Финл. 1907 г., № 13, стр. 2).—*О всемилостивѣйшемъ повелѣніи Финляндскому Генералъ-Губернатору, Дѣйствительному Тайному Совѣтнику Николаю Герарду открыть отъ Имени Его Императорскаго Величества созванный къ 22 Мая 1907 года (н. ст.) Сеймъ.*

Объявляемъ чрезъ сіе, что Мы признали за благо Высочайше повелѣть Нашему Финляндскому Генералъ-Губернатору, Члену Государственнаго Совѣта, Сенатору, Почетному Опекуну, Дѣйствительному Тайному Совѣтнику Николаю Герарду открыть отъ Имени Нашего созванный къ 9 (22) Мая 1907 года Сеймъ Великаго Княжества Финляндскаго. Для вящшаго утвержденія подписали Мы сіе Собственноручно.

На подлинномъ Собственною Его Императорскаго Величества рукою подписано:

«*НИКОЛАЙ*».

Въ Царскомъ Селѣ, $\frac{\text{25 Апрѣля}}{\text{8 Мая}}$ 1907 года.

Скрѣпилъ: Министръ Статсъ-Секретарь *А. Лангофъ*.

29100.—Апрѣля 26. Именной Высочайшій указъ, данный Сенату (Собр. Узак. 1907 г. Мая 4, отд. I, ст. 728).—*Объ отчужденіи для надобностей военнаго вѣдомства принадлежащей отставному унтеръ-офицеру Сильвестру Ивановичу Макѣеву водяной мельницы въ дачѣ селенія Благодарнаго, Карсской области.*

Для надобностей военнаго вѣдомства оказалось необходимымъ изъять изъ владѣнія отставнаго унтеръ-офицера Сильвестра Ивановича Макѣева водяную мельницу въ дачѣ селенія Благодарнаго, Карсской области и округа.

Вслѣдствіе сего, разсмотрѣвъ положеніе по этому дѣлу Особаго въ Государственномъ Совѣтѣ Присутствія, повелѣваемъ: сдѣлать надлежащее распоряженіе къ отчужденію для указанной цѣли означенной мельницы и въ вознагражденіи за оную поступить на основаніи общихъ узаконеній объ имуществахъ, отчуждаемыхъ по распоряженію Правительства.

Правительствующій Сенатъ къ исполненію сего не оставитъ учинить надлежащее распоряженіе.

На подлинномъ Собственною Его Императорскаго Величества рукою подписано:

«НИКОЛАЙ».

Царское Село.
26 Апрѣля 1907 года.

Скрѣпилъ: Государственный Секретарь
Баронъ Икскуль.

29101. — Апрѣля 26. Высочайше утвержденное положеніе Втораго Департамента Государственнаго Совѣта (Собр. Узак. 1907 г. Іюля 3, отд. I, ст. 900). — *Объ отдаленіи срока окончанія постройки Астраханской желѣзной дороги.*

Второй Департаментъ Государственнаго Совѣта, разсмотрѣвъ представленіе Министра Путей Сообщенія объ отдаленіи срока окончанія постройки Астраханской желѣзной дороги, *положилъ:*

I. Срокъ окончанія постройки Астраханской линіи Общества Рязанско-Уральской желѣзной дороги отдалить для участка станція Красный-Кутъ—рѣка Бузанъ до 1 Іюня 1907 года, а для участка рѣка Бузанъ—городъ Астрахань до 1 Января 1908 года.

II. Обязать Общество названной (отд. I) дороги возмѣстить государственному казначейству расходы по содержанію инспекцій, Жандармскаго Полицейскаго Управленія, контрольнаго надзора и надзора отъ Главнаго Управленія Земледѣлія и Землеустройства въ теченіе продолженнаго времени строительныхъ работъ.

Резолюція. Его Императорское Величество воспослѣдовавшее положеніе во Второмъ Департаментѣ Государственнаго Совѣта, объ отдаленіи срока окончанія постройки Астраханской желѣзной дороги, Высочайше утвердить соизволилъ и повелѣлъ исполнить.

29102. — Апрѣля 26. Высочайше утвержденное положеніе Втораго Департамента Государственнаго Совѣта (Собр. Узак. 1907 г. Іюля 3, отд. I, ст. 901).—*Объ отсрочкѣ взноса строительнаго капитала Общества Гроецкаго подъѣзднаго пути.*

Второй Департаментъ Государственнаго Совѣта, разсмотрѣвъ представленіе Министра Путей Сообщенія объ отсрочкѣ взноса строительнаго капитала Общества Гроецкаго подъѣзднаго пути, *положилъ:*

Отсрочить взносъ строительнаго капитала линіи Пясечно-Черскъ съ вѣтвью на Гроицы и вѣтви Мокотовъ—Варшава Общества Гроецкаго подъѣзднаго пути до 1 Мая 1908 года. **29101**

Резолюція. Его Императорское Величество воспослѣдовавшее положеніе во Второмъ Департаментѣ Государственнаго Совѣта, объ отсрочкѣ взноса строительнаго капитала Общества Гроецкаго подъѣзднаго пути, Высочайше утвердить соизволилъ и повелѣлъ исполнить. **29102** **29103** **29104**

29103.—Апрѣля 26. Высочайше утвержденное положеніе Втораго Департамента Государственнаго Совѣта (Собр. Узак. 1907 г. Іюля 3, отд. I, ст. 902).—*Объ отдаленіи срока окончанія постройки и перестройки желѣзнодорожной линіи отъ станціи Навля до станціи Терещенская и постройки новаго подхода къ станціи Конотопъ.*

Второй Департаментъ Государственнаго Совѣта, разсмотрѣвъ представленіе Министра Путей Сообщенія объ отдаленіи срока окончанія постройки и перестройки желѣзнодорожной линіи отъ станціи Навля до станціи Терещенская и постройки новаго подхода къ станціи Конотопъ, *положилъ:*

I. Срокъ окончанія постройки и перестройки части линіи Навля—Конотопъ Общества Московско-Кіево-Воронежской желѣзной дороги отъ станціи Навля до станціи Терещенская и постройки новаго подхода сей линіи къ станціи Конотопъ отдалить до 1 Сентября 1907 года.

II. Обязать Общество Московско-Кіево-Воронежской желѣзной дороги возмѣстить государственному казначейству расходы по содержанію инспекціи, Жандармскаго Полицейскаго Управленія и контрольнаго надзора въ теченіе продолженнаго (отд. I) времени строительныхъ работъ.

Резолюція. Его Императорское Величество воспослѣдовавшее положеніе во Второмъ Департаментѣ Государственнаго Совѣта, объ отдаленіи срока окончанія постройки и перестройки желѣзнодорожной линіи отъ станціи Навля до станціи Терещенская и постройки новаго подхода къ станціи Конотопъ, Высочайше утвердить соизволилъ и повелѣлъ исполнить.

29104.—Апрѣля 26. Высочайше утвержденное положеніе Особаго въ Государственномъ Совѣтѣ Присутствія по дѣламъ о принудительномъ отчужденіи недвижимыхъ имуществъ и вознагражденіи ихъ владѣльцевъ (Собр. Узак. 1907 г. Іюня 22, отд. I,

29105 ст. 880).—*О вознагражденіи за имущество, отчужденное изъ владѣнія крестьянина Парамона Королева подъ проведеніе Новаго Прѣсненскаго переулка въ городѣ Москвѣ.*

29106

29107 Особое въ Государственномъ Совѣтѣ Присутствіе по дѣламъ о принудительномъ отчужденіи недвижимыхъ имуществъ и вознагражденіи ихъ владѣльцевъ, разсмотрѣвъ представленіе Министерства Внутреннихъ Дѣлъ о вознагражденіи за имущество, отчужденное изъ владѣнія крестьянина Парамона Королева подъ проведеніе Новаго Прѣсненскаго переулка въ городѣ Москвѣ, *положило:*

I. Вознагражденіе за 182,95 квадратныхъ саженъ земли, отчужденной изъ владѣнія крестьянина Парамона Дмитріевича Королева въ Прѣсненской части города Москвы, подъ проведеніе Новаго Прѣсненскаго переулка, а также за причиненные отчужденіемъ убытки, произвести изъ средствъ названнаго города, въ слѣдующихъ размѣрахъ: за землю—6.403 рубля 25 копѣекъ и за убытки—3.811 рублей 49 копѣекъ, въ общемъ количествѣ десяти тысячъ двухсотъ четырнадцати рублей семидесяти четырехъ копѣекъ съ установленными, по шести на сто въ годъ, процентами со дня занятія земли по день уплаты денегъ.

II. Съ упомянутымъ вознагражденіемъ поступить по указанію пункта 1 статьи 589 Законовъ Гражданскихъ (Свода Зак. Т. X, ч. I, изд. 1900 г.).

III. Обязать Московское городское общественное управленіе устроить тротуары въ предѣлахъ отчужденія по Новому Прѣсненскому переулку.

IV. Предоставить Министру Внутреннихъ Дѣлъ требованіе владѣльца (отд. 1) объ отчужденіи, на основаніи пункта 10 статьи 584 Законовъ Гражданскихъ, клинообразной въ 35,75 квадратныхъ саженъ части земельнаго его владѣнія—обратить къ новому разсмотрѣнію мѣстной Оцѣночной Коммисіи.

Резолюція. Его Императорское Величество воспослѣдовавшее положеніе въ Особомъ въ Государственномъ Совѣтѣ Присутствіи по дѣламъ о принудительномъ отчужденіи недвижимыхъ имуществъ и вознагражденіи ихъ владѣльцевъ, о вознагражденіи за имущество, отчужденное изъ владѣнія крестьянина Парамона Королева подъ проведеніе Новаго Прѣсненскаго переулка въ городѣ Москвѣ, Высочайше утвердить соизволилъ и повелѣлъ исполнить.

29105.—Апрѣля 26. Высочайше утвержденное положеніе Совѣта Министровъ (Собр. Узак. 1907 г. Мая 11, отд. I, ст. 784). — *О разрѣшеніи Князю Александру Голицыну Графу Остерману заложить принадлежащее ему имѣніе «Полтево» («Никольское» тожъ), Богородскаго уѣзда.*

Государь Императоръ, по положенію Совѣта Министровъ, въ 26-й день Апрѣля 1907 года, Высочайше повелѣть соизволилъ разрѣшить Князю Александру Голицыну Графу Остерману заложить у частныхъ лицъ, или же въ одномъ изъ кредитныхъ установленій, принадлежащее ему имѣніе «Полтево» («Никольское» тожъ), Богородскаго уѣзда, Московской губерніи.

29106.—Апрѣля 26. Высочайше утвержденное положеніе Совѣта Министровъ (Собр. Узак. 1907 г. Августа 24, отд. I, ст. 1080).—*О разсрочкѣ числящихся за городомъ Гомелемъ, Могилевской губерніи, недоимокъ пособій казнѣ по содержанію центральныхъ и полицейскихъ учрежденій и учебныхъ заведеній.*

Министръ Внутреннихъ Дѣлъ входилъ въ Совѣтъ Министровъ съ представленіемъ, въ которомъ, согласно съ заключеніемъ Министерствъ Финансовъ и Народнаго Просвѣщенія, а также Государственнаго Контроля, полагалъ разсрочить уплату накопившихся за городомъ Гомелемъ, Могилевской губерніи, недоимокъ пособій казнѣ на содержаніе центральныхъ и полицейскихъ учрежденій, а равно и учебныхъ заведеній, всего въ суммѣ 44.700 рублей 44 копѣекъ, на 10 лѣтъ, равными частями, безъ начисленія процентовъ и пени, при условіи обязательнаго включенія подлежащихъ по разсрочкѣ ежегодныхъ платежей въ городскія смѣты и съ зачетомъ въ счетъ такихъ платежей по 2.867 рублей 70 копѣекъ, ежегодно отпускаемыхъ нынѣ казною Гомельскому городскому общественному управленію въ возмѣщеніе сборовъ съ патентовъ на заводы и заведенія для выдѣлки и продажи крѣпкихъ напитковъ.

Совѣтъ Министровъ полагалъ: испросить на сіе, согласно съ представленіемъ, Высочайшее Его Императорскаго Величества соизволеніе.

Государь Императоръ, въ 26-й день Апрѣля 1907 года, на сіе Высочайше соизволилъ.

29107.—Апрѣля 26. Высочайше утвержденное положеніе Совѣта Министровъ (Собр. Узак. 1907 г. Августа 24, отд. I, ст. 1081).—*О перечисленіи деревень Андреевки 1, Андреевки 2*

(Овсянки) и Молчановки изъ Кирсановскаго уѣзда, Тамбовской губерніи, въ Балашовскій уѣздъ, Саратовской губерніи.

По выслушаніи записки Министра Внутреннихъ Дѣлъ о перечисленіи деревень Андреевки 1, Андреевки 2 (Овсянки) и Молчановки изъ Кирсановскаго уѣзда, Тамбовской губерніи, въ Балашовскій уѣздъ, Саратовской губерніи, Совѣтъ Министровъ полагалъ представленіе это утвердить.

Государь Императоръ, въ 26-й день Апрѣля 1907 года, на положеніе Совѣта Высочайше соизволилъ.

29108.—Апрѣля 26. Высочайше утвержденный Уставъ Рыбинской биржевой Императора Александра III и Императрицы Маріи Ѳеодоровны Больницы, для безплатнаго лѣченія судорабочихъ на Рыбинскихъ пристаняхъ.

Положеніе Совѣта Министровъ, Высочайше утвержденное 26 Апрѣля 1907 года (Собр. Узак. 1907 г. Ноября 8, отд. I, ст. 1330).

Уставъ.

Общія положенія.

§ 1. Биржевая больница, сооруженная Рыбинскимъ биржевымъ купечествомъ въ память Священнаго Коронованія Ихъ Императорскихъ Величествъ, Государя Императора Александра III и Государыни Императрицы Маріи Ѳеодоровны 15 Мая 1883 года, имѣетъ цѣлью безвозмездное пользованіе взрослыхъ лицъ мужскаго пола, исключительно изъ судорабочихъ на Рыбинскихъ пристаняхъ.

Примѣчаніе 1. Пріемъ въ больницу хроническихъ и неизлѣчимыхъ больныхъ допускается только въ видѣ исключенія и не иначе, какъ съ особаго, каждый разъ, разрѣшенія Биржеваго Комитета.

Примѣчаніе 2. Пріемъ въ больницу страдающихъ умственнымъ разстройствомъ безусловно не допускается.

§ 2. Рыбинская биржевая больница находится въ вѣдѣніи Министерства Торговли и Промышленности, по Отдѣлу Торговли; въ отношеніи же санитарнаго и медицинскаго надзора больница подчиняется, на общемъ основаніи, мѣстному губернскому медицинскому начальству.

§ 3. Предсѣдателю Рыбинскаго Биржеваго Комитета присваивается званіе Попечителя больницы.

§ 4. Больница помѣщается на лѣвомъ берегу рѣки Волги, противъ города Рыбинска, на участкѣ земли, пожертвованномъ въ собственность Рыбинскаго биржеваго общества потомственнымъ почетнымъ гражданиномъ, Рыбинскимъ 1-й гильдіи купцомъ Анемподистомъ Фроловичемъ Фроловымъ. **29108**

§ 5. Больница содержится на счетъ особыхъ суммъ, установленныхъ Высочайше утвержденнымъ, 3 Іюня 1883 года (3015), мнѣніемъ Государственнаго Совѣта на Рыбинскихъ пристаняхъ съ судовъ и грузовъ для покрытія расходовъ по содержанію Рыбинской рѣчной полиціи и на другія потребности, до судоходства относящіяся.

§ 6. Больница пользуется льготами, предоставляемыми закономъ благотворительнымъ учрежденіямъ, въ отношеніи освобожденія отъ казенныхъ и общественныхъ сборовъ, а также гербовыхъ пошлинъ.

§ 7. Больница имѣетъ печать съ надписью: «Рыбинская биржевая Императора Александра III и Императрицы Маріи Ѳеодоровны Больница для безплатнаго лѣченія судорабочихъ на Рыбинскихъ пристаняхъ».

Составъ больницы.

§ 8. Число постоянныхъ кроватей въ больницѣ опредѣляется въ семьдесятъ пять (75), но съ расширеніемъ больничныхъ помѣщеній можетъ быть увеличено.

§ 9. При больницѣ имѣется амбулаторія, для пріема приходящихъ больныхъ, и аптека, состоящая въ завѣдываніи врача.

Пріемъ, содержаніе и выпускъ больныхъ.

§ 10. Больница функціонируетъ только въ навигаціонное время года, открывая пріемъ больныхъ весною, по открытіи навигаціи, и прекращая таковой осенью, по закрытіи навигаціонной дѣятельности на рѣкѣ Волгѣ.

Пріемъ больныхъ какъ для помѣщенія въ больницу, такъ и приходящихъ, производится ежедневно въ опредѣленные Биржевымъ Комитетомъ часы, о чемъ вывѣшивается объявленіе при входѣ въ больницу.

Примѣчаніе. Въ случаяхъ, не терпящихъ отлагательства, больные принимаются въ больницу во всякое время дня и ночи.

§ 11. Больнымъ можетъ быть отказано въ пріемѣ: *а)* когда болѣзнь не требуетъ пребыванія въ больницѣ и больной можетъ пользоваться амбулаторнымъ лѣченіемъ и *б)* по причинамъ, указаннымъ въ примѣчаніяхъ къ § 1 сего Устава.

§ 12. Больные, по все время пребыванія въ больницѣ, пользуются безплатно не только лѣченіемъ,

но и полнымъ содержаніемъ: пищею, платьемъ, бѣльемъ и обувью.

29110 § 13. Больной, при поступленіи въ больницу, обязанъ представить видъ на жительство или письмен-
29111 ное удостовѣреніе о своей личности отъ учрежденія или лица, у котораго находится на работѣ или на службѣ. Трудно-больные принимаются въ больницу безъ документовъ, и объ ихъ личности врачъ больницы обязанъ распорядиться истребованіемъ надлежащихъ видовъ или удостовѣреній.

§ 14. Родственники больныхъ и близкія имъ лица имѣютъ свободный доступъ въ больницу, въ опредѣленные дни и часы, а къ трудно больнымъ и въ другое время, съ разрѣшенія врача.

§ 15. Больные, со времени поступленія въ больницу, состоятъ въ распоряженіи завѣдывающаго больницею врача и могутъ быть выписываемы изъ больницы съ его разрѣшенія или по собственному желанію, но съ вѣдома врача.

§ 16. Больные, по выздоровленіи, выписываются изъ больницы по распоряженію врача; но, по представленію врача, съ разрѣшенія Попечителя, больные могутъ быть выписаны изъ больницы: *а)* въ случаѣ обнаруженія, что они не подходятъ подъ условія Устава (примѣч. къ § 1), и *б)* въ случаѣ нарушенія установленнаго порядка и причиненія безпокойства другимъ больнымъ.

§ 17. Погребеніе умершихъ производится на средства больницы, за исключеніемъ случаевъ, когда родственники умершихъ пожелаютъ хоронить ихъ на свой счетъ.

Управленіе больницы.

§ 18. Общее завѣдываніе дѣлами больницы принадлежитъ Рыбинскому Биржевому Комитету, а непосредственное завѣдываніе ввѣряется врачу больницы.

§ 19. На Попечителѣ больницы лежитъ общее наблюденіе и попеченіе о благосостояніи больницы во всѣхъ отношеніяхъ. Въ случаѣ отсутствія или болѣзни Попечителя, его замѣняетъ заступающій мѣсто Предсѣдателя Биржеваго Комитета.

§ 20. Вѣдѣнію Биржеваго Комитета подлежатъ:

а) попеченіе объ установленіи и сохраненіи въ больницѣ надлежащаго по всѣмъ частямъ хозяйства порядка и благоустройства;

б) завѣдываніе всѣмъ имуществомъ больницы, повѣрка приходо-расходныхъ книгъ, утвержденіе правилъ для состоящихъ при больницѣ должностныхъ лицъ и выработка инструкціи для ближайшаго опредѣленія порядка управленія больницею, утверждаемой мѣстнымъ губернскимъ медицинскимъ начальствомъ;

в) наблюденіе за правильнымъ веденіемъ больничнаго хозяйства;

г) обсужденіе предположеній касательно измѣненій и дополненій въ Уставѣ больницы;

д) утвержденіе торговъ и подрядовъ и совершеніе всѣхъ договоровъ и условій, необходимыхъ для удовлетворенія нуждъ больницы;

е) избраніе и опредѣленіе врача, завѣдывающаго больницею, а равно и всѣхъ остальныхъ лицъ, состоящихъ на службѣ при больницѣ, и

ж) обсужденіе и рѣшеніе всѣхъ вопросовъ, касающихся до потребностей больницы.

§ 21. Непосредственное завѣдываніе медицинскою и административно-хозяйственною частями ввѣряется врачу больницы. Кромѣ врача, при больницѣ состоятъ: фельдшеръ (онъ же смотритель больницы) и экономка (она же кастелянша).

§ 22. Врачъ, имѣя въ своемъ вѣдѣніи служащихъ при больницѣ, независимо отъ непосредственнаго участія въ лѣченіи больныхъ, обязанъ: *а)* направлять занятія служащихъ по медицинской и хозяйственной частямъ; *б)* наблюдать за точнымъ исполненіемъ ими своихъ обязанностей, и *в)* наблюдать за порядкомъ и цѣлостью всего имущества больницы.

29109.—Апрѣля 26. Высочайше утвержденный Уставъ торговаго Товарищества «В. А. Таратинъ».

Положеніе Совѣта Министровъ, Высочайше утвержденное 26 Апрѣля 1907 года (Собр. Узак. 1907 г. Іюня 6, отд. II, ст. 290).

29110.—Апрѣля 26. Высочайше утвержденный Уставъ акціонернаго Общества «Фармаконъ» заводъ фармацевтическихъ и химическихъ продуктовъ.

Положеніе Совѣта Министровъ, Высочайше утвержденное 26 Апрѣля 1907 года (Собр. Узак. 1907 г. Іюня 6, отд. II, ст. 291).

29111. — Апрѣля 26. Высочайше утвержденный Уставъ акціонернаго Общества «Квебрахо» Блюнкъ, Дюбоскъ, Реннеръ и Комп.

Положеніе Совѣта Министровъ, Высочайше утвержденное 26 Апрѣля 1907 года (Собр. Узак. 1907 г. Іюня 13, отд. II, ст. 296).

29112.—Апрѣля 26. Высочайше утвержденное положеніе Совѣта Министровъ (Собр. Узак. 1907 г. Іюня 13, отд. I, ст. 297).—*О предоставленіи Товариществу Спичинецкаго свеклосахарнаго и рафинаднаго завода права безсрочнаго существованія (*).*

Вслѣдствіе ходатайства Товарищества Спичинецкаго свеклосахарнаго и рафинаднаго завода, Государь Императоръ, по положенію Совѣта Министровъ, въ 26-й день Апрѣля 1907 года, Высочайше повелѣть соизволилъ:

I. Предоставить Товариществу Спичинецкаго свеклосахарнаго и рафинаднаго завода право безсрочнаго существованія, съ воспрещеніемъ Товариществу дальнѣйшаго, сверхъ предусмотрѣннаго примѣчаніемъ къ § 3 Устава, пріобрѣтенія недвижимыхъ имуществъ въ мѣстностяхъ, гдѣ таковое пріобрѣтеніе не допускается, по закону, для иностранцевъ или лицъ Іудейскаго исповѣданія.

II. Предоставить Министру Торговли и Промышленности сдѣлать въ Уставѣ названнаго Товарищества измѣненія и дополненія, соотвѣтственныя указанному въ предыдущемъ (I) пунктѣ, а также состоявшимся: *а)* пріобрѣтенію Товариществомъ свеклосахарнаго завода и земельнаго участка подъ нимъ, при мѣстечкѣ Спичинцахъ, Бердичевскаго уѣзда, Кіевской губерніи, *б)* переходу всего имѣнія со всѣмъ принадлежащимъ къ нему имуществомъ въ собственность другой владѣлицы Графини Терезіи Петровны Тышкевичъ, и собранію полностью основнаго капитала Товарищества;—и

III. Встрѣчающуюся въ Уставѣ Товарищества ссылку на «Министра Финансовъ» замѣнить указаніемъ на «Министра Торговли и Промышленности».

Вмѣстѣ съ тѣмъ, на основаніи пункта II приведеннаго Высочайшаго повелѣнія, Министерствомъ Торговли и Промышленности разрѣшено сдѣлать въ Уставѣ Товарищества слѣдующія измѣненія:

А. §§ 1 съ примѣчаніемъ, 2, примѣчаніе къ § 3, §§ 6, 24 и 53 означеннаго Устава изложить такимъ образомъ:

§ 1. Учрежденное въ 1872 году Товарищество Спичинецкаго свеклосахарнаго и рафинаднаго завода имѣетъ цѣлью содержаніе и развитіе дѣйствій свеклосахарнаго и рафинаднаго завода, находящагося при мѣстечкѣ Спичинцахъ, Кіевской губерніи, Бердичевскаго уѣзда.

Примѣчаніе. При образованіи Товарищества учредителями его были: банкиръ, Московскій 1 гильдіи купецъ Моисей Горовицъ, помѣщица Терезія Собанская, банкиръ Гесель Розенбергъ, Кіевскій 1 гильдіи купецъ Моисей Вайнштейнъ, банкиръ Соломонъ Фихтенгольцъ и дворянинъ Францъ Крачкевичъ. **29112** **29113**

§ 2. Товариществу принадлежитъ на правѣ собственности упомянутый въ предыдущемъ § заводъ,—со всѣмъ относящимся къ нему имуществомъ, а также землею, общею площадью 43 десятины 750 квадратныхъ саженъ,—пріобрѣтенный у владѣлицы Спичинецкаго имѣнія Графини Терезіи Петровны Тышкевичъ.

Примѣчаніе къ § 3. Товарищество можетъ пріобрѣсти въ собственность въ Юго-Западномъ краѣ земельныя угодья, въ количествѣ не свыше 200 десятинъ; дальнѣйшее, сверхъ сего, пріобрѣтеніе въ собственность недвижимыхъ имуществъ въ мѣстностяхъ, гдѣ таковое пріобрѣтеніе воспрещается, по закону, иностранцамъ или лицамъ Іудейскаго вѣроисповѣданія,—не допускается.

§ 6. Основной капиталъ Товарищества состоитъ изъ 401.000 рублей, раздѣленныхъ на 401 сполна оплаченный пай, по 1.000 рублей каждый.

§ 24. «Правленіе распоряжается всѣми дѣлами и капиталами Товарищества, по примѣру благоустроеннаго коммерческаго дома, и собирается по мѣрѣ дѣйствительной надобности, но не менѣе одного раза въ три мѣсяца. Къ обязанности его относится: *а)* пріемъ поступившихъ за паи Товарищества денегъ и выдача паевъ; *б)* устройство, по обряду коммерческому, ... » и т. д. безъ измѣненія.

§ 53. Срокъ существованія Товарищества не назначается. Если по ходу дѣлъ закрытіе Товарищества признано будетъ необходимымъ, то дѣйствія его прекращаются по постановленію Общаго Собранія пайщиковъ. Если по балансу Товарищества окажется потеря двухъ пятыхъ основнаго капитала и владѣльцы паевъ не пополнятъ оный, то Товарищество закрывается;—и

Б. Исключить изъ Устава §§ 7 съ примѣч., 8, 9 и 14, измѣнивъ соотвѣтственно сему нумерацію прочихъ параграфовъ Устава и встрѣчающихся въ нихъ ссылокъ на оные.

29113.—Апрѣля 26. Высочайше утвержденныя Условія дѣятельности въ Россіи Англійскаго акціонернаго Общества, подъ наименованіемъ «Сибирскій Синдикатъ, съ

(*) Уставъ Товарищества Высочайше утвержденъ 20 Октября 1872 года (51420).

*

29113 ограниченною отвѣтственностью» (The Siberian Syndicate, limited).

Положеніе Совѣта Министровъ, Высочайше утвержденное 26 Апрѣля 1907 года (Собр. Узак. 1907 г. Іюля 13, отд. II, ст. 514).

Условія.

1. Англійское акціонерное Общество, подъ наименованіемъ: «Сибирскій Синдикатъ съ ограниченною отвѣтственностью» (The Siberian Syndicate, limited), открываетъ дѣйствія въ Имперіи по производству развѣдокъ разнаго рода полезныхъ ископаемыхъ (за исключеніемъ нефти).

2. Для производства операцій въ Россіи Общество назначаетъ 100.000 фунтовъ стерлинговъ.

3. Общество подчиняется всѣмъ законамъ и постановленіямъ, относящимся къ предмету его дѣятельности, какъ дѣйствующимъ, такъ и тѣмъ, которые будутъ изданы, а также постановленіямъ Устава о прямыхъ налогахъ (Свода Зак. Т. V, изд. 1903 г.), равно и тѣмъ узаконеніямъ и правиламъ по этому предмету, какія впослѣдствіи будутъ изданы.

4. Пріобрѣтеніе Обществомъ въ собственность или въ срочное владѣніе и пользованіе недвижимыхъ имуществъ въ мѣстностяхъ, гдѣ таковое пріобрѣтеніе воспрещается, по закону, иностранцамъ, не допускается.

5. Общество не можетъ производить свои операціи въ Приморской области, на русской территоріи острова Сахалина, въ Туркестанскомъ краѣ, въ Степныхъ областяхъ и въ мѣстностяхъ, поименованныхъ въ Высочайше утвержденномъ, 14 Іюня 1902 года (21717), положеніи Комитета Министровъ.

6. Принадлежащее Обществу въ предѣлахъ Россіи движимое и недвижимое имущество и всѣ слѣдующіе въ пользу Общества платежи должны быть обращаемы на преимущественное удовлетвореніе претензій, возникшихъ изъ операцій его въ Россіи.

7. По завѣдыванію дѣлами Общества долженъ быть назначенъ въ Россіи особый отвѣтственный агентъ, снабженный для сего со стороны Общества достаточными полномочіями. Агентъ этотъ обязанъ: *а)* отвѣчать отъ имени Общества по всѣмъ могущимъ возникнуть въ Россіи у Общества судебнымъ дѣламъ и *б)* безотлагательно и самостоятельно разрѣшать отъ имени Общества всѣ дѣла, по коимъ могутъ быть заявлены требованія къ Обществу какъ Русскимъ Правительствомъ, такъ и частными лицами, какъ посторонними, такъ равно и служащими въ Обществѣ, и въ томъ числѣ рабочими. О томъ, кто назначенъ отвѣтственнымъ агентомъ и гдѣ будетъ находиться его мѣстопребываніе, Общество обязано увѣдомить Министра Торговли и Промышленности, соотвѣтственныя по мѣсту нахожденія недвижимыхъ имуществъ и залежей Общества губернское (областное) и горное начальства и Казенную Палату той губерніи (области), гдѣ будетъ находиться мѣстопребываніе отвѣтственнаго агента, а равно публиковать во всеобщее свѣдѣніе въ «Правительственномъ Вѣстникѣ», «Вѣстникѣ финансовъ, промышленности и торговли», вѣдомостяхъ обѣихъ столицъ и мѣстныхъ губернскихъ (областныхъ) вѣдомостяхъ, съ соблюденіемъ установленныхъ правилъ. Такого же рода увѣдомленія и публикаціи Общество обязано дѣлать о всякой перемѣнѣ отвѣтственнаго агента или его мѣстопребыванія. При отвѣтственномъ агентствѣ должно быть сосредоточено счетоводство по всѣмъ операціямъ Общества въ Россіи. Завѣдывающіе дѣлами и управляющіе недвижимыми имуществами Общества въ Россіи должны быть лицами неіудейскаго вѣроисповѣданія.

8. Согласно статьямъ 471 — 473, 476 и 479 Свода Зак. Т. V, Устава о прямыхъ налогахъ, изд. 1903 года, отвѣтственное агентство по завѣдыванію дѣлами Общества въ Россіи обязано: *а)* въ теченіе двухъ мѣсяцевъ по утвержденіи Общимъ Собраніемъ акціонеровъ годоваго отчета Общества представить въ двухъ экземплярахъ въ Отдѣлъ Торговли Министерства Торговли и Промышленности и въ четырехъ экземплярахъ—въ Казенную Палату той губерніи (области), гдѣ будетъ находиться отвѣтственное агентство, полные отчеты и балансы, какъ общій—по всѣмъ операціямъ Общества, такъ и частный — по операціямъ его въ Россіи, вмѣстѣ съ копіями протокола объ утвержденіи отчетовъ; *б)* публиковать въ «Вѣстникѣ финансовъ, промышленности и торговли» заключительные балансы и извлеченія изъ годовыхъ отчетовъ Общества, съ показаніемъ въ извлеченіи изъ отчета по операціямъ въ Россіи: капитала, предназначеннаго для сихъ операцій, капиталовъ запаснаго, резервнаго и прочихъ, счета прибылей и убытковъ за отчетный годъ и размѣра чистой прибыли по означеннымъ операціямъ; *в)* сообщать мѣстной Казенной Палатѣ или Управляющему ею всѣ могущія быть затребованными дополнительныя свѣдѣнія и разъясненія, необходимыя для повѣрки отчетовъ,—съ отвѣтственностью за неисполненіе указанныхъ выше требова-

ній по статьямъ 473 и 533 Устава о прямыхъ налогахъ, и *г)* въ случаяхъ, означенныхъ въ статьѣ 479 упомянутаго Устава, подчиняться требованію мѣстной Казенной Палаты относительно осмотра и повѣрки, для выясненія чистой прибыли, торговыхъ книгъ и оправдательныхъ документовъ, а равно и самыхъ заведеній, принадлежащихъ Обществу.

9. О времени и мѣстѣ Общаго Собранія акціонеры должны быть извѣщаемы посредствомъ публикаціи въ поименованныхъ въ пунктѣ 7 изданіяхъ, по крайней мѣрѣ, за мѣсяцъ до дня Собранія, съ объясненіемъ при этомъ въ самой публикаціи предметовъ, подлежащихъ разсмотрѣнію, и съ указаніемъ того банкирскаго учрежденія въ Россіи, въ которое должны быть представлены акціи Общества, для полученія права участія въ Общемъ Собраніи.

10. Разборъ споровъ, могущихъ возникнуть между Обществомъ и правительственными учрежденіями или частными лицами, по дѣламъ, относящимся къ операціямъ Общества въ Россіи, производится на основаніи дѣйствующихъ въ Россіи законовъ и въ русскихъ судебныхъ учрежденіяхъ.

11. Дѣятельность Общества въ Россіи ограничивается исключительно указанною въ пунктѣ 1 сихъ Условій цѣлью, причемъ на сліяніе или соединеніе съ другими подобными Обществами или предпріятіями, на увеличеніе или уменьшеніе основнаго капитала, а также капитала, предназначеннаго для операцій въ Россіи, на выпускъ облигацій и на перенесеніе операціоннаго года Общество предварительно испрашиваетъ разрѣшеніе Министерства Торговли и Промышленности въ Россіи; объ измѣненіяхъ же и дополненіяхъ Устава Общества, не касающихся указанныхъ вопросовъ, о приступѣ къ ликвидаціи дѣлъ и объ окончаніи ея Общество увѣдомляетъ Министерство Торговли и Промышленности.

12. Въ отношеніи прекращенія производства дѣйствій въ Россіи Общество обязано подчиняться существующимъ и могущимъ быть изданными законамъ, а также распоряженіямъ Правительства.

29114. — Апрѣля 26. Высочайше утвержденныя Условія дѣятельности въ Россіи Англійскаго акціонернаго Общества, подъ наименованіемъ: «Мѣдное Общество Мургульской рѣки, съ ограниченною отвѣтственностью» (Mourgoul river copper Company, limited). **29114**

Положеніе Совѣта Министровъ, Высочайше утвержденное 26 Апрѣля 1907 года (Собр. Узак. 1907 г. Іюля 13, отд. II, ст. 515).

Условія.

1. Англійское акціонерное Общество, подъ наименованіемъ «Мѣдное Общество Мургульской рѣки, съ ограниченною отвѣтственностью» (Mourgoul river copper Company, limited), открываетъ дѣйствія въ Россіи по пріобрѣтенію и эксплоатаціи мѣдныхъ, серебро-свинцовыхъ и другихъ рудниковъ въ Мургульской долинѣ въ Артвинскомъ округѣ, Кутаисской губерніи, и въ другихъ мѣстностяхъ Европейской Россіи.

2. Для производства операцій въ Россіи Общество назначаетъ 500.000 фунтовъ стерлинговъ.

3. Общество подчиняется всѣмъ законамъ и постановленіямъ, относящимся къ предмету его дѣятельности, какъ дѣйствующимъ, такъ и тѣмъ, которые будутъ изданы, а также постановленіямъ Устава о прямыхъ налогахъ (Свода Зак. Т. V, изд. 1903 г.), равно и тѣмъ узаконеніямъ и правиламъ по этому предмету, какія впослѣдствіи будутъ изданы.

4. Пріобрѣтеніе Обществомъ въ собственность или въ срочное владѣніе и пользованіе недвижимыхъ имуществъ въ Россіи совершается на основаніи дѣйствующихъ въ Россіи узаконеній вообще и приложенія къ статьѣ 830 (примѣч. 2) Т. IX Свода Зак., изд. 1899 года, въ частности, и притомъ исключительно для надобности предпріятія, по предварительномъ удостовѣреніи мѣстнымъ губернскимъ (областнымъ) начальствомъ въ дѣйствительной потребности въ таковомъ пріобрѣтеніи.

5. Принадлежащее Обществу въ предѣлахъ Россіи движимое и недвижимое имущество и всѣ слѣдующіе въ пользу Общества платежи должны быть обращаемы на преимущественное удовлетвореніе претензій, возникшихъ изъ операцій его въ Россіи.

6. По завѣдыванію дѣлами Общества долженъ быть назначенъ въ Россіи особый отвѣтственный агентъ, снабженный для сего со стороны Общества достаточными полномочіями. Агентъ этотъ обязанъ: *а)* отвѣчать отъ имени Общества по всѣмъ могущимъ возникнуть въ Россіи у Общества судебнымъ дѣламъ и *б)* безотлагательно и самостоятельно разрѣшать отъ имени Общества всѣ дѣла, по коимъ могутъ быть заявлены требованія къ Обществу какъ

29114 Русскимъ Правительствомъ, такъ и частными лицами, какъ посторонними, такъ равно и служащими въ Обществѣ, и въ томъ числѣ рабочими. О томъ, кто назначенъ отвѣтственнымъ агентомъ и гдѣ будетъ находиться его мѣстопребываніе, Общество обязано увѣдомить Министра Торговли и Промышленности, соотвѣтственныя по мѣсту нахожденія недвижимыхъ имуществъ и рудниковъ Общества губернское (областное) и горное начальства и Казенную Палату той губерніи (области), гдѣ будетъ находиться мѣстопребываніе отвѣтственнаго агента, а равно публиковать во всеобщее свѣдѣніе въ «Правительственномъ Вѣстникѣ», «Вѣстникѣ финансовъ, промышленности и торговли», вѣдомостяхъ обѣихъ столицъ и мѣстныхъ губернскихъ (областныхъ) вѣдомостяхъ, съ соблюденіемъ установленныхъ правилъ. Такого же рода увѣдомленія и публикаціи Общество обязано дѣлать о всякой перемѣнѣ отвѣтственнаго агента или его мѣстопребыванія. При отвѣтственномъ агентѣ должно быть сосредоточено счетоводство по всѣмъ операціямъ Общества въ Россіи. Завѣдывающіе дѣлами и управляющіе недвижимыми имуществами Общества въ Россіи должны быть лицами неіудейскаго вѣроисповѣданія.

Общество не можетъ имѣть на заводахъ и рудникахъ рабочихъ и служащихъ изъ иностранныхъ подданныхъ въ количествѣ свыше 30% общаго числа ихъ, а лицъ Іудейскаго исповѣданія, какъ русскихъ, такъ и иностранныхъ подданныхъ—вообще принимать на службу или на работы Общества.

7. Согласно статьямъ 471—473, 476 и 479 Свода Зак. Т. V, Устава о прямыхъ налогахъ, изд. 1903 года, отвѣтственное агентство по завѣдыванію дѣлами Общества въ Россіи обязано: *а)* въ теченіе двухъ мѣсяцевъ по утвержденіи Общимъ Собраніемъ акціонеровъ годоваго отчета Общества представить въ двухъ экземплярахъ въ Отдѣлъ Торговли Министерства Торговли и Промышленности и въ четырехъ экземплярахъ—въ Казенную Палату той губерніи (области), гдѣ будетъ находиться отвѣтственное агентство, полные отчеты и балансы, какъ общій—по всѣмъ операціямъ Общества, такъ и частный—по операціямъ его въ Россіи, вмѣстѣ съ копіями протокола объ утвержденіи отчетовъ; *б)* публиковать въ «Вѣстникѣ финансовъ, промышленности и торговли» заключительные балансы и извлеченія изъ годовыхъ отчетовъ Общества, съ показаніемъ въ извлеченіи изъ отчета по операціямъ въ Россіи: капитала, предназначеннаго для сихъ операцій, капиталовъ запаснаго, резервнаго и прочихъ, счета прибылей и убытковъ за отчетный годъ и размѣра чистой прибыли по означеннымъ операціямъ; *в)* сообщать мѣстной Казенной Палатѣ или Управляющему ею всѣ могущія быть затребованными дополнительныя свѣдѣнія и разъясненія, необходимыя для повѣрки отчетовъ,—съ отвѣтственностью за неисполненіе указанныхъ выше требованій по статьямъ 473 и 533 Устава о прямыхъ налогахъ, и *г)* въ случаяхъ, означенныхъ въ статьѣ 479 упомянутаго Устава, подчиняться требованію мѣстной Казенной Палаты относительно осмотра и повѣрки, для выясненія чистой прибыли, торговыхъ книгъ и оправдательныхъ документовъ, а равно и самыхъ заведеній, принадлежащихъ Обществу.

8. О времени и мѣстѣ Общаго Собранія акціонеры должны быть извѣщаемы посредствомъ публикаціи въ поименованныхъ въ пунктѣ 6 изданіяхъ, по крайней мѣрѣ, за мѣсяцъ до дня Собранія, съ объясненіемъ при этомъ въ самой публикаціи предметовъ, подлежащихъ разсмотрѣнію, и съ указаніемъ того банкирскаго учрежденія въ Россіи, въ которое должны быть представлены акціи Общества, для полученія права участія въ Общемъ Собраніи.

9. Разборъ споровъ, могущихъ возникнуть между Обществомъ и правительственными учрежденіями или частными лицами, по дѣламъ, относящимся къ операціямъ Общества въ Россіи, производится на основаніи дѣйствующихъ въ Россіи законовъ и въ русскихъ судебныхъ учрежденіяхъ.

10. Дѣятельность Общества въ Россіи ограничивается исключительно указанною въ пунктѣ 1 сихъ Условій цѣлью, причемъ на сліяніе или соединеніе съ другими подобными Обществами или предпріятіями, на увеличеніе или уменьшеніе основнаго капитала, а также капитала, предназначеннаго для операцій въ Россіи, на выпускъ облигацій и на перенесеніе операціоннаго года Общество предварительно испрашиваетъ разрѣшеніе Министерства Торговли и Промышленности въ Россіи; объ измѣненіяхъ же и дополненіяхъ Устава Общества, не касающихся указанныхъ вопросовъ, о приступѣ къ ликвидаціи дѣлъ и объ окончаніи ея Общество увѣдомляетъ Министерство Торговли и Промышленности.

11. Въ отношеніи прекращенія производства дѣйствій въ Россіи Общество обязано подчиняться существующимъ и могущимъ быть изданными законамъ, а также распоряженіямъ Правительства.

29115.—Апрѣля 26. Высочайше утвержденный Уставъ акціонернаго Общества ткацкихъ мануфактуръ «Гиршбергъ и Бирнбаумъ».

Положеніе Совѣта Министровъ, Высочайше утвержденное 26 Апрѣля 1907 года (Собр. Узак. 1907 г. Августа 18, отд. II, ст. 401).

29116.—Апрѣля 26. Высочайше утвержденный Уставъ Русскаго солепромышленнаго Общества.

Положеніе Совѣта Министровъ, Высочайше утвержденное 26 Апрѣля 1907 года (Собр. Узак. 1907 г. Августа 18, отд. II, ст. 402).

29117.—Апрѣля 26. Высочайше утвержденный Уставъ акціонернаго Общества графическаго заведенія «Р. Резнгеръ» въ городѣ Лодзи.

Положеніе Совѣта Министровъ, Высочайше утвержденное 26 Апрѣля 1907 года (Собр. Узак. 1907 г. Августа 18, отд. II, ст. 405).

29118.—Апрѣля 26. Высочайше утвержденный Уставъ акціонернаго Общества технической конторы и Днѣпровскаго машиностроительнаго завода «Ѳ. И. Млошевскій и К°» въ Кіевѣ.

Положеніе Совѣта Министровъ, Высочайше утвержденное 26 Апрѣля 1907 года (Собр. Узак. 1907 г. Августа 18, отд. II, ст. 404).

29119.—Апрѣля 26. Высочайше утвержденный Уставъ нефтепромышленнаго и торговаго Общества «Муса Нагіевъ».

Положеніе Совѣта Министровъ, Высочайше утвержденное 26 Апрѣля 1907 года (Собр. Узак. 1907 г. Августа 18, отд. II, ст. 405).

29120.—Апрѣля 26. Высочайше утвержденное положеніе Совѣта Министровъ (Собр. Узак. 1907 г. Августа 20, отд. II, ст. 406).—*Объ измѣненіи Устава акціонернаго Общества Жирардовскихъ мануфактуръ Гилле и Дитриха (*).*

(*) *Уставъ Общества Высочайше утвержденъ 19 Апрѣля 1885 года (2874).*

29121.—Апрѣля 26. Высочайше утвержденный Уставъ акціонернаго Общества электрической энергіи въ Хабаровскѣ.

Положеніе Совѣта Министровъ, Высочайше утвержденное 26 Апрѣля 1907 года (Собр. Узак. 1907 г. Августа 24, отд. II, ст. 410).

29122.—Апрѣля 26. Высочайше утвержденный Уставъ акціонернаго Общества фабрики химическихъ продуктовъ въ Заверце.

Положеніе Совѣта Министровъ, Высочайше утвержденное 26 Апрѣля 1907 года (Собр. Узак. 1907 г. Августа 24, отд. II, ст. 411).

29123.—Апрѣля 26. Высочайше утвержденный Уставъ акціонернаго Общества «Ѳома Пиколенко».

Положеніе Совѣта Министровъ, Высочайше утвержденное 26 Апрѣля 1907 года (Собр. Узак. 1907 г. Августа 24, отд. II, ст. 412).

29124.—Апрѣля 26. Высочайше утвержденный Уставъ акціонернаго Общества «Винклеръ, Гертнеръ и Борманъ».

Положеніе Совѣта Министровъ, Высочайше утвержденное 26 Апрѣля 1907 года (Собр. Узак. 1907 г. Августа 24, отд. II, ст. 413).

29125.—Апрѣля 26. Высочайше утвержденный Уставъ акціонернаго Общества «Наслѣдники Николая Андреевича Вахрамѣева».

Положеніе Совѣта Министровъ, Высочайше утвержденное 26 Апрѣля 1907 года (Собр. Узак. 1907 г. Сентября 11, отд. II, ст. 424).

29126.—Апрѣля 26. Высочайше утвержденный Уставъ Общества для торговли желѣзной рудой «Продарудъ».

Положеніе Совѣта Министровъ, Высочайше утвержденное 26 Апрѣля 1907 года (Собр. Узак. 1907 г. Сентября 11, отд. II, ст. 425).

29127.—Апрѣля 26. Высочайше утвержденное положеніе Совѣта Министровъ (Собр. Узак. 1907 г. Сентября 11, отд. II, ст. 433).—*Объ увеличеніи основнаго капитала Трехгорнаго пивовареннаго Товарищества въ Москвѣ (*).*

(*) *Уставъ Товарищества Высочайше утвержденъ 6 Іюня 1875 года (54787).*

29128 Вслѣдствіе ходатайства Трехгорнаго пивоваренаго Товарищества въ Москвѣ, Государь Императоръ, по положенію Совѣта Министровъ, въ 26-й
29129 день Апрѣля 1907 года, Высочайше повелѣть соизволилъ:
29130

I. Разрѣшить названному Товариществу увеличить
29131 основной капиталъ съ 1.800.000 рублей (раздѣленныхъ на 3,600 паевъ по 500 руб. каждый) до
29132 2.700.000 рублей, посредствомъ повышенія нарицательной стоимости паевъ съ 500 до 750 руб-
29133 лей,—съ обращеніемъ на сей предметъ: *а)* капитала въ распоряженіи пайщиковъ (195.980 р. 42 к.);
29134 *б)* счета запаснаго дивиденда (100.000 р.); *в)* капитала на случай потерь отъ забастовокъ (150.000 р.), и *г)* 454.019 рублей 58 копѣекъ со статьи капитала погашенія строеній и машинъ (3.428.545 р. 66 к.), съ тѣмъ, чтобы объ измѣненіи номинальной стоимости паевъ учинена была на нихъ особая отмѣтка путемъ наложенія удостовѣрительнаго штемпеля,—при условіи уплаты Товариществомъ причитающагося, сообразно таковому увеличенію основнаго капитала, гербоваго сбора.

II. Предоставить Министру Торговли и Промышленности, по увеличеніи основнаго капитала указаннымъ въ предыдущемъ (I) пунктѣ порядкомъ, сдѣлать въ дѣйствующемъ Уставѣ названнаго Товарищества соотвѣтственныя измѣненія и дополненія.

III. Встрѣчающіяся въ Уставѣ Товарищества указанія на «Министра Финансовъ» замѣнить въ подлежащихъ случаяхъ ссылками на «Министра Торговли и Промышленности».

29128.—Апрѣля 26. Высочайше утвержденное положеніе Совѣта Министровъ (Собр. Узак. 1907 г. Сентября 11, отд. II, ст. 434).—*Объ измѣненіи Устава акціонернаго Общества «Мацестинскій Курортъ» (*).*

29129.—Апрѣля 26. Высочайше утвержденное положеніе Совѣта Министровъ (Собр. Узак. 1907 г. Сентября 11, отд. II, ст. 435).—*Объ измѣненіи Устава Товарищества Переславльской мануфактуры (**).*

29130.—Апрѣля 26. Высочайше утвержденное положеніе Совѣта Министровъ (Собр. Узак. 1907 г. Сентября 11, отд. II, ст. 436).—*Объ измѣненіи Устава Русскаго коксовальнаго и аерогено-газоваго Общества (*).*

29131.—Апрѣля 26. Высочайше утвержденное положеніе Совѣта Министровъ (Собр. Узак. 1907 г. Сентября 11, отд. II, ст. 437).—*Объ измѣненіи Устава торговаго Товарищества Е. Н. Макаровой съ сыновьями (**).*

29132.—Апрѣля 26. Высочайше утвержденное положеніе Совѣта Министровъ (Собр. Узак. 1907 г. Сентября 11, отд. II, ст. 438).—*Объ измѣненіи Устава акціонернаго Общества Курляндскаго маслобойнаго завода (***).*

29133.—Апрѣля 26. Высочайше утвержденное положеніе Совѣта Министровъ (Собр. Узак. 1907 г. Сентября 11, отд. II, ст. 439).—*Объ измѣненіи Устава акціонернаго Общества Кіевскаго машиностроительнаго и котельнаго завода «Гретеръ и Криванекъ» (****).*

29134.—Апрѣля 26. Высочайше утвержденное положеніе Совѣта Министровъ (Собр. Узак. 1907 г. Сентября 11, отд. II, ст. 440).—*Объ уменьшеніи основнаго капитала Товарищества спиртоочистительныхъ заводовъ (*****).*

Вслѣдствіе ходатайства Товарищества спиртоочистительныхъ заводовъ, Государь Императоръ, по положенію Совѣта Министровъ, въ 26-й день Апрѣля 1907 года, Высочайше повелѣть соизволилъ:

I. Разрѣшить Товариществу спиртоочистительныхъ заводовъ уменьшить основной капиталъ его съ 1.000.000 рублей, раздѣленныхъ на 1.000 паевъ, по 1.000 рублей каждый, до 600.000 рублей,—путемъ пониженія нарицательной стоимости паевъ до 600 рублей, съ выплатой при этомъ участникамъ предпріятія изъ наличныхъ средствъ послѣдняго по 400 рублей за каждый пай, а всего 400.000 рублей, равно списаніемъ въ активѣ балан-

---

(*) Уставъ Общества Высочайше утвержденъ 13 Іюля 1906 года (28009).

(**) Уставъ Товарищества Высочайше утвержденъ 11 Ноября 1888 года (5543).

(*) Уставъ Общества Высочайше утвержденъ 3 Іюля 1900 года (19017).

(**) Уставъ Товарищества Высочайше утвержденъ 3 Мая 1896 года (12880).

(***) Уставъ Общества Высочайше утвержденъ 11 Ноября 1898 года (16065).

(****) Уставъ Общества Высочайше утвержденъ 20 Октября 1899 года (17609).

(*****) Уставъ Товарищества Высочайше утвержденъ 23 Сентября 1876 года (56391).

са предпріятія за 190⁴/₅ годы, со статьи недвижимаго имущества (1.347.665 р. 14 к.) 49.003 рублей 57 копѣекъ за счетъ соотвѣтственной суммы запаснаго капитала, съ тѣмъ: 1) чтобы объ измѣненіи нарицательнаго достоинства паевъ учинена была на нихъ особая отмѣтка посредствомъ наложенія штемпеля, и 2) чтобы, предварительно какихъ-либо выдачъ пайщикамъ, всѣ остающіяся въ обращеніи облигаціи Товарищества погашены были посредствомъ досрочнаго выкупа.

II. Разрѣшить названному Товариществу выдавать всѣ паи онаго, по желанію владѣльцевъ ихъ, какъ именными, такъ и на предъявителя.

III. Исключить изъ Устава Товарищества всѣ постановленія, касающіяся Совѣта, включивъ въ Уставъ постановленія о Ревизіонной Коммиссіи, примѣнительно къ Высочайше утвержденнымъ, 21 Декабря 1901 года (20874), временнымъ правиламъ относительно организаціи ревизіонной части и Общихъ Собраній акціонерныхъ Компаній.

IV. Предоставить Министру Торговли и Промышленности, по уменьшеніи основнаго капитала упомянутымъ въ предыдущемъ (I) пунктѣ порядкомъ, сдѣлать въ Уставѣ названнаго Товарищества измѣненія и дополненія, соотвѣтственныя сему, а также указанному въ пунктахъ II и III;—и

V. Встрѣчающіяся въ Уставѣ Товарищества указанія на «Министра Финансовъ» замѣнить, въ подлежащихъ случаяхъ, ссылками на «Министра Торговли и Промышленности».

29135.—Апрѣля 26. Высочайше утвержденное положеніе Совѣта Министровъ (Собр. Узак. 1907 г. Сентября 11, отд. II, ст. 441).—*Объ измѣненіи Устава Товарищества Харьковскаго сахаро-рафинаднаго завода (*).*

Вслѣдствіе ходатайства Товарищества Харьковскаго сахаро-рафинаднаго завода, Государь Императоръ, по положенію Совѣта Министровъ, 26 Апрѣля 1907 года, Высочайше повелѣть соизволилъ: примѣчаніе 2 къ § 1 дѣйствующаго Устава названнаго Товарищества изложить такимъ образомъ:

Примѣчаніе 2 къ § 1. При Товариществѣ состоитъ ссудо-сберегательная касса служащихъ въ Правленіи и на заводѣ онаго, въ капиталъ каковой производятся Товариществомъ взносы на указанныхъ въ Уставѣ кассы основаніяхъ.

29136.—Апрѣля 26. Высочайше утвержденное положеніе Совѣта Министровъ (Собр. Узак. 1907 г. Сентября 11, отд. II, ст. 442).—*Объ измѣненіи Устава Варшавскаго Товарищества фабрикъ металлическихъ и эмалированныхъ издѣлій «Вулканъ» (*).*

29137.—Апрѣля 26. Высочайше утвержденное положеніе Совѣта Министровъ (Собр. Узак. 1907 г. Сентября 11, отд. II, ст. 443).—*Объ измѣненіи Устава Товарищества гостиницы «Эрмитажъ Оливье» въ Москвѣ (**).*

29138.—Апрѣля 26. Высочайше утвержденное положеніе Совѣта Министровъ (Собр. Узак. 1907 г Сентября 11, отд. II, ст. 444).—*Объ измѣненіи Устава акціонернаго Общества свеклосахарнаго завода «Ченстоцице» (***).*

29139.—Апрѣля 26. Высочайше утвержденное положеніе Совѣта Министровъ (Собр. Узак. 1907 г. Сентября 11, отд. II, ст. 445).—*Объ измѣненіи Устава Добржелинскаго Товарищества сахарныхъ заводовъ (****).*

Вслѣдствіе ходатайства Добржелинскаго Товарищества сахарныхъ заводовъ, Государь Императоръ, по положенію Совѣта Министровъ, въ 26-й день Апрѣля 1907 года, Высочайше повелѣть соизволилъ: §§ 32 и 36 Устава названнаго Товарищества изложить такимъ образомъ:

§ 32. По утвержденіи отчета Общимъ Собраніемъ, изъ суммы, остающейся за покрытіемъ всѣхъ расходовъ и убытковъ, равно уплатой процентовъ и погашенія по облигаціямъ, если таковая сумма окажется, отчисляется сумма, равная 5% первоначальной стоимости имущества, на погашеніе таковой стоимости, впредь до полнаго погашенія ея; остатокъ составляетъ прибыль, изъ которой отдѣляется: *а)* не менѣе десяти процентовъ въ запасный капиталъ; *б)* десять процентовъ въ вознагражденіе членамъ Правленія или заступающимъ ихъ мѣсто кандидатамъ для раздѣла между ними, и

(*) Уставъ Товарищества Высочайше утвержденъ 18 Сентября 1875 года (55085).

(*) Уставъ Товарищества Высочайше утвержденъ 8 Мая 1881 года (143).

(**) Уставъ Товарищества Высочайше утвержденъ 24 Іюня 1883 года (1651).

(***) Уставъ Общества Высочайше утвержденъ 6 Ноября 1881 года (508).

(****) Уставъ Товарищества Высочайше утвержденъ 3 Августа 1873 года (52549).

29140 *в)* пять процентовъ въ пользу служащихъ, для воз-
награжденія, по усмотрѣнію Правленія, ихъ трудовъ,
29141 въ видѣ добавочнаго жалованья; излишекъ сверхъ
сего распредѣляется по усмотрѣнію Общаго Собра-
29142 нія владѣльцевъ паевъ.

§ 36. «Выдача дивиденда производится предъ-
29143 явителю купоновъ послѣ утвержденія Общимъ
Собраніемъ отчета. Дивидендъ . . . . .» и т. д.
29144 NB. Примѣчаніе къ сему § остается въ силѣ.

29145 **29140.**—Апрѣля 26. Высочайше утвержденное положеніе Совѣта Министровъ
29146 (Собр. Узак. 1907 г. Сентября 11, отд. II, ст. 446).—*Объ измѣненіи Устава Русско-Персидскаго горно-*
29147 *промышленнаго Товарищества (*).*

29148 **29141.**—Апрѣля 26. Высочайше утвержденное положеніе Совѣта Министровъ (Собр. Узак. 1907 г. Сентября 12, отд. II, ст. 452).—*Объ измѣненіи Устава Русскаго страховаго Общества «Помощь» (**).*

29142.—Апрѣля 26. Высочайше утвержденный Уставъ Южнаго страховаго отъ огня Общества.

Положеніе Совѣта Министровъ, Высочайше утвержденное 26 Апрѣля 1907 года (Собр. Узак. 1907 г. Сентября 12, отд. II, ст. 480).

29143.—Апрѣля 26. Высочайше утвержденный Уставъ мукомольнаго Товарищества Якова Емельяновича Башкирова въ Нижнемъ-Новгородѣ.

Положеніе Совѣта Министровъ, Высочайше утвержденное 26 Апрѣля 1907 года (Собр. Узак. 1907 г. Сентября 27, отд. II, ст. 492).

29144.—Апрѣля 26. Высочайше утвержденный Уставъ Товарищества Берестовской каменноугольной промышленности.

Положеніе Совѣта Министровъ, Высочайше утвержденное 26 Апрѣля 1907 года (Собр. Узак. 1907 г. Сентября 27, отд. II, ст. 493).

29145.—Апрѣля 26. Высочайше утвержденный Уставъ Товарищества красочнаго завода С. И. Когана.

Положеніе Совѣта Министровъ, Высочайше утвержденное 26 Апрѣля 1907 года (Собр. Узак. 1907 г. Сентября 27, отд. II, ст. 494).

29146.—Апрѣля 26. Высочайше утвержденный Уставъ Горско-Ивановскаго каменноугольнаго Общества.

Положеніе Совѣта Министровъ, Высочайше утвержденное 26 Апрѣля 1907 года (Собр. Узак. 1907 г. Сентября 27, отд. II, ст. 495).

29147.—Апрѣля 26. Высочайше утвержденное положеніе Совѣта Министровъ (Собр. Узак. 1907 г. Сентября 28, отд. II, ст. 497).—*Объ измѣненіи Устава акціонерной Компаніи цѣпнаго пароходства по рѣкѣ Шекснѣ (*).*

По выслушаніи записки Министра Путей Сообщенія, отъ 26 Февраля 1907 года, за № 1864 (290) 36 (по Упр. Внутр. Водн. Пут. и Шосс. Дор.), объ измѣненіи Устава акціонерной Компаніи цѣпнаго пароходства по рѣкѣ Шекснѣ, Совѣтъ Министровъ полагалъ: ходатайство Компаніи удовлетворить, изложивъ § 1 (до примѣч.) дѣйствующаго Устава ея въ слѣдующей новой редакціи:

«Компанія цѣпнаго пароходства учреждается для воспособленія судоходству буксированіемъ судовъ по рѣкамъ: Окѣ, Шекснѣ и Москвѣ, отъ Нижняго-Новгорода до городовъ Коломны и Москвы, и отъ города Рыбинска до Бѣлаго озера, посредствомъ паровыхъ судовъ (туэръ), движущихся по желѣзной цѣпи, погруженной въ воду».

Государь Императоръ, въ 26-й день Апрѣля 1907 года, на положеніе Совѣта Высочайше соизволилъ.

29148.—Апрѣля 26. Высочайше утвержденный Уставъ Московской яичной, масляной и птицеторговой биржи.

Положеніе Совѣта Министровъ, Высочайше утвержденное 26 Апрѣля 1907 года (Собр. Узак. 1907 г. Сентября 29, отд. II, ст. 538).

Уставъ.

О биржѣ вообще.

§ 1. Московская яичная, масляная и птицеторговая биржа учреждается съ цѣлью облегченія посѣтителямъ оной оборотовъ по торговлѣ яйцами,

---

(*) Уставъ Товарищества Высочайше утвержденъ 12 Мая 1900 года (18583).

(**) Уставъ Общества Высочайше утвержденъ 4 Марта 1888 года (5045).

(*) Уставъ Компаніи Высочайше утвержденъ 4 Января 1861 года (36506).

маслом, сыромъ и другими молочными продуктами и птицей, а также для сближенія сельскихъ хозяевъ съ покупателями.

§ 2. Московская яичная, масляная и птицеторговая биржа состоитъ въ вѣдѣніи Министерства Торговли и Промышленности.

§ 3. Назначеніе дней и часовъ биржевыхъ собраній зависитъ отъ усмотрѣнія биржеваго общества; о всѣхъ постановленіяхъ по сему предмету должно быть заблаговременно сообщаемо Министерству Торговли и Промышленности, публикуемо въ «Вѣдомостяхъ Московскаго градоначальства» и выставляемо объявленіе какъ въ зданіи биржи, такъ и во всѣхъ мѣстахъ биржевой торговли. Во всякомъ случаѣ, въ воскресные и праздничные дни (ст. 25 Уст. пред. и пресѣч. прест.; Свода Зак. Т. XIV, изд. 1890 г.), биржа должна быть закрыта.

Примѣчаніе. За несвоевременное пребываніе на биржѣ взимается штрафъ, размѣръ коего опредѣляется биржевымъ обществомъ (§ 12, п. 4).

О лицахъ, посѣщающихъ биржу.

§ 4. Лица, постоянно посѣщающія биржу для торговыхъ оборотовъ (сами или чрезъ довѣренныхъ и коммисіонеровъ), ежегодно вносятъ на содержаніе биржеваго помѣщенія и на прочія хозяйственныя надобности опредѣленную сумму, размѣръ коей устанавливается и измѣняется по приговору биржеваго общества (§ 12, п. 4). Выданная въ полученіи сего взноса квитанція даетъ право на посѣщеніе биржи.

§ 5. Лица, случайно посѣщающія биржу, вносятъ за право входа на биржу единовременную плату, размѣръ коей устанавливается биржевымъ обществомъ (§ 12, п. 4); означенные посѣтители могутъ, однако, пользоваться симъ правомъ не болѣе 6 разъ въ годъ.

§ 6. Входъ на биржу по особымъ безплатнымъ билетамъ, выдаваемымъ Биржевымъ Комитетомъ, разрѣшается: 1) лицамъ, не занимающимся торговлей, но присутствіе которыхъ на биржѣ почему-либо признается необходимымъ Правительствомъ или Биржевымъ Комитетомъ, и 2) конторщикамъ и приказчикамъ, приходящимъ на биржу для объясненій съ хозяевами.

§ 7. Биржевой годъ начинается съ 1 Января, а потому каждый, желающій постоянно посѣщать биржу, обязанъ въ теченіе Декабря письменно заявить о семъ Комитету биржи, со взносомъ опредѣленной суммы на содержаніе биржи (§ 4) и съ обозначеніемъ своего имени, фамиліи, званія; торговыя фирмы прилагаютъ, сверхъ того, экземпляръ обычныхъ своихъ циркулярныхъ сообщеній о составѣ фирмы. Лица, для коихъ надобность въ посѣщеніи биржи оказалась уже въ текущемъ году, обязаны предварительно заявить о томъ Комитету биржи съ соблюденіемъ тѣхъ же условій. **29148**

Примѣчаніе. По истеченіи опредѣленнаго въ § 7 срока право на посѣщеніе биржи, со взносомъ означеннаго въ § 4 сбора, могутъ пріобрѣтать только лица, не производящія въ Москвѣ торговыхъ дѣлъ, а равно записывающіяся въ число посѣщающихъ биржу въ первый разъ; всѣ же прочія лица, пропустившія означенный въ § 7 срокъ, платятъ установленный сборъ въ полуторномъ размѣрѣ.

§ 8. Относительно соблюденія на биржѣ порядка и благочинія примѣняются общія по сему предмету узаконенія (ст. 662 Уст. Торг., изд. 1903 г., и ст. 16—19 прил. I къ ст. 592 Уст. Торг., изд. 1893 г.), которыя выставляются при входѣ въ залъ биржевыхъ собраній, причемъ виновные въ нарушеніи оныхъ подвергаются закономъ установленнымъ взысканіямъ. Въ случаѣ же неоднократнаго нарушенія биржевыхъ правилъ виновные въ томъ могутъ быть исключаемы изъ состава биржеваго общества, по предложенію Комитета и по постановленію общества (§ 15).

О сдѣлкахъ, заключаемыхъ на биржѣ.

§ 9. Всѣ торговыя сдѣлки на яйца, масло, сыръ и другіе молочные продукты и птицу, заключаемыя какъ на биржѣ, такъ и въ другихъ пунктахъ, признанныхъ обществомъ биржи мѣстами биржевой торговли, должны совершаться подъ контролемъ Комитета и быть зарегистрованы въ особой книгѣ (§ 32) биржевыхъ сдѣлокъ чрезъ посредство регистраторовъ биржи (§§ 39 и 40), которые выдаютъ о томъ выписку сторонамъ въ двухъ экземплярахъ.

Примѣчаніе. При биржевыхъ сдѣлкахъ вѣсъ товара, его качество и количество, а равно условія продажи, обозначаются по обоюдному соглашенію продавца и покупателя и отмѣчаются въ выпискахъ, которыя становятся засимъ обязательными для обѣихъ сторонъ при расчетѣ за товаръ.

О биржевомъ обществѣ.

§ 10. Биржевое общество образуется изъ вносящихъ ежегодную плату за посѣщеніе биржи, какъ мѣстныхъ и иногородныхъ лицъ, занимающихся торговлею яйцами, масломъ, сыромъ и другими

29148 молочными продуктами и птицей и въ томъ числѣ сельскихъ хозяевъ, такъ равно изъ уполномоченныхъ ихъ представителей, при условіи соблюденія всѣми этими лицами требованій Положенія о государственномъ промысловомъ налогѣ. Причисленіе новыхъ членовъ къ составу биржеваго общества производится Биржевымъ Комитетомъ.

Примѣчаніе 1. Первоначальное причисленіе въ биржевому обществу на основаніяхъ сего Устава производится учредительнымъ собраніемъ лицъ, заявившихъ ходатайство объ открытіи биржи; на то же собраніе возлагается производство первыхъ выборовъ въ Комитетъ биржи и всѣ подготовительныя распоряженія, связанныя съ учрежденіемъ оной. Въ первый годъ открытія биржи плата за посѣщеніе биржевыхъ собраній вносится при самомъ причисленіи къ биржевому обществу, со дня открытія дѣйствій оной по 1 Января слѣдующаго года.

Примѣчаніе 2. Членами Московской яичной, масляной и птицеторговой биржи могутъ быть также акціонерныя Компаніи, Товарищества на паяхъ, а равно и всякія другія Общества и учрежденія, могущія пріобрѣтать права на имущества (ст. 698 Т. X, ч. I, Свода Зак., изд. 1900 г.).

Примѣчаніе 3. Не имѣютъ права посѣщать биржевыя собранія и производить на нихъ торговыя дѣйствія:

1) подвергшіеся суду за преступныя дѣянія, влекущія за собою лишеніе или ограниченіе правъ состоянія, либо исключеніе изъ службы, а равно за кражу, мошенничество, присвоеніе ввѣреннаго имущества, укрывательство похищеннаго, покупку и принятіе въ закладъ завѣдомо краденаго или полученнаго чрезъ обманъ имущества и ростовщичество, когда они судебными приговорами не оправданы;

2) состоящіе подъ слѣдствіемъ или судомъ по обвиненію въ означенныхъ преступныхъ дѣяніяхъ;

3) подвергшіеся несостоятельности, впредь до опредѣленія свойства ея, а изъ лицъ, о которыхъ дѣла сего рода приведены уже къ окончанію, всѣ несостоятельные, кромѣ признанныхъ несчастными;

4) лица, по дѣламъ которыхъ учреждены администраціи;

5) лица, временно лишенныя права посѣщенія биржевыхъ собраній, согласно § 8 сего Устава, въ теченіе того срока, на который они лишены этого права, а равно исключенныя изъ состава биржеваго общества по постановленію общаго собранія биржи.

§ 11. Для обсужденія общественныхъ дѣлъ биржевое общество Московской яичной, масляной и птицеторговой биржи имѣетъ общія собранія въ составѣ всѣхъ своихъ членовъ и частныя совѣщанія изъ лицъ, заинтересованныхъ въ одной какой-либо отрасли торговли яйцами, масломъ, сыромъ и другими молочными продуктами и птицей. Обязанность созыва сихъ собраній и совѣщаній лежитъ на Комитетѣ биржи, причемъ на общихъ собраніяхъ предсѣдательствуетъ Предсѣдатель Комитета, а въ частныхъ совѣщаніяхъ—одинъ изъ его членовъ, по назначенію Комитета. О времени собраній и совѣщаній и о предметахъ, вносимыхъ на обсужденіе оныхъ, заблаговременно извѣщаются всѣ члены биржеваго общества.

§ 12. На биржевое общество возлагается:

1) назначеніе дней и часовъ биржевыхъ собраній и вообще постановленіе приговоровъ о всемъ, что касается устройства и порядка биржевыхъ собраній, удобства и облегченія биржевыхъ сдѣлокъ;

2) производство выборовъ на должности и утвержденіе въ должностяхъ на основаніи сего Устава (§ 17 и 39);

3) распоряженіе, по своему усмотрѣнію, суммами, биржѣ принадлежащими, пріобрѣтеніе разнаго рода движимаго и недвижимаго имущества, равно отчужденіе и закладываніе онаго;

4) установленіе размѣровъ платъ за постоянное и единовременное посѣщеніе биржи, штрафовъ за несвоевременное пребываніе на биржѣ, особыхъ денежныхъ сборовъ и добровольныхъ складокъ на надобности биржи, такъ за выдачу справокъ частнымъ лицамъ и т. п. (§ 3, примѣч., и §§ 4, 5 и 43).

Примѣчаніе. Биржевому обществу разрѣшается назначать особую плату, взимаемую съ постоянныхъ посѣтителей биржи, при вступленіи ихъ въ члены биржеваго общества;

5) разсмотрѣніе и одобреніе вырабатываемыхъ Комитетомъ сводовъ торговыхъ обычаевъ и проектовъ правилъ по торговлѣ отдѣльными товарами, по котировкѣ цѣнъ на нихъ и по другимъ предметамъ, а равно по браковкѣ и экспертизѣ товаровъ для представленія такихъ правилъ Комитетомъ на утвержденіе Министра Торговли и Промышленности (§ 24, пп. 7 и 8);

6) утвержденіе представляемыхъ Биржевымъ Комитетомъ смѣтъ доходовъ и расходовъ на предстоящій годъ и отчетовъ Комитета о произведенныхъ расходахъ за истекшій годъ (§§ 46 и 47), а

равно установленіе порядка ревизіи суммъ Комитета не менѣе двухъ разъ въ годъ;

7) ходатайство предъ подлежащими правительственными установленіями чрезъ Биржевой Комитетъ о потребностяхъ и нуждахъ торговли яйцами, масломъ, сыромъ и другими молочными продуктами и птицей;

8) разсмотрѣніе жалобъ на постановленія Комитета относительно лишенія права посѣщать биржу, а равно утвержденіе постановленій Комитета объ исключеніи изъ состава биржеваго общества виновныхъ въ нарушеніи биржевыхъ правилъ.

§ 13. Въ началѣ года, по ближайшему усмотрѣнію Биржеваго Комитета, созывается очередное собраніе биржеваго общества, на которомъ представляется отчетъ о приходѣ и расходѣ суммъ за истекшій годъ, слушается докладъ Ревизіонной Коммисіи объ этомъ отчетѣ, разсматривается роспись доходамъ и расходамъ на наступившій годъ, слушается докладъ Биржеваго Комитета о сдѣланныхъ на пользу торговли и промышленности распоряженіяхъ и производятся выборы на должности, замѣщеніе коихъ предоставляется биржевому обществу.

Чрезвычайныя собранія созываются, по мѣрѣ надобности, Предсѣдателемъ Комитета или по требованію не менѣе 10 принадлежащихъ къ составу биржеваго общества лицъ, обязанныхъ, въ такомъ случаѣ, указать поводъ созыва чрезвычайнаго собранія.

Примѣчаніе. О времени созыва очередныхъ и чрезвычайныхъ собраній и о предположенныхъ къ разсмотрѣнію на нихъ вопросахъ Биржевой Комитетъ увѣдомляетъ Московскаго Градоначальника.

§ 14. Въ очередныхъ и чрезвычайныхъ собраніяхъ биржеваго общества присутствуютъ всѣ члены онаго. Если въ собраніе явится менѣе одной трети имѣющихъ постоянное жительство въ городѣ Москвѣ членовъ, то новое собраніе происходитъ въ срокъ, заранѣе назначаемый Биржевымъ Комитетомъ одновременно съ оповѣщеніемъ о первоначальномъ собраніи. Въ этомъ вторичномъ собраніи дѣла рѣшаются, несмотря на число участвующихъ въ собраніи лицъ. Въ такомъ собраніи могутъ быть разсматриваемы лишь тѣ дѣла, которыя подлежали обсужденію въ несостоявшемся собраніи.

Примѣчаніе. Въ общемъ собраніи, помимо дѣлъ, вносимыхъ Биржевымъ Комитетомъ, могутъ разсматриваться также вопросы, заявленные членами биржеваго общества, но таковые должны быть поданы письменно и не позднѣе, какъ за недѣлю до общаго собранія, въ Биржевой Комитетъ, который докладываетъ ихъ съ своимъ заключеніемъ биржевому собранію. 29148

§ 15. Въ собраніяхъ биржеваго общества текущія дѣла рѣшаются по желанію собранія, открытой или закрытой баллотировкой, простымъ большинствомъ голосовъ. Постановленія, имѣющія предметами: исключеніе членовъ изъ состава биржеваго общества, обложеніе ихъ новымъ сборомъ или измѣненіе размѣра прежняго сбора, расходованіе капиталовъ общества, пріобрѣтеніе, отчужденіе и залогъ недвижимыхъ имуществъ, совершаемые отъ имени биржеваго общества, рѣшаются большинствомъ двухъ третей голосовъ присутствующихъ членовъ и обязательно закрытой баллотировкой.

О Биржевомъ Комитетѣ.

§ 16. Непосредственное завѣдываніе дѣлами биржи принадлежитъ Биржевому Комитету, почему никакія распоряженія, кромѣ правительственныхъ, касающіяся до Московской яичной, масляной и птицеторговой биржи, не могутъ быть приводимы въ исполненіе помимо Биржеваго Комитета и безъ его участія.

§ 17. Биржевой Комитетъ состоитъ изъ 12 членовъ, избираемыхъ биржевымъ обществомъ изъ числа лицъ христіанскаго вѣроисповѣданія, имѣющихъ постоянное пребываніе въ городѣ Москвѣ. Эти члены избираются на три года, поровну отъ масляной, яичной и птицеторговой группъ биржи, причемъ каждая группа избираетъ членовъ Комитета изъ своей среды самостоятельно.

Примѣчаніе 1. Иностранные подданные допускаются въ члены Биржеваго Комитета не болѣе какъ въ размѣрѣ одной четверти общаго числа членовъ Биржеваго Комитета.

Примѣчаніе 2. Кромѣ членовъ Комитета, общее биржевое собраніе избираетъ къ нимъ удовлетворяющихъ требованіямъ сего параграфа кандидатовъ, по 2 кандидата отъ каждой группы, срокомъ на три года. Число членовъ Комитета биржи и кандидатовъ къ нимъ можетъ быть увеличиваемо по постановленію биржеваго общества, съ утвержденія Министра Торговли и Промышленности.

Примѣчаніе 3. Въ члены Комитета биржи не могутъ быть избираемы два или нѣсколько лицъ, торгующихъ подъ одной фирмой.

29148 § 18. Члены Биржеваго Комитета выбираютъ изъ своей среды, закрытой баллотировкой, срокомъ на три года, Предсѣдателя Комитета и двухъ его Товарищей и казначея, причемъ Предсѣдатель и его Товарищи не могутъ быть избираемы изъ одной и той же группы (§ 17).

Примѣчаніе. Если при выборѣ на должности Товарищи Предсѣдателя получатъ по одинаковому числу голосовъ, то старшинство одного изъ Товарищей Предсѣдателя, въ случаѣ отсутствія послѣдняго, рѣшается посредствомъ жребія при производствѣ выборовъ.

§ 19. По прошествіи перваго года со дня образованія Биржеваго Комитета изъ двѣнадцати первоначально выбранныхъ членовъ выбываетъ по жребію одна треть членовъ, и на мѣсто выбывающихъ избираются новые члены; въ слѣдующій годъ выбываетъ вторая треть членовъ изъ числа первоначально избранныхъ членовъ Комитета и на ихъ мѣсто выбираются новые члены, по истеченіи третьяго года выбываетъ послѣдняя треть членовъ Комитета вмѣстѣ съ Предсѣдателемъ, Товарищами Предсѣдателя и казначеемъ, и на мѣсто выбывающихъ избираются новые члены Комитета. Далѣе члены Комитета выбываютъ тѣмъ же порядкомъ по старшинству ихъ вступленія.

§ 20. Когда выбудетъ изъ состава Комитета лицо, занимающее должность Предсѣдателя, его Товарища или казначея, то по избраніи общимъ собраніемъ новыхъ членовъ Комитетъ немедленно выбираетъ сихъ должностныхъ лицъ.

Примѣчаніе. Выбывающій Предсѣдатель, Товарищи его, казначей и члены Комитета могутъ быть избираемы вновь.

§ 21. Товарищи Предсѣдателя заступаютъ его мѣсто какъ въ засѣданіяхъ Комитета, такъ и въ общихъ собраніяхъ биржеваго общества, въ случаѣ отлучки, болѣзни или выбытія Предсѣдателя до срока, на который онъ избранъ. Въ случаѣ выбытія кого-либо изъ членовъ Комитета его мѣсто замѣщаетъ кандидатъ соотвѣтствующей группы. При временномъ замѣстительствѣ должностныхъ лицъ и членовъ Комитета сіе замѣстительство продолжается только до срока, когда должно было выбыть замѣщаемое лицо.

Примѣчаніе 1. Въ случаѣ отсутствія Предсѣдателя Биржеваго Комитета замѣстителемъ его является Товарищъ Предсѣдателя по старшинству избранія.

Примѣчаніе 2. При случайномъ отсутствіи одновременно Предсѣдателя и его Товарищей въ Комитетѣ предсѣдательствуетъ одинъ изъ его членовъ по заранѣе составленному соглашенію между членами Комитета.

Примѣчаніе 3. Объ избраніи членовъ Биржеваго Комитета и о всѣхъ перемѣнахъ въ его составѣ Биржевой Комитетъ доноситъ Министерству Торговли и Промышленности и публикуетъ въ «Вѣстникѣ финансовъ, промышленности и торговли» и въ «Вѣдомостяхъ Московскаго градоначальства».

§ 22. Число членовъ, присутствующихъ въ засѣданіяхъ Комитета, должно быть не менѣе четырехъ, считая и Предсѣдательствующаго.

§ 23. Занятія членовъ Комитета по завѣдыванію дѣлами биржи распредѣляются между ними по взаимному соглашенію.

§ 24. Къ обязанностямъ Биржеваго Комитета относится:

1) непосредственное завѣдываніе принадлежащимъ биржевому обществу имуществомъ и попеченіе объ исправности онаго;

2) участіе, на правахъ договаривающейся стороны, въ совершеніи отъ имени биржеваго общества всякихъ актовъ по пріобрѣтенію, отчужденію или залогу имущества, найму помѣщенія;

3) непосредственное завѣдываніе суммами биржеваго общества, наблюденіе за своевременнымъ и исправнымъ поступленіемъ доходовъ, веденіе книгъ о приходѣ и расходѣ суммъ, составленіе смѣтъ доходовъ и расходовъ и представленіе ихъ на утвержденіе общества, а равно представленіе сему послѣднему годовыхъ отчетовъ;

4) надзоръ за благочиніемъ и порядкомъ въ биржевыхъ собраніяхъ и за правильнымъ производствомъ биржевой торговли, равно за дѣйствіями состоящихъ при биржѣ и на другихъ мѣстахъ биржевой торговли подвѣдомственныхъ Комитету лицъ;

5) принятіе надлежащихъ мѣръ къ производству выборовъ въ должности по биржевому обществу, а также назначеніе и увольненіе должностныхъ лицъ, состоящихъ при Биржевомъ Комитетѣ;

6) выборъ кандидатовъ въ регистраторы биржи и представленіе ихъ на утвержденіе общаго биржеваго собранія;

7) составленіе проектовъ правилъ относительно порядка устройства биржевыхъ собраній и вообще всякаго рода биржевыхъ дѣлъ и представленіе означенныхъ проектовъ на одобреніе биржеваго общества;

8) защита интересовъ торговли яйцами, масломъ, сыромъ и другими молочными продуктами и птицей, составленіе сводовъ обычаевъ, дѣйствующихъ по торговлѣ названными продуктами, а также разработка правилъ биржевой торговли и представленіе оныхъ, по одобреніи биржевымъ обществомъ, на утвержденіе Министра Торговли и Промышленности;

9) наблюденіе за котировкою цѣнъ на яйца, масло, сыръ и другіе молочные продукты и птицу и изданіе бюллетеней и другихъ періодическихъ изданій;

10) собраніе и объявленіе свѣдѣній о движеніи цѣнъ на яйца, масла, сыръ и другіе молочные продукты и птицу; о торговыхъ оборотахъ по яичной и масляной торговлѣ города Москвы, размѣрахъ фрахтовъ и страховыхъ премій на сіи товары, а равно и другихъ свѣдѣній, кои общее собраніе и Комитетъ признаютъ полезными или публикація коихъ будетъ возложена на Биржевой Комитетъ Министерствомъ Торговли и Промышленности;

11) ежегодное изданіе (не позже 1 Апрѣля каждаго года) отчета о дѣятельности Комитета за истекшій годъ, о состояніи биржевой торговли, цѣнахъ, размѣрахъ биржевыхъ оборотовъ и проч.;

12) доставленіе, по требованію правительственныхъ учрежденій, свѣдѣній, справокъ и заключеній по вопросамъ, касающимся внутренней и вывозной торговли яйцами, масломъ, сыромъ и другими молочными продуктами и птицей, а равно выдача по сему предмету справокъ частнымъ лицамъ, причемъ въ послѣднемъ случаѣ Биржевой Комитетъ взимаетъ особую плату по таксѣ, установленной биржевымъ обществомъ, и

13) представленіе подлежащимъ правительственнымъ учрежденіямъ, по постановленію биржеваго общества, всякаго рода предположеній, касающихся пользъ и нуждъ торговли товарами, находящимися въ вѣдѣніи биржи.

§ 25. По всѣмъ дѣламъ, требующимъ разрѣшенія и утвержденія Правительства, Биржевой Комитетъ входитъ съ соотвѣтствующими представленіями чрезъ Министерство Торговли и Промышленности.

§ 26. Во всѣхъ случаяхъ, когда предметъ дѣла касается городскихъ или земскихъ общественныхъ или соприкосновенныхъ съ ихъ интересами и дѣлами учрежденій, Биржевой Комитетъ входитъ въ соглашеніе съ подлежащими общественными учрежденіями и, въ случаѣ разногласія, представляетъ дѣло Московскому Градоначальнику или Губернатору, по принадлежности. **29148**

§ 27. Биржевой Комитетъ собирается по мѣрѣ надобности по распоряженію Предсѣдательствующаго или его замѣстителя, а также когда того потребуютъ не менѣе пяти его членовъ. Кромѣ того, Биржевой Комитетъ собирается также для обсужденія заявленій, подписанныхъ тремя членами биржеваго общества или двумя экспертами (§ 36), не позже трехъ дней со дня поступленія въ Биржевой Комитетъ такого же заявленія.

§ 28. Дѣла въ Биржевомъ Комитетѣ рѣшаются большинствомъ голосовъ, при равенствѣ которыхъ голосъ Предсѣдательствующаго даетъ перевѣсъ.

§ 29. О всѣхъ своихъ предположеніяхъ и распоряженіяхъ Биржевой Комитетъ ведетъ краткіе журналы, которые подписываются Предсѣдательствующимъ и присутствовавшими членами и скрѣпляются секретаремъ.

§ 30. Жалобы на постановленія и распоряженія Биржеваго Комитета приносятся въ Министерство Торговли и Промышленности чрезъ сей Комитетъ, который представляетъ Министерству съ жалобами и свои по онымъ объясненія въ двухнедѣльный со дня подачи жалобы срокъ.

§ 31. Биржевой Комитетъ имѣетъ печать съ Государственнымъ гербомъ и съ надписью: «Печать Московской яичной, масляной и птицеторговой биржи».

§ 32. Биржевой Комитетъ ведетъ особыя книги:

а) о лицахъ, посѣщающихъ биржу, съ обозначеніемъ именъ, фамилій, фирмъ, званія, мѣстопребыванія и рода дѣятельности каждаго;

б) о лицахъ, входящихъ въ составъ биржеваго общества съ тѣми же подробными свѣдѣніями, и

в) книги биржевыхъ сдѣлокъ.

§ 33. Члены Комитета, за учиненныя ими по службѣ преступныя дѣянія, подлежатъ отвѣтственности на основаніи общихъ узаконеній о преступленіяхъ и проступкахъ по службѣ государственной и общественной.

Объ учрежденіяхъ, состоящихъ при биржѣ.

Арбитражная Коммисія.

§ 34. При Московской яичной, масляной и птицеторговой биржѣ состоитъ Арбитражная Коммисія для посредничества въ спорахъ по сдѣлкамъ, заключеннымъ какъ на самой биржѣ, такъ и внѣ оной, если по обоюдному согласію спорящихъ сто-

29148 ронъ рѣшеніе спора будетъ предоставлено означенной Коммисіи, порядокъ дѣйствія которой, а равно и способъ избранія членовъ, опредѣляются особой инструкціей, вырабатываемой Биржевымъ Комитетомъ, съ одобренія биржеваго общества, и утверждаемой Министромъ Торговли и Промышленности.

Котировальная Коммисія.

§ 35. Составленіе биржевыхъ бюллетеней Московской яичной, масляной и птицеторговой биржи и опубликованіе ихъ во всеобщее свѣдѣніе возлагается на особую Котировальную Коммисію изъ членовъ биржеваго общества, представителей, по возможности, всѣхъ отраслей биржевой торговли, по выбору сего общества, подъ предсѣдательствомъ одного изъ членовъ Биржеваго Комитета, по назначенію сего послѣдняго.

Число членовъ Котировальной Коммисіи, а равно кандидатовъ къ нимъ опредѣляется биржевымъ обществомъ. Выборы какъ тѣхъ, такъ и другихъ производятся срокомъ на одинъ годъ изъ числа лицъ, предлагаемыхъ Биржевымъ Комитетомъ въ двойномъ, противъ установленнаго для сего комплекта, числѣ отъ разныхъ группъ торговцевъ, причемъ въ составъ Котировальной Коммисіи могутъ быть избираемы и члены Биржеваго Комитета. Сему Комитету предоставляется опредѣлить минимумъ лицъ, обязательно присутствующихъ въ каждомъ засѣданіи Коммисіи.

Котировальная Коммисія обязана заносить въ котировку, въ порядкѣ дѣйствительнаго на биржѣ совершенія сдѣлокъ, всѣ крупныя сдѣлки, которыя, по ея мнѣнію, отвѣчаютъ фактическому положенію дѣла. Сдѣлки же, признанныя Коммисіею ненормальными, а равно мелкія, въ котировку не включаются. Биржевымъ обществомъ должно быть опредѣлено, какіе именно изъ товаровъ включаются обязательно въ бюллетень, насколько представляется возможнымъ издавать бюллетени по каждому изъ таковыхъ товаровъ, а равно при какомъ наименьшемъ количествѣ товара или фрахта сдѣлка считается биржевою и должна быть принимаема во вниманіе при составленіи бюллетеня. Для прочихъ же биржевыхъ товаровъ, если биржевое общество признаетъ полезнымъ, ему предоставляется издавать справочныя цѣны. Сроки выпуска бюллетеней и порядокъ ихъ опубликованія, а равно и прочія подробности составленія бюллетеней, опредѣляются также биржевымъ обществомъ.

Бюллетень долженъ состоять изъ трехъ графъ: «сдѣлано», «покупатели» и «продавцы», съ обозначеніемъ цѣнъ, по которымъ совершена сдѣлка, на наличный товаръ или на срокъ, количества товара, его качества, срока сдачи, срока платежа денегъ и мѣста сдачи, если таковая имѣетъ быть произведена въ какомъ-либо другомъ пунктѣ. При отсутствіи сдѣлокъ, въ котировочномъ бюллетенѣ отмѣчаются заявленныя цѣны продавцовъ и покупателей, но безъ обозначенія количества.

Надзоръ за правильностью котировки цѣнъ возлагается на Биржевой Комитетъ, на обязанности коего лежитъ и разсмотрѣніе жалобъ, поступающихъ отъ посѣтителей биржи на неправильности, допущенныя при составленіи биржевыхъ бюллетеней. При этомъ, въ случаѣ признанія жалобы правильной, въ ближайшемъ бюллетенѣ отъ имени Биржеваго Комитета печатается поправка.

Подробности порядка дѣйствій Котировальной Коммисіи, составленія биржевыхъ бюллетеней и опубликованія ихъ во всеобщее свѣдѣніе опредѣляются особыми правилами, составленными Биржевымъ Комитетомъ и, по одобреніи ихъ биржевымъ обществомъ, представляемыми на утвержденіе Министра Торговли и Промышленности.

Коммисія экспертовъ.

§ 36. Для опредѣленія качества всякаго рода товаровъ, котирующихся на Московской яичной, масляной и птицеторговой биржѣ, имѣетъ быть образована Коммисія экспертовъ, порядокъ дѣйствія которой, а равно и личный составъ опредѣляются особой инструкціей, вырабатываемой Биржевымъ Комитетомъ, съ одобренія биржеваго общества, и утверждаемой Министромъ Торговли и Промышленности.

О должностныхъ лицахъ, состоящихъ при Биржевомъ Комитетѣ.

§ 37. При Биржевомъ Комитетѣ состоятъ: секретарь, регистраторы и другія должностныя лица, въ коихъ можетъ встрѣтиться надобность.

§ 38. Назначеніе и увольненіе должностныхъ лицъ, кромѣ регистраторовъ, зависитъ исключительно отъ Биржеваго Комитета.

§ 39. Регистраторы утверждаются въ должности общимъ биржевымъ собраніемъ, по представленію Биржеваго Комитета.

§ 40. Регистраторы назначаются изъ россійскихъ подданныхъ, достигшихъ совершеннолѣтія. Увольн-

29149

нѣніе регистраторовъ, въ случаѣ неправильнаго веденія ими дѣла, предоставляется Биржевому Комитету, который, въ такомъ случаѣ, докладываетъ о семъ ближайшему общему собранію, съ представленіемъ новаго лица на мѣсто уволеннаго.

§ 41. Размѣръ слѣдуемаго регистраторамъ вознагражденія назначается Биржевымъ Комитетомъ, съ утвержденія общаго биржеваго собранія; содержаніе же другимъ должностнымъ лицамъ, равно какъ и суммы на содержаніе писцовъ и на канцелярскіе расходы, опредѣляются Комитетомъ.

§ 42. Всѣ должностныя лица биржи, за учиненныя ими по службѣ преступныя дѣянія, подлежатъ отвѣтственности на основаніи общихъ узаконеній о преступленіяхъ и проступкахъ по службѣ государственной и общественной.

О суммахъ, принадлежащихъ биржевому обществу, и объ отчетности по нимъ.

§ 43. Доходы Московской яичной, масляной и птицеторговой биржи состоятъ:

а) изъ ежегодныхъ членскихъ взносовъ и сборовъ за посѣщеніе биржи (§§ 4 и 5);

б) изъ сборовъ, которые могутъ быть учреждены на надобности биржи;

в) изъ добровольныхъ складокъ, установленныхъ биржевымъ обществомъ съ его членовъ на надобности биржи;

г) изъ сборовъ за выдачу частнымъ лицамъ справокъ (§ 12, п. 4);

д) изъ штрафовъ за несвоевременное пребываніе на биржѣ (примѣч. къ § 3);

е) изъ процентовъ съ капиталовъ и изъ доходовъ съ недвижимыхъ имуществъ, принадлежащихъ биржевому обществу, и

ж) изъ другихъ случайныхъ поступленій.

§ 44. Для записи доходовъ и расходовъ биржеваго общества Комитетъ ведетъ общія и частныя приходо-расходныя книги, на основаніяхъ, одобренныхъ биржевымъ обществомъ.

§ 45. Всѣ суммы, кромѣ необходимыхъ на текущіе расходы, вносятся Комитетомъ, по приговору биржеваго общества, въ одно изъ кредитныхъ учрежденій для приращенія изъ процентовъ или превращаются въ процентныя бумаги. Эти суммы могутъ быть получаемы обратно не иначе, какъ по требованію, подписанному Предсѣдательствующимъ въ Биржевомъ Комитетѣ и членомъ-казначеемъ Комитета. Наличныя суммы и денежные документы свидѣтельствуются не менѣе двухъ разъ въ годъ порядкомъ, какой будетъ установленъ биржевымъ обществомъ.

§ 46. Въ началѣ года Биржевой Комитетъ составляетъ отчетъ о приходѣ и расходѣ за истекшій годъ и представляетъ сей отчетъ и приходо-расходныя книги биржевому обществу. Провѣрку сихъ книгъ, равно какъ и отчетъ о суммахъ, ввѣренныхъ Комитету, общество поручаетъ особой ежегодно избираемой для сего Ревизіонной Коммисіи изъ трехъ членовъ общества, не состоящихъ членами Биржеваго Комитета.

§ 47. На провѣрку книгъ и отчета о движеніи принадлежащихъ биржевому обществу суммъ назначается мѣсячный срокъ, по прошествіи котораго докладъ Ревизіонной Коммисіи о послѣдствіяхъ провѣрки представляется вмѣстѣ съ книгами и отчетомъ Комитета на окончательное разсмотрѣніе биржеваго общества въ собраніи онаго; по утвержденіи же отчета и доклада Ревизіонной Коммисіи общимъ собраніемъ они выставляются на биржѣ для общаго свѣдѣнія. Отчеты и результаты провѣрки публикуются въ «Вѣстникѣ финансовъ, промышленности и торговли» и въ «Вѣдомостяхъ Московскаго градоначальства».

О допущеніи на биржѣ торговли иными товарами.

§ 48. Въ случаѣ ходатайства общества московской яичной, масляной и птицеторговой биржи о допущеніи на сей биржѣ оборотовъ по торговлѣ не только яйцами, масломъ, сыромъ и другими молочными продуктами и птицей, но и иными товарами, Министру Торговли и Промышленности предоставляется утвердить, примѣнительно къ сему Уставу, дополнительныя правила относительно условій допущенія на биржѣ торговли и иными товарами.

29149.—Апрѣля 26. Высочайше утвержденныя Измѣненія и Дополненія дѣйствующаго Устава «Восточнаго Общества товарныхъ складовъ, страхованія и транспортированія товаровъ, съ выдачею ссудъ» (*).

Положеніе Совѣта Министровъ, Высочайше утвержденное 26 Апрѣля 1907 года (Собр. Узак. 1907 г. Сентября 29, отд. II, ст. 559).

(*) Уставъ Общества Высочайше утвержденъ 19 Мая 1893 года (9626).

29149

Измѣненія и Дополненія.

§ 1. Учрежденное въ 1893 году акціонерное Общество подъ наименованіемъ: «Восточное Общество товарныхъ складовъ, страхованія и транспортированія товаровъ, съ выдачею ссудъ» имѣетъ цѣлью:

а) учрежденіе складовъ для пріема на храненіе товаровъ съ выдачею складочныхъ и закладныхъ свидѣтельствъ и для производства операцій, означенныхъ въ статьѣ 776 Устава Торговаго (Свода Зак. Т. XI, ч. 2, изд. 1903 г.), а также товарныхъ складовъ безъ выдачи упомянутыхъ свидѣтельствъ;

б) транспортированіе въ Россіи и за границу товаровъ какъ по водянымъ путямъ сообщенія, такъ и по желѣзнымъ, шоссейнымъ и грунтовымъ дорогамъ;

в) выдачу ссудъ подъ товары, принятые Обществомъ для транспортированія, на храненіе и на коммисію, а равно подъ выдаваемыя Обществомъ складочныя и закладныя свидѣтельства;

г) страхованіе товаровъ отъ огня и потерь какъ въ пути слѣдованія, такъ и на мѣстѣ храненія;

д) торговлю нефтью и ея продуктами за свой счетъ, равно по порученію отъ другихъ лицъ, а также исполненіе коммисіонныхъ порученій по покупкѣ и продажѣ товаровъ вообще;

е) перевозку пассажировъ на судахъ Общества (собственныхъ или арендованныхъ),—и

ж) добычу нефти на пріобрѣтаемыхъ въ собственность, на арендованныхъ у казны или частныхъ лицъ или отведенныхъ отъ казны земляхъ, въ предѣлахъ Бакинской губерніи и Закавказскаго края вообще, а также переработку нефти и ея продуктовъ на собственныхъ или арендованныхъ у другихъ лицъ заводахъ.

§ 2. Сообразно цѣли учрежденія, Обществу предоставляется право арендовать съ торговъ и всякими иными способами, или устраивать собственные товарные склады, амбары, элеваторы, магазины, нефтяные промыслы и заводы въ предѣлахъ Бакинской губерніи и Закавказскаго края вообще, а также другія необходимыя для товарескладочной, транспортной и нефтепромышленной операціи помѣщенія, арендовать съ торговъ и всякими иными способами, или пріобрѣтать для сего движимыя или недвижимыя имущества, нефтеносныя земли въ предѣлахъ означенныхъ выше сего мѣстностей, а равно устраивать или арендовать соотвѣтственные цѣли Общества промыслы, нефтяные заводы, нефтепроводы, резервуары, а также склады для храненія нефтяныхъ продуктовъ, пристани и другія необходимыя для надобностей Общества сооруженія, съ соблюденіемъ при этомъ существующихъ постановленій и правъ частныхъ лицъ, равно пріобрѣтать или арендовать вагоны, пароходы, суда, баржи и т. п. орудія перевозки. Равнымъ образомъ, Обществу предоставляется право имѣть конторы и отдѣленія и открывать агентства какъ внутри Имперіи, такъ и за границею. Постройка на бечевникахъ пристаней, пароходныхъ транспортныхъ конторъ, механическихъ мастерскихъ, помѣщеній для людей, складовъ топлива и грузовъ допускается на общемъ основаніи, по отводу подлежащимъ начальствомъ и по соглашенію, въ городахъ—съ городскимъ общественнымъ управленіемъ, собственно на сей предметъ, временно и притомъ такъ, чтобы сооруженія эти ни въ какомъ случаѣ не загораждали пути для пѣшихъ и конныхъ сообщеній по всему протяженію бечевника. Въ случаѣ неудобства подобныхъ временныхъ построекъ и необходимости устройства постоянныхъ, возведеніе таковыхъ дозволяется не иначе, какъ съ разрѣшенія Министра Путей Сообщенія и по соглашенію съ владѣльцами прибрежныхъ земель. Постройками этими можетъ быть занято не болѣе половины узаконенной статьями 358 и 359 Устава путей сообщенія (Свода Зак. Т. XII, ч. I, изд. 1857 г.) десятисаженной ширины бечевника.

Примѣчаніе. Пріобрѣтеніе Обществомъ на какомъ бы то ни было основаніи нефтеносныхъ земель въ предѣлахъ Бакинской губерніи и Закавказскаго края допускается не иначе, какъ съ особаго, каждый разъ, разрѣшенія Министра Торговли и Промышленности, по предварительному соглашенію съ Министрами Внутреннихъ Дѣлъ и Финансовъ и Намѣстникомъ Его Императорскаго Величества на Кавказѣ.

Примѣчаніе къ ſ 45. Директоры Правленія, кандидаты къ нимъ, а равно завѣдывающіе и управляющіе недвижимыми имуществами Общества могутъ быть только русскіе подданные. При этомъ Директоры Правленія въ большинствѣ и два изъ трехъ кандидатовъ къ нимъ должны быть неіудейскаго исповѣданія, причемъ кандидатъ изъ лицъ Іудейскаго исповѣданія можетъ вступать въ исправленіе должности только Директора изъ лицъ Іудейскаго вѣроисповѣданія. Повѣренными по дѣламъ нефтяной промышленности не могутъ быть лица, не имѣющія, по закону, права занятія нефтянымъ промысломъ. Завѣдывающими и управляющими недвижимыми

имуществами Общества не могутъ быть лица Іудейскаго вѣроисповѣданія, не имѣющія по закону права повсемѣстнаго въ Имперіи жительства; при избраніи лицъ Іудейскаго вѣроисповѣданія на должности завѣдывающихъ и управляющихъ нефтеносными землями Общество обязано руководствоваться правилами, изложенными въ Уставѣ Горномъ (Свода Зак. Т. VII, изд. 1893 г. и по Прод. 1902 г.).

§ 76. Отчеты и балансы, какъ частные по отдѣльнымъ операціямъ Общества, а именно: страховой, товарныхъ складовъ и нефтепромышленной по каждой въ отдѣльности и по остальнымъ четыремъ въ совокупности, такъ и общіе по всѣмъ операціямъ Общества въ совокупности, по утвержденіи Общимъ Собраніемъ публикуются во всеобщее свѣдѣніе и представляются въ трехъ экземплярахъ въ Министерства Торговли и Промышленности, Финансовъ, Внутреннихъ Дѣлъ и Путей Сообщенія.

§ 79. Запасный капиталъ предназначается исключительно на покрытіе непредвидѣнныхъ расходовъ по соотвѣтствующимъ операціямъ, не могущихъ быть пополненными изъ годовыхъ доходовъ Общества. Части этого капитала, предназначенныя для обезпеченія товарескладочной и ссудной, транспортной, нефтепромышленной и коммисіонной и торговой за свой счетъ операцій, должны быть употребляемы на уплату процентовъ и погашенія по облигаціямъ въ тѣ годы, когда доходовъ Общества не будетъ для сего достаточно. Расходованіе сихъ частей запаснаго капитала на покрытіе непредвидѣнныхъ расходовъ производится лишь тогда, когда уплата процентовъ и погашенія по облигаціямъ вполнѣ обезпечена доходами Общества, и не иначе, какъ по постановленію Общаго Собранія акціонеровъ.

Если бы въ какомъ либо году запасный капиталъ оказался недостаточнымъ для покрытія понесенныхъ Обществомъ убытковъ, то впредь до пополненія оныхъ никакого дивиденда на акціи выдаваемо быть не можетъ.

NB. Примѣчаніе къ сему параграфу остается въ силѣ.

§ 84. Существованіе Общества не ограничивается никакимъ срокомъ, но дѣятельность его можетъ быть прекращена во всякое время по требованію о томъ Правительства или по постановленію Общаго Собранія акціонеровъ. Если по ходу дѣлъ или при потерѣ двухъ пятыхъ частей основнаго капитала по страховой операціи въ отдѣльности или половины по ссудной, транспортной, коммисіонной, нефтепромышленной и торговой за свой счетъ въ совокупности, Общество вынуждено будетъ первую или пять послѣднихъ операцій прекратить, и если притомъ признано будетъ необходимымъ прекратить дѣятельность Общества по всѣмъ его операціямъ въ совокупности, то Общество приступаетъ къ тому порядкомъ, въ § 85 указаннымъ, причемъ ликвидація должна быть произведена по товароскладочной, страховой и нефтепромышленной операціи въ отдѣльности по каждой, а по остальнымъ операціямъ — въ совокупности. На погашеніе лежащихъ по каждой изъ ликвидируемыхъ операцій долговъ обращается, по обезпеченіи безпедонмочнаго поступленія въ казну всѣхъ платежей и числящихся по нефтяному производству взысканій, все то имущество, которое пріобрѣтено Обществомъ для производства такой операціи, а равно предназначенная для обезпеченія оной часть запаснаго капитала. Излишекъ, могущій оказаться за удовлетвореніемъ сполна кредиторовъ Общества по какой-либо изъ операцій, обращается на уплату долговъ по остальнымъ операціямъ. Общество обязано приступить къ общей ликвидаціи дѣлъ, если оно понесетъ по товароскладочной операціи убытки, равные половинѣ той части основнаго капитала, которая предназначена для этой операціи, и если засимъ въ теченіе шести мѣсяцевъ со дня утвержденія отчета, изъ котораго обнаружилась потеря означенной части основнаго капитала, акціонеры не пополнятъ оную сполна.

Если по ходу дѣлъ или при потерѣ двухъ пятыхъ частей основнаго капитала по страховой операціи въ отдѣльности или половины по ссудной, транспортной, коммисіонной и нефтепромышленной въ совокупности, Общество вынуждено будетъ первую или четыре послѣднихъ операціи прекратить, и если притомъ общей несостоятельности Общества обнаружено не будетъ, то производится частная ликвидація, причемъ на погашеніе лежащихъ по ликвидируемой операціи долговъ обращается въ продажу все числящееся по этой операціи имущество, а при недостаточности вырученныхъ отъ сего суммъ и соотвѣтствующая часть запаснаго капитала Общества, съ соблюденіемъ при этомъ правилъ, въ § 79 изложенныхъ.

29150.—Апрѣля 26. Высочайше утвержденный Уставъ Новочеркасскаго акціернаго электрическаго Общества.

Положеніе Совѣта Министровъ, Высочайше утвержденное 26 Апрѣля 1907 года (Собр. Узак. 1907 г. Ноября 5, отд. II, ст. 563).

29150

29151 **29151.**—Апрѣля 26. Высочайше утвержденный Уставъ Общества «Школа и Знаніе».

29152 *Положеніе Совѣта Министровъ, Высочайше утвержденное 26 Апрѣля 1907 года (Собр. Узак. 1907 г. Ноября 5, отд. II, ст. 564).*

29153

29154 **29152.**—Апрѣля 26. Высочайше утвержденный Уставъ пивовареннаго акціонернаго Общества М. И. Калашниковъ и К° въ

29155 Нижнемъ-Новгородѣ.

Положеніе Совѣта Министровъ, Высочайше утвержденное 26 Апрѣля 1907 года (Собр. Узак. 1907 г. Ноября 5, отд. II, ст. 565).

29153.—Апрѣля 26. Высочайше утвержденный Уставъ Товарищества «Шихлау и Брантъ».

Положеніе Совѣта Министровъ, Высочайше утвержденное 26 Апрѣля 1907 года (Собр. Узак. 1907 г. Ноября 5, отд. II, ст. 566).

29154.—Апрѣля 26. Высочайше утвержденный Уставъ Товарищества Алапаевскихъ горныхъ заводовъ наслѣдниковъ С. С. Яковлева.

Положеніе Совѣта Министровъ, Высочайше утвержденное 26 Апрѣля 1907 года (Собр. Узак. 1907 г. Ноября 5, отд. II, ст. 567).

29155.—Апрѣля 26. Высочайше утвержденный Уставъ торговопромышленнаго и пароходнаго Товарищества Дмитрія Васильевича Сироткина въ Нижнемъ-Новгородѣ.

Положеніе Совѣта Министровъ, Высочайше утвержденное 26 Апрѣля 1907 года (Собр. Узак. 1907 г. Ноября 8, отд. II, ст. 575).

Уставъ.

Цѣль учрежденія Товарищества, права и обязанности его.

§ 1. Для продолженія и развитія принадлежащаго Д. В. Сироткину предпріятія по перевозкѣ грузовъ по рѣкамъ Россіи и для продолженія и развитія производимой Д. В. Сироткинымъ торговли нефтянымъ и другими товарами учреждается Товарищество на паяхъ, подъ наименованіемъ: «Торгово-промышленное и пароходное Товарищество Дмитрія Васильевича Сироткина въ Нижнемъ-Новгородѣ».

Примѣчаніе 1. Учредитель Товарищества—Нижегородскій 1-й гильдіи купецъ Дмитрій Васильевичъ Сироткинъ.

Примѣчаніе 2. Передача учредителемъ другимъ лицамъ своихъ правъ и обязанностей по Товариществу, присоединеніе новыхъ учредителей и исключеніе котораго-либо изъ вновь принятыхъ учредителей допускаются не иначе, какъ съ разрѣшенія Министра Торговли и Промышленности.

§ 2. Указанныя въ предыдущемъ параграфѣ предпріятія, со всѣмъ принадлежащимъ къ нимъ имуществомъ (въ томъ числѣ участками земли въ Семеновскомъ уѣздѣ Нижегородской губерніи и въ Астраханской губерніи и уѣздѣ), равно контрактами, условіями и обязательствами, передаются владѣльцемъ на законномъ основаніи Товариществу, съ соблюденіемъ всѣхъ существующихъ на сей предметъ законоположеній. Окончательное опредѣленіе условій передачи означеннаго имущества предоставляется соглашенію перваго законносостоявшагося Общаго Собранія пайщиковъ съ владѣльцемъ имущества, причемъ, если таковаго соглашенія не послѣдуетъ, Товарищество считается несостоявшимся.

Вопросы объ отвѣтственности за всѣ возникшіе до передачи имущества Товариществу долги и обязательства, лежащіе какъ на владѣльцѣ сего имущества, такъ и на самомъ имуществѣ, равно переводъ таковыхъ долговъ и обязательствъ, съ согласія кредиторовъ, на Товарищество, разрѣшаются на основаніи существующихъ гражданскихъ законовъ.

§ 3. Товариществу предоставляется право, съ соблюденіемъ существующихъ законовъ, постановленій и правъ частныхъ лицъ, пріобрѣтать въ собственность, устраивать и арендовать соотвѣтственные цѣли учрежденія Товарищества промышленныя и торговыя заведенія, пристани, конторы, склады, суда, доки, верфи и другія необходимыя для надобностей Товарищества сооруженія, съ пріобрѣтеніемъ потребнаго для сего движимаго и недвижимаго имущества. Постройка на бечевникахъ пристаней, конторъ, мастерскихъ и складовъ разрѣшается Товариществу на общемъ основаніи, по отводу подлежащимъ начальствомъ и по соглашенію въ городахъ—съ городскимъ общественнымъ управленіемъ, собственно на сей предметъ временно и притомъ такъ, чтобы сооруженія эти ни въ какомъ случаѣ не заграждали пути для пѣшихъ и конныхъ сообщеній по всему протяженію бечевника. Въ случаѣ неудобства подобныхъ временныхъ построекъ и необходимости устройства постоянныхъ, возведеніе таковыхъ дозволяется не иначе, какъ съ разрѣшенія Министра Путей Сообщенія и по соглашенію съ

владѣльцами прибрежныхъ земель. Постройками этими можетъ быть занято не болѣе половины узаконенной статьями 358 и 359 Устава путей сообщенія (Свода Зак. Т. XII, ч. I, изд. 1857 г.) десятисаженной ширины бечевника.

Примѣчаніе. Пріобрѣтеніе Товариществомъ въ собственность или въ срочное владѣніе и пользованіе недвижимыхъ имуществъ въ мѣстностяхъ, гдѣ таковое пріобрѣтеніе воспрещается, по закону, иностранцамъ или лицамъ Іудейскаго вѣроисповѣданія,—за исключеніемъ передаваемаго Товариществу указаннаго выше (§ 2) недвижимаго имущества,—не допускается.

§ 4. Товарищество обязано, отнюдь не стѣсняя всѣхъ видовъ судоходства, исполнять всѣ законоположенія, правила и вообще правительственныя распоряженія о судоходствѣ и пароходствѣ, а также постановленія Уставовъ Строительнаго, Торговаго и путей сообщенія, какъ нынѣ дѣйствующія, такъ и тѣ, какія будутъ изданы впослѣдствіи. Кромѣ того, по требованію Министерства Путей Сообщенія, въ тѣхъ прибрежныхъ мѣстахъ рѣчныхъ путей, гдѣ будутъ находиться агенты Товарищества, оно обязывается, чрезъ этихъ агентовъ, производить наблюденіе надъ горизонтомъ воды, по правиламъ, преподаннымъ Министерствомъ Путей Сообщенія, и сообщать таковыя наблюденія сему Министерству. Относительно судоходно-полицейскаго распорядка при плаваніи судовъ, разстановки ихъ въ мѣстахъ стоянокъ, пропуска черезъ искусственныя сооруженія, соблюденія установленныхъ отличительныхъ знаковъ и огней, приспособленія пароходовъ къ правильному и безопасному плаванію, подачи помощи при несчастныхъ случаяхъ на водѣ и на пристаняхъ и вообще правилъ благоустройства по судоходству, пароходы и другія суда Товарищества подчиняются какъ существующимъ, такъ и впредь могущимъ быть изданными, постановленіямъ, а равно правиламъ, издаваемымъ Министерствомъ Путей Сообщенія.

Примѣчаніе. На принадлежащихъ Товариществу пристаняхъ, пароходахъ и другихъ судахъ должны находиться въ постоянной готовности и исправности огнегасительные приборы и другія средства тушенія пожара. При возникновеніи таковаго на берегу, пристани и судахъ, служащіе Товарищества обязаны немедленно оказывать помощь въ тушеніи и прекращеніи онаго какъ помянутыми огнегасительными снарядами, такъ и самими пароходами съ командою, подчиняясь въ сихъ случаяхъ распоряженіямъ и указаніямъ мѣстнаго судоходнаго или полицейскаго начальства. 29135

§ 5. Товарищество, его конторы и агенты подчиняются въ отношеніи платежа государственнаго промысловаго налога, таможенныхъ, гербовыхъ, судовыхъ, судоходныхъ и другихъ общихъ и мѣстныхъ сборовъ всѣмъ какъ общимъ, такъ и къ предпріятію Товарищества относящимся, правиламъ и постановленіямъ, какъ нынѣ дѣйствующимъ, такъ и тѣмъ, какія впредь будутъ изданы.

§ 6. Товарищество отвѣтствуетъ за цѣлость и сохранность ввѣренныхъ ему для перевозки грузовъ какъ въ пути, такъ и при нагрузкѣ и выгрузкѣ, а равно за подмочку мѣстъ и вещей, происшедшую отъ небреженія служащихъ у него лицъ. По за порчу и утрату, происшедшія не по винѣ Товарищества, при цѣлости наружной укупорки, отъ самаго свойства укупоренныхъ вещей, отъ доказанной аваріи или отъ гибели судна—Товарищество отвѣтственности не подлежитъ. Предварительно открытія своихъ дѣйствій, Товарищество представляетъ въ Министерство Путей Сообщенія подробныя правила о порядкѣ и условіяхъ пріема, храненія, передвиженія и сдачи кладей и товаровъ и объ отвѣтственности Товарищества за цѣлость оныхъ предъ кладчиками и товарохозяевами. Правила эти, по предварительномъ соглашеніи о семъ съ Министрами Торговли и Промышленности и Внутреннихъ Дѣлъ, утверждаются Министромъ Путей Сообщенія и, по ихъ утвержденіи, должны быть отпечатаны на оборотѣ фрахтовой квитанціи, замѣняя собою договоръ о перевозкѣ между отправителями и Товариществомъ (если они только не будутъ видоизмѣнены особымъ письменнымъ договоромъ, не содержащимъ въ себѣ какихъ-либо условій, противорѣчащихъ общимъ законамъ гражданскимъ и постановленіямъ этого Устава).

Примѣчаніе. Въ случаѣ пропажи отправленныхъ чрезъ Товарищество кладей, Правленіе и агенты Товарищества обязаны принять всѣ зависящія мѣры къ ихъ отысканію.

§ 7. Пріемъ грузовъ отъ отправителей производится по накладнымъ и фактурамъ, адресуемымъ на имя Правленія Товарищества, его конторъ и агентовъ и подписаннымъ товароотправителями, а при неграмотности сихъ послѣднихъ, уполномоченными или рукоприкладчиками. Въ накладныхъ и фактурахъ должны быть съ точностью обозначены: родъ, число мѣстъ и вѣсъ товара, а равно званіе, имя и фамилія товароотправителя; званіе, имя, фамилія то-

29155 вополучателя означаются лишь въ томъ случаѣ, если отправитель кладей желаетъ получить именную квитанцію.

Примѣчаніе. Правленіе и уполномоченные агенты Товарищества не имѣютъ права брать писемъ, денегъ и маловѣсныхъ посылокъ, подлежащихъ пересылкѣ по почтѣ. Въ случаѣ, если такіе предметы будутъ найдены въ сданныхъ кладяхъ или товарныхъ мѣстахъ, пріемщикъ обязанъ тотчасъ же отправить ихъ въ ближайшую Почтовую Контору, съ показаніемъ имени и фамиліи, а если можно, то и мѣста жительства отправителя и получателя. Для предупрежденія же вложенія писемъ, денегъ и посылокъ, подлежащихъ отправленію по почтѣ, въ невскрываемыя Товариществомъ мѣста, Товарищество должно на всѣхъ выдаваемыхъ отправителямъ квитанціяхъ означать, что за допущеніе отступленія въ семъ случаѣ отъ предписанныхъ правилъ виновные подвергаются законной отвѣтственности.

§ 8. При пріемѣ клади для перевозки, Правленіе, конторы и уполномоченные агенты Товарищества выдаютъ отправителямъ квитанціи на печатныхъ бланкахъ. Замѣняя собою договоръ съ отправителемъ, квитанціи эти могутъ быть именными или на предъявителя. Въ нихъ обозначаются: родъ посылаемыхъ грузовъ, вѣсъ оныхъ, количество или мѣра, число мѣстъ и всѣ условія перевозки, а равно отвѣтственность Товарищества за несвоевременную доставку, порчу или утрату груза, происходящія отъ недосмотра управленія, и, кромѣ того, особыя между Товариществомъ и отправителями условія, если таковыя будутъ постановлены. Копія квитанціи хранится при дѣлахъ Товарищества, а подлинная квитанція должна быть возвращена ему при сдачѣ клади на мѣстѣ ея назначенія. Поэтому, въ случаѣ утраты квитанціи или неумышленнаго ея истребленія, лицо, у котораго она находилась, обязано публиковать о томъ троекратно въ теченіе двухъ недѣль въ мѣстныхъ вѣдомостяхъ. Засимъ, по прошествіи мѣсяца со дня позднѣйшей публикаціи, кладь выдается упомянутому лицу по предъявленіи имъ Товариществу удостовѣренія о своей личности, если квитанція именная, или же удостовѣренія отправителя о принадлежности ему клади, означенной въ утраченной безыменной квитанціи.

Примѣчаніе. Погрузка товаровъ и кладей на пароходы и другія суда Товарищества и выгрузка производится или средствами отправителей, или, по соглашенію ихъ съ управленіемъ и агентами Товарищества, средствами сего послѣдняго.

§ 9. Грузы, не принятые въ теченіе тридцати дней со дня ихъ прибытія къ мѣсту назначенія, считаются невостребованными. По прошествіи означеннаго срока, о непринятомъ грузѣ посылается увѣдомленіе отправителю и троекратно, въ продолженіе двухъ недѣль, публикуется въ мѣстныхъ вѣдомостяхъ. Засимъ, въ случаѣ неявки получателя въ теченіе четырехъ мѣсяцевъ со дня послѣдней публикаціи, невостребованные грузы продаются съ публичнаго торга. Вырученныя за кладь деньги обращаются на удовлетвореніе Товарищества за расходы по продажѣ имущества, провозъ и полежалое. Остальныя же затѣмъ деньги отсылаются въ кредитныя установленія для обращенія изъ процентовъ, съ которыми и выдаются владѣльцу товара, въ случаѣ предъявленія имъ о томъ требованія, до истеченія десятилѣтняго срока со дня продажи клади.

Примѣчаніе 1. Продажа клади производится отъ Товарищества, съ соблюденіемъ правилъ, постановленныхъ по сему предмету Уставомъ гражданскаго судопроизводства (Суд. Уст. Императора Александра II).

Примѣчаніе 2. Кладь, легко подвергающіяся порчѣ, въ случаѣ неявки пріемщика или отказа отъ принятія оныхъ, могутъ быть проданы, не выжидая установленныхъ въ семъ параграфѣ сроковъ, при посредствѣ мѣстной полиціи, но, по обнаруженіи порчи, о семъ долженъ быть составленъ надлежащій актъ, съ немедленнымъ извѣщеніемъ товарохозяина по мѣсту его жительства, если оно извѣстно Правленію Товарищества.

Примѣчаніе 3. До продажи клади съ публичнаго торга владѣлецъ оной вправѣ явиться въ мѣсто продажи, уплатить всѣ накопившіеся расходы и платежи и получить кладь.

§ 10. Если предложенною на первыхъ торгахъ высшею цѣною не покроются причитающіеся Товариществу платежи вмѣстѣ съ расходами по продажѣ, то отъ усмотрѣнія Товарищества зависитъ въ теченіе мѣсяца со дня первыхъ торговъ назначить вторые торги, которые признаются окончательными. Если же и на вторичномъ торгѣ вещи не будутъ проданы за отсутствіемъ желающихъ торговаться, то Товарищество оставляетъ ихъ за собою, прекращая всѣ расчеты съ владѣльцемъ товара. Засимъ, поступившее на семъ основаніи въ собственность Товарищества имущество продается имъ или съ аукціона, или по вольной цѣнѣ за свой счетъ.

§ 11. Товариществу разрѣшается страховать перевозимые на его судахъ грузы и товары какъ въ

русскихъ, такъ и въ иностранныхъ страховыхъ Обществахъ, съ соблюденіемъ существующихъ по сему предмету узаконеній и правилъ.

§ 12. Для удовлетворенія надобностей Правительства, связанныхъ съ приведеніемъ арміи и флота на военное положеніе (мобилизацію), а равно по другимъ обстоятельствамъ, вызываемымъ военными потребностями и соображеніями, всякое судно Товарищества, по требованію Правительства, можетъ быть изъято изъ владѣнія Товарищества во временное пользованіе или полную собственность Правительства. За изъятыя во временное пользованіе суда Правительство производитъ Товариществу, за все время пользованія оными, вознагражденіе по расчету 5% годовыхъ съ первоначальной стоимости и 6% съ современной балансовой стоимости этихъ судовъ. Въ случаѣ порчи пароходовъ и другихъ судовъ во время пользованія ими Правительствомъ, послѣднее обязано произвести ремонтъ ихъ на свой счетъ до обратной сдачи пароходовъ и другихъ судовъ Товариществу. Если же во время пользованія пароходъ или другое судно погибнетъ, то Правительство уплачиваетъ Товариществу стоимость его по современному балансу, согласно опредѣленію о семъ Коммисіи, составляемой изъ представителей отъ Министерствъ: Торговли и Промышленности, Военнаго, Морскаго, Путей Сообщенія и Финансовъ и депутатовъ отъ Товарищества. На томъ же основаніи Товарищество вознаграждается и за суда, поступающія по распоряженію Правительства въ полную его собственность. Правительство имѣетъ право на взятыхъ имъ въ свое распоряженіе судахъ дѣлать тѣ приспособленія, какія оно признаетъ полезнымъ, но съ тѣмъ, чтобы суда были сданы обратно Товариществу въ прежнемъ ихъ видѣ. Товарищество, въ случаѣ надобности, предоставляетъ Правительству имѣющіеся у него въ складахъ предметы и матеріалы, необходимые для плаванія, съ уплатою Товариществу дѣйствительной стоимости сихъ предметовъ.

Примѣчаніе. Товарищество обязано подчиняться всѣмъ тѣмъ правиламъ, которыя будутъ изданы Правительствомъ для пароходныхъ предпріятій на случай мобилизаціи войскъ.

§ 13. Товарищество вправѣ выбирать служащихъ какъ изъ русскихъ подданныхъ, такъ и изъ иностранныхъ, подчиняясь въ послѣднемъ случаѣ дѣйствующимъ въ Россіи общимъ объ иностранцахъ правиламъ. На береговыя должности Товарищество обязано назначать исключительно русскихъ подданныхъ. На должности капитановъ, машинистовъ, судоуправителей и рулевыхъ должны быть назначаемы лица, обладающія необходимыми знаніями и опытностью, причемъ всѣ поименованныя должности, а равно и команды судовъ, должны быть замѣщаемы исключительно изъ числа русскихъ подданныхъ. На мѣста, гдѣ служащіе имѣютъ соприкосновеніе съ публикою, должны быть назначаемы непремѣнно лица, свободно владѣющія Русскимъ языкомъ. Въ случаѣ распоряженій и дѣйствій конторъ или агентовъ Товарищества во вредъ интересамъ правительственнымъ или общественнымъ, Правленіе Товарищества, по требованію Министра Путей Сообщенія, немедленно устраняетъ безпорядки, а въ случаѣ продолженія оныхъ, удаляетъ виновныхъ лицъ. 29155

Всякаго рода имущественная отвѣтственность за дѣйствія управленія агентовъ и служащихъ Товарищества остается на самомъ Товариществѣ, которое, удовлетворивъ Правительство или частныхъ лицъ, вѣдается съ виновными на основаніи общихъ законовъ.

Если Министерство Путей Сообщенія, въ случаяхъ, признанныхъ имъ нужными, потребуетъ увольненія кого-либо изъ служащихъ въ Товариществѣ, то сіе послѣднее обязано исполнить такое требованіе неотлагательно и безпрекословно.

§ 14. Всѣ пароходы и другія суда Товарищества должны быть достаточной прочности, приспособлены для передвиженія грузовъ, а буксирные—для буксированія судовъ, и содержимы въ полной исправности и чистотѣ. Опредѣленіе допускаемаго на пароходахъ Товарищества предѣльнаго количества балласта и грузовъ, а также способа размѣщенія послѣднихъ, производится въ порядкѣ освидѣтельствованія судовъ на основаніи установленныхъ по этому предмету правилъ.

Пароходамъ Товарищества разрѣшается плавать не иначе, какъ по предъявленіи мѣстному начальству актовъ о произведенномъ, на основаніи существующихъ узаконеній, освидѣтельствованіи пароходовъ со стороны прочности ихъ корпусовъ, исправности паровыхъ котловъ, наличности всѣхъ установленныхъ для паровыхъ судовъ принадлежностей и соблюденія другихъ обязательныхъ для пароходовъ правилъ.

На каждомъ пароходѣ долженъ находиться аптечный ящикъ съ общеупотребительными медикаментами и перевязочными средствами, для подачи командирами пароходовъ или ихъ помощниками перво-

29155 начальной врачебной помощи заболѣвшимъ на пароходѣ.

Пароходы и другія суда Товарищества должны быть снабжены спасательными средствами и приспособленіями, а также имѣть вполнѣ достаточное количество шлюпокъ или лодокъ для перевозки команды во время могущаго произойти на пароходѣ несчастія.

Примѣчаніе. Во всѣхъ постоянныхъ пунктахъ остановки пароходовъ Товарищество обязывается устроить и содержать въ полной исправности прочныя и удобныя пристани.

§ 15. Для удостовѣренія въ прочности и надлежащей исправности принадлежащихъ Товариществу пароходовъ и другихъ судовъ, таковые подлежатъ освидѣтельствованію на основаніи установленныхъ правилъ освидѣтельствованія судовъ.

Пароходы и другія суда, которые по освидѣтельствованіи окажутся неблагонадежными, къ плаванію не допускаются. Освидѣтельствованіе не освобождаетъ, однако, Товарищество отъ отвѣтственности за поврежденія, происшедшія отъ неудовлетворительной постройки самыхъ пароходовъ и другихъ судовъ, отъ неисправнаго ихъ содержанія и ремонта, или отъ несвоевременнаго исправленія случившихся въ нихъ поврежденій.

§ 16. О всѣхъ происшедшихъ во время плаванія несчастныхъ случаяхъ съ командой, равно какъ о случаяхъ, вызвавшихъ остановки, капитаны пароходовъ и другихъ судовъ Товарищества обязаны сообщать мѣстному судоходному или полицейскому начальству немедленно по прибытіи къ ближайшей пристани.

§ 17. Публикаціи Товарищества во всѣхъ указанныхъ въ законѣ и въ этомъ Уставѣ случаяхъ, за исключеніемъ особо указанныхъ, дѣлаются въ «Правительственномъ Вѣстникѣ», «Вѣстникѣ финансовъ, промышленности и торговли», «Вѣстникѣ Министерства Путей Сообщенія», вѣдомостяхъ обѣихъ столицъ и мѣстныхъ губернскихъ вѣдомостяхъ, съ соблюденіемъ установленныхъ правилъ.

§ 18. Товарищество имѣетъ печать съ изображеніемъ своего наименованія (§ 1).

Основной капиталъ Товарищества, паи, права и обязанности владѣльцевъ ихъ.

§ 19. Основной капиталъ Товарищества назначается въ 1.500.000 рублей, раздѣленныхъ на 1,500 паевъ, по 1.000 рублей каждый.

§ 20. Все означенное въ § 19 количество паевъ распредѣляется между учредителемъ и приглашенными имъ къ участію въ Товариществѣ лицами, по взаимному соглашенію.

§ 21. Взамѣнъ передаваемаго Товариществу указаннаго въ § 2 имущества, владѣльцу его разрѣшается получить, вмѣсто денегъ, паи Товарищества, по нарицательной цѣнѣ, въ числѣ, опредѣляемомъ по взаимному его соглашенію съ первымъ Общимъ Собраніемъ пайщиковъ.

§ 22. Слѣдующая за паи сумма, за исключеніемъ тѣхъ паевъ, кои, согласно § 21, будутъ выданы за передаваемое Товариществу имущество, вносится не далѣе, какъ въ теченіе шести мѣсяцевъ со дня распубликованія Устава, вся сполна безъ разсрочки, съ записью взносовъ въ установленныя книги и съ выдачею въ полученіи денегъ росписокъ за подписью учредителя, а впослѣдствіи и самыхъ паевъ. Полученныя за паи деньги вносятся учредителемъ вкладомъ въ учрежденія Государственнаго Банка, гдѣ и остаются до востребованія Правленіемъ Товарищества. Затѣмъ, по представленіи Министру Торговли и Промышленности удостовѣренія о поступленіи въ учрежденія Государственнаго Банка полученныхъ за паи денегъ, Товарищество открываетъ свои дѣйствія. Въ случаѣ неисполненія сего, Товарищество считается несостоявшимся, и внесенныя по паямъ деньги возвращаются сполна по принадлежности.

Примѣчаніе. Книги для записыванія суммъ, вносимыхъ за паи, ведутся съ соблюденіемъ правилъ, указанныхъ въ пунктахъ 4—10 статьи 2166 Т. X, ч. I, Свода Зак., изд. 1900 года, и предъявляются, для приложенія къ шнуру ихъ печати и для скрѣпы по листамъ и надписи, Нижегородской Городской Управѣ.

§ 23. Оставленные за учредителемъ паи вносятся Правленіемъ Товарищества на храненіе въ учрежденія Государственнаго Банка. Паи эти не могутъ быть передаваемы третьимъ лицамъ до утвержденія установленнымъ порядкомъ отчета за первый операціонный годъ.

§ 24. Объ учрежденіи Товарищества, или же о томъ, что оно не состоялось (§§ 2 и 22), въ первомъ случаѣ — Правленіе, а въ послѣднемъ — учредитель увѣдомляютъ Министровъ Торговли и Промышленности и Путей Сообщенія и публикуютъ во всеобщее свѣдѣніе.

§ 25. Товарищество можетъ увеличивать свой капиталъ посредствомъ дополнительныхъ выпусковъ паевъ, нарицательной цѣны первоначально выпущенныхъ паевъ, но не иначе, какъ по постано-

вленію Общаго Собранія пайщиковъ и съ особаго, каждый разъ, разрѣшенія Правительства порядкомъ, имъ утверждаемымъ.

Примѣчаніе 1. По каждому изъ вновь выпускаемыхъ паевъ должна быть вносима пріобрѣтателемъ его, сверхъ нарицательной цѣны, еще извѣстная премія, равная, по крайней мѣрѣ, причитающейся на каждый изъ паевъ предыдущихъ выпусковъ части запаснаго капитала Товарищества по послѣднему балансу, съ обращеніемъ собранныхъ такимъ путемъ премій на увеличеніе того же запаснаго капитала.

Примѣчаніе 2. Увеличеніе основнаго капитала на общую сумму, не превышающую суммы первоначальнаго выпуска (1.500.000 р.), производится съ разрѣшенія Министра Торговли и Промышленности.

§ 26. При послѣдующихъ выпускахъ паевъ, преимущественное право на пріобрѣтеніе ихъ имѣютъ владѣльцы паевъ Товарищества предыдущихъ выпусковъ, соотвѣтственно числу имѣющихся у нихъ паевъ. Если же паи новаго выпуска не будутъ разобраны владѣльцами паевъ предыдущихъ выпусковъ сполна, то на остальную часть ихъ открывается, съ разрѣшенія Министра Торговли и Промышленности и на условіяхъ, подлежащихъ предварительному его утвержденію, публичная подписка.

§ 27. Паи Товарищества могутъ быть, по желанію владѣльцевъ ихъ, именными или на предъявителя. На именныхъ паяхъ означаются званіе, имя и фамилія (фирма) владѣльца. Паи вырѣзываются изъ книги, означаются нумерами по порядку и выдаются за подписью трехъ членовъ Правленія, бухгалтера и кассира, съ приложеніемъ печати Товарищества.

§ 28. Къ каждому паю прилагается листъ купоновъ на полученіе по нимъ дивиденда въ теченіе десяти лѣтъ; на купонахъ этихъ означаются нумера паевъ, къ коимъ каждый изъ нихъ принадлежитъ, и года въ послѣдовательномъ порядкѣ. По истеченіи десяти лѣтъ, пайщикамъ имѣютъ быть выданы новые листы купоновъ, въ томъ же порядкѣ, на слѣдующія десять лѣтъ и т. д.

§ 29. Паи Товарищества и купонные листы должны быть печатаемы въ Экспедиціи Заготовленія Государственныхъ Бумагъ.

§ 30. Передача именныхъ паевъ отъ одного лица другому дѣлается передаточною надписью на паяхъ, которые, при соотвѣтственномъ заявленіи, должны быть предъявлены Правленію Товарищества, для отмѣтки передачи въ его книгахъ. Само Правленіе дѣлаетъ передаточную надпись на паяхъ только въ случаяхъ, предусмотрѣнныхъ въ статьѣ 2167 Т. X, ч. I, Свода Зак., изд. 1900 года, и по судебному опредѣленію. Передача отъ одного лица другому паевъ на предъявителя совершается безъ всякихъ формальностей, и владѣльцемъ паевъ на предъявителя признается всегда то лицо, которое имѣетъ ихъ въ своихъ рукахъ. 29155

§ 31. Товарищество въ отношеніи биржеваго обращенія паевъ подчиняется всѣмъ узаконеніямъ, правиламъ и распоряженіямъ по этому предмету, какъ нынѣ дѣйствующимъ, такъ и тѣмъ, которыя впредь будутъ изданы.

§ 32. Купоны къ паямъ не могутъ быть передаваемы отдѣльно отъ паевъ, за исключеніемъ купоновъ истекшихъ и текущихъ сроковъ; при передачѣ означенныхъ купоновъ не требуется никакихъ передаточныхъ надписей на купонахъ или заявленій о передачѣ ихъ.

§ 33. Утратившій именные паи или купоны къ нимъ, за исключеніемъ купоновъ истекшихъ и текущихъ сроковъ, долженъ письменно заявить о томъ Правленію, съ означеніемъ нумеровъ утраченныхъ паевъ или купоновъ. Правленіе производитъ за счетъ его публикацію. Если, по прошествіи шести мѣсяцевъ со дня публикаціи, не будетъ доставлено никакихъ свѣдѣній объ утраченныхъ паяхъ или купонахъ, то выдаются новые паи или купоны, подъ прежними нумерами и съ надписью, что они выданы взамѣнъ утраченныхъ. Объ утратѣ купоновъ истекшихъ и текущихъ сроковъ къ именнымъ паямъ, паевъ на предъявителя и купоновъ къ нимъ Правленіе никакихъ заявленій не принимаетъ, и утратившій означенные купоны лишается права на полученіе по нимъ дивиденда. По наступленіи же срока выдачи новыхъ купонныхъ листовъ по паямъ на предъявителя, таковые выдаются владѣльцамъ паевъ на предъявителя.

§ 34. Въ случаѣ смерти владѣльца паевъ и учрежденія надъ имѣніемъ его опеки опекуны, по званію своему, въ дѣлахъ Товарищества никакихъ особыхъ правъ не имѣютъ и подчиняются, наравнѣ съ прочими владѣльцами паевъ, общимъ правиламъ сего Устава.

Правленіе Товарищества, права и обязанности его.

§ 35. Правленіе Товарищества состоитъ изъ трехъ Директоровъ, избираемыхъ Общимъ Собраніемъ пай-

29155 щиковъ. Мѣстопребываніе Правленія находится въ городѣ Нижнемъ-Новгородѣ.

§ 36. Для замѣщенія Директоровъ, выбывшихъ до истеченія срока, на который они избраны, или временно лишенныхъ возможности исполнять свои обязанности, избираются Общимъ Собраніемъ пайщиковъ два кандидата. Кандидаты приступаютъ къ исполненію обязанностей Директоровъ по старшинству избранія, при одинаковомъ же старшинствѣ—по большинству полученныхъ при избраніи голосовъ, а въ случаѣ избранія ихъ одинаковымъ числомъ голосовъ—по жребію. Кандидатъ, замѣщающій выбывшаго Директора, исполняетъ его обязанности до истеченія срока, на который былъ избранъ выбывшій Директоръ, но не свыше срока, на который избранъ самъ кандидатъ. Кандидаты, за время исполненія обязанностей Директоровъ, пользуются всѣми правами, Директорамъ присвоенными.

§ 37. Въ Директоры и кандидаты избираются лица, имѣющія на свое имя не менѣе двухъ паевъ, которые и хранятся въ кассѣ Товарищества или въ учрежденіяхъ Государственнаго Банка во все время бытности избранныхъ лицъ въ помянутыхъ званіяхъ и не могутъ быть никому передаваемы до утвержденія отчета и баланса за послѣдній годъ пребыванія владѣльцевъ паевъ Директорами и кандидатами. Общему Собранію предоставляется, въ случаѣ неимѣнія въ виду пайщиковъ съ вышеозначеннымъ числомъ паевъ, которые поступили бы въ Директоры и кандидаты, избирать, по ближайшему своему усмотрѣнію, въ упомянутыя должности и лицъ, не имѣющихъ опредѣленнаго количества паевъ, но съ тѣмъ, чтобы избираемый, по избраніи въ должность, пріобрѣлъ на свое имя, въ теченіе одного мѣсяца, установленное выше количество паевъ.

§ 38. По прошествіи одного года отъ первоначальнаго избранія Директоровъ и кандидатовъ, ежегодно выбываютъ одинъ Директоръ и одинъ кандидатъ, сначала по жребію, а потомъ по старшинству вступленія; на мѣсто выбывающихъ Директоровъ и кандидатовъ избираются новые Директоры и кандидаты; выбывшіе Директоры и кандидаты могутъ быть избираемы вновь.

§ 39. Послѣ перваго Собранія, созваннаго учредителемъ, и затѣмъ ежегодно, послѣ годичнаго Общаго Собранія, Директоры избираютъ изъ среды своей Предсѣдателя и заступающаго его мѣсто.

§ 40. Члены Правленія могутъ получать, кромѣ процентнаго изъ чистой прибыли вознагражденія (§ 56), и опредѣленное содержаніе, по назначенію Общаго Собранія пайщиковъ и въ размѣрѣ, имъ опредѣляемомъ.

§ 41. Правленіе распоряжается всѣми дѣлами и капиталами Товарищества по примѣру благоустроеннаго коммерческаго дома. Къ обязанности его относится: *а)* пріемъ поступившихъ за паи Товарищества денегъ и выдача паевъ; *б)* устройство, по обряду коммерческому, бухгалтеріи, кассы и письмоводства, а равно и составленіе, на основаніи §§ 51—53, годовыхъ отчета, баланса, смѣты и плана дѣйствій; *в)* опредѣленіе необходимыхъ для службы по Товариществу лицъ, съ назначеніемъ имъ предметовъ занятій и содержанія, а равно и ихъ увольненіе; *г)* покупка и продажа движимаго имущества какъ за наличныя деньги, такъ и въ кредитъ; *д)* наемъ складовъ, квартиръ и другихъ помѣщеній; *е)* страхованіе имуществъ Товарищества; *ж)* выдача и принятіе къ платежу векселей и другихъ срочныхъ обязательствъ въ предѣлахъ, установленныхъ Общимъ Собраніемъ; *з)* дисконтъ векселей, поступившихъ на имя Товарищества; *и)* заключеніе отъ имени Товарищества договоровъ и условій какъ съ казенными вѣдомствами и Управленіями, такъ и съ частными Обществами и Товариществами, а равно городскими, земскими и сословными учрежденіями и частными лицами; *і)* снабженіе довѣренностями лицъ, опредѣляемыхъ Правленіемъ на службу Товарищества, не исключая и тѣхъ, которыя будутъ назначены на таковую службу Общимъ Собраніемъ; *к)* совершеніе законныхъ актовъ на пріобрѣтеніе и отчужденіе недвижимой собственности, и *л)* созваніе Общихъ Собраній пайщиковъ и вообще завѣдываніе и распоряженіе всѣми безъ исключенія дѣлами, до Товарищества относящимися, въ предѣлахъ, установленныхъ Общимъ Собраніемъ. Ближайшій порядокъ дѣйствій Правленія, предѣлы правъ и обязанности его опредѣляются инструкціею, утверждаемою и измѣняемою Общимъ Собраніемъ.

§ 42. Для ближайшаго завѣдыванія дѣлами Товарищества, Правленіе, съ утвержденія Общаго Собранія пайщиковъ, можетъ избрать изъ среды своей, или же изъ сторонникъ лицъ, одного, двухъ и болѣе Директоровъ-распорядителей, съ опредѣленіемъ имъ вознагражденія по усмотрѣнію Общаго Собранія. Каждый изъ Директоровъ-распорядителей, если онъ изъ членовъ Правленія, долженъ представить, сверхъ опредѣленныхъ въ § 37 двухъ паевъ, еще не менѣе одного пая, которые хранятся на указанныхъ въ томъ же параграфѣ основаніяхъ. Правленіе снабжаетъ Директоровъ-распорядителей инструкціею, утверждаемою и

измѣняемою Общимъ Собраніемъ. Директоры-распорядители созываютъ Правленіе по всѣмъ тѣмъ дѣламъ, разрѣшеніе коихъ не предоставлено имъ по инструкціи. Если Директоры-распорядители будутъ назначены не изъ состава Правленія, то кругъ правъ и обязанностей ихъ, а равно размѣръ вносимаго ими залога, опредѣляются особыми контрактами. Такіе Директоры-распорядители присутствуютъ въ засѣданіяхъ Правленія съ правомъ лишь совѣщательнаго голоса.

Примѣчаніе. Завѣдывающіе и управляющіе недвижимыми имуществами Товарищества должны быть лицами неіудейскаго вѣроисповѣданія.

§ 43. Правленіе производитъ расходы по смѣтамъ, ежегодно утверждаемымъ Общимъ Собраніемъ пайщиковъ. Общему Собранію предоставляется опредѣлить, до какой суммы Правленіе можетъ расходовать, сверхъ смѣтнаго назначенія, въ случаяхъ, не терпящихъ отлагательства, съ отвѣтственностью предъ Общимъ Собраніемъ за необходимость и послѣдствія сего расхода; о каждомъ такомъ расходѣ должно быть представляемо на усмотрѣніе ближайшаго Общаго Собранія.

§ 44. Поступающія въ Правленіе суммы, не предназначенныя къ немедленному расходованію, вносятся Правленіемъ въ одно изъ кредитныхъ установленій на имя Товарищества, а получаемые на эти суммы билеты и вообще всѣ документы хранятся въ Правленія.

§ 45. Вся переписка по дѣламъ Товарищества производится отъ имени Правленія, за подписью одного изъ Директоровъ. Векселя, довѣренности, договоры, условія, купчія крѣпости и другіе акты, равно требованія на обратное полученіе суммъ Товарищества изъ кредитныхъ установленій, должны быть подписываемы, по крайней мѣрѣ, двумя Директорами. Чеки по текущимъ счетамъ подписываются однимъ изъ Директоровъ, уполномоченнымъ на то постановленіемъ Правленія. Для полученія съ почты денежныхъ суммъ, посылокъ и документовъ достаточно подписи одного изъ Директоровъ, съ приложеніемъ печати Товарищества.

При измѣненіи числа подписей на выдаваемыхъ Правленіемъ документахъ и на требованіяхъ на обратное полученіе суммъ Товарищества изъ кредитныхъ установленій, Правленіемъ, съ утвержденія Министра Торговли и Промышленности, опредѣляется срокъ, съ котораго означенныя распоряженія вступаютъ въ силу, о чемъ Правленіе обязано поставить въ извѣстность подлежащія кредитныя установленія.

Вся переписка по дѣламъ Товарищества, всѣ по **29155**
нимъ сношенія и счетоводство въ предѣлахъ Россійской Имперіи производятся на Русскомъ языкѣ.

§ 46. Въ необходимыхъ по дѣламъ Товарищества случаяхъ Правленію предоставляется право ходатайства въ присутственныхъ мѣстахъ и у должностныхъ лицъ безъ особой на то довѣренности; равно дозволяется Правленію уполномачивать на сей предметъ одного изъ Директоровъ или стороннее лицо; но въ дѣлахъ, производящихся въ судебныхъ установленіяхъ, образованныхъ на основаніи части I Тома XVI Свода Зак., изд. 1892 года, соблюдается статья 27 Устава гражданскаго судопроизводства.

§ 47. Правленіе можетъ уполномачивать за себя особою довѣренностью каждаго изъ Директоровъ-распорядителей во всѣхъ тѣхъ случаяхъ, гдѣ необходимо общее Директоровъ дѣйствіе, за исключеніемъ подписи на паяхъ (§ 27), съ отвѣтственностью Правленія предъ Товариществомъ за всѣ распоряженія, которыя будутъ совершены на этомъ основаніи Директорами-распорядителями.

§ 48. Правленіе собирается по мѣрѣ надобности, но во всякомъ случаѣ не менѣе одного раза въ мѣсяцъ. Для дѣйствительности рѣшеній Правленія требуется присутствіе трехъ членовъ Правленія. Засѣданіямъ Правленія ведутся протоколы, которые подписываются всѣми присутствовавшими членами.

§ 49. Рѣшенія Правленія постановляются по большинству голосовъ, а когда не состоится большинства, то спорный вопросъ переносится на разрѣшеніе Общаго Собранія, которому представляются также всѣ тѣ вопросы, по коимъ Правленіе или Ревизіонная Коммисія (§ 53) признаютъ необходимымъ дѣйствовать съ согласія Общаго Собранія пайщиковъ, или кои, на основаніи этого Устава и утвержденной Общимъ Собраніемъ инструкціи, не подлежатъ разрѣшенію Правленія.

Если Директоръ, не согласившійся съ постановленіемъ Правленія, потребуетъ занесенія своего несогласія въ протоколъ, то съ него слагается отвѣтственность за состоявшееся постановленіе.

§ 50. Члены Правленія исполняютъ свои обязанности на основаніи общихъ законовъ и постановленій, въ этомъ Уставѣ заключающихся; и, въ случаѣ распоряженій законопротивныхъ, превышенія предѣловъ власти, бездѣйствія и нарушенія какъ этого Устава, такъ и постановленій Общихъ Собраній пайщиковъ, подлежатъ отвѣтственности на общемъ основаніи законовъ.

*

29155 Члены Правленія могутъ быть смѣняемы, по опредѣленію Общаго Собранія пайщиковъ, и до окончанія срока ихъ службы.

Отчетность по дѣламъ Товарищества, распредѣленіе прибыли и выдача дивиденда.

§ 51. Операціонный годъ Товарищества считается съ 1 Января по 1 Января. За каждый минувшій годъ Правленіемъ составляется, для представленія на разсмотрѣніе и утвержденіе обыкновеннаго годоваго Общаго Собранія (§ 60), подробный годовой отчетъ объ операціяхъ Товарищества и балансъ его оборотовъ. Печатные экземпляры годовыхъ отчета и баланса раздаются въ Правленіи Товарищества за двѣ недѣли до годоваго Общаго Собранія всѣмъ пайщикамъ, заявляющимъ о желаніи получить ихъ. Съ того же времени открываются пайщикамъ, для обозрѣнія въ часы присутствія Правленія, книги Правленія со всѣми счетами, документами и приложеніями, относящимися къ отчету и балансу.

§ 52. Отчетъ долженъ содержать въ подробности слѣдующія главныя статьи: *а)* состояніе капитала основнаго, съ показаніемъ въ пассивѣ въ отдѣльности капитала, внесеннаго наличными деньгами и выданнаго паями за переданное Товариществу имущество, согласно § 21, а также капиталовъ запаснаго и на погашеніе стоимости имущества и другихъ, причемъ капиталы Товарищества, заключающіеся въ процентныхъ бумагахъ, должны быть показываемы не свыше той цѣны, по которой бумаги эти пріобрѣтены; если же биржевая цѣна въ день составленія баланса ниже покупной цѣны, то стоимость бумагъ показывается по биржевому курсу, состоявшемуся въ день заключенія счетовъ; *б)* общій приходъ и расходъ за то время, за которое отчетъ представляется; *в)* счетъ издержекъ на жалованье служащимъ въ Товариществѣ и на прочіе расходы по управленію; *г)* счетъ наличнаго имущества Товарищества и принадлежащихъ ему запасовъ; *д)* счетъ долговъ Товарищества на другихъ лицахъ и сихъ послѣднихъ на самомъ Товариществѣ; *е)* счетъ доходовъ и убытковъ, и *ж)* счетъ чистой прибыли и примѣрное распредѣленіе ея.

§ 53. Для повѣрки отчета и баланса избирается, за годъ впередъ, Ревизіонная Коммисія изъ пяти пайщиковъ, не состоящихъ ни членами Правленія, ни въ другихъ, замѣщаемыхъ по выбору Общаго Собранія или назначенію Правленія Товарищества, должностяхъ. Пайщики, представляющіе $^1/_5$ часть того капитала, какой представляютъ прибывшіе въ Общее Собраніе пайщики или ихъ довѣренные, имѣютъ право избирать одного члена Ревизіонной Коммисіи, причемъ лица эти уже не принимаютъ участія въ выборахъ каждаго изъ прочихъ членовъ Ревизіонной Коммисіи. Члены Правленія и Директоры-распорядители, по выбытіи ихъ изъ должностей, не могутъ быть избираемы въ члены Ревизіонной Коммисіи въ теченіе двухъ лѣтъ со дня выбытія. Ревизіонной Коммисіи предоставляется, съ разрѣшенія Общаго Собранія, привлекать къ своимъ занятіямъ экспертовъ.

Ревизіонная Коммисія обязана не позже, какъ за мѣсяцъ до дня Общаго Собранія, приступить къ повѣркѣ кассы и капиталовъ и къ ревизіи всѣхъ относящихся къ отчету и балансу книгъ, счетовъ, документовъ и вообще дѣлопроизводства Товарищества. По повѣркѣ отчета и баланса, Ревизіонная Коммисія представляетъ свое по нимъ заключеніе въ Правленіе, которое вноситъ его, съ объясненіями на послѣдовавшія со стороны Ревизіонной Коммисіи замѣчанія, на разсмотрѣніе Общаго Собранія.

Ревизіонная Коммисія можетъ производить осмотръ и ревизію всего имущества Товарищества на мѣстахъ и повѣрку сдѣланныхъ въ теченіе года работъ, равно произведенныхъ расходовъ. Для исполненія этого Правленіе обязано предоставить Коммисіи всѣ необходимые способы. На предварительное разсмотрѣніе Ревизіонной Коммисіи представляются также смѣта и планъ дѣйствій на наступившій годъ, которые вносятся Правленіемъ, съ заключеніемъ Коммисіи, въ Общее Собраніе пайщиковъ. Независимо отъ этого, Ревизіонная Коммисія вправѣ требовать отъ Правленія, въ случаѣ признанной ею надобности, созыва чрезвычайныхъ Общихъ Собраній пайщиковъ (§ 60).

Ревизіонная Коммисія должна вести подробные протоколы своихъ засѣданій, съ включеніемъ въ таковые протоколы всѣхъ имѣвшихъ мѣсто сужденій и заявленныхъ особыхъ мнѣній отдѣльныхъ членовъ Коммисіи. Означенные протоколы, равно всѣ доклады и заключенія Ревизіонной Коммисіи должны быть внесены Правленіемъ, съ его объясненіями, на разсмотрѣніе ближайшаго Общаго Собранія пайщиковъ.

§ 54. Отчетъ и балансъ, по утвержденіи Общимъ Собраніемъ, представляются въ трехъ экземплярахъ въ Министерства Торговли и Промышленности, Финансовъ и Путей Сообщенія. Независимо отъ этого, извлеченіе изъ отчета, составленное согласно статьѣ 473 Устава о прямыхъ налогахъ (Свода Зак. Т. V,

29155

изд. 1903 г.), и балансъ публикуются во всеобщее свѣдѣніе.

§ 55. Въ отношеніи представленія въ мѣстную Казенную Палату годоваго отчета и баланса и въ редакцію «Вѣстника финансовъ, промышленности и торговли», для публикаціи, заключительнаго баланса и извлеченія изъ годоваго отчета, Правленіе Товарищества руководствуется статьями 471—473, 476 и 479 Устава о прямыхъ налогахъ (Свода Зак. Т. V, изд. 1903 г.), отвѣтствуя за неисполненіе по статьямъ 473 и 533 того же Устава.

§ 56. По утвержденіи отчета Общимъ Собраніемъ, изъ суммы, остающейся за покрытіемъ всѣхъ расходовъ и убытковъ, если таковая сумма окажется, отчисляется не менѣе 5% въ запасный капиталъ (§ 57) и опредѣленная Общимъ Собраніемъ сумма на погашеніе первоначальной стоимости недвижимаго и движимаго имущества Товарищества, впредь до полнаго погашенія ея. Остальная затѣмъ сумма распредѣляется слѣдующимъ образомъ: 15% поступаетъ въ особый запасный капиталъ, предназначенный на пополненіе изъ него дивиденда въ тѣ годы, когда таковой не достигнетъ 2% на основной капиталъ, 25%—въ дивидендъ, 40%—въ резервный капиталъ, предназначенный на покрытіе изъ него непредвидѣнныхъ убытковъ (въ случаѣ уничтоженія незастрахованнаго имущества огнемъ, отъ аваріи и т. п.) и на расширеніе предпріятій Товарищества, 15%—въ пользу членовъ Правленія и 5%—на вознагражденіе, по усмотрѣнію Правленія, служащихъ въ Товариществѣ и на образованіе вспомогательнаго капитала, предназначеннаго для выдачи изъ него, на основаніи особыхъ правилъ, утвержденныхъ Общимъ Собраніемъ, пожизненныхъ пенсій служащимъ въ Товариществѣ и рабочимъ, престарѣлымъ или какимъ-нибудь образомъ пострадавшимъ на службѣ Товарищества, или же ихъ семействамъ.

Примѣчаніе. Отчисленія въ особый запасный и резервный капиталы прекращаются, когда первый изъ нихъ достигнетъ одной десятой части, а второй одной четвертой части основнаго капитала, и указанные 15% и 40% распредѣляются по усмотрѣнію Общаго Собранія. Отчисленія возобновляются, если часть означенныхъ капиталовъ будетъ израсходована. Расходованіе резервнаго капитала производится не иначе, какъ по опредѣленію Общаго Собранія пайщиковъ.

§ 57. Обязательное отчисленіе въ запасный капиталъ продолжается, пока онъ не будетъ равняться одной трети основнаго капитала. Обязательное отчисленіе возобновляется, если часть запаснаго капитала будетъ израсходована.

Запасному капиталу можетъ быть дано лишь такое помѣщеніе, которое обезпечивало бы возможность безпрепятственной его реализаціи.

Запасный капиталъ предназначается исключительно на покрытіе непредвидѣнныхъ расходовъ. Расходованіе запаснаго капитала производится не иначе, какъ по опредѣленію Общаго Собранія пайщиковъ.

§ 58. О времени и мѣстѣ выдачи дивиденда Правленіе публикуетъ во всеобщее свѣдѣніе.

§ 59. Дивидендъ, не потребованный въ теченіе десяти лѣтъ, обращается въ собственность Товарищества, за исключеніемъ тѣхъ случаевъ, когда теченіе земской давности считается по закону пріостановленнымъ; въ такихъ случаяхъ съ дивидендными суммами поступаютъ согласно судебному о нихъ рѣшенію или распоряженію опекунскихъ учрежденій. На неполученныя своевременно дивидендныя суммы, хранящіяся въ кассѣ Правленія, проценты не выдаются.

Правленіе не входитъ въ разбирательство, дѣйствительно ли купонъ принадлежитъ предъявителю его, за исключеніемъ тѣхъ случаевъ, когда на выдачу дивиденда по купонамъ наложено судебною властью запрещеніе, или когда предъявленный купонъ окажется однимъ изъ тѣхъ, объ утратѣ которыхъ подано въ Правленіе Товарищества заявленіе.

Общія Собранія пайщиковъ.

§ 60. Общія Собранія пайщиковъ бываютъ обыкновенныя и чрезвычайныя.

Обыкновенныя Собранія созываются Правленіемъ ежегодно не позже Іюня для разсмотрѣнія и утвержденія отчета и баланса за истекшій годъ, смѣты расходовъ и плана дѣйствій наступившаго года, а также для избранія членовъ Правленія и Ревизіонной Коммисіи. Въ этихъ Собраніяхъ обсуждаются и рѣшаются также и другія дѣла, превышающія власть Правленія, или тѣ, кои Правленіемъ будутъ предложены Общему Собранію.

Чрезвычайныя Собранія созываются Правленіемъ или по собственному его усмотрѣнію, или по требованію пайщиковъ, представляющихъ въ совокупности не менѣе одной двадцатой части основнаго капитала, или Ревизіонной Коммисіи. При предъявленіи требованія о созывѣ Собранія должны быть точно указаны предметы, подлежащіе обсужденію

29155 Собранія. Требованіе о созывѣ Собранія подлежитъ исполненію въ теченіе мѣсяца со дня заявленія такого требованія.

§ 61. Общее Собраніе разрѣшаетъ, согласно этому Уставу, всѣ вопросы, до дѣлъ Товарищества относящіеся. Но непремѣнному вѣдѣнію его подлежатъ: *а)* постановленія о пріобрѣтеніи недвижимыхъ имуществъ для Товарищества, о продажѣ, отдачѣ въ аренду и залогѣ таковыхъ имуществъ, Товариществу принадлежащихъ, а равно о расширеніи предпріятія, съ опредѣленіемъ, при расширеніи предпріятія или пріобрѣтеніи недвижимаго имѣнія, порядка погашенія затратъ на таковые предметы, *б)* избраніе и смѣщеніе членовъ Правленія и Ревизіонной и Ликвидаціонной Коммисій, *в)* утвержденіе и измѣненіе инструкцій, *г)* разсмотрѣніе и утвержденіе смѣты расходовъ и плана дѣйствій наступившаго года и отчета и баланса за истекшій годъ, *д)* распредѣленіе прибыли за истекшій операціонный годъ и *е)* разрѣшеніе вопросовъ объ измѣненіи размѣра основнаго капитала, измѣненіи Устава и ликвидаціи дѣлъ Товарищества.

§ 62. О созывѣ Общихъ Собраній дѣлаются публикаціи заблаговременно и, во всякомъ случаѣ, не позже, какъ за двадцать одинъ день до назначеннаго для такого созыва дня. Въ публикаціяхъ означаются въ точности: *а)* день и часъ, на которые созывается Общее Собраніе, *б)* помѣщеніе, въ коемъ оно имѣетъ происходить, и *в)* подробное поименованіе вопросовъ, подлежащихъ обсужденію и рѣшенію Собранія. О томъ же доводится до свѣдѣнія мѣстнаго полицейскаго начальства.

Владѣльцы именныхъ паевъ приглашаются въ Собраніе, независимо отъ публикацій, повѣстками, посылаемыми по почтѣ въ опредѣленный выше срокъ, заказнымъ порядкомъ, по указанному въ книгахъ Правленія мѣстожительству пайщиковъ. Владѣльцы паевъ на предъявителя извѣщаются тѣмъ же порядкомъ, въ случаѣ своевременнаго заявленія ими Правленію о желаніи полученія таковыхъ повѣстокъ по сообщенному ими мѣстожительству.

§ 63. Доклады Правленія по назначеннымъ къ обсужденію вопросамъ должны быть изготовляемы въ достаточномъ количествѣ экземпляровъ и открываемы для разсмотрѣнія пайщиковъ, по крайней мѣрѣ, за семь дней до дня Общаго Собранія.

§ 64. Дѣла, подлежащія разсмотрѣнію въ Общемъ Собраніи, поступаютъ въ него не иначе, какъ чрезъ посредство Правленія, почему пайщики, желающіе сдѣлать какое-либо предложеніе Общему Собранію, должны письменно обратиться съ нимъ въ Правленіе не позже, какъ за двѣ недѣли до Общаго Собранія. Если предложеніе сдѣлано пайщиками, имѣющими въ совокупности не менѣе десяти голосовъ, то Правленіе обязано, во всякомъ случаѣ, представить такое предложеніе слѣдующему Общему Собранію, со своимъ заключеніемъ.

§ 65. Въ Общемъ Собраніи пайщики участвуютъ лично или чрезъ довѣренныхъ, причемъ въ послѣднемъ случаѣ Правленіе должно быть письменно о томъ увѣдомлено. Довѣреннымъ можетъ быть только пайщикъ, и одно лицо не можетъ имѣть болѣе двухъ довѣренностей.

§ 66. Каждый пайщикъ имѣетъ право присутствовать въ Общемъ Собраніи и участвовать въ обсужденіи предлагаемыхъ Собранію вопросовъ лично или чрезъ довѣренныхъ, но въ постановленіяхъ Общаго Собранія участвуютъ только пайщики, пользующіеся правомъ голоса (§§ 67—69).

§ 67. Каждый пай даетъ право на голосъ, но одинъ пайщикъ не можетъ имѣть по своимъ паямъ болѣе того числа голосовъ, на которое даетъ право владѣніе одною десятою частью всего основнаго капитала Товарищества, считая при этомъ по одному голосу на каждый пай.

§ 68. Владѣльцы именныхъ паевъ пользуются правомъ голоса въ Общемъ Собраніи лишь въ томъ случаѣ, если они внесены въ книги Правленія, по крайней мѣрѣ, за семь дней до дня Общаго Собранія, причемъ для участія въ Общемъ Собраніи предъявленія именныхъ паевъ не требуется.

Паи на предъявителя даютъ право голоса въ томъ случаѣ, если они представлены въ Правленіе Товарищества, по крайней мѣрѣ, за семь дней до дня Общаго Собранія и не выданы обратно до окончанія Собранія. Взамѣнъ подлинныхъ паевъ могутъ быть представляемы удостовѣренія (росписки) въ принятіи паевъ на храненіе или въ закладъ какъ государственныхъ, такъ и дѣйствующихъ на основаніи Правительствомъ утвержденныхъ Уставовъ кредитныхъ (мѣстныхъ и иногородныхъ) учрежденій, а также иностранныхъ кредитныхъ учрежденій и банкирскихъ домовъ, кои будутъ избраны для этого Общими Собраніями пайщиковъ и одобрены Министерствомъ Торговли и Промышленности, по соглашенію съ Министерствомъ Финансовъ. Въ удостовѣреніяхъ (роспискахъ) обозначаются нумера паевъ. Иностранныя банкирскія учрежденія, удостовѣренія (росписки) коихъ могутъ быть пред-

ставляемы взамѣнъ подлинныхъ паевъ, должны быть поименованы въ публикаціяхъ о созывѣ Общаго Собранія.

§ 69. Пайщики, состоящіе членами Правленія или Ревизіонной или Ликвидаціонной Коммисій, не пользуются правомъ голоса (ни личне, ни по довѣренности другихъ пайщиковъ) при разрѣшеніи вопросовъ, касающихся привлеченія ихъ къ отвѣтственности или освобожденія отъ таковой, устраненія ихъ отъ должности, назначенія имъ вознагражденія и утвержденія подписанныхъ ими годовыхъ отчетовъ. При постановленіи рѣшеній о заключеніи Товариществомъ договоровъ съ лицомъ, состоящимъ въ числѣ пайщиковъ, лицо это не пользуется правомъ голоса въ Собраніи ни лично, ни по довѣренности другихъ пайщиковъ.

§ 70. Если паи достанутся по наслѣдству или другимъ путемъ въ общее владѣніе нѣсколькимъ лицамъ, то право участія и голоса въ Общихъ Собраніяхъ предоставляется лишь одному изъ нихъ, по ихъ избранію. Правительственныя, общественныя и частныя учрежденія, Общества и Товарищества пользуются въ Общихъ Собраніяхъ правомъ участія и голоса въ лицѣ законныхъ своихъ представителей.

§ 71. Изготовленный Правленіемъ списокъ пайщиковъ, имѣющихъ право участвовать въ Собраніи, съ означеніемъ нумеровъ принадлежащихъ имъ паевъ, выставляется въ помѣщеніи Правленія за четыре дня до Общаго Собранія. Копія означеннаго списка выдается каждому пайщику по его требованію.

§ 72. До открытія Общаго Собранія Ревизіонная Коммисія провѣряетъ составленный Правленіемъ списокъ пайщиковъ (§ 71), причемъ, въ случаѣ требованія явившихся въ Собраніе пайщиковъ, представляющихъ не менѣе $^1/_{20}$ части основнаго капитала, провѣрка означеннаго списка должна быть произведена и въ самомъ Собраніи чрезъ избранныхъ для этого пайщиками изъ своей среды лицъ, въ числѣ не менѣе трехъ, изъ коихъ, по крайней мѣрѣ, одно лицо должно быть избрано той группой пайщиковъ, которая потребовала провѣрки списка.

§ 73. Собраніе открывается Предсѣдателемъ Правленія, или же лицомъ, заступающимъ его мѣсто. Первое Собраніе открывается учредителемъ. По открытіи Собранія, пайщики, имѣющіе право голоса, избираютъ изъ среды своей Предсѣдателя. Предсѣдатель Общаго Собранія не имѣетъ права, по своему усмотрѣнію, откладывать обсужденіе и разрѣшеніе дѣлъ, внесенныхъ въ Общее Собраніе.

29155

§ 74. Для дѣйствительности Общихъ Собраній требуется, чтобы въ нихъ прибыли пайщики или ихъ довѣренные, представляющіе въ совокупности не менѣе одной пятой части основнаго капитала, а для рѣшенія вопросовъ: объ увеличеніи или уменьшеніи основнаго капитала, объ измѣненіи Устава и ликвидаціи дѣлъ требуется прибытіе владѣльцевъ паевъ, представляющихъ не менѣе половины основнаго капитала.

§ 75. Постановленія Общаго Собранія получаютъ обязательную силу, когда приняты будутъ большинствомъ трехъ четвертей голосовъ участвовавшихъ въ подачѣ голоса пайщиковъ или ихъ довѣренныхъ, при исчисленіи сихъ голосовъ на основаніи § 67; избраніе же членовъ Правленія и Ревизіонной и Ликвидаціонной Коммисій производится простымъ большинствомъ голосовъ.

§ 76. Если прибывшіе въ Общее Собраніе пайщики или ихъ довѣренные не будутъ представлять той части основнаго капитала, какая необходима для признанія Общаго Собранія законносостоявшимся (§ 74), или если при рѣшеніи дѣлъ въ Общемъ Собраніи не окажется трехъ четвертей голосовъ одного мнѣнія, не считая случаевъ, когда достаточно простаго большинства голосовъ (§ 75), то не позже, какъ черезъ четыре дня, дѣлается, съ соблюденіемъ правилъ, постановленныхъ въ § 62 для созыва Собраній, вызовъ во вторичное Общее Собраніе, которое назначается не ранѣе 14 дней со дня публикаціи. Собраніе это считается законносостоявшимся, а рѣшеніе его окончательнымъ, не взирая на то, какую часть основнаго капитала представляютъ прибывшіе въ него пайщики или ихъ довѣренные, о чемъ Правленіе обязано предварять пайщиковъ въ самомъ приглашеніи на Собраніе. Въ такомъ вторичномъ Собраніи могутъ быть разсматриваемы лишь тѣ дѣла, которыя подлежали обсужденію или остались неразрѣшенными въ первомъ Общемъ Собраніи, причемъ дѣла эти рѣшаются простымъ большинствомъ голосовъ.

§ 77. Пайщикъ, не согласившійся съ большинствомъ, вправѣ подать особое мнѣніе, о чемъ заносится въ протоколъ Общаго Собранія. Заявившій особое мнѣніе можетъ въ семидневный со дня Собранія срокъ представить, для пріобщенія къ протоколу, подробное изложеніе своего особаго мнѣнія.

§ 78. Голоса въ Общемъ Собраніи подаются закрыто, если того потребуетъ хотя бы одинъ изъ имѣющихъ право голоса пайщиковъ. Закрытая баллотировка обязательна для рѣшеній объ избраніи и

29155 смѣщеніи членовъ Правленія и Ревизіонной и Ликвидаціонной Коммисій Товарищества и привлеченіи ихъ къ отвѣтственности.

§ 79. Рѣшенія, принятыя Общимъ Собраніемъ, обязательны для всѣхъ пайщиковъ, какъ присутствовавшихъ, такъ и отсутствовавшихъ.

§ 80. По дѣламъ, подлежащимъ обсужденію и рѣшенію Общаго Собранія, ведется подробный протоколъ. При изложеніи рѣшеній Собранія указывается, какимъ большинствомъ поданныхъ голосовъ рѣшенія приняты, а равно отмѣчаются заявленныя при этомъ особыя мнѣнія. Протоколы ведетъ лицо, приглашенное Предсѣдателемъ Собранія, причемъ Предсѣдатель Собранія отвѣтственъ за согласованность протокола съ бывшими въ Собраніи сужденіями и рѣшеніями. Правильность протокола удостовѣряютъ своими подписями Предсѣдатель Собранія, а также и другіе пайщики по ихъ желанію, въ числѣ не менѣе трехъ. Засвидѣтельствованныя Правленіемъ копіи протокола Общаго Собранія, особыхъ мнѣній и вообще всѣхъ къ нему приложеній должны быть выдаваемы каждому пайщику, по его требованію.

Разборъ споровъ по дѣламъ Товарищества, отвѣтственность и прекращеніе дѣйствій его.

§ 81. Всѣ споры по дѣламъ Товарищества между пайщиками и между ними и членами Правленія, а равно споры между членами Правленія и прочими выборными по Товариществу лицами и споры Товарищества съ Товариществами, Обществами и частными лицами рѣшаются или въ Общемъ Собраніи пайщиковъ, если обѣ спорящія стороны будутъ на это согласны, или разбираются общимъ судебнымъ порядкомъ.

§ 82. Отвѣтственность Товарищества ограничивается принадлежащимъ ему имуществомъ, а потому, въ случаѣ неудачи предпріятія Товарищества, или при возникшихъ на него искахъ, каждый изъ пайщиковъ отвѣчаетъ только вкладомъ своимъ, поступившимъ уже въ собственность Товарищества, и, сверхъ того, ни личной отвѣтственности, ни какому-либо дополнительному платежу по дѣламъ Товарищества подвергаемъ быть не можетъ.

§ 83. Срокъ существованія Товарищества не назначается. Если по ходу дѣлъ закрытіе Товарищества признано будетъ необходимымъ, то дѣйствія его прекращаются по постановленію Общаго Собранія пайщиковъ. Если по балансу Товарищества окажется потеря двухъ пятыхъ основнаго капитала, и пайщики не пополнятъ его въ теченіе одного года со дня утвержденія Общимъ Собраніемъ отчета, изъ котораго обнаружился недостатокъ капитала, то Товарищество прекращаетъ свои дѣйствія.

Если, при потерѣ двухъ пятыхъ основнаго капитала и при выраженномъ большинствомъ пайщиковъ желаніи пополнить его, кто-либо изъ пайщиковъ не внесетъ въ теченіе указаннаго выше времени причитающагося по принадлежащимъ ему паямъ дополнительнаго платежа, то паи эти объявляются уничтоженными, о чемъ публикуется во всеобщее свѣдѣніе, и замѣняются новыми, подъ тѣми же нумерами, паями, которые продаются Правленіемъ Товарищества чрезъ мѣстнаго маклера. Изъ вырученной отъ продажи сихъ паевъ суммы, за покрытіемъ причитающихся по продажѣ и публикаціи расходовъ, часть, равная дополнительному по паямъ взносу, обращается на пополненіе основнаго капитала, а остатокъ выдается бывшему владѣльцу уничтоженныхъ паевъ.

§ 84. Въ случаѣ прекращенія дѣйствій Товарищества, Общее Собраніе пайщиковъ избираетъ изъ среды своей не менѣе трехъ лицъ въ составъ Ликвидаціонной Коммисіи, назначаетъ, съ утвержденія Министра Торговли и Промышленности, ея мѣстопребываніе и опредѣляетъ порядокъ ликвидаціи дѣлъ Товарищества. Мѣстопребываніе Ликвидаціонной Коммисіи можетъ быть переносимо по постановленію Общаго Собранія, съ утвержденія Министра Торговли и Промышленности. Ликвидаціонная Коммисія, принявъ дѣла отъ Правленія, вызываетъ, чрезъ повѣстки и публикацію, кредиторовъ Товарищества, принимаетъ мѣры къ полному ихъ удовлетворенію, производитъ реализацію имущества Товарищества и вступаетъ въ соглашенія и мировыя сдѣлки съ третьими лицами, на основаніи и въ предѣлахъ, указанныхъ Общимъ Собраніемъ. Суммы, слѣдующія на удовлетвореніе кредиторовъ, а равно необходимыя для обезпеченія полнаго удовлетворенія спорныхъ требованій, вносятся Ликвидаціонной Коммисіей, за счетъ кредиторовъ, въ учрежденія Государственнаго Банка; до того времени не можетъ быть приступлено къ удовлетворенію пайщиковъ, соразмѣрно остающимся въ распоряженіи Товарищества средствамъ. О дѣйствіяхъ своихъ Ликвидаціонная Коммисія представляетъ Общему Собранію отчеты въ сроки, Собраніемъ установленные, и, независимо отъ того, по окончаніи ликвидаціи, представляетъ общій отчетъ. Если, при окончаніи ликвидаціи, не всѣ подлежащія выдачѣ суммы будутъ

вручены по принадлежности, за неявкою лицъ, коимъ онѣ слѣдуютъ, то Общее Собраніе опредѣляетъ, куда деньги эти должны быть отданы на храненіе, впредь до выдачи ихъ, и какъ съ ними надлежитъ поступить, по истеченіи срока давности, въ случаѣ неявки собственника.

§ 85. Какъ о приступѣ къ ликвидаціи, такъ и объ окончаніи ея, съ объясненіемъ послѣдовавшихъ распоряженій, въ первомъ случаѣ—Правленіемъ, а въ послѣднемъ—Ликвидаціонной Коммисіей доносится Министрамъ Торговли и Промышленности и Путей Сообщенія, а также дѣлаются надлежащія публикаціи для свѣдѣнія пайщиковъ и всѣхъ лицъ, къ дѣламъ Товарищества прикосновенныхъ.

§ 86. Правила этого Устава, касающіяся: мѣстопребыванія Правленія, числа членовъ Правленія, сроковъ ихъ избранія и порядка замѣщенія (§§ 35, 36 и 38), числа паевъ, представляемыхъ членами Правленія и Директорами-распорядителями при вступленіи ихъ въ должность (§§ 37 и 42), порядка избранія Предсѣдательствующаго въ Правленіи (§ 39), порядка веденія переписки по дѣламъ Товарищества и подписи выдаваемыхъ Правленіемъ документовъ (§ 45), сроковъ обязательнаго созыва Правленія (§ 48), порядка исчисленія операціоннаго года (§ 51), срока созыва обыкновенныхъ годовыхъ Общихъ Собраній (§ 60), срока предъявленія Правленію предложеній пайщиковъ (§ 64) и числа паевъ, дающаго право голоса въ Общихъ Собраніяхъ (§ 67), могутъ быть измѣняемы по постановленію Общаго Собранія, съ утвержденія Министра Торговли и Промышленности.

§ 87. Въ случаяхъ, не предусмотрѣнныхъ этимъ Уставомъ, Товарищество руководствуется правилами, для акціонерныхъ Компаній постановленными, а равно общими узаконеніями, какъ нынѣ дѣйствующими, такъ и тѣми, кои впослѣдствіи будутъ изданы.

29156.—Апрѣля 26. Высочайше утвержденный Уставъ Тумнинскаго золотопромышленнаго Общества.

Положеніе Совѣта Министровъ, Высочайше утвержденное 26 Апрѣля 1907 года (Собр. Узак. 1907 г. Ноября 8, отд. II, ст. 574).

29157.—Апрѣля 26. Высочайше утвержденный Уставъ Товарищества Ижорской древоточильной и писчебумажной фабрики.

Положеніе Совѣта Министровъ, Высочайше утвержденное 26 Апрѣля 1907 года (Собр. Узак. 1907 г. Ноября 8, отд. II, ст. 575).

29158.—Апрѣля 26. Высочайше утвержденный Уставъ акціонернаго Общества суконной мануфактуры «Г. Ляндсбергъ» въ Томашовѣ, Петроковской губерніи.

Положеніе Совѣта Министровъ, Высочайше утвержденное 27 Апрѣля 1907 года (Собр. Узак. 1907 г. Ноября 8, отд. II, ст. 576).

29159.—Апрѣля 26. Высочайше утвержденный Уставъ акціонернаго Общества Архангельскаго рѣчнаго легкаго пароходства.

Положеніе Совѣта Министровъ, Высочайше утвержденное 26 Апрѣля 1907 года (Собр. Узак. 1907 г. Ноября 27, отд. II, ст. 598).

Уставъ.

I. Цѣль учрежденія Общества, права и обязанности его.

§ 1. Для продолженія и развитія дѣйствій принадлежащаго потомственному почетному гражданину Якову Ефимовичу Макарову въ городѣ Архангельскѣ пассажирскаго рѣчнаго пароходства учреждается въ томъ же городѣ акціонерное Общество, подъ наименованіемъ «Акціонерное Общество Архангельскаго рѣчнаго легкаго пароходства».

Примѣчаніе 1. Учредитель Общества: потомственный почетный гражданинъ Яковъ Ефимовичъ Макаровъ.

Примѣчаніе 2. Передача учредителемъ другимъ лицамъ своихъ правъ и обязанностей по Обществу, присоединеніе новыхъ учредителей и исключеніе котораго либо изъ вновь принятыхъ учредителей допускаются не иначе, какъ съ разрѣшенія Министра Путей Сообщенія, по соглашенію съ Министромъ Торговли и Промышленности.

§ 2. Указанное въ предыдущемъ параграфѣ предпріятіе со всѣмъ принадлежащимъ къ нему имуществомъ, равно контрактами, условіями и обязательствами передается на законномъ основаніи нынѣшнимъ владѣльцемъ въ собственность Общества, съ соблюденіемъ всѣхъ существующихъ на сей предметъ законоположеній. Окончательное опредѣленіе условій передачи вышеозначеннаго имущества предоставляется соглашенію перваго законносостоявшагося Общаго Собранія акціонеровъ съ владѣльцемъ имущества, причемъ, если таковаго соглашенія не послѣдуетъ, Общество считается несостоявшимся.

§ 3. Вопросы объ отвѣтственности за всѣ возникшіе до передачи имущества Обществу долги и

29159 обязательства, лежащіе какъ на владѣльцѣ сего имущества, такъ и на самомъ имуществѣ, равно переводъ таковыхъ долговъ и обязательствъ, съ согласія кредиторовъ, на Общество, разрѣшаются на точномъ основаніи существующихъ гражданскихъ законовъ.

§ 4. Обществу предоставляется право, съ соблюденіемъ существующихъ законовъ, постановленій и правъ частныхъ лицъ и по испрошеніи въ потребныхъ случаяхъ разрѣшенія подлежащаго начальства, пріобрѣтать въ собственность, устраивать и арендовать, соотвѣтственно цѣли учрежденія Общества, строенія, пароходы, суда, пристани, доки, верфи и другія необходимыя для надобностей Общества сооруженія, съ пріобрѣтеніемъ необходимаго для сего движимаго и недвижимаго имущества. Постройка на бечевникахъ пристаней, конторъ, мастерскихъ и складовъ разрѣшается Обществу на общемъ основаніи, по отводу подлежащимъ начальствомъ и по соглашенію въ городахъ—съ городскимъ общественнымъ управленіемъ, собственно на сей предметъ временно и притомъ такъ, чтобы сооруженія эти ни въ какомъ случаѣ не заграждали пути для пѣшихъ и конныхъ сообщеній по всему протяженію бечевника. Въ случаѣ неудобства подобныхъ временныхъ построекъ и необходимости устройства постоянныхъ, возведеніе таковыхъ дозволяется не иначе, какъ съ разрѣшенія Министра Путей Сообщенія и по соглашенію съ владѣльцами прибрежныхъ земель. Постройками этими можетъ быть занято не болѣе половины узаконенной статьями 358 и 359 Устава путей сообщенія (Свода Зак. Т. XII, ч. I, изд. 1857 г.) десятисаженной ширины бечевника.

Примѣчаніе. Пріобрѣтеніе Обществомъ въ собственность или въ срочное владѣніе и пользованіе недвижимыхъ имуществъ въ мѣстностяхъ, гдѣ таковое пріобрѣтеніе воспрещается, по закону, иностранцамъ или лицамъ Іудейскаго вѣроисповѣданія, не допускается.

§ 5. Общество обязано, отнюдь не стѣсняя всѣхъ видовъ судоходства, исполнять всѣ законоположенія, правила и вообще правительственныя распоряженія о судоходствѣ и пароходствѣ, а также постановленія Уставовъ: Строительнаго, Торговаго и путей сообщенія, какъ нынѣ дѣйствующія, такъ и тѣ, какія будутъ изданы впослѣдствіи. Кромѣ того, по требованію Министерства Путей Сообщенія, въ тѣхъ прибрежныхъ мѣстахъ рѣчныхъ путей, гдѣ будутъ находиться агенты Общества, оно обязывается чрезъ этихъ агентовъ производить наблюденія надъ горизонтомъ воды по правиламъ, преподаннымъ Министерствомъ Путей Сообщенія, и сообщать таковыя наблюденія сему Министерству. Въ раіонѣ вѣдомства Архангельскаго Портоваго Управленія плаваніе пароходовъ подчиняется надзору чиновъ сего Управленія, а равно тѣмъ правиламъ, какія установлены или будутъ установлены обязательными постановленіями по сему предмету Архангельскаго Портоваго Управленія. Внѣ водъ, подвѣдомственныхъ Архангельскому Портовому Управленію, относительно судоходно-полицейскаго распорядка при плаваніи судовъ, разстановки ихъ въ мѣстахъ стоянокъ, пропуска черезъ искусственныя сооруженія, соблюденія установленныхъ отличительныхъ знаковъ и огней, приспособленія пароходовъ къ правильному и безопасному плаванію, подачи помощи при несчастныхъ случаяхъ на водѣ и на пристаняхъ и, вообще, правилъ благоустройства по судоходству, пароходы и суда Общества подчиняются какъ существующимъ, такъ и впредь могущимъ быть изданными постановленіямъ, а равно правиламъ, издаваемымъ Министерствомъ Путей Сообщенія.

Примѣчаніе. На принадлежащихъ Обществу пристаняхъ, пароходахъ и судахъ должны находиться въ постоянной готовности и исправности огнегасительные приборы и другія средства тушенія пожара. При возникновеніи таковаго на берегу, пристани и другихъ судахъ, служащіе Общества обязаны немедленно оказывать помощь въ тушеніи и прекращеніи онаго какъ помянутыми огнегасительными снарядами, такъ и самими пароходами съ командою, подчиняясь въ сихъ случаяхъ распоряженіямъ и указаніямъ мѣстнаго судоходнаго или полицейскаго начальства.

§ 6. Общество, его конторы и агенты подчиняются въ отношеніи платежа государственнаго промысловаго налога, таможенныхъ, гербовыхъ, судовыхъ, судоходныхъ и другихъ общихъ и мѣстныхъ сборовъ всѣмъ, какъ общимъ, такъ и къ предпріятію Общества относящимся, правиламъ и постановленіямъ, какъ нынѣ дѣйствующимъ, такъ и тѣмъ, которыя впредь будутъ изданы.

§ 7. Общество отвѣтствуетъ за цѣлость и сохранность ввѣреннаго ему для перевозки пассажирскаго багажа какъ въ пути, такъ при нагрузкѣ и выгрузкѣ, а равно за подмочку мѣстъ и вещей, происшедшую отъ небреженія служащихъ у него лицъ. Но за порчу и утрату, происшедшія не по винѣ Общества, при цѣлости наружной упаковки, отъ самаго свойства укупоренныхъ вещей, отъ доказанной

29159

аваріи или отъ гибели судна, вслѣдствіе непреодолимой силы, Общество отвѣтственности не подлежитъ.

Предварительно открытія своихъ дѣйствій, Общество представляетъ на утвержденіе Министра Путей Сообщенія, по соглашенію съ Министрами Торговли и Промышленности и Внутреннихъ Дѣлъ, подробныя правила о порядкѣ и условіяхъ перевозки пассажировъ и пассажирскаго багажа.

§ 8. Общество вправѣ выбирать служащихъ всѣхъ разрядовъ какъ изъ русскихъ подданныхъ, такъ и изъ иностранныхъ, подчиняясь въ послѣднемъ случаѣ дѣйствующимъ въ Россіи общимъ объ иностранцахъ правиламъ. На должности капитановъ, машинистовъ, судоуправителей и рулевыхъ должны быть назначаемы лица, обладающія необходимыми знаніями и опытностью, причемъ всѣ поименованныя должности, а равно и команды судовъ должны быть замѣщаемы исключительно изъ числа русскихъ подданныхъ. При этомъ на мѣста, гдѣ служащіе имѣютъ соприкосновеніе съ публикою, должны быть назначаемы непремѣнно лица, свободно владѣющія Русскимъ языкомъ.

§ 9. Въ случаѣ распоряженій и дѣйствій конторъ или агентствъ Общества во вредъ интересамъ правительственнымъ или общественнымъ, Правленіе Общества, по требованію Министра Путей Сообщенія, немедленно устраняетъ безпорядки, а въ случаѣ продолженія оныхъ удаляетъ виновныхъ лицъ. Всякаго рода имущественная отвѣтственность за дѣйствія управленій, агентовъ и служащихъ Общества остается на самомъ Обществѣ, которое, удовлетворивъ Правительство или частныхъ лицъ, вѣдается съ виновными на основаніи общихъ законовъ. Если Министерство Путей Сообщенія, въ случаяхъ, признанныхъ имъ нужными, потребуетъ увольненія кого либо изъ служащихъ въ Обществѣ, то сіе послѣднее обязано исполнить такое требованіе неотлагательно и безпрекословно.

§ 10. Всѣ пароходы и суда Общества должны быть достаточной прочности, приспособлены для перевозки пассажировъ и содержимы въ полной исправности и чистотѣ. Опредѣленіе допускаемаго на пароходахъ Общества предѣльнаго числа пассажировъ и количества балласта производится въ порядкѣ освидѣтельствованія судовъ на основаніи установленныхъ по этому предмету правилъ.

Пароходамъ Общества разрѣшается плавать не иначе, какъ по предъявленіи мѣстному начальству актовъ о произведенномъ на основаніи существующихъ узаконеній освидѣтельствованіи пароходовъ со стороны прочности ихъ корпусовъ, исправности паровыхъ котловъ, наличности всѣхъ установленныхъ для паровыхъ судовъ принадлежностей и соблюденія другихъ обязательныхъ для пароходовъ правилъ. Пароходы Общества должны быть снабжены спасательными средствами и приспособленіями, а также имѣть достаточное число шлюпокъ для перевозки пассажировъ и команды во время могущаго произойти на пароходѣ несчастія.

§ 11. Для удостовѣренія въ прочности и надлежащей исправности принадлежащихъ Обществу пароходовъ и судовъ (§ 10), таковые подлежатъ освидѣтельствованію на основаніи установленныхъ правилъ освидѣтельствованія судовъ. Но это освидѣтельствованіе не освобождаетъ Общество отъ отвѣтственности за поврежденія, происшедшія какъ отъ неудовлетворительной постройки самыхъ пароходовъ и судовъ, отъ неисправнаго ихъ содержанія и ремонта, такъ и отъ несвоевременнаго исправленія случившихся въ нихъ поврежденій. Пароходы и суда, которые по освидѣтельствованіи окажутся неблагонадежными, къ плаванію не допускаются.

О всѣхъ происшедшихъ во время плаванія несчастныхъ случаяхъ съ пассажирами или съ командою, равно какъ о поврежденіяхъ въ пароходѣ, вызвавшихъ остановку онаго, командиры пароходовъ и судовъ Общества обязаны сообщать мѣстному судоходному начальству немедленно по прибытіи къ ближайшей пристани.

§ 12. Во всѣхъ постоянныхъ пунктахъ остановки пароходовъ Общество обязывается устроить надлежащія прочныя и удобныя пристани, которыя должны содержаться въ исправномъ видѣ. При остановкѣ пароходовъ для спуска или пріема пассажировъ обязательна подача надлежаще устроенныхъ прочныхъ сходней съ поручнями. На каждомъ пароходѣ, перевозящемъ пассажировъ, долженъ находиться аптечный ящикъ съ общеупотребительными медикаментами и перевязочными средствами для подачи командирами или ихъ помощниками первоначальной врачебной помощи заболѣвшимъ на пароходѣ.

§ 13. На каждомъ пассажирскомъ пароходѣ Общества должна находиться на видномъ мѣстѣ книга для жалобъ, прошнурованная и за печатью Инспектора судоходства. Книга эта хранится у капитана парохода или его помощника и предъявляется по первому требованію пассажира, желающаго занести жалобу. Объявленіе объ этой книгѣ должно быть вывѣшено на видномъ мѣстѣ.

29159 § 14. Для удовлетворенія надобностей Правительства, связанныхъ съ приведеніемъ арміи и флота на военное положеніе (мобилизаціей), а равно и по другимъ обстоятельствамъ, вызываемымъ военными потребностями или соображеніями, всякое судно Общества по требованію Правительства можетъ быть изъято изъ его владѣнія во временное пользованіе или въ полную собственность Правительства. За изъятыя во временное пользованіе суда Правительство производитъ Обществу за все время пользованія оными вознагражденіе по расчету 5% годовыхъ съ первоначальной стоимости и 6% съ современной балансовой стоимости этихъ судовъ. Въ случаѣ порчи судовъ (паровыхъ и непаровыхъ) во время пользованія ими Правительства послѣднее обязуется произвести ремонтъ ихъ на свой счетъ до обратной сдачи судовъ Обществу. Если во время пользованія судно погибнетъ, то Правительство уплачиваетъ Обществу стоимость его по современному балансу, согласно спеціальному опредѣленію Коммисіи, составляемой изъ представителей Министерствъ Финансовъ, Военнаго, Морскаго, Путей Сообщенія и Торговли и Промышленности и депутатовъ отъ Общества. То же правило о вознагражденіи Общества примѣняется и къ судамъ, поступающимъ по распоряженію Правительства въ полную его собственность. Правительство имѣетъ право на взятыхъ имъ въ свое распоряженіе судахъ дѣлать тѣ приспособленія, какія признаетъ полезными, съ тѣмъ, что оно обязано сдать суда обратно Обществу въ прежнемъ ихъ видѣ. Общество, въ случаѣ надобности, предоставляетъ Правительству имѣющіеся у него въ складахъ предметы и матеріалы, необходимые для плаванія, съ уплатою Обществу дѣйствительной стоимости сихъ предметовъ.

Примѣчаніе. Общество обязано подчиняться всѣмъ правиламъ, которыя будутъ изданы Правительствомъ для пароходныхъ предпріятій на случай мобилизаціи войскъ.

§ 15. Публикаціи Общества во всѣхъ указанныхъ въ законѣ и въ настоящемъ Уставѣ случаяхъ дѣлаются въ «Правительственномъ Вѣстникѣ», «Вѣстникѣ финансовъ, промышленности и торговли», «Вѣстникѣ Министерства Путей Сообщенія», вѣдомостяхъ обѣихъ столицъ и губернскихъ по мѣсту нахожденія Правленія вѣдомостяхъ, съ соблюденіемъ установленныхъ правилъ.

§ 16. Общество имѣетъ печать съ изображеніемъ своего наименованія (§ 1).

II. Капиталъ Общества, акціи, права и обязанности владѣльцевъ акцій.

§ 17. Основной капиталъ Общества назначается въ 100.000 рублей, раздѣленныхъ на 500 акцій, по 200 рублей каждая.

§ 18. Все означенное въ § 17 количество акцій распредѣляется между учредителемъ и приглашенными имъ къ участію въ Обществѣ лицами по взаимному соглашенію.

§ 19. Взамѣнъ передаваемаго Обществу указаннаго въ § 2 имущества владѣльцу его разрѣшается получить акціи Общества, по нарицательной цѣнѣ, въ числѣ, опредѣляемомъ по взаимному его соглашенію съ первымъ Общимъ Собраніемъ акціонеровъ, съ оплатою этихъ акцій, взамѣнъ денегъ, упомянутымъ имуществомъ.

§ 20. По распубликованіи настоящаго Устава слѣдующая за акціи сумма, за исключеніемъ тѣхъ акцій, кои, согласно § 19, будутъ выданы за передаваемое Обществу имущество, вносится участниками не долѣе, какъ въ теченіе шести мѣсяцевъ, вся сполна безъ разсрочки, съ запис憂 внесенныхъ денегъ въ установленныя книги и съ выдачею въ полученіи денегъ росписокъ за подписью учредителя, а впослѣдствіи и самыхъ акцій. Полученныя за акціи деньги вносятся учредителемъ вкладомъ въ учрежденія Государственнаго Банка, гдѣ и остаются до востребованія Правленіемъ Общества. Затѣмъ, по представленіи Министру Торговли и Промышленности удостовѣренія о поступленіи въ учрежденія Государственнаго Банка полученныхъ за акціи денегъ, Общество открываетъ свои дѣйствія. Въ противномъ случаѣ Общество считается несостоявшимся, и внесенныя по акціямъ деньги возвращаются сполна по принадлежности.

Примѣчаніе. Книги для записыванія суммъ, вносимыхъ за акціи, ведутся съ соблюденіемъ правилъ, указанныхъ въ пунктахъ 4—10 статьи 2166 Т. X, ч. I, Свода Зак., изд. 1900 года, и предъявляются для приложенія къ шнуру ихъ печати и для скрѣпы по листамъ и надписи Архангельской Городской Управѣ.

§ 21. Оставленныя за учредителемъ акціи вносятся Правленіемъ Общества на храненіе въ учрежденія Государственнаго Банка и не могутъ быть передаваемы третьимъ лицамъ до утвержденія установленнымъ порядкомъ отчета за первый операціонный годъ.

§ 22. Объ учрежденіи Общества или же о томъ, что оно не состоялось (§§ 2 и 20), въ первомъ

случаѣ Правленіе, а въ послѣднемъ—учредитель увѣдомляютъ Министровъ Торговли и Промышленности и Путей Сообщенія и публикуютъ во всеобщее свѣдѣніе.

§ 23. По полной оплатѣ первоначально выпущенныхъ акцій Общество можетъ увеличивать свой капиталъ посредствомъ дополнительныхъ выпусковъ акцій нарицательной цѣны первоначально выпущенныхъ акцій, но не иначе, какъ по постановленію Общаго Собранія акціонеровъ и съ особаго, каждый разъ, разрѣшенія Правительства, порядкомъ, имъ утверждаемымъ.

Примѣчаніе 1. По каждой изъ вновь выпускаемыхъ акцій должна быть вносима пріобрѣтателемъ ея, сверхъ нарицательной цѣны, еще извѣстная премія, равная, по крайней мѣрѣ, причитающейся на каждую изъ акцій предыдущихъ выпусковъ части запаснаго капитала Общества по послѣднему балансу, съ обращеніемъ собранныхъ такимъ путемъ премій на увеличеніе того же запаснаго капитала.

Примѣчаніе 2. Увеличеніе основнаго капитала на общую сумму, не превышающую суммы первоначальнаго выпуска (100.000 р.), производится съ разрѣшенія Министра Торговли и Промышленности, по соглашенію съ Министромъ Путей Сообщенія.

§ 24. При послѣдующихъ выпускахъ акцій преимущественное право на пріобрѣтеніе ихъ имѣютъ владѣльцы акцій Общества предыдущихъ выпусковъ соотвѣтственно числу имѣющихся у нихъ акцій; если же акціи новаго выпуска не будутъ разобраны владѣльцами акцій предыдущихъ выпусковъ сполна, то на остальную часть ихъ открывается, съ разрѣшенія Министра Торговли и Промышленности и на условіяхъ, подлежащихъ предварительному его утвержденію, публичная подписка.

§ 25. Акціи Общества могутъ быть, по желанію владѣльцевъ ихъ, именныя или на предъявителя. На именныхъ акціяхъ означаются званіе, имя и фамилія (фирма) владѣльца. Акціи вырѣзываются изъ книги, означаются нумерами по порядку и выдаются за подписью трехъ членовъ Правленія, бухгалтера и кассира, съ приложеніемъ печати Общества.

Примѣчаніе. Акціи Общества и купонные листы (§ 26) должны быть печатаемы въ Экспедиціи Заготовленія Государственныхъ Бумагъ.

§ 26. Къ каждой акціи прилагается листъ купоновъ на полученіе по нимъ дивиденда въ теченіе десяти лѣтъ; на купонахъ этихъ означаются нумера акцій, къ коимъ каждый изъ нихъ принадлежитъ, и года въ послѣдовательномъ порядкѣ. По истеченіи десяти лѣтъ владѣльцамъ акцій имѣютъ быть выданы новые листы купоновъ, въ томъ же порядкѣ, и на слѣдующія десять лѣтъ и т. д. 29159

§ 27. Передача именныхъ акцій отъ одного лица другому дѣлается передаточною надписью на акціяхъ, которыя, при соотвѣтственномъ заявленіи, должны быть предъявлены Правленію Общества, для отмѣтки передачи въ его книгахъ. Само Правленіе дѣлаетъ передаточную надпись на акціяхъ только въ случаяхъ, предусмотрѣнныхъ въ статьѣ 2167 Т. X, ч. I, Свода Зак., изд. 1900 года, и по судебному опредѣленію. Передача отъ одного лица другому акцій на предъявителя совершается безъ всякихъ формальностей, и владѣльцемъ акцій на предъявителя признается всегда то лицо, которое имѣетъ ихъ въ своихъ рукахъ.

§ 28. Общество въ отношеніи биржеваго обращенія акцій подчиняется всѣмъ узаконеніямъ, правиламъ и распоряженіямъ по этому предмету, какъ нынѣ дѣйствующимъ, такъ и тѣмъ, которыя впредь будутъ изданы.

§ 29. Купоны къ именнымъ акціямъ не могутъ быть передаваемы отдѣльно отъ акцій, за исключеніемъ купоновъ истекшихъ и текущихъ сроковъ; при передачѣ купоновъ истекшихъ и текущихъ сроковъ къ именнымъ акціямъ и купоновъ къ акціямъ на предъявителя не требуется никакихъ передаточныхъ надписей на купонахъ или заявленій о передачѣ ихъ.

§ 30. Утратившій именныя акціи или купоны къ нимъ, за исключеніемъ купоновъ истекшихъ и текущихъ сроковъ, долженъ письменно заявить о томъ Правленію, съ означеніемъ нумеровъ утраченныхъ акцій или купоновъ. Правленіе производитъ за счетъ его публикацію. Если, по прошествіи шести мѣсяцевъ со дня публикаціи, не будетъ доставлено никакихъ свѣдѣній объ утраченныхъ акціяхъ или купонахъ, то выдаются новые акціи или купоны, подъ прежними нумерами и съ надписью, что они выдаются взамѣнъ утраченныхъ.

Объ утратѣ купоновъ истекшихъ и текущихъ сроковъ къ именнымъ акціямъ, акцій на предъявителя и купоновъ къ нимъ Правленіе никакихъ заявленій не принимаетъ, и утратившій означенные купоны лишается права на полученіе по нимъ дивиденда. По наступленіи же срока выдачи новыхъ купонныхъ листовъ по акціямъ на предъявителя таковые выдаются владѣльцамъ акцій на предъявителя.

29159 § 31. Въ случаѣ смерти владѣльца акцій и учрежденія надъ имѣніемъ его опеки, опекуны, по званію своему, въ дѣлахъ Общества никакихъ особыхъ правъ не имѣютъ и подчиняются, наравнѣ съ прочими владѣльцами акцій, общимъ правиламъ сего Устава.

III. Правленіе Общества, права и обязанности его.

§ 32. Управленіе дѣлами Общества принадлежитъ Правленію, находящемуся въ городѣ Архангельскѣ и состоящему изъ трехъ Директоровъ, избираемыхъ Общимъ Собраніемъ акціонеровъ.

§ 33. Для замѣщенія Директоровъ, выбывшихъ до истеченія срока, на который они избраны, или временно лишенныхъ возможности исполнять свои обязанности, избираются Общимъ Собраніемъ акціонеровъ два кандидата. Кандидаты приступаютъ къ исполненію обязанностей Директоровъ по старшинству избранія, при одинаковомъ же старшинствѣ—по большинству полученныхъ при избраніи голосовъ, а въ случаѣ избранія ихъ одинаковымъ числомъ голосовъ—по жребію.

§ 34. Въ Директоры и кандидаты избираются лица, имѣющія на свое имя не менѣе пяти акцій, которыя и хранятся въ кассѣ Общества или въ учрежденіяхъ Государственнаго Банка во все время бытности избранныхъ лицъ въ помянутыхъ званіяхъ и не могутъ быть никому передаваемы до утвержденія отчета и баланса за послѣдній годъ пребыванія акціонеровъ Директорами и кандидатами. Общему Собранію предоставляется, въ случаѣ неимѣнія въ виду акціонеровъ съ вышеозначеннымъ числомъ акцій, которые поступили бы въ Директоры и кандидаты, избирать, по ближайшему своему усмотрѣнію, въ упомянутыя должности и лицъ, не имѣющихъ опредѣленнаго количества акцій, но съ тѣмъ, чтобы избираемый, по избраніи въ должность, пріобрѣлъ на свое имя, въ теченіе одного мѣсяца, установленное выше количество акцій.

§ 35. По прошествіи одного года отъ первоначальнаго избранія Директоровъ и кандидатовъ ежегодно выбываютъ одинъ Директоръ и одинъ кандидатъ, сначала по жребію, а потомъ по старшинству вступленія, и на мѣсто выбывающихъ избираются новые Директоръ и кандидатъ; выбывшіе Директоры и кандидаты могутъ быть избираемы вновь.

§ 36. Кандидатъ, замѣщающій выбывшаго Директора, исполняетъ его обязанности до истеченія срока, на который былъ избранъ выбывшій Директоръ, но не свыше срока, на который былъ избранъ самъ кандидатъ. Кандидаты за время исполненія обязанностей Директоровъ пользуются всѣми правами, Директорамъ присвоенными.

§ 37. Послѣ перваго Собранія, созваннаго учредителемъ, и затѣмъ ежегодно, послѣ годичнаго Общаго Собранія, Директоры избираютъ изъ среды своей Предсѣдателя и заступающаго его мѣсто.

§ 38. Члены Правленія могутъ получать, кромѣ процентнаго изъ чистой прибыли вознагражденія (§ 55), и опредѣленное содержаніе, по назначенію Общаго Собранія акціонеровъ и въ размѣрѣ, имъ опредѣляемомъ.

§ 39. Правленіе распоряжается всѣми дѣлами и капиталами Общества, по примѣру благоустроеннаго коммерческаго дома. Къ обязанности его относится: *а)* пріемъ поступившихъ за акціи Общества денегъ и выдача самыхъ акцій; *б)* устройство, по обряду коммерческому, бухгалтеріи, кассы и письмоводства, а равно и составленіе, на основаніи §§ 50—52, годовыхъ отчета и баланса, смѣты и плана дѣйствій; *в)* опредѣленіе необходимыхъ для службы по Обществу лицъ, съ назначеніемъ имъ предметовъ занятій и содержанія, а равно и ихъ увольненіе; *г)* наемъ и сдача въ аренду пароходовъ и другихъ судовъ; *д)* покупка и продажа движимаго имущества какъ за наличныя деньги, такъ и въ кредитъ; *е)* наемъ складовъ, квартиръ и другихъ помѣщеній; *ж)* страхованіе имущества Общества; *з)* открытіе и закрытіе конторъ и агентствъ Общества, ревизія ихъ и наблюденіе за ихъ дѣйствіями; *и)* выработка условій перевозки пассажировъ и пассажирскаго багажа, съ соблюденіемъ правилъ, въ семъ Уставѣ постановленныхъ; равнымъ образомъ и назначеніе размѣра платы за провозъ пассажировъ и ихъ багажа; *к)* выдача и принятіе къ платежу векселей и другихъ срочныхъ обязательствъ въ предѣлахъ, установленныхъ Общимъ Собраніемъ акціонеровъ; *л)* дисконтъ векселей, поступившихъ на имя Общества; *м)* заключеніе отъ имени Общества договоровъ и условій какъ съ казенными вѣдомствами и Управленіями, такъ и съ частными Обществами и Товариществами, а равно городскими, земскими и сословными учрежденіями и частными лицами; *н)* снабженіе довѣренностями лицъ, опредѣляемыхъ Правленіемъ на службу Общества, не исключая и тѣхъ, которыя будутъ назначены на таковую службу Общимъ Собраніемъ; *о)* совершеніе законныхъ актовъ на пріобрѣтеніе и отчужденіе недвижимой

собственности; *п)* составленіе инструкціи Директору-распорядителю, и *р)* созваніе Общихъ Собраній акціонеровъ и вообще завѣдываніе и распоряженіе всѣми безъ исключенія дѣлами, до Общества относящимися, въ предѣлахъ, установленныхъ Общимъ Собраніемъ. Ближайшій порядокъ дѣйствій Правленія, предѣлы правъ и обязанности его опредѣляются инструкціею, утверждаемою и измѣняемою Общимъ Собраніемъ акціонеровъ.

§ 40. Для ближайшаго завѣдыванія дѣлами Общества, Правленіе, съ утвержденія Общаго Собранія акціонеровъ, можетъ избрать изъ среды своей, или же изъ сторонних лицъ, особаго Директора-распорядителя, съ опредѣленіемъ ему вознагражденія по усмотрѣнію Общаго Собранія акціонеровъ. Директоръ-распорядитель, если онъ изъ числа членовъ Правленія, долженъ представить, сверхъ опредѣленныхъ въ § 34 пяти акцій, еще не менѣе пяти акцій, которыя хранятся на указанныхъ въ томъ же параграфѣ основаніяхъ. Правленіе снабжаетъ Директора-распорядителя инструкціею, утверждаемою и измѣняемою Общимъ Собраніемъ акціонеровъ. Директоръ-распорядитель созываетъ Правленіе по всѣмъ тѣмъ дѣламъ, разрѣшеніе коихъ не предоставлено ему по инструкціи.

Примѣчаніе 1. Если Директоръ - распорядитель будетъ назначенъ не изъ состава Правленія, то кругъ правъ и обязанностей его, а равно размѣръ вносимаго имъ залога опредѣляются особымъ контрактомъ. Такой Директоръ-распорядитель присутствуетъ въ засѣданіяхъ Правленія съ правомъ лишь совѣщательнаго голоса.

Примѣчаніе 2. Изъ общаго числа трехъ Директоровъ не менѣе двухъ, а равно кандидаты и Директоръ-распорядитель, должны быть русскіе подданные.

§ 41. Правленіе производитъ расходы по смѣтамъ, ежегодно утверждаемымъ Общимъ Собраніемъ акціонеровъ, которому предоставляется опредѣлить, до какой суммы Правленіе можетъ расходовать сверхъ смѣтнаго назначенія, въ случаяхъ, не терпящихъ отлагательства, съ отвѣтственностью предъ Общимъ Собраніемъ акціонеровъ за необходимость и послѣдствія сего расхода. О каждомъ такомъ расходѣ должно быть представляемо на усмотрѣніе ближайшаго Общаго Собранія.

§ 42. Поступающія въ Правленіе суммы, не предназначенныя къ немедленному расходованію, вносятся Правленіемъ въ одно изъ кредитныхъ установленій на имя Общества, а получаемые на эти суммы билеты и вообще всѣ документы хранятся въ Правленіи.

§ 43. Вся переписка по дѣламъ Общества производится отъ имени Правленія, за подписью одного изъ Директоровъ. 29159

§ 44. Векселя, довѣренности, договоры, условія, купчія крѣпости и другіе акты, равно требованія на обратное полученіе суммъ Общества изъ кредитныхъ установленій должны быть подписываемы, по крайней мѣрѣ, двумя Директорами. Чеки по текущимъ счетамъ подписываются однимъ изъ Директоровъ, уполномоченнымъ на то постановленіемъ Правленія. Для полученія съ почты денежныхъ суммъ, посылокъ и документовъ достаточно подписи одного изъ Директоровъ съ приложеніемъ печати Общества.

Примѣчаніе 1. Вся переписка по дѣламъ Общества, всѣ по нимъ сношенія и счетоводство въ предѣлахъ Россійской Имперіи производятся на Русскомъ языкѣ.

Примѣчаніе 2. При измѣненіи числа подписей какъ на выдаваемыхъ Правленіемъ документахъ, такъ и на требованіяхъ на обратное полученіе суммъ Общества изъ кредитныхъ установленій, Правленіемъ, съ утвержденія Министра Торговли и Промышленности, по соглашенію съ Министромъ Путей Сообщенія, опредѣляется срокъ, съ котораго означенныя распоряженія вступаютъ въ силу, о чемъ Правленіе обязано поставить въ извѣстность подлежащія кредитныя установленія.

§ 45. Въ необходимыхъ по дѣламъ Общества случаяхъ Правленію предоставляется право ходатайства въ присутственныхъ мѣстахъ и у должностныхъ лицъ, безъ особой на то довѣренности, равно дозволяется Правленію уполномачивать на сей предметъ одного изъ Директоровъ или постороннее лицо; но въ дѣлахъ, производящихся въ судебныхъ установленіяхъ, образованныхъ на основаніи части I Тома XVI Свода Зак., изд. 1892 года, соблюдается статья 27 Устава гражданскаго судопроизводства.

§ 46. Правленіе можетъ уполномачивать за себя особою довѣренностью Директора-распорядителя во всѣхъ тѣхъ случаяхъ, гдѣ необходимо общее Директоровъ дѣйствіе, за исключеніемъ подписи на акціяхъ (§ 25), съ отвѣтственностью Правленія предъ Обществомъ за всѣ распоряженія, которыя будутъ совершены на этомъ основаніи Директоромъ-распорядителемъ.

§ 47. Правленіе собирается по мѣрѣ надобности, но, во всякомъ случаѣ, не менѣе одного раза въ мѣсяцъ. Для дѣйствительности рѣшеній Правленія

29159 требуется присутствіе трехъ членовъ Правленія. Засѣданіямъ Правленія ведутся протоколы, которые подписываются всѣми присутствовавшими членами.

§ 48. Рѣшенія Правленія постановляются по большинству голосовъ, а когда не состоится большинства, то спорный вопросъ переносится на разрѣшеніе Общаго Собранія, которому предоставляются также всѣ тѣ вопросы, по коимъ Правленіе или Ревизіонная Коммисія (§ 52) признаютъ необходимымъ дѣйствовать съ согласія Общаго Собранія акціонеровъ, или кои, на основаніи сего Устава и утвержденной Общимъ Собраніемъ инструкціи, не подлежатъ разрѣшенію Правленія.

Примѣчаніе. Если Директоръ, не согласившійся съ постановленіемъ Правленія, потребуетъ занесенія своего несогласія въ протоколъ, то съ него слагается отвѣтственность за состоявшееся постановленіе.

§ 49. Члены Правленія исполняютъ свои обязанности на основаніи общихъ законовъ и постановленій, въ семъ Уставѣ заключающихся, и, въ случаѣ распоряженій законопротивныхъ, превышенія предѣловъ власти, бездѣйствія и нарушенія какъ сего Устава, такъ и постановленій Общихъ Собраній акціонеровъ, подлежатъ отвѣтственности на общемъ основаніи законовъ.

Примѣчаніе. Члены Правленія могутъ быть смѣняемы, по опредѣленію Общаго Собранія акціонеровъ, и до окончанія срока ихъ службы.

IV. Отчетность по дѣламъ Общества, распредѣленіе прибыли и выдача дивиденда.

§ 50. Операціонный годъ Общества считается съ 1 Января по 1 Января. За каждый минувшій годъ Правленіемъ составляется, для представленія на разсмотрѣніе и утвержденіе обыкновеннаго годоваго Общаго Собранія акціонеровъ (§ 60), подробный годовой отчетъ объ операціяхъ Общества и балансъ его оборотовъ. Печатные экземпляры годовыхъ отчета и баланса раздаются въ Правленіи Общества, за двѣ недѣли до годоваго Общаго Собранія, всѣмъ акціонерамъ, заявляющимъ о желаніи получить таковые. Съ того же времени открываются акціонерамъ, для обозрѣнія въ часы присутствія Правленія, книги Правленія со всѣми счетами, документами и приложеніями, относящимися къ отчету и балансу.

Примѣчаніе. Порядокъ исчисленія операціоннаго года можетъ быть измѣняемъ по постановленію Общаго Собранія акціонеровъ, съ утвержденія Министра Путей Сообщенія, по соглашенію съ Министромъ Торговли и Промышленности.

§ 51. Отчетъ долженъ содержать въ подробности слѣдующія главныя статьи: *а)* состояніе капитала основнаго, съ показаніемъ въ пассивѣ въ отдѣльности капитала, внесеннаго наличными деньгами и выданнаго акціями за переданное Обществу имущество, согласно § 19, а также капиталовъ запаснаго и на погашеніе стоимости имущества, причемъ капиталы Общества, заключающіеся въ процентныхъ бумагахъ, должны быть показываемы не свыше той цѣны, по которой бумаги эти пріобрѣтены; если же биржевая цѣна въ день составленія баланса ниже покупной цѣны, то стоимость бумагъ показывается по биржевому курсу, состоявшемуся въ день заключенія счетовъ; *б)* общій приходъ и расходъ за то время, за которое отчетъ представляется, по всѣмъ операціямъ Общества; *в)* счетъ издержекъ на жалованье служащимъ въ Обществѣ и на прочіе расходы по управленію; *г)* счетъ наличнаго имущества Общества и принадлежащихъ ему запасовъ; *д)* счетъ долговъ Общества на другихъ лицахъ и сихъ послѣднихъ на самомъ Обществѣ; *е)* счетъ доходовъ и убытковъ, и *ж)* счетъ чистой прибыли и примѣрное распредѣленіе ея.

§ 52. Для повѣрки отчета и баланса избирается, за годъ впередъ, Ревизіонная Коммисія изъ пяти акціонеровъ, не состоящихъ ни членами Правленія, ни въ другихъ, замѣщаемыхъ по выбору Общаго Собранія или назначенію Правленія Общества, должностяхъ. Акціонеры, представляющіе одну пятую часть того капитала, какой представляютъ прибывшіе въ Общее Собраніе акціонеры или ихъ довѣренные, имѣютъ право избирать одного члена Ревизіонной Коммисіи, причемъ лица эти уже не принимаютъ участія въ выборахъ каждаго изъ прочихъ членовъ Ревизіонной Коммисіи. Члены Правленія и Директоръ-распорядитель, по выбытіи ихъ изъ должностей, не могутъ быть избираемы въ члены Ревизіонной Коммисіи въ теченіе двухъ лѣтъ со дня выбытія. Ревизіонной Коммисіи предоставляется, съ разрѣшенія Общаго Собранія, привлекать къ своимъ занятіямъ экспертовъ.

Ревизіонная Коммисія обязана не позже, какъ за мѣсяцъ до дня Общаго Собранія, приступить къ повѣркѣ кассы и капиталовъ и къ ревизіи всѣхъ относящихся къ отчету и балансу книгъ, счетовъ, документовъ и вообще дѣлопроизводства Общества. По повѣркѣ отчета и баланса Ревизіонная Ком-

29159

миссія представляетъ свое по нимъ заключеніе въ Правленіе, которое вноситъ его, съ объясненіями на послѣдовавшія со стороны Ревизіонной Коммисіи замѣчанія, на разсмотрѣніе Общаго Собранія.

Ревизіонная Коммисія можетъ производить осмотръ и ревизію всего имущества Общества на мѣстахъ и повѣрку сдѣланныхъ въ теченіе года работъ, равно произведенныхъ расходовъ. Для исполненія этого Правленіе обязано предоставить Коммисіи всѣ необходимые способы. На предварительное разсмотрѣніе Ревизіонной Коммисіи представляются также смѣта и планъ дѣйствій на наступившій годъ, которые вносятся Правленіемъ, съ заключеніемъ Коммисіи, въ Общее Собраніе акціонеровъ. Независимо отъ сего, Ревизіонная Коммисія вправѣ требовать отъ Правленія, въ случаѣ признанной ею надобности, созыва чрезвычайныхъ Общихъ Собраній акціонеровъ (§ 60). Ревизіонная Коммисія должна вести подробные протоколы своихъ засѣданій, съ включеніемъ въ таковые протоколы всѣхъ имѣвшихъ мѣсто сужденій и заявленныхъ особыхъ мнѣній отдѣльныхъ членовъ Коммисіи. Означенные протоколы, равно всѣ доклады и заключенія Ревизіонной Коммисіи, должны быть внесены Правленіемъ, съ его объясненіями, на разсмотрѣніе ближайшаго Общаго Собранія акціонеровъ.

§ 53. Отчетъ и балансъ, по утвержденіи Общимъ Собраніемъ, публикуются во всеобщее свѣдѣніе и представляются въ трехъ экземплярахъ въ Министерства Путей Сообщенія, Финансовъ и Торговли и Промышленности. Независимо отъ сего, извлеченіе изъ отчета, составленное согласно статьѣ 473 Устава о прямыхъ налогахъ (Свода Зак. Т. V, изд. 1903 г.), и балансъ публикуются во всеобщее свѣдѣніе.

§ 54. Въ отношеніи представленія въ мѣстную Казенную Палату годоваго отчета и баланса и въ редакціи «Вѣстника финансовъ, промышленности и торговли» и «Вѣстника Министерства Путей Сообщенія», для публикаціи, заключительнаго баланса и извлеченія изъ годоваго отчета, Правленіе Общества руководствуется статьями 471—473, 476 и 479 Свода Зак. Т. V, Устава о прямыхъ налогахъ, изд. 1903 года, отвѣтствуя за неисполненіе по статьямъ 473 и 533 того же Устава.

§ 55. По утвержденіи отчета Общимъ Собраніемъ изъ годоваго чистаго дохода, т. е. суммы, остающейся за покрытіемъ всѣхъ расходовъ и убытковъ, если таковая сумма окажется, отчисляется не менѣе пяти процентовъ въ запасный капиталъ и не болѣе десяти процентовъ первоначальной стоимости деревянныхъ судовъ и деревянныхъ строеній, не болѣе пяти процентовъ первоначальной стоимости желѣзныхъ судовъ и каменныхъ строеній и десяти процентовъ со стоимости машинъ и прочаго движимаго имущества, на погашеніе стоимости сего имущества, впредь до полнаго погашенія оной. Если остальная затѣмъ сумма не будетъ превышать 6% на основной капиталъ, то она выдается въ дивидендъ; если же сумма эта будетъ превышать означенные 6%, то излишекъ сверхъ 6% распредѣляется по усмотрѣнію Общаго Собранія.

Примѣчаніе. Ближайшія правила относительно употребленія капитала, составляемаго на погашеніе стоимости имущества, опредѣляются, соотвѣтственно цѣли сего капитала, первымъ Общимъ Собраніемъ акціонеровъ.

§ 56. Обязательное отчисленіе въ запасный капиталъ продолжается, пока онъ не будетъ равняться одной трети основнаго капитала; обязательное отчисленіе возобновляется, если часть запаснаго капитала будетъ израсходована.

Примѣчаніе. Запасному капиталу можетъ быть дано лишь такое помѣщеніе, которое обезпечивало бы возможность безпрепятственной его реализаціи.

§ 57. Запасный капиталъ предназначается исключительно на покрытіе непредвидѣнныхъ расходовъ. Расходованіе запаснаго капитала производится не иначе, какъ по опредѣленію Общаго Собранія акціонеровъ.

§ 58. О времени и мѣстѣ выдачи дивиденда Правленіе публикуетъ во всеобщее свѣдѣніе.

§ 59. Дивидендъ, не потребованный въ теченіе десяти лѣтъ, обращается въ собственность Общества, за исключеніемъ тѣхъ случаевъ, когда теченіе земской давности считается по закону пріостановленнымъ; въ такихъ случаяхъ съ дивидендными суммами поступаютъ согласно судебному о нихъ рѣшенію или распоряженію опекунскихъ учрежденій. На неполученныя своевременно дивидендныя суммы, хранящіяся къ кассѣ Правленія, проценты не выдаются.

Примѣчаніе. Правленіе не входитъ въ разбирательство, дѣйствительно ли купонъ принадлежитъ предъявителю его, за исключеніемъ тѣхъ случаевъ, когда на выдачу дивиденда по купонамъ наложено судебною властью запрещеніе, или когда предъявленный купонъ окажется однимъ изъ тѣхъ, объ

29159 утратѣ которыхъ подано въ Правленіе Общества заявленіе.

V. Общія Собранія акціонеровъ.

§ 60. Общія Собранія акціонеровъ бываютъ обыкновенныя и чрезвычайныя.

Обыкновенныя Собранія созываются Правленіемъ ежегодно не позже Апрѣля мѣсяца, для разсмотрѣнія и утвержденія отчета и баланса за истекшій годъ, смѣты расходовъ и плана дѣйствій наступившаго года, а также для избранія членовъ Правленія и Ревизіонной Коммисіи. Въ сихъ Собраніяхъ обсуждаются и рѣшаются также и другія дѣла, превышающія власть Правленія, или тѣ, кои Правленіемъ будутъ предложены Общему Собранію.

Чрезвычайныя Собранія созываются Правленіемъ или по собственному его усмотрѣнію или по требованію акціонеровъ, представляющихъ въ совокупности не менѣе одной двадцатой части основнаго капитала, или Ревизіонной Коммисіи (§ 52). При предъявленіи требованія о созывѣ Собранія должны быть точно указаны предметы, подлежащіе обсужденію Собранія. Требованіе о созывѣ Собранія подлежитъ исполненію въ теченіе мѣсяца со дня заявленія такого требованія.

§ 61. Общее Собраніе разрѣшаетъ, согласно сему Уставу, всѣ вопросы, до дѣлъ Общества относящіеся. Но непремѣнному вѣдѣнію его подлежатъ постановленія: о пріобрѣтеніи судовъ и недвижимыхъ имуществъ для Общества, о продажѣ, отдачѣ въ аренду и залогѣ таковыхъ судовъ и имуществъ, Обществу принадлежащихъ, а равно о расширеніи предпріятія. Общему Собранію предоставляется, при расширеніи предпріятія или пріобрѣтеніи недвижимаго имущества и судовъ, опредѣлить порядокъ погашенія таковыхъ затратъ.

§ 62. О созывѣ Общихъ Собраній дѣлаются публикаціи заблаговременно и во всякомъ случаѣ не позже, какъ за двадцать одинъ день до назначеннаго для такого созыва дня. Въ публикаціяхъ означается въ точности: *а)* день и часъ, на которые созывается Общее Собраніе; *б)* помѣщеніе, въ коемъ оно имѣетъ происходить, и *в)* подробное поименованіе вопросовъ, подлежащихъ обсужденію и рѣшенію Собранія. О томъ же доводится до свѣдѣнія мѣстнаго полицейскаго начальства.

Примѣчаніе. Владѣльцы именныхъ акцій приглашаются въ Общее Собраніе, независимо отъ публикацій, повѣстками, посылаемыми по почтѣ въ опредѣленный выше срокъ заказнымъ порядкомъ, по указанному въ книгахъ Правленія мѣстожительству акціонеровъ. Владѣльцы акцій на предъявителя извѣщаются тѣмъ-же порядкомъ, въ случаѣ своевременнаго заявленія ими Правленію о желаніи полученія таковыхъ повѣстокъ по сообщенному ими мѣстожительству.

§ 63. Доклады Правленія по назначеннымъ къ обсужденію вопросамъ должны быть изготовляемы въ достаточномъ количествѣ экземпляровъ и открываемы для разсмотрѣнія акціонеровъ, по крайней мѣрѣ, за семь дней до дня Общаго Собранія.

§ 64. Дѣла, подлежащія разсмотрѣнію въ Общемъ Собраніи, поступаютъ въ него не иначе, какъ чрезъ посредство Правленія, почему акціонеры, желающіе сдѣлать какое-либо предложеніе Общему Собранію, должны письменно обратиться съ симъ въ Правленіе не позже, какъ за семь дней до Общаго Собранія. Если предложеніе сдѣлано акціонерами, имѣющими въ совокупности не менѣе десяти голосовъ, то Правленіе обязано, во всякомъ случаѣ, представить такое предложеніе слѣдующему Общему Собранію, со своимъ заключеніемъ.

§ 65. Въ Общемъ Собраніи акціонеры участвуютъ лично или чрезъ довѣренныхъ, причемъ въ послѣднемъ случаѣ Правленіе должно быть письменно о томъ увѣдомлено. Довѣреннымъ можетъ быть только акціонеръ, и одно лицо не можетъ имѣть болѣе двухъ довѣренностей.

§ 66. Каждый акціонеръ имѣетъ право присутствовать въ Общемъ Собраніи и участвовать въ обсужденіи предлагаемыхъ Собранію вопросовъ лично или чрезъ довѣренныхъ, но въ постановленіяхъ Общаго Собранія участвуютъ только акціонеры, пользующіеся правомъ голоса (§§ 67—69).

§ 67. Каждыя 3 акціи даютъ право на голосъ, но одинъ акціонеръ не можетъ имѣть по своимъ акціямъ болѣе того числа голосовъ, на которое даетъ право владѣніе одною десятою частью всего основнаго капитала Общества, считая при этомъ по одному голосу на каждыя 3 акціи.

Акціонеры, имѣющіе менѣе 3-хъ акцій, могутъ соединять, по общей довѣренности, свои акціи, для полученія права на одинъ и болѣе голосовъ, до предѣла, выше указаннаго.

§ 68. Владѣльцы именныхъ акцій пользуются правомъ голоса въ Общемъ Собраніи лишь въ томъ случаѣ, если они внесены въ книги Правленія, по крайней мѣрѣ, за 7 дней до дня Общаго Собранія, причемъ для участія въ Общемъ Собраніи предъявленія именныхъ акцій не требуется.

29159

Акціи на предъявителя даютъ право голоса въ томъ случаѣ, если онѣ представлены въ Правленіе Общества, по крайней мѣрѣ, за 7 дней до дня Общаго Собранія и не выданы обратно до окончанія Собранія. Взамѣнъ подлинныхъ акцій могутъ быть представляемы удостовѣренія (росписки) въ принятіи акцій на храненіе или въ закладъ какъ государственныхъ, такъ и дѣйствующихъ на основаніи Правительствомъ утвержденныхъ Уставовъ кредитныхъ (мѣстныхъ и иногородныхъ) учрежденій, а также иностранныхъ кредитныхъ учрежденій и банкирскихъ домовъ, кои будутъ избраны для этого Общими Собраніями акціонеровъ и одобрены Министерствомъ Торговли и Промышленности. Въ удостовѣреніяхъ (роспискахъ) обозначаются нумера акцій. Иностранныя банкирскія учрежденія, удостовѣренія (росписки) коихъ могутъ быть представляемы взамѣнъ подлинныхъ акцій, должны быть поименованы въ публикаціяхъ о созывѣ Общаго Собранія.

§ 69. Акціонеры, состоящіе членами Правленія или Ревизіонной или Ликвидаціонной Коммисій, не пользуются правомъ голоса (ни лично, ни по довѣренности другихъ акціонеровъ) при разрѣшеніи вопросовъ, касающихся привлеченія ихъ къ отвѣтственности или освобожденія отъ таковой, устраненія ихъ отъ должности, назначенія имъ вознагражденія и утвержденія подписанныхъ ими годовыхъ отчетовъ. При постановленіи рѣшеній о заключеніи Обществомъ договоровъ съ лицомъ, состоящимъ въ числѣ акціонеровъ, лицо это не пользуется правомъ голоса въ Собраніи ни лично, ни по довѣренности другихъ акціонеровъ.

§ 70. Если акціи достанутся по наслѣдству или другимъ путемъ въ общее владѣніе нѣсколькимъ лицамъ, то право участія и голоса въ Общихъ Собраніяхъ предоставляется лишь одному изъ нихъ, по ихъ избранію. Правительственныя, общественныя и частныя учрежденія, Общества и Товарищества пользуются въ Общихъ Собраніяхъ правомъ участія и голоса въ лицѣ законныхъ своихъ представителей.

§ 71. Изготовленный Правленіемъ списокъ акціонеровъ, имѣющихъ право участвовать въ Собраніи, съ означеніемъ нумеровъ принадлежащихъ имъ акцій, выставляется въ помѣщеніи Правленія за четыре дня до Общаго Собранія. Копія означеннаго списка выдается каждому акціонеру по его требованію.

§ 72. До открытія Общаго Собранія Ревизіонная Коммисія провѣряетъ составленный Правленіемъ списокъ акціонеровъ (§ 71), причемъ, въ случаѣ требованія явившихся въ Собраніе акціонеровъ, представляющихъ не менѣе $^1/_{20}$ части основнаго капитала, провѣрка означеннаго списка должна быть произведена и въ самомъ Собраніи чрезъ избранныхъ для этого акціонерами изъ своей среды лицъ, въ числѣ не менѣе трехъ, изъ коихъ, по крайней мѣрѣ, одно лицо должно быть избрано той группой акціонеровъ, которая потребовала провѣрки списка.

§ 73. Собраніе открывается Предсѣдателемъ Правленія, или же лицомъ, заступающимъ его мѣсто. По открытіи Собранія, акціонеры, имѣющіе право голоса, избираютъ изъ среды своей Предсѣдателя. Предсѣдатель Общаго Собранія не имѣетъ права по своему усмотрѣнію откладывать обсужденіе и разрѣшеніе дѣлъ, внесенныхъ въ Общее Собраніе.

Примѣчаніе. Первое Собраніе открывается учредителемъ.

§ 74. Для дѣйствительности Общихъ Собраній требуется, чтобы въ нихъ прибыли акціонеры или ихъ довѣренные, представляющіе въ совокупности не менѣе одной пятой части основнаго капитала, а для рѣшенія вопросовъ: о расширеніи предпріятія, объ увеличеніи или уменьшеніи основнаго капитала, объ измѣненіи Устава и ликвидаціи дѣлъ, требуется прибытіе владѣльцевъ акцій, представляющихъ не менѣе половины основнаго капитала.

§ 75. Постановленія Общаго Собранія получаютъ обязательную силу, когда приняты будутъ большинствомъ трехъ четвертей голосовъ участвовавшихъ въ подачѣ голоса акціонеровъ или ихъ довѣренныхъ, при исчисленіи сихъ голосовъ на основаніи § 67.

§ 76. Избраніе членовъ Правленія и Ревизіонной и Ликвидаціонной Коммисій производится простымъ большинствомъ голосовъ.

§ 77. Если прибывшіе въ Общее Собраніе акціонеры или ихъ довѣренные не будутъ представлять той части основнаго капитала, какая необходима для признанія Общаго Собранія законносостоявшимся (§ 74), или если при рѣшеніи дѣлъ въ Общемъ Собраніи не окажется трехъ четвертей голосовъ одного мнѣнія, не считая случаевъ, когда достаточно простаго большинства голосовъ (§§ 75 и 76), то не позже, какъ черезъ четыре дня, дѣлается, съ соблюденіемъ правилъ, постановленныхъ въ § 62 для созыва Собраній, вызовъ во вторичное Общее Собраніе, которое назначается не ранѣе 14 дней со дня публикаціи. Собраніе это считается

*

29159 законносостоявшимся, а рѣшеніе его окончательнымъ, не взирая на то, какую часть основнаго капитала представляютъ прибывшіе въ него акціонеры или ихъ довѣренные, о чемъ Правленіе обязано предварять акціонеровъ въ самомъ приглашеніи на Собраніе. Въ такомъ вторичномъ Собраніи могутъ быть разсматриваемы лишь тѣ дѣла, которыя подлежали обсужденію или остались неразрѣшенными въ первомъ Общемъ Собраніи, причемъ дѣла эти рѣшаются простымъ большинствомъ голосовъ.

§ 78. Акціонеръ, не согласившійся съ большинствомъ, вправѣ подать особое мнѣніе, о чемъ заносится въ протоколъ Общаго Собранія. Заявившій особое мнѣніе можетъ, въ семидневный со дня Собранія срокъ, представить, для пріобщенія къ протоколу, подробное изложеніе своего особаго мнѣнія.

§ 79. Голоса въ Общемъ Собраніи подаются закрыто, если того потребуетъ хотя бы одинъ изъ имѣющихъ право голоса акціонеровъ. Закрытая баллотировка обязательна для рѣшеній объ избраніи и смѣщеніи членовъ Правленія и Ревизіонной и Ликвидаціонной Коммисій Общества и привлеченіи ихъ къ отвѣтственности.

§ 80. Рѣшенія, принятыя Общимъ Собраніемъ, обязательны для всѣхъ акціонеровъ, какъ присутствовавшихъ, такъ и отсутствовавшихъ.

§ 81. По дѣламъ, подлежащимъ обсужденію и рѣшенію Общаго Собранія, ведется подробный протоколъ. При изложеніи рѣшеній Собранія указывается, какимъ большинствомъ поданныхъ голосовъ рѣшенія приняты, а равно отмѣчаются заявленныя при этомъ особыя мнѣнія. Протоколы ведетъ лицо, приглашенное Предсѣдателемъ Собранія, причемъ Предсѣдатель Собранія отвѣтственъ за согласованность протокола съ бывшими въ Собраніи сужденіями и рѣшеніями. Правильность протокола удостовѣряютъ своими подписями Предсѣдатель Собранія, а также и другіе акціонеры, по ихъ желанію, въ числѣ не менѣе трехъ. Засвидѣтельствованныя Правленіемъ копіи протокола Общаго Собранія, особыхъ мнѣній и вообще всѣхъ къ нему приложеній должны быть выдаваемы каждому акціонеру, по его требованію.

VI. Разборъ споровъ по дѣламъ Общества, отвѣтственность и прекращеніе дѣйствій его.

§ 82. Всѣ споры по дѣламъ Общества между акціонерами и между ними и членами Правленія, а равно споры между членами Правленія и прочими выборными по Обществу лицами и споры Общества съ другими Обществами и частными лицами, рѣшаются или въ Общемъ Собраніи акціонеровъ, если обѣ спорящія стороны будутъ на это согласны, или разбираются общимъ судебнымъ порядкомъ.

§ 83. Отвѣтственность Общества ограничивается принадлежащимъ ему имуществомъ, а потому, въ въ случаѣ неудачи предпріятія Общества или при возникшихъ на него искахъ, каждый изъ акціонеровъ отвѣчаетъ только вкладомъ своимъ, поступившимъ уже въ собственность Общества въ размѣрѣ 200 рублей на акцію, и, сверхъ того, ни личной отвѣтственности, ни какому-либо дополнительному платежу по дѣламъ Общества подвергаемъ быть не можетъ.

§ 84. Срокъ существованія Общества не назначается. Если по ходу дѣлъ закрытіе Общества признано будетъ необходимымъ, то дѣйствія его прекращаются по постановленію Общаго Собранія акціонеровъ. Если по балансу Общества окажется потеря двухъ пятыхъ основнаго капитала и акціонеры не пополнятъ его въ теченіе одного года со дня утвержденія Общимъ Собраніемъ отчета, изъ котораго обнаружится недостатокъ капитала, то Общество прекращаетъ свои дѣйствія.

Если, при потерѣ двухъ пятыхъ основнаго капитала и при выраженномъ большинствомъ акціонеровъ желаніи пополнить его, кто-либо изъ акціонеровъ не внесетъ въ теченіе указаннаго выше времени причитающагося по принадлежащимъ ему акціямъ дополнительнаго платежа, то акціи эти объявляются уничтоженными, о чемъ публикуется во всеобщее свѣдѣніе, и замѣняются новыми, подъ тѣми же нумерами, акціями, которыя продаются Правленіемъ Общества чрезъ мѣстнаго маклера. Изъ вырученной отъ продажи сихъ акцій суммы, за покрытіемъ причитающихся по продажѣ и публикаціи расходовъ, часть, равная дополнительному по акціямъ взносу, обращается на пополненіе основнаго капитала, а остатокъ выдается бывшему владѣльцу уничтоженныхъ акцій.

§ 85. Въ случаѣ прекращенія дѣйствій Общества Общее Собраніе акціонеровъ избираетъ изъ среды своей не менѣе трехъ лицъ въ составъ Ликвидаціонной Коммисіи, назначаетъ, съ утвержденія Министра Торговли и Промышленности, ея мѣстопребываніе и опредѣляетъ порядокъ ликвидаціи дѣлъ Общества. Коммисія эта принимаетъ дѣла отъ Правленія. Ликвидаторы вызываютъ, чрезъ повѣстки и

публикацію, кредиторовъ Общества, принимаютъ мѣры къ полному ихъ удовлетворенію, производятъ реализацію имущества Общества и вступаютъ въ соглашенія и мировыя сдѣлки съ третьими лицами, на основаніи и въ предѣлахъ, указанныхъ Общимъ Собраніемъ. Суммы, слѣдующія на удовлетвореніе кредиторовъ, а равно необходимыя для обезпеченія полнаго удовлетворенія спорныхъ требованій, вносятся ликвидаторами, за счетъ кредиторовъ, въ учрежденія Государственнаго Банка; до того времени не можетъ быть приступлено къ удовлетворенію акціонеровъ, соразмѣрно остающимся въ распоряженіи Общества средствамъ. О дѣйствіяхъ своихъ ликвидаторы представляютъ Общему Собранію отчеты въ сроки, Собраніемъ установленные, и, независимо отъ того, по окончаніи ликвидаціи, представляютъ общій отчетъ. Если, при окончаніи ликвидаціи, не всѣ подлежащія выдачѣ суммы будутъ вручены по принадлежности, за неявкою лицъ, коимъ онѣ слѣдуютъ, то Общее Собраніе опредѣляетъ, куда деньги эти должны быть отданы на храненіе, впредь до выдачи ихъ, и какъ съ ними надлежитъ поступить, по истеченіи срока давности, въ случаѣ неявки собственника.

Примѣчаніе. Мѣстопребываніе Ликвидаціонной Коммисіи можетъ быть переносимо, по постановленію Общаго Собранія, съ утвержденія Министра Торговли и Промышленности.

§ 86. Какъ о приступѣ къ ликвидаціи, такъ и объ окончаніи оной, съ объясненіемъ послѣдовавшихъ распоряженій, въ первомъ случаѣ—Правленіемъ, а въ послѣднемъ—ликвидаторами, доносится Министрамъ Торговли и Промышленности и Путей Сообщенія, а также дѣлаются надлежащія публикаціи для свѣдѣнія акціонеровъ и всѣхъ лицъ, къ дѣламъ Общества прикосновенныхъ.

§ 87. Правила настоящаго Устава, касающіяся: мѣстопребыванія Правленія, числа членовъ Правленія, сроковъ ихъ избранія и порядка замѣщенія (§§ 32, 33, 35 и 36), числа акцій, представляемыхъ членами Правленія и Директоромъ-распорядителемъ при вступленіи на должность (§§ 34 и 40), порядка избранія Предсѣдательствующаго въ Правленіи (§ 37), порядка веденія переписки по дѣламъ Общества и подписи выдаваемыхъ Правленіемъ документовъ (§§ 43 и 44), сроковъ обязательнаго созыва Правленія (§ 47), порядка исчисленія операціоннаго года (§ 50), срока созыва обыкновенныхъ годовыхъ Общихъ Собраній (§ 60), срока предъявленія Правленію предложеній акціонеровъ (§ 64) и числа акцій, дающаго право голоса въ Общихъ Собраніяхъ (§ 67), могутъ быть измѣняемы, по постановленію Общаго Собранія акціонеровъ, съ утвержденія Министра Торговли и Промышленности, по соглашенію съ Министромъ Путей Сообщенія. 29160 29161 29162

§ 88. Въ случаяхъ, не предусмотрѣнныхъ симъ Уставомъ, Общество руководствуется правилами, для акціонерныхъ Компаній и пароходныхъ предпріятій постановленными, а равно общими узаконеніями, какъ нынѣ дѣйствующими, такъ и тѣми, кои будутъ впослѣдствіи изданы.

29160.—Апрѣля 26. Высочайше утвержденное положеніе Совѣта Министровъ (Собр. Узак. 1908 г. Января 12, отд. I, ст. 37).—*О предоставленіи заурядъ-прапорщикамъ права льготнаго проѣзда по желѣзнымъ дорогамъ.*

Совѣтъ Министровъ положилъ утвердить слѣдующее представленіе Военнаго Министра:

Распространить въ военное время на всѣхъ заурядъ-прапорщиковъ, а въ мирное время на заурядъ-прапорщиковъ, находящихся въ Юнкерскихъ, Военныхъ и спеціальныхъ Училищахъ, право льготнаго проѣзда по желѣзнымъ дорогамъ во II классѣ съ билетомъ III класса, примѣнительно къ существующему порядку для штабъ-и оберъ-офицеровъ гвардіи, арміи и флота.

Государь Императоръ, въ 26-й день Апрѣля 1907 года, на положеніе Совѣта Министровъ Высочайше соизволилъ.

29161.—Апрѣля 26. Высочайше утвержденное положеніе Военнаго Совѣта (Собр. Узак. 1907 г. Декабря 14, отд. 1, ст. 1476).—*Объ увеличеніи ежегоднаго пособія Кубанской Общинѣ сестеръ милосердія.*

Высочайше утвержденнымъ, 26 Апрѣля 1907 года, положеніемъ Военнаго Совѣта постановлено:

Взамѣнъ выдаваемаго Кубанской Общинѣ сестеръ милосердія изъ общаго войсковаго капитала Кубанскаго казачьяго войска ежегоднаго пособія въ 2.000 рублей (прик. по военн. вѣд. 1903 г., № 413), выдавать названной Общинѣ съ 1907 года изъ того же источника по 3.000 рублей въ годъ.

29162.—Апрѣля 26. Высочайшее повелѣніе, объявленное Министромъ Юстиціи (Собр. Узак. 1907 г. Іюня 1, отд. I, ст. 840).—*Объ из-*

29163 *данiи двадцать четвертаго Тома Третьяго Полнаго Собранiя Законовъ.*

29164 Государь Императоръ, соблаговоливъ принять составленный Государственною Канцеляріею два-

29165 дцать четвертый Томъ Третьяго Полнаго Собранія Законовъ, заключающій въ себѣ узаконенія за

29166 1904 годъ, въ 26-й день Апрѣля 1907 года, Высочайше соизволилъ на внесеніе онаго въ Правительствующій Сенатъ, для обнародованія.

О таковой Монаршей волѣ, сообщенной Государственнымъ Секретаремъ, Министръ Юстиціи, 2 Мая 1907 года, предложилъ Правительствующему Сенату, для распубликованія.

29165.—Апрѣля 27. Высочайше утвержденное положеніе Совѣта Министровъ (Собр. Узак. 1907 г. Іюня 1, отд. I, ст. 839). — *Объ уравненіи правъ землевладѣнія жителей Сухумскаго округа.*

Совѣтъ Министровъ полагалъ:

Высочайшее повелѣніе 31 Мая 1880 года объ ограниченіи правъ по земельному устройству виновныхъ въ мятежѣ 1877 года лицъ Абхазскаго населенія Сухумскаго отдѣла (нынѣ округа) отмѣнить, съ тѣмъ, чтобы отводимые жителямъ Адзюбжинской, Тамышской, Джгердинской, Чиловской, Моквинской, Беслахубской (бывшей Аквасской), Ткварчельской, Квитаульской, Гупской, Колдахварской, Лдзавской, Блабурхвинской, Бармышской, Мугудзырхвинской, Отхарской, Джирхвинской, Звандрипшской, Дурюпшинской, Лыхнинской, Ацынской, Ачандарской и Абгархукской общинъ Сухумскаго округа земельные надѣлы утверждены были за ними на правѣ собственности, съ распространеніемъ этого права и на земли, уже отведенныя симъ лицамъ въ потомственное подворное пользованіе.

Государь Императоръ, въ 27-й день Апрѣля 1907 года, на сіе Высочайше соизволилъ.

29164.—Апрѣля 27. Высочайше утвержденное положеніе Совѣта Министровъ (Собр. Узак. 1907 г. Іюня 5, отд. I, ст. 850).—*Объ отнесеніи города Брянска съ его уѣздомъ, Орловской губерніи, къ числу мѣстностей, въ коихъ воспрещается жительство и пребываніе лицамъ, подвергаемымъ по судебнымъ приговорамъ надзору полиціи.*

Высочайше утвержденнымъ, въ 27-й день Апрѣля 1907 года, положеніемъ Совѣта Министровъ постановлено: городъ Брянскъ съ его уѣздомъ, Орловской губерніи, включить въ число мѣстностей, въ коихъ, на основаніи статьи 58[2] Уложенія о наказаніяхъ (Свода Зак. Т. XV, по Прод. 1902 г.), воспрещается жительство и пребываніе лицамъ, подвергаемымъ по судебнымъ приговорамъ надзору полиціи.

29165.—Апрѣля 27. Высочайше утвержденное положеніе Совѣта Министровъ (Собр. Узак. 1907 г. Августа 17, отд. I, ст. 1064).—*Объ отнесеніи города Брянска съ его уѣздомъ, Орловской губерніи, къ числу мѣстностей, въ коихъ воспрещается жительство и пребываніе лицамъ, подвергаемымъ по судебнымъ приговорамъ надзору полиціи.*

Высочайше утвержденнымъ, 27 Апрѣля 1907 года, особымъ журналомъ Совѣта Министровъ постановлено: включить городъ Брянскъ съ его уѣздомъ, Орловской губерніи, въ число мѣстностей, въ коихъ, на основаніи статьи 58[2] Уложенія о наказаніяхъ (Свода Зак. Т. XV, по Прод. 1902 г.), воспрещается жительство и пребываніе лицамъ, подвергаемымъ по судебнымъ приговорамъ надзору полиціи.

29166.—Апрѣля 27. Высочайше утвержденныя Временныя Правила для дачи и исполненія на казенныхъ горныхъ заводахъ нарядовъ Военнаго и Морскаго Министерствъ.

Положеніе Совѣта Министровъ, Высочайше утвержденное 27 Апрѣля 1907 года (Собр. Узак. 1907 г. Октября 19, отд. I, ст. 1266).—Государь Императоръ, по представленію Совѣта Министровъ, 27 Апрѣля 1907 года, Высочайше соизволилъ вновь утвердить на пять лѣтъ, съ нѣкоторыми лишь измѣненіями, существующія Временныя Правила для дачи и исполненія казенными горными заводами нарядовъ Военнаго и Морскаго Министерствъ (3-е Полн. Собр. Зак. Т. XXII, № 21333).

На подлинныхъ Собственною Его Императорскаго Величества рукою написано:

«*Быть по сему*».

Временныя Правила.

А. Предметы, изготовляемые на казенныхъ заводахъ для арміи и флота.

§ 1. Изготовленіе для Военнаго и Морскаго Министерствъ стальныхъ артиллерійскихъ орудій, сна-

29166

рядовъ, холоднаго оружія и металловъ производится преимущественно на казенныхъ горныхъ заводахъ, на основаніи нижеслѣдующихъ правилъ.

§ 2. Горнымъ заводамъ даются слѣдующіе ежегодные обязательные наряды:

а) Военное Министерство обезпечиваетъ горному вѣдомству заказъ стальныхъ орудій въ окончательно отдѣланномъ и неотдѣланномъ видѣ и стальныхъ снарядовъ въ окончательно отдѣланномъ видѣ, соображаясь какъ со средствами заводовъ артиллерійскаго вѣдомства, такъ и по возможности относительно числа заказываемыхъ орудій и снарядовъ, съ дѣйствительной производительностью и существующимъ оборудованіемъ заводовъ какъ горныхъ, такъ и Обуховскаго сталелитейнаго завода, и при условіи, что заявленныя горнымъ вѣдомствомъ на орудія и снаряды цѣны будутъ признаны Коммисіей по дачѣ нарядовъ казеннымъ горнымъ заводамъ выгодными для Военнаго Министерства. Чугунные снаряды заказываются Военнымъ Министерствомъ горному вѣдомству въ количествѣ, не менѣе соотвѣтствующаго ежегодному расходу ихъ на практику артиллеріи, а бѣлое оружіе—въ количествѣ, обусловливаемомъ дѣйствительною потребностью въ этихъ предметахъ.

б) Морское Министерство предоставляетъ преимущественно горному вѣдомству заказъ артиллерійскихъ чугунныхъ и стальныхъ снарядовъ, для удовлетворенія ежегодной потребности въ нихъ флота, если по техническимъ качествамъ, цѣнѣ и срокамъ изготовленія снаряды съ казенныхъ горныхъ заводовъ имѣютъ преимущества предъ подобными издѣліями другихъ казенныхъ и частныхъ заводовъ.

§ 3. Горному вѣдомству предоставляется преимущественное право получать на свои заводы наряды и на артиллерійскіе предметы, не упомянутые въ § 2, а также на арсенальное желѣзо, цѣнную болванку и другіе металлы, по взаимному соглашенію съ Министерствами Военнымъ и Морскимъ.

§ 4. Горное вѣдомство обязуется поставлять въ заводы и техническія учрежденія Военнаго и Морскаго Министерствъ чугунъ въ размѣрѣ, необходимомъ для изготовленія этими заведеніями предметовъ вооруженія.

Примѣчаніе. Военное и морское вѣдомства имѣютъ право требовать чугунъ выплавки опредѣленныхъ заводовъ, причемъ это требованіе выполняется горнымъ вѣдомствомъ, по удовлетвореніи потребностей собственныхъ заводовъ въ этихъ чугунахъ на предметы вооруженія.

Б. Порядокъ разсмотрѣнія и дачи нарядовъ.

§ 5. Ежегодно къ 1 Апрѣля года, предшествующаго тому, на который дается нарядъ, Военное и Морское Министерства сообщаютъ Горному Департаменту вѣдомости всѣхъ тѣхъ предметовъ, которые могутъ быть изготовлены на горныхъ заводахъ и которые предполагается заготовить въ будущемъ году.

Къ этимъ вѣдомостямъ прилагаются описанія и чертежи или образцы заказываемыхъ издѣлій, пріемныя инструкціи, если таковыя уже выработаны, указанія сроковъ, въ которые эти предметы должны быть окончательно сданы по назначенію, и существующія въ частной промышленности или на другихъ казенныхъ заводахъ не горнаго вѣдомства цѣны на заказываемые предметы.

Примѣчаніе. Сообщеніе Горному Департаменту чертежей и описаній обязательно лишь для издѣлій, не выполнявшихся прежде на горныхъ заводахъ, или тѣхъ, конструкція которыхъ измѣнена.

§ 6. Для разсмотрѣнія условій заказа казеннымъ горнымъ заводамъ и подробнаго ихъ разъясненія учреждается особая Коммисія подъ предсѣдательствомъ Товарища Генералъ-Фельдцейхмейстера, или лица, имъ назначеннаго, изъ представителей вѣдомствъ: военнаго, морскаго, торговли и промышленности, финансовъ и Государственнаго Контроля. Занятія Коммисіи открываются ежегодно не позже 1 Мая и должны быть окончены въ теченіе трехъ недѣль.

§ 7. Коммисія разсматриваетъ всѣ условія заказа, причемъ представители Министерства Торговли и Промышленности указываютъ на тѣ измѣненія въ условіяхъ наряда, которыя необходимы какъ для успѣшнаго его выполненія, такъ и для возможнаго пониженія стоимости издѣлій.

Заключенія Коммисіи относительно цѣнъ и прочихъ условій заказа выражаются въ особомъ журналѣ и въ прилагаемыхъ къ нему вѣдомостяхъ, послѣ чего нарядъ считается состоявшимся и копіи съ журнала и вѣдомостей сообщаются подлежащимъ Министерствамъ.

§ 8. Если заявленныя Коммисіи предложенія представителей Министерства Торговли и Промышленности относительно условій обязательнаго, опредѣляемаго § 2 наряда, не могутъ быть согласованы съ требованіями военнаго и морскаго вѣдомствъ, то Коммисія, въ особомъ журналѣ, излагаетъ причины разногласій, и тогда окончательное рѣшеніе вопро-

29166 совъ, возбужденныхъ такими разногласіями, предоставляется взаимному соглашенію заинтересованныхъ Министерствъ.

Когда такое соглашеніе послѣдуетъ, Коммисія, руководствуясь имъ, дѣлаетъ окончательное постановленіе о заказахъ.

§ 9. Если Военное или Морское Министерство, по закрытіи учрежденной, согласно § 6, Коммисіи, признаютъ необходимымъ сдѣлать новый заказъ предметовъ, или увеличить уже данный заказъ, то заказывающее Министерство сообщаетъ Горному Департаменту объ условіяхъ такого заказа письменно, или вызываетъ его представителей для совмѣстныхъ съ нимъ соглашеній.

Въ случаѣ особенно спѣшныхъ нарядовъ или при измѣненіи сроковъ, или другихъ условій уже данныхъ заказовъ, Военное и Морское Министерства, сообщая объ этомъ Горному Департаменту, имѣютъ право въ то же время обратиться съ соотвѣтствующими предложеніями непосредственно къ Горнымъ Начальникамъ, которые и входятъ въ прямыя сношенія съ заказывающими вѣдомствами, донося о томъ въ то же время Горному Департаменту.

§ 10. Въ случаѣ, если при выполненіи нарядовъ техниками завода будутъ обнаружены какія-либо неточности или неясности въ описаніяхъ, чертежахъ, инструкціяхъ и числовыхъ данныхъ, а равно если будутъ предложены какія-либо измѣненія въ способахъ выдѣлки издѣлій, ведущія къ удешевленію или улучшенію ихъ и вызывающія необходимость измѣненія данныхъ заводамъ техническихъ условій, то Горные Начальники, совмѣстно съ Пріемщиками, представляютъ о томъ непосредственно вѣдомству, заказавшему издѣлія. Рѣшенія, которыя будутъ по такимъ вопросамъ приняты, сообщаются, для выигрыванія времени, прямо на заводы, съ увѣдомленіемъ о томъ Горнаго Департамента.

§ 11. Если казенные заводы, вслѣдствіе какихъ-либо причинъ, не могутъ выполнить наряда въ назначенный срокъ, то они должны представлять о томъ, чрезъ Горный Департаментъ, для заблаговременнаго испрошенія согласія подлежащаго вѣдомства на отсрочку. Если таковаго согласія не послѣдуетъ, то непоставленныя въ срокъ издѣлія остаются въ нарядѣ лишь по взаимному соглашенію Министерствъ.

Примѣчаніе. Неоконченныя къ сроку издѣлія, по усмотрѣнію военнаго и морскаго вѣдомствъ, могутъ быть зачисляемы въ счетъ опредѣленнаго § 2 обязательнаго наряда одного изъ послѣдующихъ годовъ, но не иначе, какъ неоконченныя орудія—въ счетъ заказа орудій, а снаряды—въ счетъ снарядовъ.

§ 12. Въ тѣхъ случаяхъ, когда горные заводы участвуютъ въ общей конкурренціи и на торгахъ для поставки предметовъ въ Военное и Морское Министерства, то, при равенствѣ цѣнъ и прочихъ условій, предпочтеніе на полученіе заказа предоставляется казеннымъ горнымъ заводамъ.

В. Порядокъ пріема издѣлій съ горныхъ заводовъ.

§ 13. Для наблюденія за приготовленіемъ казенныхъ заказовъ, а также для осмотра, повѣрки и испытанія ихъ, назначаются на горные заводы отъ заказывающихъ Министерствъ Пріемщики, которые исполняютъ свои обязанности, не вмѣшиваясь ни въ какія заводскія распоряженія.

§ 14. По мѣрѣ осмотра и пріема издѣлій, Пріемщикъ немедленно выдаетъ заводу квитанціи и притомъ или особо по каждому орудію, или на нѣсколько орудій, или же на цѣлую партію ихъ, и по каждой партіи снарядовъ, послѣ испытанія ихъ стрѣльбою; въ такихъ квитанціяхъ обозначается названіе и число предметовъ, въ счетъ какого наряда они приготовлены и мѣсто ихъ назначенія.

Полученныя отъ Пріемщиковъ квитанціи, при доставкѣ издѣлій средствами горнаго вѣдомства, препровождаются заводами въ тѣ мѣста, куда назначено доставить издѣлія. По прибытіи предметовъ къ мѣстамъ назначенія дѣлаются на квитанціяхъ надписи о доставкѣ съ заводовъ предметовъ и о записке таковыхъ на приходъ по книгамъ. Затѣмъ, учрежденіе, принявшее доставленные предметы въ свое вѣдѣніе, препровождаетъ сказанныя квитанціи въ Горный Департаментъ, которому онѣ и служатъ документами для расчета съ заказывающимъ вѣдомствомъ.

Независимо отъ этого, учрежденія, въ которыя поступили заказанные предметы, обязаны выдавать перевозчику свидѣтельства въ исправной доставкѣ издѣлій въ склады.

Въ томъ случаѣ, когда доставка издѣлій, заказанныхъ горному вѣдомству, производится средствами заказывающихъ вѣдомствъ, т. е. когда издѣлія заказаны со сдачею ихъ на заводѣ, квитанція, выданная пріемщикомъ въ пріемѣ издѣлій, служитъ для окончательнаго расчета Горнаго Департамента съ вѣдомствомъ, заказавшимъ эти издѣлія; при этомъ казенные горные заводы принимаютъ на себя полную отвѣтственность за цѣлость издѣлій

въ періодъ времени между пріемами Артиллерійскаго Пріемщика и лица, отправляющаго издѣлія по назначенію (Транспортнаго Начальника).

Г. Ассигнованіе суммъ на приготовленіе предметовъ по нарядамъ и порядокъ расчетовъ по нимъ.

§ 15. Сумма, потребная горнымъ заводамъ для изготовленія казенныхъ нарядовъ, ассигнуется по расходной смѣтѣ Горнаго Департамента прямымъ кредитомъ. Независимо отъ того, суммы, подлежащія уплатѣ горному вѣдомству за выполненіе заводами наряда, вносятся оборотными статьями въ доходную смѣту Горнаго Департамента и въ расходныя смѣты заказывающихъ вѣдомствъ.

§ 16. По полученіи квитанцій, указанныхъ въ § 14, производится окончательный расчетъ заказывающихъ вѣдомствъ съ Горнымъ Департаментомъ.

Д. Особыя правила о приготовленіи предметовъ новаго производства.

§ 17. Всѣ предыдущія правила относятся къ нарядамъ лишь на такіе предметы, успѣшное и удовлетворительное производство которыхъ окончательно установилось на казенныхъ горныхъ заводахъ; въ случаѣ же необходимости сдѣлать заказъ на предметы, производство которыхъ на казенныхъ горныхъ заводахъ еще не установилось, Военное и Морское Министерства даютъ горному вѣдомству опытные наряды въ малыхъ размѣрахъ.

§ 18. До тѣхъ поръ, пока военное и морское вѣдомства не убѣдятся въ совершенной годности поименованныхъ въ предыдущемъ параграфѣ предметовъ пробнаго заказа и въ возможности ихъ производства валовымъ образомъ на горныхъ заводахъ, заказы такихъ предметовъ, въ случаяхъ настоятельной въ нихъ надобности, дѣлаются военнымъ и морскимъ вѣдомствами тамъ, гдѣ они признаютъ за лучшее, не стѣсняясь настоящими Правилами.

О всѣхъ такихъ экстренныхъ заказахъ долженъ быть извѣщаемъ Горный Департаментъ.

29167.—Апрѣля 28. Именной Высочайшій указъ, данный Сенату (Собр. Узак. 1907 г. Мая 4, отд. I, ст. 729).—*Объ утвержденіи и принятіи къ руководству третьяго изданія Книги I Свода Военныхъ Постановленій 1869 года—«Военное Министерство и особыя высшія военныя установленія».*

Военный Министръ представилъ на утвержденіе Наше Книгу I Свода Военныхъ Постановленій 1869 года—«Военное Министерство и особыя высшія военныя установленія», переработанную въ Военномъ Министерствѣ, для выпуска оной третьимъ изданіемъ. **29167**

Утвердивъ означенную Книгу и препровождая ее въ Правительствующій Сенатъ, повелѣваемъ: со времени обнародованія сего указа Нашего и полученія вновь изданной I Книги Свода Военныхъ Постановленій въ каждомъ присутственномъ мѣстѣ и Управленіи, всѣ ссылки въ дѣлахъ и указанія на законы по предметамъ, въ этой Книгѣ изложеннымъ, дѣлать на подлежащія статьи I Книги третьяго изданія, вмѣсто статей сей Книги втораго изданія и отдѣльныхъ положеній и постановленій, состоявшихся по тѣмъ же предметамъ и объявленныхъ съ 1 Января 1893 года по 1 Января 1907 года.

Правительствующій Сенатъ не оставитъ сдѣлать къ исполненію сего надлежащее распоряженіе.

На подлинномъ Собственною Его Императорскаго Величества рукою подписано:

«*НИКОЛАЙ*».

Въ Царскомъ Селѣ.
28 Апрѣля 1907 года.

Скрѣпилъ: Военный Министръ, Генералъ-Лейтенантъ *Редигеръ*.

29168.—Апрѣля 28. Именной Высочайшій указъ, данный Сенату (Собр. Узак. 1907 г. Мая 4, отд. I, ст. 730).—*Объ утвержденіи и принятіи къ руководству третьяго изданія Книги II Свода Военныхъ Постановленій 1869 года—«Военно-Окружныя Управленія».*

Военный Министръ представилъ на утвержденіе Наше Книгу II Свода Военныхъ Постановленій 1869 года—«Военно-Окружныя Управленія», переработанную въ Военномъ Министерствѣ, для выпуска оной третьимъ изданіемъ.

Утвердивъ означенную Книгу и препровождая ее въ Правительствующій Сенатъ, повелѣваемъ: со времени обнародованія сего указа Нашего и полученія вновь изданной II Книги Свода Военныхъ Постановленій въ каждомъ присутственномъ мѣстѣ и Управленіи, всѣ ссылки въ дѣлахъ и указанія на законы по предметамъ, въ этой Книгѣ указаннымъ, дѣлать на подлежащія статьи II Книги третьяго изданія, вмѣсто статей сей Книги втораго изданія и отдѣльныхъ положеній и постановленій, состоявшихся по тѣмъ же предметамъ и объявленныхъ съ 1 Января 1893 года по 1 Января 1907 года.

29169 Правительствующій Сенатъ не оставитъ сдѣлать
къ исполненію сего надлежащее распоряженіе.

29170 На подлинномъ Собственною Его Императорскаго Величества рукою подписано:

29171 «*НИКОЛАЙ*».

Въ Царскомъ Селѣ.
29172 28 Апрѣля 1907 года.

Скрѣпилъ: Военный Министръ, Генералъ-Лейтенантъ *Редигеръ*.

29169.—Апрѣля 28. Именной Высочайшій указъ, данный Сенату (Собр. Узак. 1907 г. Мая 4, отд. I, ст. 731).—*Объ утвержденіи и принятіи къ руководству третьяго изданія Книги XVI Свода Военныхъ Постановленій 1869 года — «Заведенія Военно-Врачебныя»*.

Военный Министръ представилъ на утвержденіе Наше Книгу XVI Свода Военныхъ Постановленій 1869 года — «Заведенія Военно-Врачебныя», переработанную въ Военномъ Министерствѣ, для выпуска оной третьимъ изданіемъ.

Утвердивъ означенную Книгу и препровождая ее въ Правительствующій Сенатъ, повелѣваемъ: со времени обнародованія сего указа Нашего и полученія вновь изданной XVI Книги Свода Военныхъ Постановленій въ каждомъ присутственномъ мѣстѣ и Управленіи, всѣ ссылки въ дѣлахъ и указанія на законы по предметамъ, въ этой Книгѣ изложеннымъ, дѣлать на подлежащія статьи XVI Книги третьяго изданія, вмѣсто статей сей Книги втораго изданія и отдѣльныхъ положеній и постановленій, состоявшихся по тѣмъ же предметамъ и объявленныхъ съ 1 Января 1893 года по 1 Января 1907 года.

Правительствующій Сенатъ не оставитъ сдѣлать къ исполненію сего надлежащее распоряженіе.

На подлинномъ Собственною Его Императорскаго Величества рукою подписано:

«*НИКОЛАЙ*».

Въ Царскомъ Селѣ.
28 Апрѣля 1907 года.

Скрѣпилъ: Военный Министръ, Генералъ-Лейтенантъ *Редигеръ*.

29170.—Апрѣля 29. Именной Высочайшій указъ, данный Сенату (Собр. Узак. 1907 г. Мая 1, отд. I, ст. 726).—*О титулѣ Великой Княгини Анастасіи Николаевны*.

Вступившую 29 сего Апрѣля, съ соизволенія Нашего, въ бракъ съ Августѣйшимъ Двоюроднымъ Дядей Нашимъ, Его Императорскимъ Высочествомъ, Великимъ Княземъ Николаемъ Николаевичемъ, Княгиню Анастасію Николаевну Романовскую, Герцогиню Лейхтенбергскую повелѣваемъ именовать Великою Княгинею, съ титуломъ Императорскаго Высочества.

Правительствующій Сенатъ не оставитъ сдѣлать по сему предмету надлежащее распоряженіе.

На подлинномъ Собственною Его Императорскаго Величества рукою подписано:

«*НИКОЛАЙ*».

Царское Село.
29 Апрѣля 1907 года.

Скрѣпилъ: Министръ Императорскаго Двора, Генералъ-Адъютантъ *Баронъ Фредериксъ*.

29171.—Апрѣля 29. Именной Высочайшій указъ, данный Сенату (Собр. Узак. 1907 г. Мая 1, отд. I, ст. 727).—*Объ утвержденіи штата Двора Его Императорскаго Высочества, Великаго Князя Николая Николаевича*.

Утвердивъ штатъ Двора Его Императорскаго Высочества, Великаго Князя Николая Николаевича, повелѣваемъ ввести таковой въ дѣйствіе съ 29 сего Апрѣля.

Правительствующій Сенатъ къ исполненію сего не оставитъ сдѣлать надлежащее распоряженіе.

На подлинномъ Собственною Его Императорскаго Величества рукою подписано:

«*НИКОЛАЙ*».

Царское Село.
29 Апрѣля 1907 года.

Скрѣпилъ: Министръ Императорскаго Двора, Генералъ-Адъютантъ *Баронъ Фредериксъ*.

(Штатъ см. въ концѣ Тома.)

29172.—Апрѣля 29. Именной Высочайшій указъ, данный Сенату (Собр. Узак. 1907 г. Мая 4, отд. I, ст. 732).—*О предоставленіи Калужскому Губернатору, въ видѣ временной мѣры, срокомъ на одинъ годъ, издавать для жителей ввѣренной ему губерніи обязательныя постановленія*.

Разсмотрѣвъ представленный Намъ особый журналъ Совѣта Министровъ относительно принятія особыхъ мѣръ для обезпеченія порядка и спокойствія въ Калужской губерніи, признали Мы необходимымъ: 1) предоставить Калужскому Губернатору

въ видѣ временной мѣры, срокомъ на одинъ годъ: *а)* издавать для жителей ввѣренной ему губерніи обязательныя постановленія по предметамъ, относящимся къ предупрежденію нарушенія государственнаго порядка и общественной безопасности; *б)* устанавливать за нарушеніе таковыхъ обязательныхъ постановленій взысканія, не превышающія трехмѣсячнаго ареста или денежнаго штрафа въ пятьсотъ рублей, и *в)* разрѣшать въ административномъ порядкѣ дѣла о нарушеніяхъ изданныхъ имъ, согласно пункту *а*, обязательныхъ постановленій и 2) предоставить Министру Внутреннихъ Дѣлъ о приведеніи означенной мѣры въ исполненіе сдѣлать распоряженіе по телеграфу.

Правительствующій Сенатъ не оставитъ учинить къ исполненію сего надлежащія распоряженія.

На подлинномъ Собственною Его Императорскаго Величества рукою подписано:

«*НИКОЛАЙ*».

Въ Царскомъ Селѣ.
29 Апрѣля 1907 года.

Скрѣпилъ: Предсѣдатель Совѣта Министровъ
Столыпинъ.

29173.—Апрѣля 29. Высочайше утвержденное положеніе Военнаго Совѣта (Собр. Узак. 1907 г. Декабря 14, отд. I, ст. 1471).—*Объ отпускѣ перевязочныхъ припасовъ для Сибирскаго казачьяго войска.*

Военный Совѣтъ, журналомъ 14 Апрѣля 1907 года, положилъ:

Разрѣшить на будущее время отпускъ перевязочныхъ припасовъ для Сибирскаго казачьяго войска за счетъ той же суммы, на которую казна отпускаетъ въ теченіе года медикаменты и аптечные предметы по стоимости фельдшерскаго каталога и по числу душъ казачьяго населенія.

Положеніе это Высочайше утверждено 29 Апрѣля 1907 года.

29174.—Апрѣля 30. Высочайше утвержденное положеніе Адмиралтействъ-Совѣта (Собр. Узак. 1907 г. Іюня 26, отд. I, ст. 886).—*Объ измѣненіи статей 62 и 115 книги III Свода Морскихъ Постановленій, изд. 1898 года.*

Адмиралтействъ-Совѣтъ, по журналу отъ 4 Апрѣля 1907 года, № 4664, статья 39563, въ измѣненіе статей 62 и 115 книги III Свода Морскихъ Постановленій, изд. 1898 года, постановилъ: **29173**

Гардемарины Морскаго Корпуса и старшіе воспитанники Морскаго Инженернаго Училища Императора Николая I, не выдержавшіе теоретическаго выпускнаго экзамена, если по рѣшенію Учебно-Воспитательныхъ Совѣтовъ названныхъ учебныхъ заведеній не будутъ оставлены въ оныхъ, производятся въ Подпоручики по адмиралтейству и подчиняются условіямъ, изложеннымъ въ статьѣ 32 книги VIII Свода Морскихъ Постановленій, изд. 1898 года, въ статьѣ 210 Устава о воинской повинности и въ статьѣ 7 Высочайше утвержденнаго, 4 Ноября 1906 года (28519), положенія Совѣта Министровъ. **29174**

Таковое постановленіе Адмиралтействъ-Совѣта Высочайше утверждено 30 Апрѣля 1907 года. **29175**

29175.—Апрѣля 30. Высочайше утвержденное положеніе Адмиралтействъ-Совѣта (Собр. Узак. 1907 г. Іюня 26, отд. I, ст. 887).—*Объ измѣненіи и дополненіи узаконеній о подготовкѣ нижнихъ чиновъ спеціалистовъ.*

Адмиралтействъ-Совѣтъ, по журналу отъ 4 Апрѣля 1907 года, № 4664, статья 39562, постановилъ, въ измѣненіе и дополненіе дѣйствующихъ узаконеній о подготовкѣ нижнихъ чиновъ спеціалистовъ, ввести, въ видѣ временной мѣры, нижеслѣдующія правила:

1. Ежегодно, по окончаніи повобранцами строеваго образованія, часть ихъ назначается на суда сверхъ комплекта учениками по спеціальностямъ въ такомъ числѣ, чтобы изъ нихъ можно было подготовить подручныхъ спеціалистовъ, взамѣнъ подлежащихъ увольненію осенью того года въ запасъ флота комендоровъ, гальванеровъ, минеровъ, рулевыхъ, сигнальщиковъ, машинистовъ, подручныхъ хозяевъ трюмныхъ отсѣковъ, кочегаровъ и минныхъ машинистовъ.

2. Съ учениками въ теченіе лѣта ведутся судовыми спеціалистами теоретическія и практическія занятія по особымъ программамъ.

3. Осенью ученики подвергаются испытаніямъ въ особыхъ Коммисіяхъ, назначаемыхъ на отрядахъ Флагманами, а на судахъ, находящихся въ отдѣльномъ плаваніи, Командирами судовъ. Выдержавшіе испытанія удостаиваются званія подручныхъ и назначаются къ исполненію вакантныхъ на судахъ обязанностей спеціалистовъ, получая за это время добавочное содержаніе, установленное какъ за дѣйствительное исполненіе обязанностей, такъ и за спеціальныя званія, въ размѣрахъ, указанныхъ въ

*

табели II, приложенной къ статьѣ 164 книги XIII Свода Морскихъ Постановленій, по Прод. 1904 года.

4. При дальнѣйшемъ прохожденіи службы подручные могутъ получить спеціальное званіе со всѣми присвоенными этому званію правами, по выслугѣ ими одного года и по представленію судоваго начальства, если выдержатъ (въ Сентябрѣ) практическій экзаменъ въ знаніи и умѣніи обращаться съ соотвѣтствующими установками и приборами въ Отрядной Коммисіи, съ участіемъ представителей отъ соотвѣтствующихъ учебныхъ отрядовъ, по назначенію Главныхъ Командировъ или Командировъ портовъ.

5. Способнѣйшіе изъ удостоенныхъ спеціальнаго званія подручныхъ, по усмотрѣнію Отрядной Коммисіи, могутъ быть назначаемы въ квартирмейстерскіе классы, куда и командируются для прохожденія соотвѣтствующаго курса тотчасъ по окончаніи экзаменовъ.

6. Зачисленіе въ подручные производится на отрядахъ приказами Флагмана, а на судахъ, находящихся въ отдѣльномъ плаваніи,— приказами Командировъ судовъ, въ спеціальныя же званія—приказами Главныхъ Командировъ и Командировъ портовъ.

Таковое постановленіе Адмиралтействъ-Совѣта Высочайше утверждено 30 Апрѣля 1907 года.

29176.—Апрѣля 30. Высочайше утвержденное Временное Положеніе объ Особомъ Комитетѣ по организаціи прибрежной обороны.

Положеніе Адмиралтействъ-Совѣта, Высочайше утвержденное 30 Апрѣля 1907 года (Собр. Узак. 1907 г. Іюня 26, отд. I, ст. 888).—Его Императорское Величество, Государь Императоръ, въ 30-й день Апрѣля 1907 года, Высочайше утвердить соизволилъ одобренное Адмиралтействъ-Совѣтомъ, по журналу отъ 11 Апрѣля 1907 года, № 4666, статьи 39570, Временное Положеніе объ Особомъ Комитетѣ по организаціи прибрежной обороны.

Временное Положеніе.

1. Особый Комитетъ по организаціи прибрежной обороны состоитъ при Морскомъ Министерствѣ.

2. По своимъ правамъ и обязанностямъ Комитетъ приравнивается къ Коммисіи по перевооруженію полевой артиллеріи (прик. по Главн. Артилл. Управл. 1900 г., № 62).

3. Комитетъ учреждается для объединенія всѣхъ распоряженій по организаціи флотилій и завѣдыванію техническою и хозяйственною частями этого предпріятія. Къ обязанностямъ Комитета относится составленіе общаго плана работъ и исчисленіе ихъ стоимости, подробная разработка вопросовъ по изготовленію судовъ съ ихъ вооруженіемъ и снабженіемъ, по комплектаціи ихъ личнымъ составомъ, по оборудованію базъ, по устройству верфей, по выбору заводовъ для исполненія заказовъ, по выработкѣ главныхъ основаній для заключенія контрактовъ съ заводами, а также по наблюденію за точнымъ и своевременнымъ исполненіемъ заказовъ.

Заключеніе контрактовъ съ заводами возлагается на Главное Управленіе Кораблестроенія и Снабженій.

4. Комитетъ состоитъ изъ Предсѣдателя, постоянныхъ Членовъ—представителей отъ Министерствъ Морскаго, Военнаго, Финансовъ и Государственнаго Контроля и Членовъ-спеціалистовъ по частямъ артиллерійской, кораблестроительной, механической и другимъ.

Представитель Государственнаго Контроля участвуетъ въ Комитетѣ лишь съ совѣщательнымъ голосомъ.

5. Все дѣлопроизводство по дѣламъ Комитета возлагается на Канцелярію Комитета, завѣдываніе которою поручается особому лицу.

Примѣчаніе. На вознагражденіе лица, завѣдывающаго Канцеляріею Комитета, на наемъ чертежниковъ и писцовъ и на пріобрѣтеніе канцелярскихъ матеріаловъ и прочіе канцелярскіе расходы отпускается изъ операціонныхъ суммъ Комитета, въ распоряженіе Предсѣдателя Комитета, по три тысячи шестисотъ рублей въ годъ.

6. Всѣ вышепоименованныя лица при назначеніи въ Комитетъ сохраняютъ всѣ занимаемыя ими должности.

7. Для болѣе обстоятельнаго разсмотрѣнія вопросовъ Предсѣдатель приглашаетъ къ участію въ засѣданіяхъ и работахъ Комитета Членовъ Морскаго Техническаго Комитета соотвѣтствующихъ спеціальностей, а также другихъ лицъ, участіе которыхъ будетъ признано желательнымъ.

8. Въ случаѣ болѣзни или отсутствія Предсѣдателя, въ засѣданіяхъ Комитета предсѣдательствуетъ старшій изъ Членовъ морскаго вѣдомства, если Морской Министръ не найдетъ нужнымъ назначить для того иное лицо.

9. На обязанности Членовъ-спеціалистовъ возлагается:

а) разсмотрѣніе чертежей и спесификацій, а также разрѣшеніе всѣхъ техническихъ вопросовъ по ихъ спеціальности;

б) разсмотрѣніе измѣненій и улучшеній въ постройкахъ и сооруженіяхъ, возводимыхъ по заказамъ Комитета;

в) составленіе докладовъ Комитету по указаннымъ вопросамъ, а также о всѣхъ нововведеніяхъ по своей спеціальности.

Предположенія по постройкѣ новыхъ судовъ приводятся въ исполненіе по одобреніи чертежей Морскимъ Техническимъ Комитетомъ.

10. Веденіе счетоводства и отчетности о суммахъ Комитета, а также производство платежей по заказамъ и расходамъ Комитета, возлагается на Главное Управленіе Кораблестроенія и Снабженій.

11. При производствѣ расходовъ за счетъ Комитета Главное Управленіе Кораблестроенія и Снабженій получаетъ о томъ увѣдомленіе Предсѣдателя Комитета, съ приложеніемъ копіи постановленія, коимъ опредѣлено производство даннаго расхода.

12. Всѣмъ учрежденіямъ Морскаго Министерства вмѣняется въ обязанность оказывать полное и скорѣйшее содѣйствіе по возбуждаемымъ вопросамъ.

13. Для возможности наблюденія за исполненіемъ работъ, производимыхъ по заказамъ Комитета, Комитету предоставляется право командировать Членовъ Комитета и иныхъ лицъ какъ на мѣсто работъ, такъ и въ другія мѣста, по соглашенію съ начальствомъ этихъ лицъ по общей ихъ службѣ.

Примѣчаніе. Расходы по такимъ командировкамъ относятся на операціонныя суммы Комитета.

14. Для законности постановленій Комитета требуется присутствіе Предсѣдателя или лица, его замѣняющаго, и не менѣе четырехъ постоянныхъ Членовъ, въ томъ числѣ представителя Министерства Финансовъ. **29177**

15. Комитетъ имѣетъ гербовую печать съ надписью своего наименованія и пользуется правомъ пересылки своей почтовой и телеграфной корреспонденціи, на одинаковыхъ съ прочими правительственными учрежденіями основаніяхъ.

16. Разногласія, могущія возникать въ Комитетѣ между представителями вѣдомствъ и не касающіяся хозяйственныхъ и финансовыхъ вопросовъ, разрѣшаются Морскимъ Министромъ; разногласія же по хозяйственнымъ и финансовымъ вопросамъ разрѣшаются по соглашенію Морскаго Министра съ Министромъ Финансовъ и Государственнымъ Контролеромъ.

29177.—Апрѣля 30. Высочайше утвержденное положеніе Адмиралтействъ-Совѣта (Собр. Узак. 1908 г. Сентября 19, отд. I, ст. 1236).—*О присвоеніи на околышъ фуражки кондукторамъ флота кокарды офицерскаго образца, взамѣнъ присвоенной имъ кокарды образца, установленнаго для нижнихъ чиновъ.*

Государь Императоръ, въ 30-й день Апрѣля 1907 года, Высочайше соизволилъ разрѣшить присвоить кондукторамъ флота на околышъ фуражки кокарду офицерскаго образца, взамѣнъ присвоенной имъ таковой, образца, установленнаго для нижнихъ чиновъ, въ виду того, что такая кокарда установлена для подпрапорщиковъ военнаго вѣдомства, которые пользуются одинаковымъ служебнымъ положеніемъ съ кондукторами флота.

Май.

29178 **29178.**—Мая 4. Высочайше утвержденное положеніе Совѣта Министровъ (Собр. Узак. 1907 г. Іюля 10, отд. I, ст. 939).—*О назначеніи суточнаго довольствія жандармскимъ чинамъ, командируемымъ для охраны желѣзнодорожныхъ поѣздовъ.*

29179

Совѣтъ Министровъ полагалъ:

I. Чинамъ отдѣльнаго корпуса жандармовъ, командируемымъ за предѣлы ихъ постояннаго служебнаго раіона: *а)* для охраны желѣзныхъ дорогъ, *б)* для сопровожденія охранныхъ поѣздовъ, высылаемыхъ съ цѣлью возстановленія движенія, *в)* для конвоированія почтовыхъ вагоновъ и *г)* для охраны лицъ, перевозящихъ казенныя суммы,—выдавать суточное довольствіе въ размѣрахъ, установленныхъ Высочайше утвержденнымъ, 22 Ноября 1905 года (26960), журналомъ Военнаго Совѣта для войскъ, призываемыхъ для подавленія безпорядковъ, и, въ подлежащихъ случаяхъ, дополнительное кормовое довольствіе на основаніи приказа по военному вѣдомству отъ 25 Января 1907 года за № 43.

II. Расходы, вызываемые указаннымъ въ предшедшемъ (I) отдѣлѣ командированіемъ жандармскихъ чиновъ, отнести въ текущемъ году на ожидаемые по Государственной Росписи 1907 года остатки, съ тѣмъ, чтобы, въ случаѣ необходимости подобныхъ расходовъ и въ будущемъ году, потребный на сіе кредитъ испрошенъ былъ въ общеустановленномъ порядкѣ.

Государь Императоръ, въ 4-й день Мая 1907 года, положеніе сіе Высочайше утвердить соизволилъ.

29179.—Мая 4. Высочайше утвержденное положеніе Военнаго Совѣта (Собр. Узак. 1907 г. Сентября 24, отд. 1, ст. 1157).—*О порядкѣ отпуска суточныхъ денегъ чинамъ войскъ, командированныхъ для содѣйствія гражданскимъ властямъ.*

Военный Совѣтъ, разсмотрѣвъ представленіе Главнаго Штаба объ измѣненіи порядка выдачи суточныхъ денегъ нижнимъ чинамъ частей войскъ, командируемыхъ для содѣйствія гражданскимъ властямъ, журналомъ 5 Апрѣля 1907 года, положилъ:

1) существующій порядокъ выдачи суточныхъ денегъ, опредѣленныхъ приказомъ по военному вѣдомству 1905 года за № 791, чинамъ частей войскъ, уже находящимся въ командировкѣ для содѣйствія гражданскимъ властямъ внѣ пунктовъ постояннаго своего квартированія или кои будутъ вызваны съ тою же цѣлью до 1 Ноября 1907 года,—сохранить до 1 Января 1908 года, съ тѣмъ, чтобы съ 1 Января 1908 года суточныя деньги имъ выдавались только за дни нарядовъ для содѣйствія гражданскимъ властямъ наравнѣ съ частями войскъ въ мѣстахъ постояннаго квартированія.

Чинамъ же частей войскъ, которыя будутъ привлекаемы для содѣйствія гражданскимъ властямъ, внѣ пунктовъ постояннаго своего квартированія, послѣ 1 Ноября 1907 года—производить непрерывно суточныя деньги со дня прибытія въ теченіе 2-хъ мѣсяцевъ, а затѣмъ ихъ выдавать только за дни нарядовъ для означеннаго содѣйствія.

Примѣчаніе. Чинамъ частей войскъ, привлекаемыхъ для охраны желѣзныхъ дорогъ, сохраняется существующій порядокъ довольствія, согласно приказу по военному вѣдомству 1907 года, № 43.

2) Чины льготныхъ казачьихъ частей, какъ призванные для несенія службы въ исключительныхъ условіяхъ, должны получать суточныя деньги непрерывно за все время состоянія ихъ на службѣ.

3) При слѣдованіи чиновъ частей, привлекаемыхъ для содѣйствія гражданскимъ властямъ внѣ мѣстъ своего постояннаго квартированія, какъ при движеніи въ пункты командировки, такъ и при возвращеніи въ мѣста своего постояннаго расположенія, они получаютъ суточныя за все время передвиженія.

4) Чинамъ новыхъ отдѣльныхъ караульныхъ нарядовъ, устанавливаемыхъ по требованію гражданскихъ властей, производить выдачу суточныхъ денегъ наравнѣ съ чинами частей, вызываемыхъ для содѣйствія гражданскимъ властямъ.

5) Разъяснить, что всѣ отдѣльные новые караульные наряды отъ войскъ, установленные по требованію гражданскихъ властей, не должны включаться въ общую вѣдомость караульнаго наряда.

Пункты 1—4 сего положенія Высочайше утверждены 4 Мая 1907 года.

29180.—Мая 4. Высочайше утвержденное положеніе Военнаго Совѣта (Собр. Узак. 1907 г. Сентября 24, отд. I, ст. 1158).—*Объ измѣненіи Высочайше утвержденнаго, 9 Декабря 1905 года, положенія Военнаго Совѣта о стипендіяхъ Кубанскаго казачьяго войска для сиротъ чиновъ, погибшихъ на войнѣ съ Японіей.*

Высочайше утвержденнымъ, 4 Мая 1907 года, положеніемъ Военнаго Совѣта постановлено:

1) Въ измѣненіе положенія Военнаго Совѣта, Высочайше утвержденнаго 9 Декабря 1905 года (27018), на учрежденныя этимъ положеніемъ 65 стипендій Кубанскаго казачьяго войска въ различныхъ учебныхъ заведеніяхъ опредѣлять, наравнѣ съ сиротами лицъ, убитыхъ или умершихъ на войнѣ съ Японіей, и сиротъ лицъ, убитыхъ при подавленіи внутреннихъ безпорядковъ, а также умершихъ въ воинскихъ частяхъ, командированныхъ для усмиренія этихъ безпорядковъ, съ распространеніемъ на нихъ во всемъ прочемъ означеннаго выше Высочайше утвержденнаго положенія.

2) Десять стипендій, учрежденныхъ въ числѣ означенныхъ въ первомъ пунктѣ 65 стипендій въ Майкопскомъ низшемъ механико-техническомъ училищѣ, перевести: пять изъ нихъ въ Кубанскую войсковую сельско-хозяйственную школу и пять—въ Екатеринодарскую фельдшерскую школу.

29181.—Мая 4. Высочайше утвержденное положеніе Военнаго Совѣта (Собр. Узак. 1907 г. Сентября 24, отд. I, ст. 1159, и Декабря 22, отд. I, ст. 1593). — *Объ увеличеніи содержанія полицейскимъ урядникамъ, входящимъ въ составъ вольнонаемной команды Сальскаго округа, области войска Донскаго.*

Военный Совѣтъ, журналомъ 18 Апрѣля 1907 года, положилъ:

Полицейскимъ урядникамъ, входящимъ въ составъ вольнонаемной команды урядниковъ, учрежденной въ Сальскомъ округѣ по Высочайше утвержденному, 18 Марта 1905 года (25993), положенію Военнаго Совѣта, производить содержаніе въ годъ, взамѣнъ окладовъ, назначенныхъ упомянутымъ положеніемъ: 56 коннымъ полицейскимъ урядникамъ, безъ подраздѣленія ихъ на старшихъ и младшихъ, по 350 рублей 55 копѣекъ каждому, а именно: жалованья 200 рублей, на обмундированіе 50 рублей, на содержаніе лошади 100 рублей, на ремонтъ шашки 55 копѣекъ, а пяти пѣшимъ по 250 рублей 55 копѣекъ каждому въ годъ по тому же расчету, за исключеніемъ содержанія лошади.

Положеніе это Высочайше утверждено 4 Мая 1907 года.

29182.—Мая 4. Высочайше утвержденное положеніе Военнаго Совѣта (Собр. Узак. 1907 г. Ноября 8, отд. I, ст. 1338). — *О пріемѣ прапорщиковъ въ Юнкерскія Училища.*

Военный Совѣтъ, журналомъ 3 Мая 1907 года, положилъ:

1) Прапорщикамъ, находящимся нынѣ на дѣйствительной службѣ на основаніи Высочайшаго повелѣнія 2 Декабря 1906 года (прик. № 704), предоставить право на поступленіе въ Военныя, спеціальныя и Юнкерскія Училища, соотвѣтственно полученному ими образованію, на общемъ основаніи, т. е. по конкурсу, и въ установленное закономъ время; относительно документовъ объ образованіи и всѣхъ видовъ довольствія этихъ прапорщиковъ надлежитъ руководствоваться правилами, установленными для сего приказомъ по военному вѣдомству 1905 года, № 790.

2) Высочайшее повелѣніе, послѣдовавшее въ 26-й день Мая 1906 года, въ 1907 году не подлежитъ примѣненію.

3) Тѣмъ прапорщикамъ, удовлетворяющимъ требованіямъ приказа по военному вѣдомству 1905 года, № 790, на поступленіе въ тѣ же Училища, кои состоятъ въ запасѣ арміи, предоставить право поступить въ означенныя Училища на основаніяхъ, установленныхъ упомянутымъ приказомъ, т. е. безъ конкурса, не опредѣляясь предварительно на дѣйствительную службу; о желаніи воспользоваться такимъ правомъ они обязаны не позже 1 Іюля заявить Уѣзднымъ Воинскимъ Начальникамъ, по мѣсту своего жительства, съ представленіемъ документовъ, необходимыхъ для поступленія въ упомянутыя Училища, въ числѣ коихъ должно быть удостоеніе бывшаго войсковаго начальства къ по-

29183 29184 29185 ступленію въ Училище. Заявленія эти съ документами Уѣздные Воинскіе Начальники безотлагательно представляютъ, чрезъ Начальниковъ мѣстныхъ бригадъ, въ то Главное Управленіе Военнаго Министерства, отъ котораго будетъ зависѣть распоряженіе о допущеніи просителей къ пріему въ то или другое Училище; проѣздъ къ мѣстамъ нахожденія Училищъ прапорщики совершаютъ на свой счетъ; выдержавшіе вступительный экзаменъ или принятые въ Училища по повѣрочному испытанію или безъ экзамена прапорщики зачисляются на дѣйствительную службу приказами по Училищу одновременно съ таковыми же приказами о пріемѣ ихъ въ Училища; со дня воспослѣдованія приказа о пріемѣ въ Училища прапорщикамъ производятся отъ казны всѣ виды довольствія, установленные приказомъ по военному вѣдомству 1905 года, № 790; при отчисленіи отъ Училища, они удовлетворяются путевымъ довольствіемъ на основаніяхъ, установленныхъ этимъ же приказомъ.

4) Расходъ, вызываемый этою мѣрою, отнести на остатки отъ некомплекта офицеровъ въ частяхъ войскъ.

Пункты 1—3 сего положенія Высочайше утверждены 4 Мая 1907 года.

29183.—Мая 4. Высочайше утвержденное положеніе Военнаго Совѣта (Собр. Узак. 1907 г. Ноября 13, отд. I, ст. 1362).—*О предоставленіи Генералъ-Инспектору кавалеріи права командировать ежегодно, собственнымъ распоряженіемъ, особыхъ чиновъ для провѣрки занятій съ льготными казаками частей 2-й очереди въ Донскомъ, Кубанскомъ, Терскомъ, Оренбургскомъ, Уральскомъ и Сибирскомъ казачьихъ войскахъ, въ концѣ ихъ учебныхъ лагерныхъ сборовъ.*

Военный Совѣтъ, журналомъ отъ 18 Апрѣля 1907 года, положилъ:

1) Предоставить Генералъ-Инспектору кавалеріи право командировать ежегодно, собственнымъ распоряженіемъ, особыхъ чиновъ для провѣрки занятій съ льготными казаками частей 2-й очереди въ Донскомъ, Кубанскомъ, Терскомъ, Оренбургскомъ, Уральскомъ и Сибирскомъ казачьихъ войскахъ, въ концѣ ихъ учебныхъ лагерныхъ сборовъ, по расчету не болѣе двухъ лицъ въ войско Донское и не болѣе, какъ по одному въ каждое изъ прочихъ поименованныхъ казачьихъ войскъ.

2) Указанныхъ въ пунктѣ 1 особыхъ чиновъ удовлетворять выдачею имъ ординарныхъ прогоновъ въ оба пути, съ отнесеніемъ сего расхода на счетъ казны.

Пунктъ первый сего положенія Высочайше утвержденъ 4 Мая 1907 года.

29184.—Мая 4. Высочайше утвержденное положеніе Военнаго Совѣта (Собр. Узак. 1907 г. Ноября 13, отд. I, ст. 1363). — *О сравненіи въ правахъ заурядъ-прапорщиковъ казачьихъ войскъ съ заурядъ-прапорщиками арміи.*

Высочайше утвержденнымъ, 4 Мая 1907 года, положеніемъ Военнаго Совѣта постановлено:

1) Въ измѣненіе статьи 7 Высочайше утвержденнаго, 18 Іюля 1894 года (10913), положенія о заурядъ-прапорщикахъ казачьихъ войскъ опредѣлить, что при демобилизаціи казачьихъ строевыхъ частей состоявшимъ въ нихъ заурядъ-прапорщикамъ предоставляется: или быть уволенными на льготу, хотя бы они не выслужили обязательнаго срока службы (или въ отставку, если они имѣютъ на это право), съ сохраненіемъ званія заурядъ-прапорщика и присвоенной этому званію формы одежды, или продолжать дѣйствительную службу на тѣхъ же основаніяхъ, на которыхъ право это предоставлено нынѣ заурядъ-прапорщикамъ регулярной арміи (прик. по военн. вѣд. 1906 г., № 634). Во время состоянія на льготѣ заурядъ-прапорщики подчиняются правиламъ учета, установленнымъ для офицерскихъ чиновъ.

2) Изложенныя выше права (п. 1) предоставить и всѣмъ тѣмъ лицамъ казачьяго сословія, которыя получили званіе заурядъ-прапорщика какъ во время минувшей войны съ Японіей, такъ и при мобилизаціи частей войскъ для службы внутри Имперіи.

29185.—Мая 4. Высочайше утвержденное положеніе Военнаго Совѣта (Собр. Узак. 1907 г. Ноября 13, отд. I, ст. 1364).—*О порядкѣ награжденія офицерскимъ темлякомъ и юнкерскими погонами нижнихъ чиновъ Дагестанскаго коннаго полка.*

Высочайше утвержденнымъ, 4 Мая 1907 года, положеніемъ Военнаго Совѣта постановлено:

Въ дополненіе къ пункту *в* статьи 15 Положенія о Дагестанскомъ конномъ полку (3-е Полн. Собр. Зак. Т. XXIV, № 24318) разъяснить, что ношеніе офицерскаго темляка на шашкѣ и юнкерскихъ погонъ вахмистрами и старшими урядниками названнаго полка, по прослуженіи ими въ полку не менѣе 12-и лѣтъ, разрѣшается властью Начальника дивизіи.

29186.—Мая 4. Высочайше утвержденное положеніе Военнаго Совѣта (Собр. Узак. 1907 г. Декабря 14, отд. I, ст. 1477).—*О высылкѣ командъ для доведенія до штата военнаго времени тѣхъ первоочередныхъ полковъ и батарей Кубанскаго, Терскаго и Сибирскаго казачьихъ войскъ, которые содержатся круглый годъ въ неполномъ числѣ рядовъ во взводахъ, подъ командою офицеровъ.*

Высочайше утвержденнымъ, 4 Мая 1907 года, положеніемъ Военнаго Совѣта опредѣлено:

Команды для доведенія до штата военнаго времени тѣхъ первоочередныхъ полковъ и батарей Кубанскаго, Терскаго и Сибирскаго казачьихъ войскъ, которые содержатся круглый годъ въ неполномъ числѣ рядовъ во взводахъ, при расквартированіи сихъ частей внѣ войсковыхъ предѣловъ, высылать подъ командою офицеровъ, назначая таковыхъ изъ состоящихъ въ распоряженіи войсковаго начальства, по одному на каждую команду, взамѣнъ которыхъ командировать, съ объявленіемъ мобилизаціи, въ распоряженіе войсковаго начальства по одному офицеру изъ каждаго полка и батареи, въ которые эти команды назначены.

29187.—Мая 4. Высочайшее повелѣніе, объявленное Министромъ Внутреннихъ Дѣлъ (Собр. Узак. 1907 г. Августа 31, отд. I, ст. 1087).—*О разрѣшеніи пожертвованія участка изъ родоваго имѣнія Игнатовыхъ въ пользу города Бѣлева.*

Государь Императоръ, въ 4-й день Мая 1907 года, по всеподданнѣйшему докладу Министра Внутреннихъ Дѣлъ, Всемилостивѣйше соизволилъ на пожертвованіе городу Бѣлеву потомственными почетными гражданами Иваномъ, Григоріемъ и Маріею Игнатовыми изъ родоваго ихъ имѣнія, въ городѣ Бѣлевѣ, Тульской губерніи, участка земли, мѣрою 750⅝ квадратныхъ саженъ, съ находящимися на немъ двухъэтажнымъ каменнымъ домомъ и другими постройками, въ пользу существующаго въ семъ городѣ Игнатовскаго богадѣленнаго дома.

29188.—Мая 4. Высочайшее повелѣніе, объявленное Министромъ Финансовъ (Собр. Узак. 1908 г. Сентября 19, отд. I, ст. 1245). — *О порядкѣ комплектованія отдѣльнаго корпуса пограничной стражи офицерами.*

Государь Императоръ, въ 4-й день Мая 1907 года, Высочайше соизволилъ на принятіе на службу въ корпусъ пограничной стражи исключительно оберъ-офицеровъ изъ строевыхъ частей, въ младшихъ чинахъ — Корнета и Поручика, на должности младшихъ офицеровъ, и притомъ только отлично аттестованныхъ непосредственнымъ начальствомъ, и на отклоненіе ходатайствъ о принятіи на службу въ корпусъ старшихъ чиновъ. **29186** **29187** **29188** **29189**

29189.—Мая 5. Именной Высочайшій указъ, данный Сенату (Собр. Узак. 1907 г. Мая 11, отд. I, ст. 791).—*О продленіи срока дѣйствія введеннаго въ Таврической губерніи положенія усиленной охраны по 27 Января 1908 года.* **29190**

Разсмотрѣвъ представленный Намъ особый журналъ Совѣта Министровъ и соглашаясь съ заключеніемъ Совѣта о необходимости, въ видахъ болѣе успѣшнаго охраненія порядка и общественнаго спокойствія въ Таврической губерніи, дальнѣйшаго оставленія этой послѣдней въ исключительномъ положеніи, повелѣваемъ: 1) продлить срокъ дѣйствія введеннаго въ названной губерніи положенія усиленной охраны по 27 Января 1908 года, кромѣ Днѣпровскаго уѣзда, объявленнаго на военномъ положеніи, и города Ялты съ его уѣздомъ, въ коихъ дѣйствуетъ чрезвычайная охрана, и 2) предоставить Министру Внутреннихъ Дѣлъ о приведеніи означенной мѣры въ исполненіе сдѣлать распоряженіе по телеграфу.

Правительствующій Сенатъ не оставитъ учинить къ исполненію сего надлежащее распоряженіе.

На подлинномъ Собственною Его Императорскаго Величества рукою подписано:

«*НИКОЛАЙ*».

Въ Царскомъ Селѣ.
5 Мая 1907 года.

Скрѣпилъ: Предсѣдатель Совѣта Министровъ
Столыпинъ.

29190.—Мая 5. Именной Высочайшій указъ, данный Сенату (Собр. Узак. 1907 г. Мая 11, отд. I, ст. 792).—*О продленіи срока дѣйствія введеннаго въ селеніи Мотовилихъ, Пермскаго уѣзда, и прилегающихъ къ нему поселкахъ, на пространствѣ раіона Мотовилихинскаго заводскаго приставства, положенія чрезвычайной охраны на шесть мѣсяцевъ и объ оставленіи городовъ Перми, Екатеринбурга, Соликамска, Оханска, Осы, Кунгура, Красноуфимска, Верхотурья и Ирбита, съ ихъ уѣздами, а также всѣхъ находящихся въ*

29191 *предѣлахъ Пермской губерніи заводовъ, въ состояніи усиленной охраны на одинъ годъ.*

29192 Разсмотрѣвъ представленный Намъ особый журналъ Совѣта Министровъ и соглашаясь съ заключеніемъ Совѣта о необходимости дальнѣйшаго сохраненія введеннаго въ нѣкоторыхъ мѣстностяхъ

29193

29194 Пермской губерніи исключительнаго положенія, въ цѣляхъ болѣе успѣшнаго охраненія въ нихъ общественнаго порядка и безопасности, повелѣваемъ: 1) продлить срокъ дѣйствія введеннаго въ селеніи Мотовилихѣ, Пермскаго уѣзда, и прилегающихъ къ нему поселкахъ, на пространствѣ раіона Мотовилихинскаго заводскаго приставства, положенія чрезвычайной охраны еще на 6 мѣсяцевъ, а именно по 10 Ноября 1907 года, съ сохраненіемъ правъ Главноначальствующаго въ отношеніи этихъ селеній за мѣстнымъ Губернаторомъ; 2) оставить города Пермь, Екатеринбургъ, Соликамскъ, Оханскъ, Осу, Кунгуръ, Красноуфимскъ, Верхотурье и Ирбитъ, съ ихъ уѣздами, а также всѣ находящіеся въ предѣлахъ Пермской губерніи заводы, въ состояніи усиленной охраны еще на одинъ годъ, а именно по 15 Мая 1908 года, и 3) предоставить Министру Внутреннихъ Дѣлъ о приведеніи означенныхъ мѣръ въ исполненіе сдѣлать распоряженіе по телеграфу.

Правительствующій Сенатъ не оставитъ учинить къ исполненію сего надлежащія распоряженія.

На подлинномъ Собственною Его Императорскаго Величества рукою подписано:

«*НИКОЛАЙ*».

Въ Царскомъ Селѣ.
5 Мая 1907 года.

Скрѣпилъ: Предсѣдатель Совѣта Министровъ
Столыпинъ.

29191.—Мая 5. Высочайшее повелѣніе, объявленное Военнымъ Министромъ (Собр. Узак. 1907 г. Ноября 13, отд. I, ст. 1368).—*О дополненіи § 12 Положенія о ротѣ дворцовыхъ гренадеръ.*

По всеподданнѣйшему докладу Министра Императорскаго Двора, Государь Императоръ, въ 5-й день Мая 1907 года, Высочайше повелѣть соизволилъ дополнить § 12 Положенія о ротѣ дворцовыхъ гренадеръ (объявл. при прик. по военн. вѣд. 1906 г. за № 56) (3-е Полн. Собр. Зак. Т. XXV, № 27104) постановленіемъ о томъ, что опредѣляемые въ роту дворцовыхъ гренадеръ нижніе чины должны имѣть ко времени поступленія въ роту не менѣе 45-ти лѣтъ отъ роду.

29192.— Мая 8. Высочайшее повелѣніе, объявленное Министромъ Народнаго Просвѣщенія (Собр. Узак. 1907 г. Сентября 24, отд. I, ст. 1166).—*О присвоеніи начальному училищу въ деревнѣ Выползовѣ, Каменской волости, Нижегородскаго уѣзда, Имени Его Императорскаго Высочества, Государя Наслѣдника Цесаревича и Великаго Князя Алексѣя Николаевича.*

Государь Императоръ, по всеподданнѣйшему докладу Министра Народнаго Просвѣщенія, въ 8-й день Мая 1907 года, Высочайше соизволилъ на присвоеніе начальному училищу въ деревнѣ Выползовѣ, Каменской волости, Нижегородскаго уѣзда, Имени Его Императорскаго Высочества, Государя Наслѣдника Цесаревича и Великаго Князя Алексѣя Николаевича.

29193.—Мая 11. Высочайше утвержденное положеніе Совѣта Министровъ (Собр. Узак. 1907 г. Іюня 26, отд. I, ст. 882).—*О включеніи Инспектора по горной части въ составъ Горнаго Совѣта и Горнаго Ученаго Комитета.*

Совѣтъ Министровъ полагалъ: на основаніи статьи 11 Основныхъ Государственныхъ Законовъ (Свода Зак. Т. I, ч. I, изд. 1906 г.), постановить:

Въ составъ Горнаго Совѣта и Горнаго Ученаго Комитета входитъ, на правахъ Члена, Инспекторъ по горной части.

Государь Императоръ, въ 11-й день Мая 1907 года, положеніе сіе Высочайше утвердить соизволилъ.

29194. — Мая 11. Высочайше утвержденное положеніе Военнаго Совѣта (Собр. Узак. 1907 г. Ноября 13, отд. I, ст. 1365).—*О сохраненіи до конца 1907 года всѣхъ штатныхъ увеличеній, послѣдовавшихъ за время войны съ Японіей, въ составахъ артиллерійскихъ складовъ и Хабаровской окружной артиллерійской мастерской.*

Высочайше утвержденнымъ, 11 Мая 1907 года, положеніемъ Военнаго Совѣта постановлено:

Сохранить до конца 1907 года всѣ штатныя увеличенія, послѣдовавшія за время войны съ Японіей въ составахъ артиллерійскихъ складовъ—Казанскаго, Омскаго, Читинскаго съ Иркутскимъ магазиномъ, Хабаровскаго съ Никольскимъ отдѣломъ и Хабаров-

ской окружной артиллерійской мастерской, объявленныхъ въ приказахъ по военному вѣдомству 1904 года, №№ 219, 307 и 818, и 1905 года, № 176.

29195. — Мая 11. Высочайше утвержденныя Правила выдачи въ Донскомъ, Кубанскомъ, Терскомъ, Оренбургскомъ, Астраханскомъ и Сибирскомъ казачьихъ войскахъ пособій на покупку строеваго коня казакамъ, выходящимъ на первоочередную службу конными, и на снаряженіе казакамъ Кубанскаго войска, командируемымъ на таковую службу пѣшими изъ бѣднѣйшихъ станицъ этого войска.

Положеніе Военнаго Совѣта, Высочайше утвержденное 11 Мая 1907 года (Собр. Узак. 1907 г. Ноября 20, отд. I, ст. 1384).—Высочайше утвержденнымъ, 11 Мая 1907 года, положеніемъ Военнаго Совѣта постановлено:

Ввести въ дѣйствіе прилагаемыя при семъ Правила выдачи въ Донскомъ, Кубанскомъ, Терскомъ, Оренбургскомъ, Астраханскомъ и Сибирскомъ казачьихъ войскахъ пособій казакамъ при выходѣ ихъ на первоочередную службу, опредѣливъ производить впредь выдачу означенныхъ пособій по симъ Правиламъ.

Правила.

Ст. 1. Всѣмъ казакамъ Донскаго, Кубанскаго, Терскаго, Оренбургскаго, Астраханскаго и Сибирскаго казачьихъ войскъ, наряжаемымъ ежегодно на первоочередную службу конными: во всѣ строевыя части, въ команды внутренней службы и въ конно-плодовые и конно-строевые табуны, выдаются пособія изъ войсковыхъ капиталовъ на покупку строеваго коня.

Пособія эти выдаются: въ Донскомъ, Кубанскомъ, Терскомъ и Астраханскомъ войскахъ—въ размѣрѣ 100 рублей, въ Сибирскомъ войскѣ—въ размѣрѣ 60 рублей и въ Оренбургскомъ войскѣ — въ размѣрѣ 50 рублей каждому казаку.

Въ Кубанскомъ же войскѣ изъ того же источника выдаются пособія на снаряженіе, въ размѣрѣ 50 рублей, и всѣмъ пѣшимъ казакамъ, наряжаемымъ ежегодно на первоочередную службу: въ строевыя части, команды внутренней службы, учрежденія и заведенія войска изъ наиболѣе бѣдныхъ станицъ и хуторовъ этого войска, указанныхъ въ особо состоявшихся по сему положеніяхъ Военнаго Совѣта.

Ст. 2. Указанныя въ предыдущей статьѣ пособія выдаются также: *а)* казакамъ, пользующимся правами по образованію, поступающимъ на службу ранѣе своихъ сверстниковъ; *б)* казакамъ, которые, до перечисленія въ строевой разрядъ и зачисленія на дѣйствительную службу, состояли уже на службѣ въ строевыхъ частяхъ или въ войсковыхъ учрежденіяхъ и заведеніяхъ, хотя бы и по вольному найму, и которые, по дошедшей до нихъ очереди, будутъ зачислены на дѣйствительную службу вмѣстѣ со своими сверстниками, безъ вызова ихъ на сборные пункты; *в)* казакамъ, которые хотя и были командированы на первоочередную службу пѣшими, но которые, затѣмъ, на имѣющіяся вакансіи по собственному желанію или по распоряженію начальства переименованы въ строевые конные или назначены на должности, на которыхъ они должны быть конными. 29195

Ст. 3. Не имѣютъ права на пособія казаки, поступающіе вторично на первоочередную службу (напр., въ Конвой Его Величества), или на сверхсрочную службу, или командируемые на службу со льготы послѣ отсрочки для поправленія здоровья,—если при первоначальномъ командированіи на дѣйствительную службу они уже получили пособіе.

Ст. 4. Для опредѣленія суммы, потребной ежегодно на выдачу указанныхъ пособій, Войсковые Штабы (въ Астраханскомъ войскѣ—Канцелярія Наказнаго Атамана, а въ Сибирскомъ войскѣ — Войсковое Хозяйственное Правленіе), по полученіи отъ подлежащихъ строевыхъ Начальниковъ и Атамановъ отдѣловъ (округовъ) свѣдѣній о числѣ казаковъ, потребныхъ къ наряду на службу въ строевыя части, въ команды внутренней службы, въ конно-плодовые и конно-строевые табуны и въ войсковыя учрежденія и заведенія, составляютъ предварительный расчетъ числа конныхъ казаковъ (а въ Кубанскомъ войскѣ и пѣшихъ казаковъ изъ наиболѣе бѣдныхъ станицъ и хуторовъ), подлежащихъ очередному наряду на службу изъ каждаго отдѣла (округа).

На основаніи этого расчета исчисляется сумма, необходимая на выдачу пособій, затѣмъ размѣръ наряда сообщается Атаманамъ отдѣловъ (округовъ) и въ ихъ же распоряженіе ассигнуются потребные кредиты.

Расчетъ размѣра наряда и потребныя на выдачу пособій суммы должны быть доставлены Атаманамъ отдѣловъ (округовъ) не позже, какъ за шесть мѣсяцевъ до выкомандированія казаковъ на службу.

Ст. 5. Атаманы отдѣловъ (округовъ), получивъ расчетъ наряда и деньги, ассигнованныя на выдачу

*

29195 пособій, опредѣляютъ число конныхъ казаковъ (а въ Кубанскомъ войскѣ и число пѣшихъ казаковъ изъ бѣднѣйшихъ станицъ и хуторовъ), подлежащихъ наряду изъ каждой станицы ихъ отдѣла (округа), и отправляютъ Станичнымъ Правленіямъ деньги въ размѣрѣ причитающагося по числу этихъ казаковъ пособія.

Ст. 6. Пособія выдаются Станичными Правленіями казакамъ, командируемымъ въ составѣ смѣнныхъ командъ, при выступленіи ихъ съ установленныхъ для выхода на службу смѣнныхъ командъ сборныхъ пунктовъ, а командируемымъ одиночнымъ порядкомъ въ первоочередныя части и въ команды внутренней службы—при отправленіи ихъ изъ домовъ къ мѣсту службы.

Выдача пособій производится по раздаточнымъ спискамъ подъ росписки самихъ казаковъ или подъ росписки: *а)* родителей, старшихъ членовъ семьи или родственниковъ, нераздѣльно съ ними живущихъ и имѣющихъ одно нераздѣльное съ ними хозяйство, непосредственнымъ попеченіемъ коихъ они снаряжены на службу, и *б)* Станичныхъ Правленій, если казаки снаряжены на службу на станичный счетъ; въ случаяхъ, указанныхъ въ пунктахъ *а* и *б*, пособія выдаются не иначе, какъ на основаніи составленныхъ для этого станичныхъ приговоровъ, о чемъ и оговаривается получателями въ своихъ росписках по раздаточному списку, съ непремѣннымъ указаніемъ времени и № станичнаго приговора о полномочіи ихъ на полученіе пособія.

Въ приговорахъ станичныхъ обществъ на полученіе пособія для пополненія общественныхъ суммъ также должно быть точно обозначено должностное лицо, которое обществомъ уполномочено получить пособіе.

Станичнымъ сборамъ предоставляется право разрѣшать, по своему усмотрѣнію, выдачу денегъ казакамъ (или, по вышеуказаннымъ приговорамъ, ихъ родителямъ, старшимъ членамъ семей или родственникамъ, нераздѣльно съ ними живущимъ и имѣющимъ одно нераздѣльное хозяйство) на покупку лошадей и на снаряженіе и ранѣе выступленія на службу съ установленныхъ для выхода на службу смѣнныхъ командъ сборныхъ пунктовъ, но не иначе, какъ въ ссуду, которая обращается въ безвозвратное пособіе только лишь съ выходомъ казаковъ на службу съ указанныхъ сборныхъ пунктовъ. Казакамъ, которые по какимъ-либо причинамъ не будутъ имѣть возможности самостоятельно пріобрѣсти себѣ лошадей, онѣ пріобрѣтаются на эту же ссуду распоряженіемъ Станичныхъ Правленій.

Если казаки, получившіе ссуду въ счетъ пособія, по случаю смерти, полученнаго увѣчья или вообще по какимъ-либо причинамъ не выйдутъ на службу, то выданныя имъ ссуды (или, на основаніи общественныхъ приговоровъ, ихъ родителямъ, старшимъ членамъ семьи или родственникамъ и Станичнымъ Правленіямъ) обращаются на возстановленіе кредита въ распоряженіе Атамана отдѣла (округа) подъ непосредственною отвѣтственностью и наблюденіемъ Станичныхъ Правленій, не позднѣе, какъ въ двухнедѣльный срокъ со дня выступленія съ указанныхъ сборныхъ пунктовъ или отправленія изъ домовъ казаковъ въ команды внутренней службы; если на указанныя ссуды уже были пріобрѣтены лошади, то продажа таковыхъ производится распоряженіемъ Станичныхъ Правленій (если казаки—хозяева ихъ или Станичныя Правленія не пожелаютъ ихъ оставить за собой за цѣну въ размѣрѣ полученной ссуды) при Станичномъ, хуторскомъ или поселковомъ Правленіи, смотря по мѣсту жительства казака, въ присутствіи хозяевъ или ихъ довѣренныхъ, аукціоннымъ порядкомъ или съ вольнаго торга (смотря по тому, что́ по мѣстнымъ условіямъ окажется болѣе выгоднымъ), съ такимъ расчетомъ во времени, чтобы вырученныя за нихъ деньги поступили на возстановленіе кредита не позднѣе указаннаго двухнедѣльнаго срока.

Примѣчанія: 1) убытки, могущіе произойти отъ продажи лошади за цѣну ниже выданной въ пособіе суммы, относятся на войсковые капиталы; 2) выдача ссудъ на покупку коня пріурочивается къ открытію весеннихъ и осеннихъ ярмарокъ; 3) покупка лошадей на полученную ссуду въ тѣхъ казачьихъ войскахъ, въ которыхъ войсковымъ начальствомъ установлены особыя для покупки казаками строевыхъ лошадей правила, должна производиться по этимъ правиламъ.

Ст. 7. Деньги, оставшіяся невыданными въ пособіе, а также подлежащія возвращенію изъ выданныхъ ссудъ и вырученныя отъ продажи лошадей (ст. 6), сдаются Станичными Правленіями въ подлежащія Казначейства на возстановленіе кредита, въ распоряженіе Атамановъ отдѣловъ (округовъ). Квитанціи Казначействъ представляются затѣмъ тѣмъ же Атаманамъ, вмѣстѣ съ раздаточными списками на выданныя пособія.

Ст. 8. Атаманы отдѣловъ (округовъ), получивъ отъ Станичныхъ Правленій раздаточные списки и квитанціи въ сдачѣ остатковъ и возвращенныхъ пособій, провѣряютъ и свидѣтельствуютъ правильность

выдачи денегъ по этимъ спискамъ, провѣряютъ учетъ возвращеннымъ пособіямъ и затѣмъ препровождаютъ всѣ необходимые документы для ревизіи въ соотвѣтствующую Контрольную Палату.

Ст. 9. Казакамъ, зачисляемымъ на дѣйствительную службу безъ вызова ихъ на сборные пункты (ст. 2 наст. Прав.), деньги въ пособіе высылаются Атаманами отдѣловъ (округовъ) непосредственно Начальникамъ соотвѣтствующихъ частей, причемъ почтовые расходы по пересылкѣ или переводу этихъ пособій относятся на пересылаемую сумму пособія.

Казакамъ, командируемымъ на службу въ теченіе года одиночнымъ порядкомъ, деньги въ пособіе выдаются изъ остатковъ отъ кредита, имѣющагося въ распоряженіи Атамановъ отдѣловъ (округовъ), а за неимѣніемъ таковаго необходимыя суммы требуются дополнительно изъ войсковыхъ капиталовъ.

Ст. 10. Выданныя въ пособіе деньги не возвращаются въ войсковой капиталъ, если казакъ выступилъ съ установленнаго для выхода на службу смѣнныхъ командъ сборнаго пункта на службу въ первоочередную часть или отправился изъ дома въ команду внутренней службы, хотя бы онъ впослѣдствіи, по болѣзни, полученной во время слѣдованія въ часть, или команду, или на службѣ, и былъ уволенъ оттуда на льготу или въ отставку. Но если казакъ, получившій пособіе, по приходѣ на службу окажется неспособнымъ къ ней или подлежащимъ увольненію на льготу вслѣдствіе такихъ физическихъ недостатковъ или болѣзней, которые были у него еще до командированія на службу, но по своему свойству не могли быть обнаружены на медицинскомъ осмотрѣ, причемъ самъ казакъ не заявилъ о нихъ съ предвзятой цѣлью воспользоваться пособіемъ,—то, съ увольненіемъ отъ службы или на льготу, онъ обязанъ возвратить изъ собственности деньги, выданныя ему въ пособіе.

29196.—Мая 11. Высочайше утвержденное Положеніе о станичныхъ конностроевыхъ табунахъ Кавказскихъ казачьихъ войскъ.

Положеніе Военнаго Совѣта, Высочайше утвержденное 11 Мая 1907 года (Собр. Узак. 1907 г. Ноября 23, отд. I, ст. 1595).—Военный Совѣтъ, журналомъ 12 Апрѣля 1907 года, положилъ:

1) Ввести въ дѣйствіе прилагаемое при семъ Положеніе о конностроевыхъ табунахъ Кавказскихъ казачьихъ войскъ.

2) Для опредѣленія подробностей, касающихся устройства и содержанія табуновъ, вмѣнить въ обязанность войсковому начальству Кубанскаго и Терскаго казачьихъ войскъ выработать особыя инструкціи, которыя представить на утвержденіе Войсковаго Наказнаго Атамана Кавказскихъ казачьихъ войскъ. **29196**

Пунктъ первый сего положенія и упомянутое въ немъ Положеніе о конностроевыхъ табунахъ Высочайше утверждены 11 Мая 1907 года.

Положеніе.

I. Назначеніе конностроевыхъ табуновъ и основанія устройства ихъ.

Ст. 1. Въ цѣляхъ организаціи болѣе надежнаго досмотра и охраненія строевыхъ лошадей казаковъ Кубанскаго и Терскаго казачьихъ войскъ учреждаются конностроевые табуны Кавказскихъ казачьихъ войскъ.

Ст. 2. Каждая станица Кубанскаго и Терскаго казачьихъ войскъ формируетъ свой отдѣльный табунъ, но, вмѣстѣ съ тѣмъ, обществамъ сосѣднихъ станицъ одного отдѣла и одного полковаго округа, по соглашенію между собою и по утвержденіи о семъ ихъ приговоровъ Атаманомъ отдѣла, предоставляется право свои табуны соединять въ одинъ общій—для нѣсколькихъ станицъ и поселковъ—конностроевой табунъ.

Примѣчаніе. Если, по мѣстнымъ условіямъ, въ какой-либо станицѣ будетъ затруднительно выдѣлить участокъ земли подъ пастбище строеваго табуна, то разрѣшеніе не имѣть конностроеваго табуна въ такой станицѣ зависитъ отъ Наказнаго Атамана, по представленію Атамана отдѣла.

Ст. 3. Конностроевые табуны составляются изъ строевыхъ лошадей, принадлежащихъ казакамъ приготовительнаго, строеваго и запаснаго разрядовъ.

Примѣчаніе. Лошади пускаются въ табуны тѣхъ станицъ, къ которымъ принадлежатъ ихъ хозяева по своему мѣстожительству; пускать же въ эти табуны лошадей казаковъ другихъ станицъ, по мѣсту ихъ временнаго проживанія,—допускается только съ разрѣшенія станичнаго схода или сходовъ тѣхъ станицъ, къ которымъ принадлежитъ конностроевой табунъ.

Ст. 4. Въ конностроевые табуны принимаются только мерины и кобылы.

Ст. 5. Впускъ въ конностроевые табуны лошадей предоставляется добровольному желанію владѣльцевъ.

29196 Ст. 6. Въ конностроевые табуны принимаются на общихъ основаніяхъ строевыя лошади генераловъ и офицеровъ, какъ льготныхъ частей, такъ и находящихся на службѣ въ казачьихъ частяхъ или Управленіяхъ, но не болѣе двухъ отъ каждаго.

Ст. 7. Въ конностроевые табуны допускается приплодъ отъ общественныхъ жеребцовъ станицы, за исключеніемъ жеребчиковъ старше двухъ лѣтъ.

Ст. 8. Рабочія лошади и какой-либо другой скотъ для попаса въ конностроевыхъ табунахъ вовсе не допускаются.

Ст. 9. Въ составъ конностроевыхъ табуновъ и на попасный участокъ не могутъ быть приняты лошади съ признаками заразительныхъ болѣзней, описаніе которыхъ утверждается Войсковымъ Наказнымъ Атаманомъ Кавказскихъ казачьихъ войскъ.

II. Формированіе и осенній разборъ конностроевыхъ табуновъ.

Ст. 10. Время и мѣсто сбора табуновъ, весною для пастьбы и осенью для раздачи лошадей хозяевамъ на зимнее время, опредѣляется станичными атаманами съ довѣренными отъ общества, сообразно съ мѣстными климатическими условіями.

Ст. 11. Согласно сдѣланному заблаговременно Станичнымъ Правленіемъ оповѣщенію, всѣ подлежащія попасу въ конностроевомъ табунѣ лошади сводятся къ назначенному времени на указанный сборный пунктъ, гдѣ станичный атаманъ или его помощникъ, совмѣстно съ 3-мя уполномоченными казаками, выбранными заблаговременно станичнымъ сходомъ изъ числа почетныхъ и опытныхъ станичниковъ, и съ ветеринарнымъ фельдшеромъ, въ присутствіи табунщиковъ, изъ которыхъ одинъ по приговору общества назначается за старшаго,—составляетъ опись и оцѣнку принимаемымъ въ табунъ лошадямъ.

Послѣ описи и оцѣнки лошади здѣсь же сдаются старшему табунщику.

Ст. 12. Въ пріемѣ каждой лошади старшій табунщикъ выдаетъ владѣльцу ея, изъ особой книги,—ярлыкъ.

Ст. 13. За все время пастьбы конностроеваго табуна владѣльцамъ, вслѣдствіе частной или служебной къ тому ихъ надобности, предоставляется право брать изъ табуна, а также и помѣщать обратно въ табунъ ихъ лошадей.

При этомъ для взятія лошади изъ табуна владѣльцы обязаны предъявить ярлыкъ старшему табунщику.

Примѣчаніе 1. Въ случаѣ потери ярлыка, вмѣсто него должно быть представлено удостовѣреніе Станичнаго Правленія объ утратѣ ярлыка.

Примѣчаніе 2. Если старшій табунщикъ не согласится взятую изъ табуна лошадь принять снова по прежней оцѣнкѣ, то она переоцѣнивается вновь, въ присутствіи станичнаго атамана или его помощника, станичными цѣновщиками (ст. 11), причемъ высшая оцѣнка, противъ сдѣланной при первоначальномъ пріемѣ, не допускается.

Ст. 14. Табуны, для роспуска лошадей, пригоняются или въ станицы, или въ особо назначенный, въ зависимости отъ расположенія юрта, другой какой-либо центральный пунктъ, избранный станичнымъ атаманомъ.

Ст. 15. Раздача лошадей изъ табуна должна происходить въ присутствіи тѣхъ же лицъ, при которыхъ происходилъ весенній пріемъ лошадей въ табунъ. Самая раздача лошадей производится по пріемной описи старшаго табунщика и съ отобраніемъ выданныхъ въ пріемѣ лошади ярлыковъ.

При этомъ выясняются и могущія возникнуть со стороны хозяевъ лошадей неудовольствія, каковыя, послѣ принятія лошадей безъ заявленій о нихъ, считаются уже не подлежащими разсмотрѣнію.

III. Содержаніе конностроевыхъ табуновъ на попасахъ.

Ст. 16. Для пастьбы конностроевыхъ табуновъ станичныя общества отводятъ особые земельные участки изъ своихъ юртовыхъ довольствій, совершенно достаточные какъ для пастьбы лошадей, такъ и для устройства базовъ, съ тѣмъ, чтобы участки эти вполнѣ соотвѣтствовали надобности какъ по количеству подножнаго корма, такъ и воды, и чтобы, въ общемъ, на лошадь приходилось не менѣе ½ десятины пастбища.

Объ отводѣ участковъ составляются приговоры, которые представляются Атаманамъ отдѣловъ на утвержденіе.

Примѣчаніе. Устройство помѣщеній для табунной стражи, а въ случаѣ надобности и загоновъ или навѣсовъ для больныхъ лошадей,—лежитъ на обязанности станичныхъ обществъ.

Ст. 17. Участки, отводимые станицами для попаса конностроевыхъ табуновъ, оставаясь во владѣніи станичныхъ обществъ, обозначаются временными межевыми знаками.

Ст. 18. Если, по случаю сухаго лѣта, на отведенномъ попасномъ участкѣ не будетъ корма или

водопоя, то станичному обществу, съ разрѣшенія Атамана отдѣла, предоставляется право отвести для табуна другое мѣсто, пригодное для хорошаго содержанія лошадей.

Ст. 19. О всѣхъ пропавшихъ, павшихъ и серьезно заболѣвшихъ лошадяхъ старшій табунщикъ немедленно доноситъ станичному атаману, который поступаетъ въ этомъ случаѣ согласно особо данной на сей предметъ инструкціи, утвержденной Войсковымъ Наказнымъ Атаманомъ.

IV. Комплектованіе табунной стражи.

Ст. 20. Охрана и попасъ конностроевыхъ табуновъ Кубанскаго и Терскаго казачьихъ войскъ производится конною табунною стражею, назначаемою на нижеслѣдующихъ основаніяхъ.

Ст. 21. Въ табунщики къ конностроевымъ табунамъ назначаются казаки строеваго разряда.

Ст. 22. Число табунщиковъ опредѣляется по числу поступившихъ въ табунъ лошадей, полагая на каждыя 100 и менѣе лошадей—по три человѣка и добавляя по одному табунщику на каждыя 50 лошадей, сверхъ ста; убыль табунщиковъ, если ихъ число въ станицѣ не будетъ превышать трехъ, пополняется немедленно.

Ст. 23. Табунщики назначаются изъ общаго числа казаковъ, подлежащихъ наряду на дѣйствительную службу: *а)* изъ признанныхъ годными на нестроевыя должности и способными, по опредѣленію медицинскихъ Коммисій, къ верховой ѣздѣ; *б)* изъ общаго числа подлежащихъ командированію въ первоочередныя части строевыми, преимущественно изъ менѣе соотвѣтствующихъ строевой службѣ и состоящихъ въ очередномъ спискѣ по возможности ближе къ предѣльному нумеру, и *в)* изъ нижнихъ чиновъ, пробывшихъ на службѣ въ строевыхъ частяхъ не менѣе трехъ лѣтъ и пожелавшихъ поступить для назначенія въ табунщики на сверхсрочную службу.

Выборъ людей, могущихъ быть табунщиками, производится станичнымъ сборомъ съ утвержденія Атамана отдѣла. Одинъ изъ избранныхъ табунщиковъ станичнымъ сборомъ назначается за старшаго табунщика.

Примѣчаніе. Порядокъ назначенія табунщиковъ, изложенный въ этой статьѣ, имѣетъ силу только при излишкѣ нижнихъ чиновъ, назначаемыхъ къ занятію должностей табунщиковъ, противъ потребности въ нихъ для строевыхъ частей; въ противномъ же случаѣ табунщики замѣщаются наймомъ свободныхъ отъ службы казаковъ по усмотрѣнію станицъ. **29196**

Ст. 24. Табунщикамъ производится содержаніе изъ станичныхъ суммъ по приговорамъ станичныхъ сборовъ, но не менѣе 60 рублей въ годъ.

Ст. 25. Казаки, назначаемые по обязательному наряду на должности табунщиковъ (ст. 23), должны прослужить въ этихъ должностяхъ 4 года; затѣмъ они перечисляются въ полки 2-й очереди одновременно со своими сверстниками, находившимися на службѣ въ первоочередныхъ полкахъ. Оставаться въ должностяхъ табунщиковъ на сверхсрочной службѣ они права не имѣютъ.

Ст. 26. Табунщикамъ, назначаемымъ изъ общаго числа казаковъ, подлежащихъ наряду на дѣйствительную службу, предоставляются права и преимущества дѣйствительной нестроевой службы. Принадлежащіе къ запасному разряду и отставные считаются занимающими должности по выбору общества.

Ст. 27. Во время службы при станичныхъ конностроевыхъ табунахъ всѣ табунщики освобождаются отъ призыва въ учебные сборы.

Ст. 28. На время сбора табуновъ табунщики обязаны имѣть своихъ собственныхъ верховыхъ лошадей, расходы по довольствію которыхъ относятся на станичныя суммы.

Ст. 29. Въ случаѣ утраты или порчи лошадей табунщиковъ, если таковая произошла не по винѣ табунщиковъ, а при исполненіи ими прямыхъ своихъ обязанностей, имъ выдается изъ войсковыхъ суммъ вознагражденіе, согласно приказамъ по военному вѣдомству 1900 года, № 148, и 1905 года, № 489.

V. Отвѣтственность табунной стражи.

Ст. 30. Табуны, по окончательной передачѣ ихъ табунщикамъ и до возвращенія лошадей хозяевамъ, состоятъ въ непосредственномъ вѣдѣніи старшихъ табунщиковъ, но и владѣльцы лошадей не лишаются права наблюдать за содержаніемъ въ конностроевомъ табунѣ своихъ лошадей и доводить до свѣдѣнія станичнаго атамана, для зависящихъ распоряженій, о замѣченныхъ ими въ табунѣ безпорядкахъ.

Ст. 31. Состоящіе на дѣйствительной, какъ обязательной, такъ и сверхсрочной службѣ табунщики за проступки и преступленія отвѣтствуютъ, какъ лица, состоящія на дѣйствительной службѣ, на общемъ основаніи.

29197 Числящіеся же на службѣ по выбору общества
29198 увольняются отъ службы на основаніи статьи 144 Положенія объ общественномъ управленіи станицъ казачьихъ войскъ.

Ст. 32. Нижніе чины табуннаго надзора, пользующіеся правами дѣйствительной службы, за всякій убытокъ, причиненный ихъ недосмотромъ или упущеніемъ находящемуся въ ихъ вѣдѣніи общественному или частному имуществу, отвѣтствуютъ на основаніи главы XIII Дисциплинарнаго Устава. Убытокъ же, причиненный недосмотромъ или упущеніемъ вольнонаемныхъ чиновъ табуннаго надзора или состоящими на службѣ по выбору обществъ, а равно чиновъ, состоящихъ на дѣйствительной службѣ, но не имѣющихъ собственнаго имущества,—возмѣщается потерпѣвшимъ изъ общественныхъ средствъ станицъ.

VI. Управленіе конностроевыми табунами.

Ст. 33. Завѣдываніе табунной стражей и непосредственное наблюденіе за исполненіемъ табунщиками своихъ обязанностей возлагается на станичныхъ атамановъ.

Ст. 34. Наблюденіе за санитарнымъ состояніемъ конностроевыхъ табуновъ и руководство лѣченіемъ лошадей въ этихъ табунахъ лежитъ на обязанности Участковыхъ Ветеринарныхъ Врачей и станичныхъ фельдшеровъ.

Ст. 35. Общее завѣдываніе конностроевыми табунами и руководство дѣйствіями всѣхъ чиновъ табуннаго надзора лежитъ на обязанности Атамана отдѣла.

Ст. 36. Главное управленіе строевыми табунами сосредоточивается въ Войсковыхъ Штабахъ Кубанскаго и Терскаго казачьихъ войскъ.

Ст. 37. По отношенію къ табунщикамъ, лица, надзирающія за ихъ службою, пользуются дисциплинарною властью соотвѣтственно занимаемому ими служебному положенію.

29197.—Мая 11. Высочайше утвержденное положеніе Военнаго Совѣта (Собр. Узак. 1907 г. Декабря 14, отд. I, ст. 1478).—*О дополненіи штата Канцеляріи Военнаго Министерства указаніемъ о военныхъ должностяхъ.*

Высочайше утвержденнымъ, 11 Мая 1907 года, положеніемъ Военнаго Совѣта постановлено: дополнить штатъ Канцеляріи Военнаго Министерства указаніемъ, что должность Начальника Канцеляріи положена въ чинѣ Генералъ-Лейтенанта (можетъ быть Генералъ), должности Помощника Начальника Канцеляріи и Завѣдывающаго Законодательнымъ Отдѣломъ положены въ чинѣ Генералъ-Маіора (могутъ быть Генералъ-Лейтенанты), а должности Дѣлопроизводителей 1-го и 2-го административныхъ дѣлопроизводствъ установить въ чинѣ Полковника.

29198.—Мая 11. Высочайше утвержденныя Правила пріема малолѣтнихъ въ Хабаровскій Кадетскій Корпусъ.

Положеніе Военнаго Совѣта, Высочайше утвержденное 11 Мая 1907 года (Собр. Узак. 1908 г. Января 1, отд. I, ст. 4).—Военный Совѣтъ, журналомъ 12 Апрѣля 1907 года, положилъ: взамѣнъ Временныхъ Правилъ пріема малолѣтнихъ въ Хабаровскій Кадетскій Корпусъ ввести въ дѣйствіе постоянныя при семъ прилагаемыя Правила.

Положеніе это и упомянутыя въ немъ Правила Высочайше утверждены 11 Мая 1907 года.

Правила.

1) Къ пріему въ Хабаровскій Кадетскій Корпусъ на казенное содержаніе допускаются сыновья генераловъ, офицеровъ и классныхъ чиновъ, состоящихъ или состоявшихъ на службѣ въ Приамурскомъ военномъ округѣ, причемъ дѣти чиновниковъ при условіи, если отцы ихъ прослужили въ классныхъ чинахъ не менѣе 10 лѣтъ. Условіе это не распространяется на тѣхъ малолѣтнихъ, отцы коихъ умерли на службѣ въ Приамурскомъ округѣ.

2) Упомянутые въ пунктѣ 1 малолѣтніе допускаются къ пріему въ Хабаровскій Кадетскій Корпусъ на казенное содержаніе по старшинству слѣдующихъ трехъ категорій:

I. Сыновья офицеровъ, военныхъ врачей и священниковъ военнаго вѣдомства, состоящихъ на службѣ или умершихъ на службѣ въ округѣ, и сыновья тѣхъ же лицъ, прослужившихъ въ округѣ не менѣе 5 лѣтъ, а затѣмъ вышедшихъ въ запасъ или отставку и поселившихся на жительство въ краѣ, а равно и умершихъ въ краѣ, по выходѣ въ запасъ или отставку.

По этой же категоріи допускаются къ пріему и тѣ изъ сыновей чиновниковъ, какъ военнаго, такъ и гражданскаго вѣдомствъ, состоящихъ или состоявшихъ на службѣ въ краѣ, кои принадлежатъ къ

1-му разряду кандидатовъ, указанному въ приказѣ по военному вѣдомству 1903 года, № 339.

Примѣчаніе. Принадлежащіе къ этой категоріи малолѣтніе располагаются по старшинству 6-и разрядовъ, указанныхъ въ приказѣ по военному вѣдомству 1903 года за № 339; старшинство же въ каждомъ разрядѣ опредѣляется такъ: въ 1-мъ и 2-мъ разрядѣ впереди всѣхъ ставятся сироты, далѣе дѣти служащихъ въ наиболѣе отдаленныхъ мѣстностяхъ округа (въ Анадырской, Охотской, Гижигинской, Петропавловской и Удской и на о. Сахалинѣ), а затѣмъ остальные малолѣтніе этихъ послѣдующихъ разрядовъ располагаются по числу лѣтъ службы отцовъ ихъ въ округѣ.

II. Сыновья чиновниковъ военнаго вѣдомства не ниже X класса, состоящихъ на службѣ или умершихъ на службѣ въ округѣ, и сыновья тѣхъ же лицъ, прослужившихъ въ округѣ не менѣе 5 лѣтъ, а затѣмъ вышедшихъ въ отставку и поселившихся на жительство въ краѣ, а равно умершихъ въ краѣ по выходѣ въ отставку.

III. Сыновья чиновниковъ гражданскаго вѣдомства, не ниже IX класса, и сыновья чиновниковъ военнаго вѣдомства, ниже X класса, состоящихъ на службѣ или умершихъ на службѣ въ округѣ, и сыновья тѣхъ же лицъ, прослужившихъ въ округѣ не менѣе 5 лѣтъ, а затѣмъ вышедшихъ въ отставку и поселившихся на жительство въ краѣ, а равно умершихъ въ краѣ по выходѣ въ отставку.

По этой же категоріи допускаются къ пріему сыновья гражданскихъ чиновниковъ ниже IX класса, если отцы ихъ умерли на службѣ въ округѣ.

Примѣчаніе. Во второй и третьей категоріи малолѣтніе располагаются въ слѣдующемъ порядкѣ: во главѣ ставятся сироты; далѣе сыновья лицъ, находящихся на службѣ въ отдаленнѣйшихъ мѣстностяхъ округа (въ Анадырской, Охотской, Гижигинской, Петропавловской и Удской и на о. Сахалинѣ), старшинство же остальныхъ опредѣляется числомъ лѣтъ службы ихъ отцовъ (прик. по военн. вѣд. 1900 г., № 206, п. 2).

3) Каждая изъ указанныхъ категорій допускается къ пріему только въ томъ случаѣ, если остаются свободныя вакансіи послѣ опредѣленія всѣхъ малолѣтнихъ предшествующей категоріи. Если какой-либо категоріи достается вакансій меньше, чѣмъ имѣется кандидатовъ въ этой категоріи, то пріемъ производится по старшинству малолѣтнихъ, какъ указано выше въ примѣчаніяхъ къ категоріямъ (прик. по военн. вѣд. 1900 г., № 206, п. 3).

4) Права малолѣтнихъ, усыновленныхъ изъ пріемышей, воспитанниковъ и чужихъ дѣтей, на поступленіе въ Корпусъ казеннокоштными опредѣляются ихъ происхожденіемъ и службою ихъ родныхъ отцовъ, а не усыновителей. Но пасынки, которые имѣли бы право на опредѣленіе въ Корпусъ, если бы родные отцы ихъ состояли на службѣ въ Приамурскомъ округѣ, а равно пасынки, имѣющіе право на казенное воспитаніе въ Корпусахъ вообще (прик. по военн. вѣд. 1906 г., № 492), къ пріему въ Корпусъ на казенное содержаніе допускаются наравнѣ съ родными дѣтьми ихъ вотчимовъ. **29198**

5) Малолѣтнихъ, предназначенныхъ къ пріему въ Хабаровскій Корпусъ казеннокоштными интернами, доставлять въ Хабаровскъ на казенный счетъ, съ отпускомъ потребной на сей предметъ суммы, порядкомъ, установленнымъ статьею 1010 кн. XV Свода Военныхъ Постановленій 1869 года, изд. 2 (прик. по военн. вѣд. 1900 г., № 146).

6) Содержаніе въ Хабаровскомъ Кадетскомъ Корпусѣ своекоштныхъ интерновъ и приходящихъ воспитанниковъ допускать на тѣхъ основаніяхъ, какъ и въ прочихъ Кадетскихъ Корпусахъ (кромѣ Николаевскаго), порядкомъ, опредѣленнымъ въ статьяхъ 999 и 1002 кн. XV Свода Военныхъ Постановленій 1869 года (изд. 2), а именно: *а)* экстерновъ содержать сверхъ штата и только въ младшихъ классахъ не выше третьяго; *б)* при содержаніи въ Корпусѣ экстерновъ не допускать переполненія классныхъ отдѣленій противъ установленной нормы; *в)* въ число экстерновъ принимать лишь такихъ малолѣтнихъ, которые имѣютъ право на опредѣленіе въ Хабаровскій Кадетскій Корпусъ на казенный счетъ, и *г)* своекоштныхъ интерновъ содержать въ Корпусѣ также сверхъ штата, какъ опредѣлено для прочихъ Корпусовъ (кромѣ Николаевскаго), причемъ такихъ интерновъ содержать не болѣе 30 человѣкъ и при томъ условіи, чтобы числительный составъ каждаго класснаго отдѣленія отнюдь не превышалъ нормы въ 36 человѣкъ, установленной пунктомъ 1 правилъ, включенныхъ въ приложеніе XI къ статьѣ 999 кн. XV Свода Военныхъ Постановленій 1869 года, изд. 2 (прик. по военн. вѣд. 1900 г., № 146, п. 4).

7) Прошенія объ опредѣленіи въ Корпусъ, съ приложеніемъ документовъ, указанныхъ въ 1007 статьѣ кн. XV Свода Военныхъ Постановленій 1869 года (изд. 2) (по ред. прик. по военн. вѣд. 1897 г., № 248), подаются не позже 1 Іюля: *а)* на казенное содержаніе—Командующему войсками Приамурскаго

29199 военнаго округа и *б)* своекоштными и приходящими—непосредственно Директору Корпуса.

29200

29199.—Мая 11. Высочайшее повелѣніе, 29201 объявленное Военнымъ Министромъ (Собр. Узак. 1907 г. Сентября 24, отд. I, ст. 1170).—*Объ* 29202 *утвержденіи образцовъ 3-хъ-линейнаго карабина и криваго кинжала и о вооруженіи таковыми нижнихъ чиновъ отдѣльнаго корпуса жандармовъ.*

Государь Императоръ, въ 11-й день Мая 1907 года, Высочайше повелѣть соизволилъ: *а)* утвердить образцы: 1) 3-хъ-линейнаго карабина, проектированнаго Полковникомъ Юрловымъ, присвоивъ этому оружію названіе «3-хъ-линейный карабинъ», и 2) криваго кинжала; *б)* разрѣшить вооружить 3-хъ-линейными карабинами, взамѣнъ казачьей винтовки и револьвера, всѣхъ нижнихъ чиновъ отдѣльнаго корпуса жандармовъ, кромѣ вахмистровъ, трубачей и нестроевыхъ, оставивъ на вооруженіи вахмистровъ и трубачей револьверы. Кривой кинжалъ присвоить всѣмъ нижнимъ чинамъ корпуса, вмѣсто шашекъ, кромѣ вахмистровъ, чиновъ крѣпостныхъ жандармскихъ командъ и строевыхъ частей.

29200.—Мая 12. Именной Высочайшій указъ, данный Сенату (Собр. Узак. 1907 г. Мая 18, отд. I, ст. 805).—*Объ отчужденіи земли для устройства пироксилиноваго склада второй саперной бригады въ Трокскомъ уѣздѣ, Виленской губерніи.*

Для устройства пироксилиноваго склада второй саперной бригады оказалось необходимымъ занять въ Трокскомъ уѣздѣ, Виленской губерніи, изъ владѣнія крестьянъ мѣстечка «Ораны» и деревни «Московка» двѣсти десятинъ одну тысячу четыреста девяносто квадратныхъ саженъ земли. Вслѣдствіе сего, разсмотрѣвъ положеніе по этому дѣлу Особаго въ Государственномъ Совѣтѣ Присутствія, повелѣваемъ: 1) сдѣлать надлежащія распоряженія къ отчужденію для указанной цѣли означенной земли; 2) въ вознагражденіи за оную поступить на основаніи общихъ узаконеній объ имуществахъ, отчуждаемыхъ по распоряженію Правительства, и 3) въ виду безотлагательной потребности въ упомянутой землѣ, занять ее вслѣдъ за совершеніемъ описи оной, съ соблюденіемъ правилъ, изложенныхъ въ статьяхъ 594 и 595 Законовъ Гражданскихъ (Свода Зак. Т. X, ч. I, изд. 1900 г.).

Правительствующій Сенатъ къ исполненію сего не оставитъ учинить надлежащее распоряженіе.

На подлинномъ Собственною Его Императорскаго Величества рукою подписано:

«*НИКОЛАЙ*».

Въ Царскомъ Селѣ.
12 Мая 1907 года.

Скрѣпилъ: Государственный Секретарь
Баронъ Икскуль.

29201.—Мая 12. Именной Высочайшій указъ, данный Сенату (Собр. Узак. 1907 г. Мая 25, отд. I, ст. 826).—*Объ объявленіи Семеновскаго уѣзда, Нижегородской губерніи, въ положеніи усиленной охраны.*

Разсмотрѣвъ представленный Намъ особый журналъ Совѣта Министровъ и соглашаясь съ заключеніемъ Совѣта о необходимости усилить мѣры полицейской охраны въ Семеновскомъ уѣздѣ, Нижегородской губерніи, въ цѣляхъ болѣе успѣшнаго охраненія въ немъ общественнаго порядка и спокойствія, повелѣваемъ: 1) объявить названный уѣздъ въ положеніи усиленной охраны, срокомъ по 18 Декабря 1907 года, и 2) предоставить Министру Внутреннихъ Дѣлъ о приведеніи означенной мѣры въ исполненіе сдѣлать распоряженіе по телеграфу.

Правительствующій Сенатъ не оставитъ учинить къ исполненію сего надлежащія распоряженія.

На подлинномъ Собственною Его Императорскаго Величества рукою подписано:

«*НИКОЛАЙ*».

Въ Царскомъ Селѣ.
12 Мая 1907 года.

Скрѣпилъ: Предсѣдатель Совѣта Министровъ
Столыпинъ.

29202.—Мая $^{12}/_{25}$. Высочайшее постановленіе по Великому Княжеству Финляндскому (Сборн. Постан. Вел. Кн. Финл. 1907 г., № 22, стр. 1).—*Объ измѣненіи штата Императорскаго Финляндскаго Сената.*

Государь Императоръ, по всеподданнѣйшему представленію Императорскаго Финляндскаго Сената, въ присутствіи Своемъ въ Царскомъ Селѣ, 12 (25) Мая 1907 года, въ измѣненіе дѣйствующихъ правилъ относительно содержанія Камерира Финансовой Экспедиціи Императорскаго Финляндскаго Сената,

Высочайше соизволилъ утвердить слѣдующее постановленіе:

Камериру Финансовой Экспедиціи Императорскаго Финляндскаго Сената полагается жалованье въ размѣрѣ 8.000 марокъ и содержаніе, не входящее въ расчетъ пенсіи, въ размѣрѣ 4.500 марокъ въ годъ, а также добавочное содержаніе, не входящее въ расчетъ пенсіи, за выслугу пяти и десяти лѣтъ въ означенной должности, по 750 марокъ въ годъ каждый разъ.

Настоящее постановленіе вступаетъ въ силу 1 Іюня 1907 года (н. ст.).

29205. — Мая $^{12}/_{25}$. Высочайше разрѣшенная Концессія на электрическую-локомотивную желѣзную дорогу отъ берега Лойоскаго озера до станціи Лохья на Ганге—Хювингеской желѣзной дорогѣ.

Высочайшее повелѣніе по Великому Княжеству Финляндскому (Сборн. Постан. Вел. Кн. Финл. 1907 г., № 22, стр. 5).—Высочайшимъ повелѣніемъ отъ 12 (25) Мая 1907 года, Его Императорское Величество Высочайше соизволилъ разрѣшить Концессію на электрическую-локомотивную желѣзную дорогу отъ берега Лойоскаго озера до станціи Лохья на Ганге—Хювингеской желѣзной дорогѣ, каковая Концессія слѣдующаго содержанія:

Концессія.

§ 1.

Камеръ-Юнкеру Яльмару Линдеру предоставляется право построить на основаніяхъ, предусмотрѣнныхъ Высочайшимъ постановленіемъ о частныхъ желѣзныхъ дорогахъ, открываемыхъ для общественнаго движенія, отъ 15 Апрѣля 1889 года (н. ст.), и съ соблюденіемъ измѣненій, внесенныхъ въ означенное постановленіе Высочайшимъ постановленіемъ отъ 14 Іюля 1898 года (н. ст.) (15738), а также нижеприведенныхъ условій и опредѣленій, электрическую-локомотивную желѣзную дорогу для перевозки пассажировъ и грузовъ между станціею Лохья Ганге—Хювингеской желѣзной дороги и принадлежащею ему, расположенною близъ Лойоскаго озера, целлулозною фабрикою.

§ 2.

Желѣзная дорога сооружается въ одинъ путь, съ колеею въ 0,75 метра ширины.

§ 3.

До начала работъ концессіонеръ обязанъ, для указанной въ § 6 вышеприведеннаго Высочайшаго постановленія отъ 15 Апрѣля 1889 года (н. ст.) цѣли, представить подробныя свѣдѣнія о предполагаемомъ направленіи и техническомъ устройствѣ пути, числѣ станцій и ихъ расположеніи, а равно о количествѣ и родѣ предназначаемыхъ для дороги двигателей и вагоновъ; кромѣ того, концессіонеру надлежитъ, согласно § 6 Закона объ экспропріаціи недвижимаго имущества на общественныя надобности, отъ 14 Іюля 1898 года (н. ст.) (15737), приложить къ прошенію объ утвержденіи направленія желѣзнодорожной линіи протоколъ, состоявшійся на собраніи, на которомъ подлежащимъ владѣльцамъ и содержателямъ земель, а также Лойоской общинѣ, была предоставлена возможность сдѣлать свои замѣчанія по дѣлу.

§ 4.

Размѣръ залога, который долженъ быть представленъ, согласно § 8 Высочайшаго постановленія отъ 15 Апрѣля 1889 года (н. ст.), въ редакціи сего параграфа въ Высочайшемъ постановленіи отъ 14 Іюля 1898 года (н. ст.), опредѣляется въ 2.000 марокъ.

§ 5.

Работы по сооруженію дороги должны быть начаты до исхода двухъ лѣтъ со дня разрѣшенія Концессіи и окончены въ теченіе трехъ лѣтъ, считая съ того же дня; въ означенный срокъ желѣзная дорога должна быть также открыта для перевозки пассажировъ и грузовъ.

§ 6.

Между станціями и полустанками вдоль линіи владѣльцемъ дороги долженъ быть устроенъ и содержаться электрическій телеграфъ или телефонъ, съ допущеніемъ безплатнаго пользованія имъ для надобностей казенныхъ желѣзныхъ дорогъ.

§ 7.

На вознагражденіе Инспектора, который отъ имени Правительства будетъ имѣть надзоръ за сооруженіемъ и эксплоатаціею желѣзной дороги, владѣлецъ ея обязанъ ежегодно вносить авансомъ въ Нюландское Губернское Казначейство, за время постройки дороги, по 600 марокъ, а по открытіи ея для дви-

*

29204 женія—по 400 марокъ; кромѣ того, Инспектору
29205 предоставляется безплатный проѣздъ по этой желѣзной дорогѣ.

§ 8.

Относительно рельсовыхъ путей и прочихъ приспособленій, необходимыхъ для цѣлесообразнаго соединенія желѣзной дороги съ казенными желѣзными дорогами у станціи Лохья, владѣлецъ дороги обязанъ войти въ соглашеніе съ Управленіемъ Желѣзныхъ Дорогъ; въ основаніе сего соглашенія должно быть положено правило, что всѣ рельсовые пути, имѣющіе значеніе также и для общаго движенія, сооружаются за счетъ казны, а рельсовые пути, предназначенные исключительно для движенія по частной дорогѣ, за счетъ этой дороги. На послѣднеупомянутыхъ, принадлежащихъ къ казеннымъ желѣзнымъ дорогамъ, путяхъ допускается устройство новыхъ приспособленій или измѣненіе уже существующихъ лишь съ разрѣшенія Управленія Желѣзныхъ Дорогъ и согласно его указаніямъ.

Чиновники и служители казенныхъ желѣзныхъ дорогъ на станціи Лохья обязаны обслуживать прибывающіе по названной частной дорогѣ на упомянутую станцію и отправляемые оттуда по означенной дорогѣ поѣзда, при чемъ имъ за это полагается вознагражденіе, размѣръ коего опредѣляется Сенатомъ сообразно размѣру движенія.

Относительно прочихъ условій общаго движенія по упомянутой дорогѣ и казеннымъ желѣзнымъ дорогамъ между Управленіемъ Желѣзныхъ Дорогъ и владѣльцемъ узкоколейной желѣзной дороги должно въ будущемъ состояться соглашеніе, которое имѣетъ быть представлено на разсмотрѣніе и утвержденіе Сената.

Назначаемый владѣльцемъ дороги для управленія ею и надзора за движеніемъ Начальникъ утверждается въ должности Сенатомъ.

§ 9.

До открытія желѣзной дороги для перевозки пассажировъ или грузовъ она, вмѣстѣ со всѣмъ предназначеннымъ для движенія подвижнымъ составомъ, должна быть освидѣтельствована и одобрена назначенными для сего Главнымъ Управленіемъ Дорожныхъ и Водяныхъ Сооруженій лицами.

§ 10.

Концессіонеръ обязанъ во всемъ остальномъ руководствоваться опредѣленіями вышеупомянутаго Высочайшаго постановленія отъ 15 Апрѣля 1889 года (н. ст.), съ соблюденіемъ внесенныхъ въ оное Высочайшимъ постановленіемъ отъ 14 Іюля 1898 года (н. ст.) измѣненій, Закона объ экспропріаціи недвижимаго имущества на общественныя надобности, отъ того же числа, Высочайшаго объявленія отъ 18 Ноября 1895 года (н. ст.), содержащаго подробныя правила о поземельныхъ книгахъ частныхъ желѣзныхъ дорогъ, опредѣленіемъ Императорскаго Финляндскаго Сената, отъ 31 Октября 1902 года (н. ст.), о подробныхъ правилахъ относительно надзора за частными желѣзными дорогами, открываемыми для общественнаго движенія, а также правилами, кои Императорскій Финляндскій Сенатъ признаетъ необходимымъ установить для охраненія должнаго порядка и безопасности.

§ 11.

По дѣламъ о крѣпостныхъ и залоговыхъ запискахъ желѣзная дорога подсудна Ратгаузскому Суду въ городѣ Гельсингфорсѣ.

29204.—Мая 13. Высочайшее повелѣніе, объявленное Военнымъ Министромъ (Собр. Узак. 1907 г. Декабря 14, отд. I, ст. 1483).—*Объ измѣненіи штата С.-Петербурго-Виндавскаго Жандармскаго Полицейскаго Управленія желѣзныхъ дорогъ.*

По всеподданнѣйшему докладу Шефа жандармовъ—Министра Внутреннихъ Дѣлъ, Государь Императоръ, въ 13-й день Мая 1907 года, Высочайше повелѣть соизволилъ:

1) Изъ штата С.-Петербурго-Виндавскаго Жандармскаго Полицейскаго Управленія желѣзныхъ дорогъ, исключивъ одну должность Начальника отдѣленія, включить въ штатъ упомянутаго Управленія должность втораго Помощника Начальника Царскосельскаго отдѣленія названнаго Управленія, съ предоставленіемъ ей содержанія, опредѣленнаго по дѣйствующему штату для прочихъ такихъ же должностей.

2) Отпускъ денегъ на канцелярскіе расходы Начальнику Царскосельскаго отдѣленія названнаго Управленія увеличить съ 100 до 220 рублей въ годъ.

29205.—Мая 13. Высочайшее повелѣніе, объявленное Министромъ Финансовъ (Собр. Узак. 1908 г. Февраля 26, отд. I, ст. 203).—*О примѣненіи къ отдѣльному корпусу погранич-*

ной стражи Высочайшаго повелѣнія отъ 14 Апрѣля 1907 года о чахлахъ на фуражки защитнаго цвѣта.

Высочайшимъ Его Императорскаго Величества повелѣніемъ, воспослѣдовавшимъ въ 13-й день Апрѣля мѣсяца 1907 года, всѣмъ генераламъ, штабъ-и оберъ-офицерамъ, врачамъ и класснымъ чинамъ отдѣльнаго корпуса пограничной стражи присвоенъ новый образецъ лѣтней одежды (китель), защитнаго цвѣта. Въ 14-й день Апрѣля мѣсяца 1907 года, Его Императорскому Величеству благоугодно было Высочайше повелѣть: генераламъ, штабъ-и оберъ-офицерамъ, врачамъ и гражданскимъ чиновникамъ, а также нижнимъ чинамъ во всѣхъ частяхъ войскъ военнаго вѣдомства, кромѣ кирасирскихъ полковъ и расположенныхъ въ губерніяхъ: Архангельской, Олонецкой и Вологодской, при кителяхъ и рубахахъ защитнаго цвѣта, носить на фуражкахъ чахлы того же цвѣта, причемъ въ военныхъ округахъ: Кавказскомъ, Одесскомъ и Туркестанскомъ, Оренбургскомъ краѣ и области войска Донскаго чахолъ долженъ покрывать всю фуражку и козырекъ, пригоняя кокарду поверхъ чахла, а въ прочихъ военныхъ округахъ—чахолъ долженъ покрывать лишь тулью фуражки до околыша, при этомъ кокарда, если она носится на тульѣ, должна пригоняться поверхъ чахла. При чахлѣ въ войскахъ Туркестанскаго округа и въ Оренбургскомъ краѣ дозволяется имѣть, съ разрѣшенія Командующихъ войсками, назатыльникъ.

Полагая означенное повелѣніе примѣнить къ чинамъ отдѣльнаго корпуса пограничной стражи, на тѣхъ же основаніяхъ, какъ и въ военномъ вѣдомствѣ, съ тѣмъ, чтобы:

1) генераламъ, штабъ-и оберъ-офицерамъ, врачамъ и класснымъ чинамъ (имѣющимъ форму военнаго образца), а также и нижнимъ чинамъ, во всѣхъ частяхъ и учрежденіяхъ (въ томъ числѣ и Заамурскаго округа), кромѣ расположенныхъ въ Архангельской и Олонецкой губерніяхъ, при кителяхъ и рубахахъ защитнаго цвѣта, носить на фуражкахъ чахлы того же цвѣта, причемъ въ частяхъ и учрежденіяхъ Заамурскаго округа и расположенныхъ въ Одесскомъ, Кавказскомъ и Туркестанскомъ военныхъ округахъ чахолъ долженъ покрывать всю фуражку и козырекъ, а въ прочихъ—чахолъ долженъ покрывать лишь тулью фуражки до околыша;

2) нижнимъ чинамъ Заамурскаго округа, а равно частей и учрежденій, расположенныхъ въ Туркестанскомъ военномъ округѣ, при чахлѣ имѣть, согласно Высочайше утвержденныхъ, 15 Февраля 1902 года (21099) и 16 Мая 1903 года, табелей обмундированія—назатыльникъ, и

3) въ соотвѣтствіи съ изложеннымъ въ пунктѣ второмъ сего, дозволяется имѣть при чахлѣ назатыльникъ также и генераламъ, штабъ- и оберъ-офицерамъ и класснымъ чинамъ (имѣющимъ форму военнаго образца) частей и учрежденій Заамурскаго округа и расположенныхъ въ Туркестанскомъ военномъ округѣ,—Шефъ пограничной стражи, Министръ Финансовъ, испрашивалъ на сіе Его Императорскаго Величества соизволеніе.

Государь Императоръ, въ 13-й день Мая 1907 года, на сіе Высочайше соизволилъ.

29206.—Мая 18. Высочайше утвержденный Уставъ Англо-Русскаго лѣсопромышленнаго и торговаго Общества.

Положеніе Совѣта Министровъ, Высочайше утвержденное 18 Мая 1907 года (Собр. Узак. 1907 г. Ноября 20, отд. II, ст. 592).

29207. — Мая 18. Высочайше утвержденное положеніе Совѣта Министровъ (Собр. Узак. 1908 г. Января 8, отд. I, ст. 26).—*О включеніи въ списокъ должностей, исполненіе коихъ освобождаетъ отъ призыва изъ запаса въ армію и дѣйствующія команды флота и отъ службы въ Государственномъ ополченіи, должностей Членовъ Государственной Думы и Членовъ Государственнаго Совѣта по выборамъ.*

По выслушаніи записки Министра Внутреннихъ Дѣлъ, отъ 25 Апрѣля 1907 года, за № 11654 (по Упр. по дѣл. о воинск. повинн.), о включеніи въ списокъ должностей, исполненіе коихъ освобождаетъ отъ призыва изъ запаса въ армію и дѣйствующія команды флота и отъ службы въ Государственномъ ополченіи, должностей Членовъ Государственной Думы и Членовъ Государственнаго Совѣта по выборамъ, Совѣтъ Министровъ полагалъ: испросить на сіе, согласно съ представленіемъ, Высочайшее Его Императорскаго Величества соизволеніе.

Государь Императоръ, въ 18-й день Мая 1907 года, на сіе Высочайше соизволилъ.

29208.—Мая 18. Высочайше утвержденное положеніе Военнаго Совѣта (Собр. Узак. 1908 г. Января 24, отд. I, ст. 69).—*Объ организа-*

29208 *ціи частей инженерныхъ войскъ Дальняго Востока и Сибири и содержанія таковыхъ.*

Военный Совѣтъ, журналомъ 3 Мая 1907 года, положилъ:

1) Утвердить прилагаемое при семъ росписаніе инженерныхъ войскъ Дальняго Востока и Сибири. Формированіе Сибирскаго резервнаго сапернаго баталіона и Николаевской крѣпостной воздухоплавательной роты, нынѣ еще не сформированныхъ, произвести въ той постепенности, какая будетъ указана Военнымъ Министромъ.

2) Утвердить прилагаемые при семъ проекты штатовъ: *а)* Штаба Омской, Иркутской и Приамурской саперныхъ бригадъ; *б)* 1-го, 2-го, 3-го, 4-го, 5-го и 6-го Восточно-Сибирскихъ саперныхъ баталіоновъ, и *в)* Приамурскаго, Иркутскаго и Омскаго полевыхъ инженерныхъ парковъ.

3) Ввести въ дѣйствіе прилагаемые при семъ два проекта расчетовъ обозовъ, обозныхъ нижнихъ чиновъ и лошадей для 1-го, 2-го и 3-го Восточно-Сибирскихъ понтонныхъ баталіоновъ и 1-го и 2-го Восточно-Сибирскихъ военно-телеграфныхъ баталіоновъ, взамѣнъ таковыхъ же расчетовъ, приведенныхъ въ примѣчаніяхъ къ дѣйствующимъ штатамъ этихъ баталіоновъ, объявленнымъ при приказахъ по военному вѣдомству 1903 года, № 121, и 1904 года, № 326.

4) Ввести въ самые штаты Восточно-Сибирскихъ понтонныхъ и военно-телеграфныхъ баталіоновъ соотвѣтствующія новымъ для нихъ расчетамъ обозовъ измѣненія въ штатномъ составѣ нижнихъ чиновъ и лошадей, а именно:

А. По штату понтоннаго баталіона, объявленному въ приказѣ по военному вѣдомству 1903 года, № 121, въ графѣ «по военному времени»:

а) добавить 168 рядовыхъ-ѣздовыхъ отъ кавалеріи, т. е. имѣть ихъ 326, вмѣсто 158, и соотвѣтственно сему общій итогъ строевыхъ нижнихъ чиновъ показать 739, вмѣсто 571;

б) добавить 87 обозныхъ рядовыхъ, т. е. имѣть ихъ 109, вмѣсто 22, и соотвѣтственно сему общій итогъ нестроевыхъ нижнихъ чиновъ показать 148, вмѣсто 61;

в) въ общемъ итогѣ «всего нижнихъ чиновъ» показать 887, вмѣсто 632;

г) добавить 368 обозныхъ лошадей, т. е. имѣть ихъ 847, вмѣсто 479,—и

д) графу «примѣчанія» дополнить новымъ 7-мъ примѣчаніемъ въ слѣдующей редакціи: «7. Во 2-мъ и 3-мъ Восточно-Сибирскихъ понтонныхъ баталіонахъ въ мирное время содержится: *а)* рядовыхъ-ѣздовыхъ отъ кавалеріи—77, а слѣдовательно всего строевыхъ нижнихъ чиновъ—490, обозныхъ рядовыхъ—99, а слѣдовательно всего нестроевыхъ нижнихъ чиновъ—138, а всѣхъ нижнихъ чиновъ—628 и *б)* обозныхъ лошадей—332», помѣстивъ 7-ю выноску противъ показанныхъ по штату въ графѣ «по военному времени» числа всѣхъ нижнихъ чиновъ и числа обозныхъ лошадей.

Б. По штату Восточно-Сибирскаго военно-телеграфнаго баталіона, объявленному въ приказѣ по военному вѣдомству 1904 года, № 326, въ графѣ «по военному времени»:

а) добавить 41 обознаго рядоваго, т. е. имѣть 431, вмѣсто 390, и соотвѣтственно сему показать въ общихъ итогахъ всего нестроевыхъ нижнихъ чиновъ—490, а всѣхъ нижнихъ чиновъ—1,115;

б) убавить 247 обозныхъ лошадей, т. е. имѣть ихъ 465, вмѣсто 712,—и

в) графу «примѣчанія» дополнить новымъ 14-мъ примѣчаніемъ въ слѣдующей редакціи: «14. Во 2-мъ Восточно-Сибирскомъ военно-телеграфномъ баталіонѣ, въ мирное время, содержится: *а)* обозныхъ рядовыхъ—214, а слѣдовательно всѣхъ нестроевыхъ нижнихъ чиновъ—273, а всего нижнихъ чиновъ—898, и *б)* обозныхъ лошадей—223», помѣстивъ 14-ю выноску противъ показанныхъ по штату въ графѣ «по военному времени» числа всѣхъ нижнихъ чиновъ и числа обозныхъ лошадей.

5) Владивостокскій крѣпостной военный телеграфъ, переформированный во Владивостокскую крѣпостную военно-телеграфную роту, и впредь содержать по присвоенному ей нынѣ штату, объявленному въ приказѣ по военному вѣдомству 1905 года, № 653.

6) 1-му и 2-му Восточно-Сибирскимъ полевымъ воздухоплавательнымъ баталіонамъ присвоить штатъ 3-го Восточно-Сибирскаго полеваго воздухоплавательнаго баталіона, объявленный въ приказѣ по военному вѣдомству 1905 года, № 264, съ послѣдовавшими къ нему измѣненіями.

7) Владивостокскіе крѣпостные саперный и минный баталіоны содержать по штатамъ, Высочайше утвержденнымъ въ 21-й день Января 1907 года и объявленнымъ въ приказѣ по военному вѣдомству 1907 года, № 45.

8) Возложить на подлежащія Главныя Управленія Военнаго Министерства разработку табелей со-

отвѣтствующаго имущества, предоставивъ имъ представить ихъ на утвержденіе установленнымъ порядкомъ.

Пункты 1—7 сего положенія и упомянутые въ пунктахъ 1, 2 и 3 росписаніе, штаты и расчеты Высочайше утверждены 18 Мая 1907 года.

(Приложенія см. въ концѣ Тома.)

29209.—Мая 18. Высочайшее повелѣніе, сообщенное Сенату вѣдѣніемъ Святѣйшаго Синода (Собр. Узак. 1908 г. Февраля 21, отд. I, ст. 175).—*Объ учрежденіи въ Гродненской епархіи каѳедры Викарнаго Епископа, съ присвоеніемъ ему именованія Бѣлостокскимъ.*

Святѣйшій Правительствующій Синодъ сообщилъ Правительствующему Сенату, вѣдѣніемъ, Высочайше утвержденный, въ 18-й день Мая 1907 года, всеподданнѣйшій докладъ Святѣйшаго Синода объ учрежденіи въ Гродненской епархіи на мѣстныя средства каѳедры Викарнаго Епископа, съ присвоеніемъ ему именованія Бѣлостокскимъ.

29210.—Мая 19. Именной Высочайшій указъ, данный Сенату (Собр. Узак. 1907 г. Мая 29, отд. I, ст. 830).—*Объ отчужденіи участковъ земли въ Ковенской губерніи.*

Для дорожныхъ работъ въ Ковенской губерніи оказалось необходимымъ занять слѣдующія земли: для устройства шоссе отъ мѣстечка Ракишекъ до станціи «Ракишки» Либаво-Роменской желѣзной дороги—двѣ десятины триста шестьдесятъ девять квадратныхъ саженъ и пятьдесятъ сотыхъ въ Ново-Александровскомъ уѣздѣ; для измѣненія направленія и расширенія участка дороги между мѣстечкомъ Абелемъ и станціею «Абель» названной желѣзной дороги—одну десятину триста десять квадратныхъ саженъ въ томъ же уѣздѣ; для устройства дамбъ и мостовъ: на рѣкѣ Крожентѣ, по дорогѣ изъ мѣстечка Кроже въ мѣстечко Кельмы,—одну тысячу семьдесятъ девять квадратныхъ саженъ и двадцать двѣ сотыхъ въ Россіенскомъ уѣздѣ, и черезъ рѣку Вардаву въ мѣстечкѣ Сядахъ—сто девяносто двѣ квадратныя сажени въ Тельшевскомъ уѣздѣ. Вслѣдствіе сего, разсмотрѣвъ положеніе по этому дѣлу Особаго въ Государственномъ Совѣтѣ Присутствія, повелѣваемъ: сдѣлать надлежащія распоряженія къ отчужденію для указанной цѣли означенныхъ земель и въ вознагражденіи за оныя, изъ средствъ спеціальнаго дорожнаго капитала Ковенской губерніи, поступить на основаніи общихъ узаконеній объ имуществахъ, отчуждаемыхъ по распоряженію Правительства. **29209** **29210**

Правительствующій Сенатъ къ исполненію сего не оставитъ учинить надлежащее распоряженіе. **29211**

На подлинномъ Собственною Его Императорскаго Величества рукою подписано:

«*НИКОЛАЙ*».

Въ Петергофѣ.
19 Мая 1907 года.

Скрѣпилъ: Государственный Секретарь
Баронъ Икскуль.

29211.—Мая 19. Именной Высочайшій указъ, данный Сенату (Собр. Узак. 1907 г. Мая 29, отд. I, ст. 831).—*Объ отчужденіи участковъ земли въ Екатеринославской губерніи.*

Для сооруженія ширококолейной желѣзнодорожной вѣтви отъ станціи Камышевахи, Екатерининской желѣзной дороги, до каменноугольнаго рудника, расположеннаго близъ селенія Ивановки, Горско-Ивановской волости, Славяносербскаго уѣзда, Екатеринославской губерніи, оказалось необходимымъ занять въ предѣлахъ Бахмутскаго и Славяносербскаго уѣздовъ названной губерніи до семидесяти десятинъ земли, съ принадлежностями.

Вслѣдствіе сего, утвердивъ положеніе по этому дѣлу Втораго Департамента Государственнаго Совѣта, повелѣваемъ: 1) сдѣлать надлежащія распоряженія къ отчужденію на имя казны или къ временному занятію означенныхъ земель, а также къ установленію, въ потребныхъ случаяхъ, права участія въ пользованіи оными, съ оставленіемъ за ихъ владѣльцами права разработки, по установленнымъ правиламъ, ископаемыхъ, въ нѣдрахъ отчуждаемой ихъ земли заключающихся; 2) въ отношеніи вознагражденія владѣльцевъ за счетъ казны поступить на основаніи общихъ узаконеній объ имуществахъ, отчуждаемыхъ по распоряженію Правительства (Свода Зак. Т. X, ч. I, изд. 1900 г.), и 3) въ виду безотлагательности строительныхъ работъ, занимать упомянутыя земли вслѣдъ за совершеніемъ ихъ описей, съ соблюденіемъ правилъ, изложенныхъ въ статьяхъ 594 и 595 тѣхъ же законовъ, а также условій сооруженія и эксплоатаціи Горско-Ивановской вѣтви.

29212 Правительствующій Сенатъ къ исполненію сего не оставитъ учинить надлежащее распоряженіе.

На подлинномъ Собственною Его Императорскаго Величества рукою подписано:

«*НИКОЛАЙ*».

Въ Петергофѣ.
19 Мая 1907 года.

Скрѣпилъ: Государственный Секретарь
Баронъ Икскуль.

29212.—Мая 19. Высочайше утвержденныя Условія сооруженія и эксплоатаціи Горско-Ивановской желѣзнодорожной вѣтви.

Положеніе Втораго Департамента Государственнаго Совѣта, Высочайше утвержденное 19 Мая 1907 года (Собр. Узак. 1907 г. Іюля 3, отд. I, ст. 899).—Второй Департаментъ Государственнаго Совѣта, разсмотрѣвъ представленіе Министровъ Финансовъ и Путей Сообщенія о сооруженіи Горско-Ивановской желѣзнодорожной вѣтви, *положилъ:*

I. Разрѣшить Дѣйствительному Статскому Совѣтнику Алексѣю Ивановичу Путилову и горному инженеру Павлу Григорьевичу Шайкевичу постройку ширококолейной Горско-Ивановской вѣтви общаго пользованія, протяженіемъ около 12 верстъ, отъ станціи Камышевахи, Екатерининской желѣзной дороги, до каменноугольнаго рудника, расположеннаго при селеніи Ивановкѣ, Славяносербскаго уѣзда, Екатеринославской губерніи.

II. Проектъ Условій сооруженія и эксплоатаціи означенной въ отдѣлѣ I Горско-Ивановской вѣтви представить на Высочайшее Его Императорскаго Величества благовоззрѣніе.

III. Поднести къ Высочайшему Его Императорскаго Величества подписанію проектъ указа о принудительномъ отчужденіи потребныхъ для сооруженія Горско-Ивановской вѣтви земель.

IV. Предоставить Министру Путей Сообщенія, по соглашенію съ Министромъ Финансовъ и Государственнымъ Контролеромъ, утвердить имѣющій быть заключеннымъ Дѣйствительнымъ Статскимъ Совѣтникомъ Путиловымъ и горнымъ инженеромъ Шайкевичемъ съ Управленіемъ Екатерининской желѣзной дороги договоръ о порядкѣ возмѣщенія имъ, изъ провозной платы, стоимости строительныхъ работъ, согласно разцѣночной вѣдомости, и стоимости отчужденія, а равно и относительно гарантіи перевозки по вѣтви опредѣленнаго условіями количества каменноугольныхъ грузовъ.

Резолюція. Его Императорское Величество воспослѣдовавшее положеніе во Второмъ Департаментѣ Государственнаго Совѣта, о сооруженіи Горско-Ивановской желѣзнодорожной вѣтви, Высочайше утвердить соизволилъ и повелѣлъ исполнить.

Условія.

1) Постройка вѣтви производится подъ наблюденіемъ Управленія Екатерининской желѣзной дороги, распоряженіемъ Дѣйствительнаго Статскаго Совѣтника Алексѣя Ивановича Путилова и горнаго инженера Павла Григорьевича Шайкевича, которые обязываются, за солидарною другъ за друга отвѣтственностью, построить вѣтвь за свой счетъ, на основаніи имѣющихъ быть утвержденными Министромъ Путей Сообщенія: *а)* проекта, составленнаго на основаніи облегченныхъ техническихъ условій, допускаемыхъ для подъѣздныхъ путей, и *б)* разцѣночной вѣдомости, съ прибавленіемъ къ строительному капиталу, опредѣляемому сею вѣдомостью, стоимости отчужденія (при правѣ принудительнаго отчужденія) необходимыхъ земель и имуществъ и вознагражденія за сносъ построекъ, уничтоженіе посѣвовъ и другіе убытки, сопряженные съ занятіемъ и отчужденіемъ земли, въ размѣрѣ, который опредѣлится въ дѣйствительности по окончаніи отчужденія, согласно представляемому при семъ примѣрному плану направленія означенной вѣтви. Отчужденіе казенныхъ земель производится безплатно, потребные же для укладки на вѣтви рельсы, а также накладки и подкладки, отпускаются безвозмездно изъ старогодныхъ запасовъ сихъ предметовъ съ одной изъ казенныхъ желѣзныхъ дорогъ, причемъ на отпускъ накладокъ и подкладокъ должно быть изъявлено согласіе Министерства Путей Сообщенія. Отчужденіе производится на имя казны, причемъ до приступа къ работамъ А. И. Путиловъ и П. Г. Шайкевичъ обязаны представить Управленію Желѣзныхъ Дорогъ, въ обезпеченіе своевременной уплаты потребныхъ суммъ на отчужденіе и вознагражденіе за сносъ построекъ, уничтоженіе посѣвовъ и другіе убытки, сопряженные съ занятіемъ и отчужденіемъ земли, залогъ въ размѣрѣ, опредѣленномъ по соглашенію Министровъ Финансовъ и Путей Сообщенія, а также заключить, съ солидарною другъ за друга отвѣтственностью, съ Управленіемъ Екатерининской желѣзной дороги особый договоръ, обезпечивающій

отправку каменноугольныхъ грузовъ съ вѣтви въ количествѣ не менѣе 4-хъ милліоновъ пудовъ въ годъ.

2) Срокъ для окончанія сооруженія вѣтви имѣетъ быть установленъ Министромъ Путей Сообщенія, съ тѣмъ, однако, чтобы окончаніе сооруженія вѣтви послѣдовало не позже двухъ лѣтъ со дня воспослѣдованія Высочайшаго утвержденія положенія Государственнаго Совѣта по настоящему дѣлу. Несоблюденіе со стороны предпринимателей сего срока влечетъ за собою утрату присваиваемыхъ имъ настоящими Условіями правъ.

3) Горско-Ивановская вѣтвь составляетъ собственность казны и эксплоатируется за счетъ сей послѣдней Управленіемъ Екатерининской желѣзной дороги.

4) При отчужденіи какъ частныхъ, такъ и казенныхъ земель, потребныхъ для сооруженія названной вѣтви, права на разработку минеральныхъ ископаемыхъ, находящихся въ нѣдрахъ отчужденной полосы, остаются за прежними владѣльцами сихъ правъ, при условіи соблюденія указанныхъ въ законѣ (ст. 4 и 5 прил. къ ст. 153 Общ. Уст. Росс. жел. дор., Свода Зак. Т. XII, ч. I, изд. 1906 г.) мѣръ предосторожности.

5) Опредѣленный, согласно утвержденной расцѣночной вѣдомости, строительный капиталъ вѣтви безъ стоимости рельсовъ, а въ случаѣ безвозмезднаго отпуска накладокъ и подкладокъ—безъ стоимости и сихъ послѣднихъ, и стоимость отчужденія, а также вознагражденіе за сносъ построекъ, уничтоженіе посѣвовъ и другіе убытки, сопряженные съ занятіемъ и отчужденіемъ земли, въ той суммѣ, въ коей всѣ сіи расходы опредѣлятся въ дѣйствительности по окончаніи отчужденія, возвращаются предпринимателямъ, безъ начисленія процентовъ, изъ провозной платы за пробѣгъ отправляемыхъ съ вѣтви каменноугольныхъ грузовъ какъ по самой вѣтви, такъ и по желѣзнымъ дорогамъ Екатерининской, Курско-Харьково-Севастопольской, Харьково-Николаевской и Московско-Курской, за вычетомъ эксплоатаціонныхъ расходовъ въ размѣрѣ $^1/_{125}$ копѣйки съ пуда и версты.

Плата за провозъ по существующимъ названнымъ дорогамъ первыхъ 500 тысячъ пудовъ ежегодно отправляемаго съ вѣтви каменнаго угля, равно какъ дополнительные сборы по всѣмъ перевозкамъ угля, не служатъ источникомъ для возмѣщенія строительной стоимости вѣтви и стоимости отчужденія.

6) Въ случаѣ, если бы оказалось, что съ вѣтви отправлено менѣе гарантированнаго А. И. Путиловымъ и П. Г. Шайкевичемъ количества 4-хъ милліоновъ пудовъ каменнаго угля въ годъ, названныя лица обязуются, за солидарною другъ за друга отвѣтственностью, вносить въ кассу Управленія Екатерининской желѣзной дороги провозную плату по вѣтви, съ дополнительными сборами, за недовезенное до 4-хъ милліоновъ пудовъ количество каменнаго угля за данный годъ. 29213

Дѣйствіе означенной гарантіи прекращается по полномъ погашеніи строительной стоимости вѣтви. 29214

29213.—Мая 19. Высочайше утвержденное положеніе Втораго Департамента Государственнаго Совѣта (Собр. Узак. 1907 г. Сентября 13, отд. I, ст. 1119). — *Объ отдаленіи срока окончанія сооруженія Чистяковской вѣтви Екатерининской желѣзной дороги.*

Второй Департаментъ Государственнаго Совѣта, разсмотрѣвъ представленіе Министра Путей Сообщенія объ отдаленіи срока окончанія сооруженія Чистяковской вѣтви Екатерининской желѣзной дороги, *положилъ:* Срокъ окончанія сооруженія Чистяковской вѣтви, Екатерининской желѣзной дороги, отъ разъѣзда Чистяково къ расположеннымъ при поселкѣ Ремовка антрацитовымъ рудникамъ отдалить до 1 Декабря 1908 года.

Резолюція. Его Императорское Величество воспослѣдовавшее положеніе во Второмъ Департаментѣ Государственнаго Совѣта, объ отдаленіи срока окончанія сооруженія Чистяковской вѣтви Екатерининской желѣзной дороги, Высочайше утвердить соизволилъ и повелѣлъ исполнить.

29214.—Мая 19. Высочайше утвержденное Дополненіе § 12 Положенія о ротѣ дворцовыхъ гренадеръ (*).

Высочайшее повелѣніе, объявленное Министромъ Юстиціи (Собр. Узак. 1908 г. Февраля 26, отд. I, ст. 200).

На подлинномъ Собственною Его Императорскаго Величества рукою написано:

«*Утверждаю*».

19 Мая 1907 года.

Скрѣпилъ: Министръ Императорскаго Двора
Баронъ Фредериксъ.

(*) *Положеніе Высочайше утверждено 24 Декабря 1905 года (27104).*

29215

Дополненіе.

29216 По мѣрѣ открытія вакансій кандидаты выбираются и зачисляются въ роту гренадерами 2-й статьи въ

29217 слѣдующей постепенности:

1) фельдфебеля, вахмистры, старшіе унтеръ-офицеры и старшіе фейерверкеры, состоящіе или состоявшіе на сверхсрочной службѣ не менѣе 5 лѣтъ;

2) фельдфебеля, вахмистры, унтеръ-офицеры и фейерверкеры, состоящіе или состоявшіе на сверхсрочной службѣ менѣе 5 лѣтъ, и не состоявшіе вовсе на сверхсрочной службѣ, если они окончили срокъ обязательнаго пребыванія въ запасѣ;

3) рядовые, окончившіе срокъ обязательнаго пребыванія въ запасѣ.

Въ каждой изъ названныхъ категорій преимущество принадлежитъ лицамъ, имѣющимъ высшія степени знака отличія Военнаго ордена, изъ имѣющихъ одинаковыя степени—прослужившимъ дольше на сверхсрочной службѣ, изъ прослужившихъ одинаковое количество лѣтъ на сверхсрочной службѣ—старшимъ по времени зачисленія въ кандидаты. Изъ не бывшихъ на сверхсрочной службѣ и имѣющихъ одинаковые знаки отличія избираются старшіе по времени зачисленія въ кандидаты.

Примѣчаніе 1. Опредѣляемые въ роту нижніе чины должны имѣть ко времени поступленія въ роту не менѣе 45-и лѣтъ отъ роду.

Примѣчаніе 2. Изъ числа состоящихъ уже нынѣ кандидатами нижнихъ чиновъ бывшаго Почетнаго Конвоя въ послѣднюю турецкую кампанію, при въ Бозѣ почившемъ Государѣ Императорѣ Александрѣ II, тѣ, которые имѣютъ знаки отличія Военнаго ордена, опредѣляются въ роту по мѣрѣ открывающихся вакансій по старшинству зачисленія ихъ въ кандидаты, причемъ, при одинаковомъ старшинствѣ, преимущество предоставляется тому, который ранѣе поступилъ на дѣйствительную службу. По опредѣленіи въ роту, означенные нижніе чины болѣе не подлежатъ призыву на службу. Тѣ же изъ зачисленныхъ въ кандидаты нижнихъ чиновъ означеннаго Почетнаго Конвоя, кои не имѣютъ знаковъ отличія Военнаго ордена, опредѣляются въ роту не иначе, какъ по совершенномъ увольненіи отъ службы.

29215.—Мая 20. Высочайше утвержденное положеніе Военнаго Совѣта (Собр. Узак. 1907 г. Декабря 14, отд. I, ст. 1479). — *О путевомъ довольствіи прапорщиковъ и заурядъ-прапорщиковъ, командируемыхъ въ войска на время лагерныхъ сборовъ изъ Юнкерскихъ Училищъ.*

Военный Совѣтъ, разсмотрѣвъ представленіе Главнаго Штаба о путевомъ довольствіи прапорщиковъ и заурядъ-прапорщиковъ, командируемыхъ въ войска на время лагерныхъ сборовъ изъ Юнкерскихъ Училищъ, журналомъ 17 Мая 1907 года, положилъ:

1) Всѣхъ прапорщиковъ и заурядъ-прапорщиковъ, командируемыхъ изъ Юнкерскихъ Училищъ въ ближайшія къ таковымъ войсковыя части для отбытія лагерныхъ сборовъ и обратно изъ частей въ Училища — удовлетворять на переѣздъ по желѣзнымъ дорогамъ и водянымъ путямъ перевозочными документами, а по грунтовымъ дорогамъ—прогонными деньгами на двѣ лошади каждому и въ обоихъ случаяхъ суточными по 1 рублю въ сутки; тѣ же изъ командируемыхъ въ войска прапорщики, кои по окончаніи лагерныхъ сборовъ будутъ уволены въ отпускъ до 1 Сентября 1907 года, возвращаются изъ отпуска въ Училища на собственный счетъ.

2) Вызываемый этой мѣрой расходъ отнести по текущей интендантской смѣтѣ на экономію отъ некомплекта офицеровъ въ арміи.

Пунктъ первый сего положенія Высочайше утвержденъ 20 Мая 1907 года.

29216.—Мая 21. Высочайшее повелѣніе, объявленное Военнымъ Министромъ (Собр. Узак. 1908 г. Ноября 29, отд. I, ст. 1537). — *О пріостановленіи дѣйствія Высочайше утвержденнаго, 23 Февраля 1906 года, Положенія о коннозаводовыхъ табунахъ Оренбургскаго казачьяго войска.*

Государь Императоръ, по всеподданнѣйшему докладу Военнаго Министра, 21 Мая 1907 года, Высочайше повелѣть соизволилъ на пріостановленіе дѣйствія Высочайше утвержденнаго, 23 Февраля 1906 года (27434), Положенія о коннозаводовыхъ табунахъ Оренбургскаго казачьяго войска, впредь до его пересмотра съ цѣлью измѣненія или отмѣны.

29217.—Мая 24. Высочайше утвержденное положеніе Военнаго Совѣта (Собр. Узак. 1907 г. Ноября 13, отд. I, ст. 1366). — *О сформированіи въ селѣ Медвѣдь, Новгородской губерніи, дисциплинарнаго баталіона 6-ти-ротнаго состава на 1.200 человѣкъ, съ наименованіемъ его «Медвѣдскій».*

Военный Совѣтъ, журналомъ отъ 18 Апрѣля 1907 года, положилъ:

1) Сформировать въ селѣ Медвѣдь, Новгородской губерніи, дисциплинарный баталіонъ 6-ти-ротнаго со-

става на 1.200 человѣкъ, съ наименованіемъ его «Медвѣдскій».

2) Постоянный составъ этого баталіона содержать по штату, опредѣленному для дисциплинарнаго баталіона 6-ти-ротнаго состава штатомъ № 61 кн. IV Свода Штатовъ военно-сухопутнаго вѣдомства, изд. 1893 года, со всѣми послѣдовавшими къ нему дополненіями.

3) Всѣмъ чинамъ баталіона присвоить оклады содержанія по сравненію съ подобными же должностями, полагаемыми по тому же штату въ дисциплинарныхъ частяхъ.

4) Вызываемые этими мѣрами новые расходы казны отнести въ текущемъ году на смѣтныя назначенія соотвѣтствующихъ смѣтъ Главныхъ Управленій Военнаго Министерства, съ тѣмъ, чтобы въ случаѣ недостатка средствъ въ этихъ смѣтахъ необходимыя суммы были ассигнованы изъ запаснаго кредита по сношенію Главныхъ Управленій съ Канцеляріей Военнаго Министерства, съ 1 же Января 1908 года вносить установленнымъ порядкомъ въ эти смѣты.

Первые три пункта сего положенія Высочайше утверждены 24 Мая 1907 года.

29218.—Мая 25. Высочайше утвержденное положеніе Военнаго Совѣта (Собр. Узак. 1907 г. Сентября 24, отд. I, ст. 1154).—*О расформированіи 1-й, 2-й и 3-й Маньчжурскихъ топографическихъ съемокъ и открытіи топографической съемки Юго-Западнаго пограничнаго пространства.*

Военный Совѣтъ, журналомъ 24 Мая 1907 года, положилъ:

1) Расформировать 1-ю, 2-ю и 3-ю Маньчжурскія топографическія съемки, сформированныя на основаніи: приказовъ по военному вѣдомству 1904 года, № 557, и 1905 года, № 327, и Высочайше утвержденнаго, 30 Марта 1906 года, положенія Военнаго Совѣта.

2) Вновь открыть временно закрытую на основаніи приказа по военному вѣдомству 1905 года, № 327, топографическую съемку Юго-Западнаго пограничнаго пространства.

Положеніе это Высочайше утверждено 25 Мая 1907 года.

29219.—Мая 25. Высочайше утвержденное положеніе Военнаго Совѣта (Собр. Узак. 1907 г. Сентября 24, отд. I, ст. 1155). — *О дарованіи офицерамъ запаса при производствѣ въ слѣдующій чинъ старшинства.* 29218

Высочайше утвержденнымъ, 25 Мая 1907 года, положеніемъ Военнаго Совѣта опредѣлено: 29219

Офицерамъ запаса, кои выслужили на дѣйствительной службѣ до зачисленія въ запасъ, съ бытностью ихъ въ войскахъ по призывѣ, въ общей сложности четыре года и болѣе, а также и тѣмъ, кои выслужили этотъ срокъ на дѣйствительной службѣ, съ бытностью въ прикомандированіи къ войскамъ для отбытія лагернаго сбора, давать при производствѣ въ слѣдующій чинъ старшинство, съ зачетомъ въ это старшинство времени сверхъ 4-хъ лѣтъ, въ теченіе коего они состояли на дѣйствительной службѣ въ войскахъ по призывѣ по случаю мобилизаціи или въ прикомандированіи къ войскамъ для отбытія лагернаго сбора. 29220

29220.—Мая 25. Высочайше утвержденное положеніе Военнаго Совѣта (Собр. Узак. 1907 г. Сентября 24, отд. I, ст. 1156). — *Объ отмѣнѣ дѣйствія приказовъ по военному вѣдомству 1906 года за №№ 44 и 179, о нижнихъ чинахъ запаса демобилизуемыхъ войскъ.*

Военный Совѣтъ, разсмотрѣвъ представленіе Главнаго Штаба объ отмѣнѣ дѣйствія приказовъ по военному вѣдомству 1906 года за №№ 44 и 179, о нижнихъ чинахъ запаса демобилизуемыхъ войскъ, журналомъ 10 Мая 1907 года, положилъ: 1) объявить, что приказы по военному вѣдомству 1906 года за №№ 44 и 179 надлежитъ считать отмѣненными; нижнимъ же чинамъ, уволеннымъ въ запасъ изъ демобилизованныхъ частей и поселившимся непосредственно по увольненіи на временномъ жительствѣ въ предѣлахъ Приамурскаго военнаго округа, въ Закаспійской и Семирѣченской областяхъ, а равно и въ Закавказьѣ, предоставить право возвращаться на родину на счетъ казны (безплатный переѣздъ и установленныя кормовыя деньги) въ теченіе пяти лѣтъ со дня поселенія; 2) подтвердить, что сохраняютъ силу и на будущее время Высочайшія соизволенія, послѣдовавшія 21 Октября 1897 года, 21 Марта 1898 года и 29 Января 1900 года, коими установлено, для мирнаго времени, что нижніе чины, уроженцы Имперіи, увольняемые въ запасъ изъ войскъ Приамурскаго и Туркестанскаго военныхъ округовъ, а также Закавказья, и остающіеся на временномъ жительствѣ соотвѣтственно въ Приамурскомъ краѣ, Закаспійской и Семирѣченской областяхъ и въ Закавказьѣ, имѣютъ право возвращаться

29221 на родину на счетъ казны (безплатный переѣздъ и установленныя кормовыя деньги) въ теченіе пяти
29222 лѣтъ со дня поселенія.

Пунктъ первый сего положенія Высочайше утвер-
29223 жденъ 25 Мая 1907 года.

29221.—Мая 25. Высочайше утвержденное положеніе Военнаго Совѣта (Собр. Узак. 1907 г. Ноября 13, отд. I, ст. 1367).—*Объ отправленіи на счетъ казны на родину уволенныхъ отъ службы увѣчныхъ и раненыхъ нижнихъ чиновъ, прибывшихъ по своей иниціативѣ въ мѣста нахожденія учрежденій призрѣнія для исканія покровительства.*

Разсмотрѣвъ представленіе Главнаго Штаба объ отправленіи на счетъ казны на родину уволенныхъ отъ службы увѣчныхъ и раненыхъ нижнихъ чиновъ, прибывшихъ по своей иниціативѣ въ мѣста нахожденія учрежденій призрѣнія для исканія покровительства, Военный Совѣтъ, журналомъ 24 Мая 1907 года, положилъ: разрѣшить отправить уволенныхъ отъ службы увѣчныхъ и раненыхъ нижнихъ чиновъ, прибывшихъ по своей иниціативѣ въ пункты нахожденія учрежденій призрѣнія для исканія покровительства,—на родину, на счетъ казны, съ выдачей имъ на этотъ путь довольствія, опредѣленнаго приказомъ по военному вѣдомству 1907 года за № 153.

Правомъ этимъ означенные нижніе чины могутъ воспользоваться не позже, какъ черезъ мѣсяцъ послѣ опубликованія по сему вопросу положенія Военнаго Совѣта.

Положеніе это Высочайше утверждено 25 Мая 1907 года.

29222.—Мая 25. Высочайше утвержденное положеніе Военнаго Совѣта (Собр. Узак. 1907 г. Декабря 14, отд. I, ст. 1480).—*Объ установленіи съ 1907 года для Тифлисскаго Кадетскаго Корпуса годичнаго курса съ 1 Сентября до половины Іюня.*

Военный Совѣтъ, разсмотрѣвъ представленіе Главнаго Управленія Военно-Учебныхъ Заведеній объ установленіи для Тифлисскаго Кадетскаго Корпуса начала учебнаго курса съ 1 Сентября, положилъ: дополнить статью 1027 книги XV Свода Военныхъ Постановленій 1869 года, изд. 2, особымъ примѣчаніемъ, согласно прилагаемому при семъ проекту.

Положеніе это и упомянутый въ немъ проектъ Высочайше утверждены 25 Мая 1907 года.

Высочайше утвержденный, 25 Мая 1907 года, проектъ дополненія статьи 1027 книги XV Свода Военныхъ Постановленій 1869 года, изд. 2.

Существующее изложеніе.	*Предполагаемое измѣненіе.*
Ст. 1027. Весь курсъ обученія въ Кадетскихъ Корпусахъ распредѣляется по семи послѣдовательнымъ классамъ, коимъ присваиваются наименованія по порядку нумеровъ, начиная съ младшаго класса (I, II, III, IV, V, VI и VII). Въ каждомъ классѣ полагается годичный курсъ, который начинается въ половинѣ Августа и продолжается до первыхъ чиселъ Іюня (ст. 1021), со включеніемъ времени, назначаемаго на годичныя испытанія.	Безъ измѣненія.
	Примѣчаніе. Въ Тифлисскомъ Кадетскомъ Корпусѣ годичный курсъ начинается съ 1 Сентября и продолжается до половины Іюня, со включеніемъ времени, назначаемаго на годичныя испытанія.

29223.—Мая 25. Высочайше утвержденное положеніе Военнаго Совѣта (Собр. Узак. 1907 г. Декабря 14, отд. I, ст. 1481).—*Объ установленіи путеваго довольствія и суточныхъ чинамъ Аттестаціонныхъ Совѣщаній.*

Военный Совѣтъ, разсмотрѣвъ представленіе Главнаго Штаба объ установленіи путеваго довольствія и суточныхъ чинамъ Аттестаціонныхъ Совѣщаній, журналомъ 10 Мая 1907 года, положилъ:

1) лицъ, командированныхъ въ составъ Аттеста-

ціонныхъ Совѣщаній, внѣ мѣстъ постояннаго квартированія, удовлетворять въ оба конца пути предѣльными билетами или предложеніями, съ выдачею за все время командировки, т. е. за все число дней пути, по поверстному сроку, въ оба конца и сверхъ сего не болѣе 5 сутокъ для участія въ Совѣщаніяхъ,—также и суточныхъ денегъ въ размѣрѣ: генераламъ по 5 рублей, штабъ-офицерамъ по 4 рубля и оберъ-офицерамъ по 3 рубля;

2) не получившимъ означенныхъ суточныхъ въ настоящемъ году таковыя выдать, а получившимъ въ меньшемъ размѣрѣ, выдать разницу между полученнымъ и причитающимся къ полученію.

Пунктъ 1 сего положенія Высочайше утвержденъ 25 Мая 1907 года.

29924.—Мая 25. Высочайше утвержденное Положеніе Военнаго Совѣта (Собр. Узак. 1907 г. Декабря 14, отд. I, ст. 1482).—*О продленіи дѣйствія пункта IV приказа по военному вѣдомству 1905 года, № 620, о прогонахъ семействамъ военнослужащихъ, выселеннымъ изъ раіона военныхъ дѣйствій и Приамурскаго военнаго округа по военнымъ обстоятельствамъ.*

Военный Совѣтъ, разсмотрѣвъ представленіе Главнаго Штаба о продленіи дѣйствія пункта IV приказа по военному вѣдомству 1905 года, № 620, о прогонахъ семействамъ военнослужащихъ, выселеннымъ изъ раіона военныхъ дѣйствій и Приамурскаго военнаго округа по военнымъ обстоятельствамъ, журналомъ 10 Мая 1907 года, положилъ: продлить дѣйствіе пункта IV приказа по военному вѣдомству 1905 года за № 620 до 1 Января 1908 года для всѣхъ семействъ, выселенныхъ изъ раіона военныхъ дѣйствій и Приамурскаго военнаго округа по военнымъ обстоятельствамъ, при обратномъ возвращеніи къ главамъ, которыя служили до минувшей войны на Дальнемъ Востокѣ, затѣмъ перешли во время войны въ части или Управленія маньчжурскихъ армій, по окончаніи войны за расформированіемъ названныхъ частей и учрежденій зачислены за штатъ, и кои, оставшись въ Приамурскомъ краѣ въ теченіе означеннаго срока, будутъ назначены на постоянную службу въ войска, квартирующія въ Приамурскомъ округѣ.

Положеніе это Высочайше утверждено 25 Мая 1907 года.

29925.—Мая 25. Высочайшее повелѣніе, объявленное Министромъ Финансовъ (Собр. Узак. 1907 г. Іюля 18, отд. I, ст. 949).—*О введеніи въ форму обмундированія офицеровъ флотиліи отдѣльнаго корпуса пограничной стражи однобортнаго кителя, шарфа и сабельной портупеи образцовъ, установленныхъ для офицеровъ морскаго вѣдомства.*

29924
29925
29926

Государь Императоръ, въ 25-й день Мая 1907 года, Высочайше повелѣть соизволилъ: ввести въ форму обмундированія морскихъ офицеровъ пограничной стражи, вмѣсто двубортнаго, китель однобортный, флотскаго образца, бѣлой и темно-сѣрой ткани, а также шарфъ и сабельную портупею образцовъ, утвержденныхъ 25 Апрѣля для офицеровъ флота, каковые и носить по тѣмъ-же правиламъ, какія установлены для сего въ морскомъ вѣдомствѣ.

29926.—Мая 27. Именной Высочайшій указъ, данный Сенату (Собр. Узак. 1907 г. Іюня 5, отд. I, ст. 847). — *Объ отчужденіи участковъ земли для желѣзнодорожныхъ сооруженій.*

Для желѣзнодорожныхъ сооруженій и приспособленій оказалось необходимымъ занять земли, съ ихъ принадлежностями: по Екатерининской желѣзной дорогѣ, для устройства водоснабженія станціи «Дебальцево» въ Славяносербскомъ уѣздѣ, Екатеринославской губерніи,—до двадцати семи десятинъ одной тысячи восьмисотъ двадцати семи квадратныхъ саженъ, для устройства водоснабженія станціи «Удачная» въ Бахмутскомъ уѣздѣ, той же губерніи,—до двухъ десятинъ девятисотъ семидесяти пяти квадратныхъ саженъ, подъ развитіе станціи «Ровеньки» въ Таганрогскомъ округѣ, области войска Донскаго,—одну десятину одну тысячу квадратныхъ саженъ, подъ развитіе разъѣзда «Монахово» въ томъ же округѣ—одну десятину шестьсотъ восемьдесятъ семь квадратныхъ саженъ; по Закавказскимъ желѣзнымъ дорогамъ, подъ расширеніе станціи «Чаква» въ Батумскомъ округѣ и области—четыреста сорокъ четыре квадратныя сажени, подъ расширеніе станціи «Кутаисъ» въ Кутаисскомъ уѣздѣ и губерніи—до трехъ десятинъ пятисотъ сорока шести квадратныхъ саженъ; по Московско-Казанской желѣзной дорогѣ, для укрѣпленія обвала и проведенія канавъ на 230-й верстѣ въ Спасскомъ уѣздѣ, Рязанской губерніи,—одну десятину семьсотъ девяносто восемь квадратныхъ саженъ, для пропуска воды изъ трубы на 231-й верстѣ въ томъ же уѣздѣ—шестьсотъ тридцать квадратныхъ саженъ, для урегулированія водостока на 679-й верстѣ въ Ардатовскомъ уѣздѣ, Симбирской губерніи,—одну десятину одну тысячу во-

29226 семьсотъ шестьдесятъ одну квадратную сажень, для Рузаевско-Сызранской линіи: для укрѣпленія овраговъ и мѣстъ размывовъ, на 76-й верстѣ, въ Городищенскомъ уѣздѣ, Пензенской губерніи,—семьсотъ квадратныхъ саженъ, на 98-й верстѣ, въ Карсунскомъ уѣздѣ, Симбирской губерніи,—шестьсотъ тридцать двѣ квадратныя сажени, на 158-й—159-й верстахъ въ томъ же уѣздѣ—одну тысячу пятьсотъ девяносто пять квадратныхъ саженъ, на 167-й—168-й верстахъ въ томъ же уѣздѣ—триста семьдесятъ пять квадратныхъ саженъ, для развитія станціи «Батраки» въ Сызранскомъ уѣздѣ, той же губерніи,—девятьсотъ квадратныхъ саженъ, для Пенза-Рузаевской линіи: для прорытія водоотводной канавы на 61-й верстѣ въ Мокшанскомъ уѣздѣ, Пензенской губерніи,—одну тысячу двѣсти восемьдесятъ квадратныхъ саженъ, для укрѣпленія овраговъ, на 77-й верстѣ въ томъ же уѣздѣ—до двухъ тысячъ восьмидесяти восьми квадратныхъ саженъ, на 80-й верстѣ въ томъ же уѣздѣ—одну десятину семьсотъ шестьдесятъ пять квадратныхъ саженъ, для прорытія водоотводной канавы, на 114-й верстѣ въ Пензенскомъ уѣздѣ и губерніи—двѣсти девяносто квадратныхъ саженъ, для Тимирязево (Ромоданово)-Нижегородской линіи: для укрѣпленія оползающаго откоса на 40-й верстѣ въ Лукояновскомъ уѣздѣ, Нижегородской губерніи,—одну тысячу триста шестьдесятъ шесть квадратныхъ саженъ, для устройства водоотводной канавы на 41-й верстѣ въ томъ же уѣздѣ—одну тысячу десять квадратныхъ саженъ, для устраненія убытковъ, причиняемыхъ затопленіемъ земли на 195-й верстѣ въ Нижегородскомъ уѣздѣ и губерніи—до шестисотъ восьми квадратныхъ саженъ, на 197-й верстѣ въ томъ же уѣздѣ—триста семьдесятъ квадратныхъ саженъ, на 198-й верстѣ въ томъ же уѣздѣ—одну тысячу четыреста шестьдесятъ девять квадратныхъ саженъ, для укрѣпленія канавы на 209-й верстѣ въ томъ же уѣздѣ—до одной десятины ста двухъ квадратныхъ саженъ; по Николаевской желѣзной дорогѣ, для переустройства С.-Петербургскаго узла въ городѣ С.-Петербургѣ—пять десятинъ девятьсотъ тридцать восемь квадратныхъ саженъ и въ С.-Петербургскомъ уѣздѣ и губерніи—двѣ десятины одну тысячу шестьсотъ девяносто восемь квадратныхъ саженъ; по Полѣсскимъ желѣзнымъ дорогамъ, для устройства новаго водоподъемнаго зданія на станціи «Мозырь» въ Рѣчицкомъ уѣздѣ, Минской губерніи,—двѣ тысячи двѣсти девяносто пять квадратныхъ саженъ; по Привислинскимъ желѣзнымъ дорогамъ, для развитія желѣзнодорожныхъ мастерскихъ при станціи «Варшава-Брестская» въ предмѣстьѣ «Прага» города Варшавы—до трехъ десятинъ двухсотъ шестидесяти трехъ квадратныхъ саженъ, для развитія желѣзнодорожныхъ мастерскихъ при станціи «Прага» въ Варшавскомъ уѣздѣ и губерніи—до одной тысячи шестисотъ двадцати девяти квадратныхъ саженъ, для устройства станціи «Воля» въ томъ же уѣздѣ—до шести десятинъ одной тысячи трехсотъ пятидесяти одной квадратной сажени, для переустройства станціи «Варшава-Ковельская» въ томъ же уѣздѣ—до одиннадцати десятинъ одной тысячи семисотъ сорока восьми квадратныхъ саженъ, для устройства втораго пути на участкѣ «Варшава-Обводная» въ томъ же уѣздѣ—до одной десятины одной тысячи трехсотъ девяносто двухъ квадратныхъ саженъ; по Рязанско-Уральской желѣзной дорогѣ, для устройства новаго моста черезъ старорѣчье рѣки Сердобы въ Сердобскомъ уѣздѣ, Саратовской губерніи, — пять десятинъ, для установки снѣговыхъ защитъ по Козлово-Саратовской линіи: на 15-й—16-й верстахъ въ Козловскомъ уѣздѣ, Тамбовской губерніи,—до шести десятинъ одной тысячи шестисотъ девяти квадратныхъ саженъ, на 53-й—54-й верстахъ въ Тамбовскомъ уѣздѣ и губерніи,—до двухъ десятинъ одной тысячи трехсотъ девяносто четырехъ квадратныхъ саженъ, на 56-й—64-й верстахъ въ томъ же уѣздѣ — двадцать три десятины триста семьдесятъ четыре квадратныя сажени, на 65-й—66-й верстахъ въ городѣ Тамбовѣ—двѣ десятины одну тысячу двѣсти квадратныхъ саженъ, на 121-й—122-й верстахъ въ Кирсановскомъ уѣздѣ, Тамбовской губерніи,—до шести десятинъ двухсотъ сорока шести квадратныхъ саженъ, на 174-й—178-й верстахъ въ томъ же уѣздѣ—до пяти десятинъ одной тысячи шестисотъ трехъ квадратныхъ саженъ, на 199-й—205-й верстахъ въ Сердобскомъ уѣздѣ, Саратовской губерніи,—до двадцати двухъ десятинъ шестисотъ двадцати семи квадратныхъ саженъ, на 273-й—279-й верстахъ въ томъ же уѣздѣ—до семнадцати десятинъ двухъ тысячъ ста пятидесяти квадратныхъ саженъ, на 287-й—296-й верстахъ въ Аткарскомъ уѣздѣ, той же губерніи,—до двадцати четырехъ десятинъ двухъ тысячъ ста сорока одной квадратной сажени, на 299-й—313-й верстахъ въ томъ же уѣздѣ — до тридцати одной десятины девятисотъ двадцати пяти квадратныхъ саженъ, на 315-й—319-й верстахъ въ томъ же уѣздѣ—до восьми десятинъ одной тысячи сорока семи квадратныхъ саженъ, на 321-й—331-й

верстахъ въ томъ же уѣздѣ — до двадцати шести десятинъ одной тысячи семисотъ пятидесяти девяти квадратныхъ саженъ, на 353-й—356-й верстахъ въ томъ же уѣздѣ—до шести десятинъ одной тысячи семисотъ тринадцати квадратныхъ саженъ, на 372-й—373-й верстахъ въ томъ же уѣздѣ — до двухъ десятинъ восьмисотъ пятидесяти трехъ квадратныхъ саженъ, на 373-й—377-й верстахъ въ Саратовскомъ уѣздѣ и губерніи—до тринадцати десятинъ пятисотъ девяносто пяти квадратныхъ саженъ; по Сѣвернымъ желѣзнымъ дорогамъ, для Ярославско-Вологодской линіи: подъ устройство соединительной вѣтви около станціи «Урочь» и подъ уширеніе линіи въ Ярославскомъ уѣздѣ и губерніи—до девяти десятинъ одной тысячи девятисотъ девяносто одной квадратной сажени, подъ водопроводъ на 27-й верстѣ въ Романово-Борисоглѣбскомъ уѣздѣ, Ярославской губерніи,—двѣ десятины одну тысячу четыреста девяносто двѣ квадратныя сажени, подъ устройство разъѣзда на 27-й верстѣ въ Даниловскомъ уѣздѣ, той же губерніи,—одну десятину одну тысячу сто четыре квадратныя сажени, подъ уширеніе станціи «Путятино» въ томъ же уѣздѣ—девятьсотъ семьдесятъ пять квадратныхъ саженъ, для устройства обходнаго пути на рѣкѣ Касти въ томъ же уѣздѣ—до одной десятины двухсотъ семнадцати квадратныхъ саженъ, подъ уширеніе станціи «Макарово» въ томъ же уѣздѣ—одну тысячу восемьсотъ семьдесятъ пять квадратныхъ саженъ, подъ уширеніе станціи «Даниловъ» въ городѣ Даниловѣ, той же губерніи,—до одной тысячи двухсотъ семидесяти квадратныхъ саженъ, подъ водопроводъ той же станціи въ томъ же городѣ—до двухъ десятинъ двухъ тысячъ двухсотъ восьмидесяти четырехъ квадратныхъ саженъ, подъ уширеніе станціи «Пречистое» въ Любимскомъ уѣздѣ, той же губерніи,—до одной тысячи двадцати двухъ квадратныхъ саженъ, подъ устройство обходнаго пути на рѣкѣ Учѣ въ томъ же уѣздѣ—пятьсотъ пятьдесятъ квадратныхъ саженъ, подъ уширеніе разъѣзда «Гилленшмидтъ» въ Грязовецкомъ уѣздѣ, Вологодской губерніи,—одну тысячу сто двадцать квадратныхъ саженъ, подъ уширеніе станціи «Бакланка» въ томъ же уѣздѣ—до семисотъ шестидесяти восьми квадратныхъ саженъ, подъ устройство разъѣзда на 141-й верстѣ въ томъ же уѣздѣ—одну десятину триста пятьдесятъ квадратныхъ саженъ, подъ уширеніе станціи «Грязовецъ» въ томъ же уѣздѣ—триста квадратныхъ саженъ, подъ уширеніе разъѣзда «Волоцкой» въ томъ же уѣздѣ—до девятисотъ шести квадратныхъ саженъ, подъ устройство вѣтви отъ 165-й версты къ разъѣзду № 2 Вологдо-Вятской линіи въ томъ же уѣздѣ—до двадцати шести десятинъ ста девяносто одной квадратной сажени, подъ уширеніе линіи въ томъ же уѣздѣ—семьсотъ пятьдесятъ квадратныхъ саженъ; по Сѣверо-Западнымъ желѣзнымъ дорогамъ, для расширенія станціи «Старый Петергофъ» въ Петергофскомъ уѣздѣ, С.-Петербургской губерніи,—до одной тысячи четырехсотъ шестидесяти двухъ квадратныхъ саженъ, и по Юго-Западнымъ желѣзнымъ дорогамъ, для устройства водосточныхъ колодцевъ при станціи «Дарьевка» въ Звенигородскомъ уѣздѣ, Кіевской губерніи,—пятьсотъ восемьдесятъ одну квадратную сажень. Независимо сего, оказалось необходимымъ установить право Управленія Закавказскихъ желѣзныхъ дорогъ на прокладку, содержаніе и ремонтъ трубъ водопровода по переулкамъ Хоперскаго полка и Балахванской улицѣ въ городѣ Кутаисѣ. **29226**

Вслѣдствіе сего, разсмотрѣвъ положеніе по этому дѣлу Особаго въ Государственномъ Совѣтѣ Присутствія, повелѣваемъ: 1) сдѣлать надлежащія распоряженія: *а)* къ отчужденію для упомянутыхъ цѣлей перечисленныхъ земель, съ ихъ принадлежностями, и *б)* къ установленію, для Управленія Закавказскихъ желѣзныхъ дорогъ, права участія въ пользованіи названными переулками и улицею въ городѣ Кутаисѣ; 2) въ вознагражденіи владѣльцевъ поступить на основаніи общихъ узаконеній объ имуществахъ, отчуждаемыхъ по распоряженію Правительства, и 3) въ виду безотлагательной надобности въ упомянутыхъ земляхъ, занимать ихъ вслѣдъ за совершеніемъ описей оныхъ, съ соблюденіемъ правилъ, изложенныхъ въ статьяхъ 594 и 595 Законовъ Гражданскихъ (Свода Зак. Т. X, ч. I, изд. 1900 г.).

Правительствующій Сенатъ къ исполненію сего не оставить учинить надлежащее распоряженіе.

На подлинномъ Собственною Его Императорскаго Величества рукою подписано:

«*НИКОЛАЙ*».

Въ Петергофѣ.
27 Мая 1907 года.

Скрѣпилъ: Государственный Секретарь
Баронъ Икскуль.

29227 **29227.**—Мая 27. Именной Высочайшій указъ, данный Сенату (Собр. Узак. 1907 г. Іюня 5, отд. I, ст. 848).—*Объ отчужденіи участка земли для развитія С.-Петербургскаго желѣзнодорожнаго узла Николаевской желѣзной дороги.*

29228

29229

Подъ развитіе С.-Петербургскаго желѣзнодорожнаго узла Николаевской желѣзной дороги оказалось необходимымъ занять двѣнадцать десятинъ восемьсотъ двадцать семь квадратныхъ саженъ земли, входящей въ составъ Нашей земли при Императорскомъ Фарфоровомъ заводѣ, въ С.-Петербургскомъ уѣздѣ и губерніи.

Вслѣдствіе сего, разсмотрѣвъ положеніе по этому дѣлу Особаго въ Государственномъ Совѣтѣ Присутствія, повелѣваемъ: сдѣлать надлежащія распоряженія къ уступкѣ сей земли въ пользованіе названной желѣзной дороги на все время существованія потребности въ оной и въ вознагражденіи за обращаемые въ таковое пользованіе участки поступить на основаніи общихъ узаконеній объ имуществахъ, отчуждаемыхъ по распоряженію Правительства.

Правительствующій Сенатъ къ исполненію сего не оставитъ учинить надлежащее распоряженіе.

На подлинномъ Собственною Его Императорскаго Величества рукою подписано:

«*НИКОЛАЙ*».

Въ Петергофѣ.
27 Мая 1907 года.

Скрѣпилъ: Государственный Секретарь
Баронъ Икскуль.

29228.—Мая 27. Высочайшее повелѣніе, объявленное Министромъ Юстиціи (Собр. Узак. 1908 г. Февраля 26, отд. I, ст. 201).—*О присвоеніи одной изъ должностей Дѣлопроизводителей Кабинета его Императорскаго Величества наименованія Ученаго Лѣсничаго.*

Государь Императоръ, по всеподданнѣйшему докладу Министра Императорскаго Двора, въ 27-й день Мая 1907 года, Высочайше соизволилъ на присвоеніе одной изъ положенныхъ штатомъ 6 Декабря 1902 года (22213) должностей Дѣлопроизводителей Кабинета Его Императорскаго Величества V или VI класса, которую будетъ занимать спеціалистъ по лѣсной части для веденія переписки по лѣсному хозяйству,—наименованія Ученаго Лѣсничаго.

29229.—Мая 28. Высочайше утвержденное Положеніе о прохожденіи службы офицерами флота.

Высочайшее повелѣніе, объявленное Морскимъ Министромъ (Собр. Узак. 1907 г. Іюня 8, отд. I, ст. 857).—Государь Императоръ, въ 28-й день Мая 1907 года, утвердивъ прилагаемое при семъ Положеніе о прохожденіи службы офицерами флота, по всеподданнѣйшему его, Министра, докладу, Высочайше повелѣть соизволилъ:

I. Въ теченіе первыхъ пяти лѣтъ со дня утвержденія Положенія о прохожденіи службы офицерами флота, предусмотрѣнныя статьею 8 этого Положенія условія для производства Мичмановъ въ Лейтенанты ограничить требованіемъ пребыванія въ чинѣ Мичмана не менѣе трехъ лѣтъ и одобреніемъ общимъ собраніемъ Флагмановъ и Капитановъ.

II. Лейтенантовъ, состоящихъ нынѣ на капитанъ-лейтенантскомъ окладѣ, переименовать въ Капитанъ-Лейтенанты съ 1 Іюня 1907 года.

III. Къ лицамъ, занимающимъ нынѣ должности Членовъ Адмиралтействъ-Совѣта, Предсѣдателя и Членовъ Главнаго Военно-Морскаго Суда, не примѣнять постановленіе объ увольненіи отъ службы по предѣльному возрасту.

На подлинномъ Собственною Его Императорскаго Величества рукою написано:

«*Быть по сему*».

Въ Петергофѣ.
28 Мая 1907 года.

Скрѣпилъ: Генералъ-Адъютантъ *Диковъ.*

Положеніе.

I. Общія постановленія.

1. Офицеры флота, находящіеся на дѣйствительной службѣ, числятся въ составѣ флота или по флоту. Тѣ изъ офицеровъ, числящихся въ составѣ флота, которые назначены по распоряженію начальства или по собственному желанію для постоянной службы на берегу, зачисляются приказомъ по морскому вѣдомству въ списокъ береговаго состава флота.

При оставленіи дѣйствительной службы, офицеры зачисляются въ запасъ флота или увольняются въ отставку, по принадлежности.

2. Всѣ офицерскіе чины флота, въ дисциплинарномъ, строевомъ и служебномъ отношеніяхъ, раздѣ-

ляются на слѣдующіе чины: 1) адмиральскіе: Адмиралъ, Вице-Адмиралъ и Контръ-Адмиралъ; 2) штабъ-офицерскіе: Капитанъ перваго ранга, Капитанъ втораго ранга и Капитанъ-Лейтенантъ, и 3) оберъ-офицерскіе: Лейтенантъ и Мичманъ.

3. Адмиралы, штабъ- и оберъ-офицеры флота состоятъ по Табели о рангахъ въ нижеслѣдующихъ классахъ: Мичманъ—въ десятомъ, Лейтенантъ—въ девятомъ, Капитанъ-Лейтенантъ—въ восьмомъ, Капитанъ втораго ранга—въ седьмомъ, Капитанъ перваго ранга—въ шестомъ, Контръ-Адмиралъ—въ четвертомъ, Вице-Адмиралъ—въ третьемъ и Адмиралъ—во второмъ классѣ.

4. Штатнаго числа Адмираловъ не полагается. Число Вице-Адмираловъ, Контръ-Адмираловъ, штабъ- и оберъ-офицеровъ, числящихся въ составѣ флота, въ предѣлахъ устанавливаемаго въ общемъ законодательномъ порядкѣ росписанія, опредѣляется Адмиралтействъ-Совѣтомъ, въ зависимости отъ числа соотвѣтствующихъ каждому чину должностей во флотѣ и морскомъ вѣдомствѣ, съ нѣкоторымъ увеличеніемъ этого числа для назначенія офицеровъ къ прохожденію курса наукъ въ Морской Академіи, спеціальныхъ классахъ и другихъ учебныхъ заведеніяхъ, а равно для замѣны убыли по болѣзни или по другимъ причинамъ.

5. Составъ офицеровъ флота пополняется Мичманами, произведенными въ этотъ чинъ на основаніи существующихъ правилъ.

6. Чинъ офицера флота долженъ соотвѣтствовать занимаемой имъ должности.

Соотвѣтствіе между чинами и должностями опредѣляется Адмиралтействъ-Совѣтомъ.

Въ исключительныхъ случаяхъ допускается исправленіе должности, соотвѣтствующей высшему чину, и временное оставленіе въ должности послѣ производства въ слѣдующій чинъ.

7. Старшинство въ чинѣ не даетъ само по себѣ преимуществъ при назначеніи на должность. При назначеніи на должность принимаются во вниманіе главнымъ образомъ личныя качества офицера, его способности, знанія и опытность въ морскомъ дѣлѣ.

II. Производство въ чины.

8. Непремѣнными условіями для производства въ чины полагаются: 1) открывшаяся вакансія въ штатномъ числѣ офицеровъ подлежащаго чина; 2) выполненіе требованій, установленныхъ для каждаго чина настоящимъ Положеніемъ, и 3) удостоеніе начальства къ производству.

9. Мичманы могутъ быть представляемы къ производству въ Лейтенанты только по линіи и съ одобренія общаго собранія Флагмановъ и Капитановъ, по прослуженіи въ чинѣ не менѣе трехъ лѣтъ. 29229

Въ теченіе этихъ трехъ лѣтъ каждый Мичманъ долженъ плавать на боевыхъ судахъ, исполняя по очереди обязанности по штурманской, минной, артилерійской и механической частямъ, а также плавать на миноносцахъ для ознакомленія съ ихъ особенностями.

Ежегодно въ Ноябрѣ мѣсяцѣ каждый Мичманъ долженъ представить Командиру корабля, на которомъ плавалъ, письменный отчетъ о своихъ занятіяхъ и выдержать по той спеціальности, которую изучалъ въ плаваніи, экзаменъ по правиламъ и программамъ, утверждаемымъ Адмиралтействъ-Совѣтомъ.

Примѣчаніе. Мичманамъ, которые проплавали на боевыхъ судахъ не менѣе двѣнадцати мѣсяцевъ, но не могли по уважительнымъ причинамъ выполнить вышеизложенныхъ условій, предоставляется право держать требуемый экзаменъ по штурманской, артилерійской, механической и минной спеціальностямъ.

10. Лейтенанты, прослужившіе въ этомъ чинѣ не менѣе пяти лѣтъ, съ одобренія общаго собранія Флагмановъ и Капитановъ, зачисляются приказомъ по морскому вѣдомству въ званіе Старшаго Лейтенанта. Старшимъ Лейтенантамъ предоставляется окладъ жалованья (въ томъ числѣ квартирныя), установленный для Капитановъ корпусовъ.

11. Старшіе Лейтенанты могутъ быть представляемы къ производству въ Капитанъ-Лейтенанты только послѣ выбора ихъ установленнымъ порядкомъ въ кандидаты на должности Старшаго Офицера на суднѣ I ранга или Командира судна III ранга.

12. Капитанъ-Лейтенанты могутъ быть представляемы къ производству въ Капитаны втораго ранга только послѣ выбора ихъ установленнымъ порядкомъ въ кандидаты на должность Командира судна II ранга.

13. Капитаны втораго ранга могутъ быть представляемы къ производству въ Капитаны перваго ранга только послѣ выбора ихъ установленнымъ порядкомъ въ кандидаты на должность Командира судна I ранга.

14. Капитаны перваго ранга могутъ быть представляемы къ производству въ Контръ-Адмиралы только послѣ выбора ихъ установленнымъ порядкомъ въ кандидаты на должность Начальника отряда линейныхъ судовъ.

29229 Командиры Императорскихъ яхтъ могутъ быть производимы въ Контръ-Адмиралы и внѣ правилъ, но внѣ штата, занимать же должности Начальниковъ отрядовъ и Младшихъ Флагмановъ имѣютъ право лишь тѣ изъ нихъ, которые въ чинѣ Капитана перваго ранга состояли кандидатами на эти должности.

15. Контръ-Адмиралы къ производству въ Вице-Адмиралы представляются, по избранію высшаго начальства, изъ числа командовавшихъ въ чинѣ Контръ-Адмирала отрядами линейныхъ судовъ.

16. Производство въ Адмиралы зависитъ отъ непосредственнаго усмотрѣнія Государя Императора.

17. Офицеры, удовлетворяющіе требованіямъ, изложеннымъ въ статьяхъ 11—14 и внесенные въ кандидатскіе списки, представляются къ производству въ слѣдующій чинъ: на три четверти открывшихся вакансій—изъ кандидатовъ по старшинству въ чинѣ и на одну четверть вакансій—изъ кандидатовъ по избранію начальства.

18. Штабъ-и оберъ-офицеры, назначенные для постоянной службы на берегу, могутъ быть, соотвѣтственно занимаемымъ ими должностямъ, представляемы къ производству въ слѣдующіе чины, до чина Капитана перваго ранга включительно, по выслугѣ не менѣе нижеслѣдующаго числа лѣтъ: въ чинѣ Мичмана—пяти лѣтъ, въ чинѣ Лейтенанта—пяти лѣтъ, въ званіи Старшаго Лейтенанта—трехъ лѣтъ, въ чинѣ Капитанъ-Лейтенанта—четырехъ лѣтъ, въ чинѣ Капитана втораго ранга—шести лѣтъ.

Тѣ изъ офицеровъ, которые занимаютъ высшія классныя должности, могутъ быть производимы въ соотвѣтствующіе должностямъ генеральскіе чины: въ Генералъ-Маіоры, если пробыли въ чинѣ Капитана перваго ранга не менѣе шести лѣтъ, и въ Генералъ-Лейтенанты, если пробыли въ чинѣ Контръ-Адмирала или Генералъ-Маіора не менѣе шести лѣтъ.

Примѣчаніе. Упомянутые въ сей статьѣ офицеры представляются къ производству въ слѣдующіе чины не ранѣе своихъ товарищей, числящихся въ судовомъ составѣ.

19. За боевыя отличія офицеры могутъ получать чины внѣ существующихъ правилъ, но не иначе, какъ на основаніи оцѣнки ихъ боевой службы, въ собраніи Флагмановъ и Командировъ судовъ эскадры, закрытой баллотировкой, и не болѣе одного чина въ теченіе года.

III. Раздѣленіе судовъ на ранги.

20. Суда флота, какъ боевыя, такъ и небоевыя, раздѣляются на четыре ранга, въ зависимости отъ ихъ типа, назначенія, боевыхъ качествъ и т. п. Зачисленіе судовъ въ тотъ или другой рангъ предоставляется Адмиралтействъ-Совѣту.

IV. Назначеніе офицеровъ флота на должности.

21. При назначеніи на должности Старшихъ Офицеровъ, Командировъ судовъ, кромѣ судовъ IV ранга, и Командующихъ отрядами линейныхъ судовъ — подлежащее начальство руководствуется списками кандидатовъ на эти должности, которые ежегодно составляются и пересматриваются на основаніяхъ, изложенныхъ въ статьяхъ 27—35 настоящаго Положенія.

22. Къ назначенію на вакантную должность Командира корабля, входящаго въ составъ эскадры или отдѣльнаго отряда, представляется одинъ изъ внесенныхъ въ кандидатскій списокъ офицеровъ, по выбору Начальника эскадры или отряда; на должность Командира отдѣльно плавающаго корабля—одинъ изъ внесенныхъ въ кандидатскій списокъ офицеровъ, по выбору Командира корабля, на которомъ открылась вакансія на эту должность.

О выбранныхъ такимъ образомъ лицахъ представляется на одобреніе подлежащаго высшаго начальства, которое во всякомъ случаѣ является отвѣтственнымъ за назначеніе офицеровъ на должности.

23. Офицеры флота, не внесенные въ кандидатскіе списки, но назначаемые съ Высочайшаго Его Императорскаго Величества соизволенія Старшими Офицерами и Командирами Императорскихъ яхтъ, могутъ быть производимы въ слѣдующіе, соотвѣтствующіе должностямъ, чины на основаніи статьи 18 настоящаго Положенія; назначеніе же такихъ офицеровъ на боевыя суда производится не иначе, какъ въ порядкѣ, указанномъ въ статьѣ 21 сего Положенія.

24. На должность Начальника отряда линейныхъ судовъ назначается одинъ изъ кандидатовъ на эту должность по непосредственному представленію высшаго начальства.

25. Для судовыхъ должностей, не поименованныхъ въ статьѣ 21, кандидатскіе списки не состав-

29229

ляются и назначеніе офицеровъ на эти должности, такъ же, какъ и на всѣ береговыя, зависитъ непосредственно отъ усмотрѣнія подлежащаго начальства. Командирамъ судовъ предоставляется выборъ Старшихъ Спеціальныхъ Офицеровъ изъ числа тѣхъ, которые не занимаютъ равнозначащихъ, соотвѣтствующихъ ихъ спеціальности, должностей на другихъ судахъ.

26. Командиры и Старшіе Офицеры на всѣхъ судахъ, а на судахъ I и II ранговъ, кромѣ того, Старшіе Спеціальные Офицеры и два Вахтенныхъ Начальника, завѣдывающіе командами, переводятся съ одного корабля на другой только при повышеніи ихъ по службѣ или въ случаѣ крайней необходимости.

V. Избраніе офицеровъ на судовыя должности.

27. Для выбора офицеровъ въ кандидаты на отвѣтственныя судовыя должности ежегодно составляются слѣдующіе аттестаціонные списки: 1) Старшихъ Лейтенантовъ—для избранія кандидатовъ на должности Старшихъ Офицеровъ на суда II ранга; 2) Старшихъ Лейтенантовъ—для избранія кандидатовъ на должности Старшихъ Офицеровъ на суда I ранга или Командировъ судовъ III ранга; 3) Капитанъ-Лейтенантовъ—для избранія кандидатовъ на должности Командировъ судовъ II ранга; 4) Капитановъ втораго ранга—для избранія кандидатовъ на должности Командировъ судовъ I ранга, и 5) Капитановъ перваго ранга—для избранія кандидатовъ на должности Начальниковъ отрядовъ линейныхъ судовъ.

28. Въ аттестаціонный списокъ на должности Старшихъ Офицеровъ на суда II ранга—вносятся Старшіе Лейтенанты, плававшіе на боевыхъ или учебныхъ судахъ.

29. Въ аттестаціонный списокъ на должности Старшихъ Офицеровъ судовъ I ранга или Командировъ судовъ III ранга—вносятся Старшіе Лейтенанты, занимавшіе должности Старшихъ Офицеровъ на судахъ II ранга или командовавшіе боевыми или учебными судами IV ранга.

30. Въ аттестаціонный списокъ на должности Командировъ судовъ II ранга вносятся Капитанъ-Лейтенанты, бывшіе Старшими Офицерами на судахъ I или II ранга и командовавшіе боевыми или учебными судами III и IV ранга.

31. Въ аттестаціонный списокъ на должности Командировъ судовъ I ранга вносятся Капитаны втораго ранга, прослужившіе въ чинѣ не менѣе трехъ лѣтъ, командовавшіе судами II ранга и бывшіе въ должности Старшаго Офицера на судахъ I или II ранга.

Примѣчаніе 1. Пребываніе въ должностяхъ, предусмотрѣнное въ статьяхъ 29—31, должно быть продолжительностью не менѣе четырехъ мѣсяцевъ въ плаваніи.

Примѣчаніе 2. Существующія правила исчисленія морскихъ кампаній для пожалованія орденомъ Св. Владиміра четвертой степени и для полученія пособія на воспитаніе дѣтей, а также для вознагражденія за плаванія при отставкѣ, остаются въ силѣ.

32. Въ аттестаціонный списокъ на должность Начальника отряда линейныхъ судовъ вносятся Капитаны перваго ранга, прослужившіе въ этомъ чинѣ не менѣе четырехъ лѣтъ и командовавшіе не менѣе двѣнадцати мѣсяцевъ боевыми судами I ранга въ плаваніи въ составѣ эскадры или отряда.

33. Въ исключительныхъ случаяхъ, съ разрѣшенія Главнаго Начальника флота, въ аттестаціонные списки могутъ быть вносимы лица, не вполнѣ удовлетворяющія требованіямъ статей 28—32.

34. Избраніе офицеровъ въ кандидаты на судовыя должности производится закрытой баллотировкой особыми Аттестаціонными Коммисіями въ портахъ и особымъ Аттестаціоннымъ Совѣщаніемъ при Морскомъ Министерствѣ по правиламъ, утверждаемымъ Адмиралтействъ-Совѣтомъ.

35. Офицеры, избранные на судовыя должности, согласно предыдущей (34) статьѣ, вносятся въ пять кандидатскихъ списковъ: 1) Старшихъ Лейтенантовъ, избранныхъ на должность Старшаго Офицера на суднѣ II ранга; 2) Старшихъ Лейтенантовъ, избранныхъ на должность Старшаго Офицера на суднѣ I ранга или Командира судна III ранга; 3) Капитанъ-Лейтенантовъ, избранныхъ на должность Командира судна II ранга; 4) Капитановъ втораго ранга, избранныхъ на должность Командира судна I ранга, и 5) Капитановъ перваго ранга, избранныхъ на должность Начальника отряда линейныхъ судовъ.

36. Кандидатскіе списки выражаютъ собою только мнѣніе Аттестаціонныхъ Коммисій о способностяхъ, знаніяхъ и опытности въ морскомъ дѣлѣ внесенныхъ въ списки офицеровъ занять извѣстныя судовыя должности, но не предрѣшаютъ самаго назначенія на должности, которое лежитъ на обязанности и отвѣтственности подлежащаго начальства.

*

29229

VI. Увольненіе отъ службы.

37. Всѣ Адмиралы, штабъ- и оберъ-офицеры флота могутъ оставаться на дѣйствительной службѣ только до достиженія установленнаго для каждаго чина предѣльнаго возраста, съ наступленіемъ котораго лица сіи увольняются отъ службы, если не пожелаютъ зачислиться въ запасъ флота. Предѣльный возрастъ устаповляется: для Мичмана—десять лѣтъ пребыванія въ чинѣ, для Лейтенанта и Капитанъ-Лейтенанта—сорокъ семь лѣтъ отъ роду, для Капитана втораго ранга—пятьдесятъ одинъ годъ, для Капитана перваго ранга—пятьдесятъ пять лѣтъ, для Контръ-Адмирала—шестьдесятъ лѣтъ, для Вице-Адмирала—шестьдесятъ пять лѣтъ и для Адмирала семьдесятъ лѣтъ отъ роду.

Примѣчаніе. Въ случаѣ признанной начальствомъ, по медицинскомъ освидѣтельствованіи, физической неспособности къ морской службѣ, офицеръ можетъ быть уволенъ и ранѣе означенныхъ лѣтъ, на тѣхъ же основаніяхъ, какія установлены для увольненія по предѣльному возрасту.

38. Увольненіе отъ службы по предѣльному возрасту происходитъ силою самаго закона, безъ всякихъ прошеній и представленій.

39. Лица, достигшія предѣльнаго возраста во время нахожденія въ заграничномъ или внутреннемъ плаваніи, остаются на дѣйствительной службѣ въ спискахъ состава флота до возвращенія въ свой портъ; по прибытіи же въ оный, они увольняются отъ службы по предѣльному возрасту.

40. Вышеизложенныя постановленія о предѣльномъ возрастѣ не распространяются на лицъ, занимающихъ должности: Членовъ Государственнаго Совѣта, Министровъ, Сенаторовъ, а равно на Генералъ-Адъютантовъ, Контръ-Адмираловъ Свиты Его Императорскаго Величества и Флигель-Адъютантовъ.

41. Выполнившіе установленныя статьями 9—14 требованія на полученіе слѣдующаго чина при увольненіи отъ службы производятся въ этотъ чинъ съ пенсіею по таковому.

42. Изъ лицъ, не выполнившихъ установленныхъ статьями 9—14 требованій на полученіе слѣдующаго чина, а также Контръ-Адмираловъ, пользуются правомъ при увольненіи отъ службы на производство въ слѣдующій чинъ и пенсію по сему послѣднему только тѣ, которые состояли на общей службѣ и въ чинѣ не менѣе нижеозначеннаго числа лѣтъ: 1) оберъ-офицеры и Капитанъ-Лейтенанты, участвовавшіе въ сраженіяхъ, — двадцати пяти лѣтъ на службѣ и трехъ лѣтъ въ чинѣ; 2) остальные оберъ-офицеры и Капитанъ-Лейтенанты—тридцати лѣтъ на службѣ и трехъ лѣтъ въ чинѣ; 3) Капитаны втораго и перваго ранговъ — тридцати лѣтъ на службѣ и пяти лѣтъ въ чинѣ, и 4) Контръ-Адмиралы — тридцати пяти лѣтъ на службѣ и пяти лѣтъ въ чинѣ.

43. Лица, не удовлетворяющія означеннымъ въ предыдущей статьѣ условіямъ, но пробывшіе въ чинѣ: 1) оберъ-офицеры, Капитанъ-Лейтенанты и Капитаны втораго ранга — не менѣе одного года, 2) Капитаны перваго ранга и Контръ-Адмиралы не менѣе пяти лѣтъ, при увольненіи отъ службы награждаются слѣдующимъ чиномъ, но пенсію получаютъ по прежнему чину.

VII. Чины, состоящіе по флоту.

44. Въ списки чиновъ, состоящихъ по флоту, зачисляются:

1) штабъ-офицеры, внесенные въ аттестаціонные списки, но въ теченіе пяти лѣтъ не выбранные въ кандидаты на слѣдующія высшія должности и не назначенные въ теченіе того же срока на должности въ учрежденіяхъ морскаго вѣдомства;

2) всѣ флотскіе чины береговаго состава, не занимающіе должностей въ учрежденіяхъ морскаго вѣдомства въ теченіе трехъ лѣтъ,—и

3) флотскіе чины, уволенные для службы въ Добровольный флотъ или постороннія вѣдомства.

45. Адмиралы, штабъ-и оберъ-офицеры, зачисленные по флоту, могутъ быть производимы въ слѣдующіе чины только при увольненіи отъ службы.

Примѣчаніе. Адмиралы и штабъ-офицеры, зачисленные по флоту и занимающіе административныя должности не ниже V класса въ постороннихъ вѣдомствахъ, могутъ быть производимы въ слѣдующіе соотвѣтствующіе должностямъ чины, причемъ выполнившіе требованія настоящаго Положенія остаются по флоту, а не выполнившіе зачисляются по адмиралтейству.

46. Адмиральскіе чины, зачисленные по флоту на основаніи пункта 2 статьи 44, продолжаютъ получать жалованье по табели I, приложенной къ статьѣ 2 книги XIII Свода Морскихъ Постановленій, а также всѣ вообще оклады или виды денежнаго довольствія, которыми они пользовались, будучи въ составѣ флота, кромѣ столовыхъ денегъ, получаемыхъ по должностямъ, и морскаго довольствія, производимаго за дѣйствительное исполненіе обязанностей; по выслугѣ же полной пенсіи, а Контръ-Адмиралами, сверхъ того, и права на пенсію по слѣдующему

чину, они увольняются въ отставку, если не будутъ подлежать увольненію въ отставку ранѣе по предѣльному возрасту.

47. Штабъ-и оберъ-офицеры, зачисленные по флоту на основаніи пунктовъ 1 и 2 статьи 44, продолжаютъ въ теченіе двухъ лѣтъ получать содержаніе, какое они получали до зачисленія по флоту, а затѣмъ увольняются въ запасъ или въ отставку, по принадлежности.

48. Чины, уволенные для службы въ Добровольный флотъ или постороннія вѣдомства, никакого содержанія отъ морскаго вѣдомства не получаютъ.

29250. — Мая 28. Высочайшее повелѣніе, объявленное Морскимъ Министромъ (Собр. Узак. 1907 г. Ноября 23, отд. I, ст. 1388).— *О присвоеніи чиновникамъ морскаго вѣдомства накидки изъ непромокаемой матеріи, съ капюшономъ и оксидированными арматурою и цѣпочкою.*

Государь Императоръ, въ 28-й день Мая 1907 года, Высочайше соизволилъ разрѣшить гражданскимъ чинамъ морскаго вѣдомства носить плащъ-накидку образца, установленнаго для офицеровъ сего вѣдомства, но съ оксидированными на ней арматурами и цѣпочкою (безъ пуговицъ).

29251. — Мая 28. Высочайшее повелѣніе, объявленное Морскимъ Министромъ (Собр. Узак. 1908 г. Сентября 19, отд. I, ст. 1251).— *Объ оставленіи на дѣйствительной службѣ до 1909 года 75 Подпоручиковъ и Прапорщиковъ и о принятіи вновь на службу изъ запаса до того же срока до 55 Подпоручиковъ.*

Государь Императоръ, въ 28-й день Мая 1907 года, Высочайше разрѣшить соизволилъ продлить пребываніе на дѣйствительной службѣ, по желанію, до 1909 года, не сдавшихъ полныхъ офицерскихъ экзаменовъ, Подпоручиковъ и Прапорщиковъ по морской и по механической частямъ, указанныхъ въ приказѣ по морскому вѣдомству 3 Августа 1906 года, № 210.

Вмѣстѣ съ тѣмъ Его Императорское Величество разрѣшить соизволилъ опредѣлить на дѣйствительную службу, по ходатайству Морскаго Министра, до тридцати пяти желающихъ Подпоручиковъ той же категоріи до того же срока.

29252. — Мая 30. Высочайшее повелѣніе, объявленное Министромъ Народнаго Просвѣщенія (Собр. Узак. 1907 г. Ноября 27, отд. I, ст. 1400). — *О присвоеніи двухклассной народной школѣ Ново-Ельнянской волости, Чериковскаго уѣзда, Могилевской губерніи, Имени Его Императорскаго Высочества, Государя Наслѣдника Цесаревича и Великаго Князя Алексѣя Николаевича.* 29250 29251 29252

Государь Императоръ, по всеподданнѣйшему докладу Министра Народнаго Просвѣщенія, въ 30-й день Мая 1907 года, Высочайше соизволилъ на присвоеніе двухклассной народной школѣ Ново-Ельнянской волости, Чериковскаго уѣзда, наименованія «Алексѣевской» въ честь Августѣйшаго Имени Его Императорскаго Высочества, Государя Наслѣдника Цесаревича и Великаго Князя Алексѣя Николаевича. 29253 29254

29253. — Мая 31. Именной Высочайшій указъ, данный Сенату (Собр. Узак. 1907 г. Іюня 5, отд. I, ст. 849).— *О продленіи срока дѣйствія введеннаго въ городѣ Баку и Бакинской губерніи положенія чрезвычайной охраны.*

Разсмотрѣвъ представленный Намъ особый журналъ Совѣта Министровъ и соглашаясь съ заключеніемъ Совѣта о необходимости, въ видахъ болѣе успѣшнаго охраненія порядка и общественной безопасности въ городѣ Баку и Бакинской губерніи, дальнѣйшаго оставленія сихъ мѣстностей въ исключительномъ положеніи, повелѣваемъ: 1) продлить срокъ дѣйствія введеннаго въ означенныхъ мѣстностяхъ положенія чрезвычайной охраны съ 6 Іюня сего года еще на шесть мѣсяцевъ, съ сохраненіемъ правъ Главноначальствующаго за Бакинскими Градоначальникомъ и Губернаторомъ, по принадлежности, и 2) предоставить Предсѣдателю Совѣта Министровъ о приведеніи этой мѣры въ исполненіе сдѣлать распоряженіе по телеграфу.

Правительствующій Сенатъ не оставитъ учинить къ исполненію сего надлежащія распоряженія.

На подлинномъ Собственною Его Императорскаго Величества рукою подписано:

«*НИКОЛАЙ*».

Въ Петергофѣ.
31 Мая 1907 года.

Скрѣпилъ: Предсѣдатель Совѣта Министровъ
Столыпинъ.

29254. — Мая 31. Именной Высочайшій указъ, данный Сенату (Собр. Узак. 1907 г. Іюня 8, отд. I, ст. 854).— *Объ объявленіи города*

29235 *Гомеля и его уѣзда, Могилевской губерніи, взамѣнъ чрезвычайной, въ состояніи усиленной охраны.*

29236 Разсмотрѣвъ представленный Намъ особый журналъ Совѣта Министровъ объ устраненіи въ настоящее время причинъ, вызвавшихъ необходимость объявленія города Гомеля и его уѣзда, Могилевской губерніи, въ положеніи чрезвычайной охраны, повелѣваемъ: 1) объявить названный городъ и его уѣздъ съ 16 Іюня сего года, взамѣнъ чрезвычайной, въ состояніи усиленной охраны, срокомъ на одинъ годъ, и 2) предоставить Министру Внутреннихъ Дѣлъ о приведеніи этой мѣры въ исполненіе сдѣлать распоряженіе по телеграфу.

29237 Правительствующій Сенатъ не оставитъ учинить къ исполненію сего надлежащія распоряженія.

На подлинномъ Собственною Его Императорскаго Величества рукою подписано:

«*НИКОЛАЙ*».

Въ Петергофѣ.
31 Мая 1907 года.

Скрѣпилъ: Предсѣдатель Совѣта Министровъ
Столыпинъ.

29235.—Мая 31. Высочайше утвержденный одобренный Государственнымъ Совѣтомъ и Государственною Думою законъ (Собр. Узак. 1907 г. Іюня 8, отд. I, ст. 856).—*Объ ассигнованіи средствъ, необходимыхъ для завершенія продовольственной кампаніи 1906—1907 годовъ.*

На подлинномъ Собственною Его Императорскаго Величества рукою написано:

«***Быть по сему***».

Въ Петергофѣ.
31 Мая 1907 года.

Скрѣпилъ: Государственный Секретарь
Баронъ Икскуль.

I. Отпустить изъ государственнаго казначейства, сверхъ средствъ, имѣющихъ быть ассигнованными по отдѣлу чрезвычайныхъ расходовъ Государственной Росписи 1907 года «на выдачу пособій населенію пострадавшихъ отъ неурожая губерній», семнадцать милліоновъ пятьсотъ тысячъ рублей на удовлетвореніе продовольственныхъ и сѣменныхъ нуждъ населенія и другіе расходы, вызываемые послѣдствіями неурожая 1906 года, предоставивъ Министру Финансовъ подкрѣплять заимообразно, по мѣрѣ надобности, за счетъ означеннаго кредита, общій по Имперіи продовольственный капиталъ.

II. Возложить на обязанность Министра Внутреннихъ Дѣлъ опубликовать не позднѣе 1 Января 1908 года полный отчетъ о продовольственной кампаніи 1906—1907 годовъ.

29236.—Мая 31. Высочайшее повелѣніе, объявленное Министромъ Внутреннихъ Дѣлъ (Собр. Узак. 1907 г. Августа 14, отд. I, ст. 1031).—*Объ измѣненіи формы обмундированія околоточныхъ надзирателей охраны Императорскаго Таврическаго дворца.*

Государь Императоръ, по всеподданнѣйшему докладу Министра Внутреннихъ Дѣлъ, въ 31-й день Мая 1907 года, Высочайше повелѣть соизволилъ измѣнить установленную нынѣ для околоточныхъ надзирателей охраны Императорскаго Таврическаго дворца форму, присвоивъ означенной должности:

Пальто — офицерскаго покроя, изъ сукна сѣраго цвѣта, съ пуговицами нынѣ существующаго образца.

Мундиръ — офицерскаго покроя, изъ сукна чернаго цвѣта, однобортный, на крючкахъ, съ юбкой, длиною въ 9 вершковъ, съ обшлагами изъ того-же сукна, съ краснымъ кантомъ, обшитыми по краю канта узкимъ золотымъ галуномъ, и воротникомъ краснаго сукна, съ чернымъ кантомъ и такимъ-же галуномъ и двумя петлицами изъ гладкаго золотаго галуна.

Шаравары—сѣро-синяго сукна, съ краснымъ кантомъ.

Погоны — краснаго сукна съ чернымъ кантомъ и продольной нашивкой изъ гладкаго золотаго галуна въ одинъ дюймъ ширины.

Портупею—черную, лакированную.

Фуражку — существующаго образца, съ офицерской кокардой на тульѣ.

Перчатки—бѣлыя, замшевыя.

29237.—Мая 31. Высочайшее повелѣніе, объявленное Министромъ Народнаго Просвѣщенія (Собр. Узак. 1907 г. Сентября 24, отд. I, ст. 1167). — *О присвоеніи Красносельскому двухклассному начальному училищу, Никольскаго уѣзда, Вологодской губерніи, Имени Его Императорскаго Высочества, Государя Наслѣдника Цесаревича и Великаго Князя Алексѣя Николаевича.*

Государь Императоръ, по всеподданнѣйшему докладу Министра Народнаго Просвѣщенія, въ

31-й день Мая 1907 года, Высочайше соизволилъ на присвоеніе Красносельскому двухклассному начальному училищу, Никольскаго уѣзда, Вологодской губерніи, Имени Его Императорскаго Высочества, Государя Наслѣдника Цесаревича и Великаго Князя Алексѣя Николаевича. 29238

29239

29240

Іюнъ.

29238.—Іюня 1. Высочайшее повелѣніе, сообщенное Сенату вѣдѣніемъ Святѣйшаго Синода (Собр. Узак. 1907 г. Ноября 27, отд. I, ст. 1398).—*О присвоеніи учрежденной при Красностокскомъ Богородицкомъ женскомъ монастырѣ церковно-учительской женской школѣ наименованія «Алексѣевская».*

Государь Императоръ, по всеподданнѣйшему докладу Оберъ-Прокурора Святѣйшаго Синода ходатайства Настоятельницы Красностокскаго Богородицкаго женскаго монастыря, Сокольскаго уѣзда, Гродненской епархіи, игумении Елены, въ 1-й день Іюня 1907 года, Высочайше соизволилъ на присвоеніе учрежденной при названномъ монастырѣ церковно-учительской женской школѣ наименованія «Алексѣевская», въ честь Его Императорскаго Высочества, Наслѣдника Цесаревича и Великаго Князя Алексѣя Николаевича.

29239.—Іюня 1. Высочайшее повелѣніе, объявленное Министромъ Финансовъ (Собр. Узак. 1908 г. Сентября 19, отд. I, ст. 1247). — *О переименованіи старшихъ постовъ пограничной стражи въ начальниковъ сихъ постовъ.*

Государь Императоръ, по всеподданнѣйшему докладу Шефа пограничной стражи, въ 1-й день Іюня 1907 года, Высочайше соизволилъ на переименованіе старшихъ постовъ пограничной стражи въ начальниковъ сихъ постовъ.

29240.—Іюня 3. Манифестъ (Собр. Узак. 1907 г. Іюня 3, отд. I, ст. 845). — *О роспускѣ Государственной Думы, о времени созыва новой Думы и объ измѣненіи порядка выборовъ въ Государственную Думу.*

Объявляемъ всѣмъ Нашимъ вѣрнымъ подданнымъ:

По повелѣнію и указаніямъ Нашимъ, со времени роспуска Государственной Думы перваго созыва, Правительство Наше принимало послѣдовательный рядъ мѣръ къ успокоенію страны и установленію правильнаго теченія дѣлъ государственныхъ.

Созванная Нами вторая Государственная Дума призвана была содѣйствовать, согласно Державной Волѣ Нашей, успокоенію Россіи: первѣе всего работою законодательной, безъ которой невозможны жизнь Государства и усовершенствованіе его строя, затѣмъ разсмотрѣніемъ Росписи доходовъ и расходовъ, опредѣляющей правильность государственнаго хозяйства, и, наконецъ, разумнымъ осуществленіемъ права запросовъ Правительству, въ цѣляхъ укрѣпленія повсемѣстно правды и справедливости.

Обязанности эти, ввѣренныя Нами выборнымъ отъ населенія, наложили на нихъ тѣмъ самымъ тяжелую отвѣтственность и святой долгъ пользоваться правами своими для разумной работы на благо и утвержденіе Державы Россійской.

Таковы были мысль и воля Наши при дарованіи населенію новыхъ основъ государственной жизни.

Къ прискорбію Нашему, значительная часть состава второй Государственной Думы не оправдала ожиданій Нашихъ. Не съ чистымъ сердцемъ, не съ желаніемъ укрѣпить Россію и улучшить ея строй, приступили многія изъ присланныхъ отъ населенія лицъ къ работѣ, а съ явнымъ стремленіемъ увеличить смуту и способствовать разложенію Государства.

Дѣятельность этихъ лицъ въ Государственной Думѣ послужила непреодолимымъ препятствіемъ къ плодотворной работѣ. Въ среду самой Думы вне-

29241 сенъ былъ духъ вражды, помѣшавшій сплотиться достаточному числу Членовъ ея, желавшихъ работать на пользу родной земли.

По этой причинѣ выработанныя Правительствомъ Нашимъ обширныя мѣропріятія Государственная Дума или не подвергала вовсе разсмотрѣнію, или замедляла обсужденіемъ, или отвергала, не остановившись даже передъ отклоненіемъ законовъ, каравшихъ открытое восхваленіе преступленій и сугубо наказывавшихъ сѣятелей смуты въ войскахъ. Уклонившись отъ осужденія убійствъ и насилій, Государственная Дума не оказала въ дѣлѣ водворенія порядка нравственнаго содѣйствія Правительству и Россія продолжаетъ переживать позоръ преступнаго лихолѣтія.

Медлительное разсмотрѣніе Государственною Думою Росписи Государственной вызвало затрудненіе въ своевременномъ удовлетвореніи многихъ насущныхъ потребностей народныхъ.

Право запросовъ Правительству значительная часть Думы превратила въ способъ борьбы съ Правительствомъ и возбужденія недовѣрія къ нему въ широкихъ слояхъ населенія.

Наконецъ свершилось дѣяніе, неслыханное въ лѣтописяхъ исторіи. Судебною властью былъ раскрытъ заговоръ цѣлой части Государственной Думы противъ Государства и Царской Власти. Когда же Правительство Наше потребовало временнаго, до окончанія суда, устраненія обвиняемыхъ въ преступленіи этомъ пятидесяти пяти Членовъ Думы и заключенія наиболѣе уличаемыхъ изъ нихъ подъ стражу, то Государственная Дума не исполнила немедленно законнаго требованія властей, не допускавшаго никакого отлагательства.

Все это побудило Насъ указомъ, даннымъ Правительствующему Сенату 3 сего Іюня, Государственную Думу втораго созыва распустить, опредѣливъ срокъ созыва новой Думы на 1 Ноября сего 1907 года.

Но вѣря въ любовь къ Родинѣ и государственный разумъ народа Нашего, Мы усматриваемъ причину двукратнаго неуспѣха дѣятельности Государственной Думы въ томъ, что по новизнѣ дѣла и несовершенству избирательнаго закона, законодательное учрежденіе это пополнялось Членами, не явившимися настоящими выразителями нуждъ и желаній народныхъ.

Посему оставляя въ силѣ всѣ дарованныя подданнымъ Нашимъ Манифестомъ 17 Октября 1905 года и Основными Законами права, воспріяли Мы рѣшеніе измѣнить лишь самый способъ призыва выборныхъ отъ народа въ Государственную Думу, дабы каждая часть народа имѣла въ ней своихъ избранниковъ.

Созданная для укрѣпленія Государства Россійскаго, Государственная Дума должна быть русскою и по духу.

Иныя народности, входящія въ составъ Державы Нашей, должны имѣть въ Государственной Думѣ представителей нуждъ своихъ, но не должны и не будутъ являться въ числѣ, дающемъ имъ возможность быть вершителями вопросовъ чисто русскихъ.

Въ тѣхъ же окраинахъ Государства, гдѣ населеніе не достигло достаточнаго развитія гражданственности, выборы въ Государственную Думу должны быть временно пріостановлены.

Всѣ эти измѣненія въ порядкѣ выборовъ не могутъ быть проведены обычнымъ законодательнымъ путемъ черезъ ту Государственную Думу, составъ коей признанъ Нами неудовлетворительнымъ, вслѣдствіе несовершенства самаго способа избранія ея Членовъ. Только Власти, даровавшей первый избирательный законъ, исторической Власти Русскаго Царя, довлѣетъ право отмѣнить оный и замѣнить его новымъ.

Отъ Господа Бога вручена Намъ Власть Царская надъ народомъ Нашимъ. Передъ Престоломъ Его Мы дадимъ отвѣтъ за судьбы Державы Россійской.

Въ сознаніи этомъ черпаемъ Мы твердую рѣшимость довести до конца начатое Нами великое дѣло преобразованія Россіи и даруемъ ей новый избирательный законъ, обнародовать который повелѣваемъ Правительствующему Сенату.

Отъ вѣрныхъ же подданныхъ Нашихъ Мы ждемъ единодушнаго и бодраго, по указанному Нами пути, служенія Родинѣ, сыны которой во всѣ времена являлись твердымъ оплотомъ ея крѣпости, величія и славы.

Данъ въ Петергофѣ, въ 3-й день Іюня въ лѣто отъ Рождества Христова тысяча девятьсотъ седьмое, Царствованія же Нашего въ тринадцатое.

На подлинномъ Собственною Его Императорскаго Величества рукою подписано:

«НИКОЛАЙ».

29241. — Іюня 3. Именной Высочайшій указъ, данный Сенату (Собр. Узак. 1907 г. Іюня 3, отд. I, ст. 844). — *О роспускѣ Государственной Думы и о времени созыва новой Думы.*

На основаніи статьи 105 Свода Основныхъ Государственныхъ Законовъ, изданія 1906 года, повелѣваемъ: 1) Государственную Думу распустить, 2) новые выборы Членовъ Думы произвести, начиная съ 1 Сентября, 3) вновь избранную Государственную Думу созвать 1 Ноября сего 1907 года.

Правительствующій Сенатъ не оставитъ учинить къ исполненію сего надлежащее распоряженіе.

На подлинномъ Собственною Его Императорскаго Величества рукою подписано:

«*НИКОЛАЙ*».

Въ Петергофѣ.
3 Іюня 1907 года.

Скрѣпилъ: Предсѣдатель Совѣта Министровъ
Столыпинъ.

29242.—Іюня 3. Высочайше утвержденное Положеніе о выборахъ въ Государственную Думу.

Именной Высочайшій указъ, данный Сенату (Собр. Узак. 1907 г. Іюня 3, отд. I, ст. 845).— Утвердивъ сего числа новое Положеніе о выборахъ въ Государственную Думу, препровождаемъ узаконеніе сіе, со всѣми къ нему приложеніями, въ Правительствующій Сенатъ для немедленнаго обнародованія.

Правительствующій Сенатъ не оставитъ учинить къ исполненію сего надлежащее распоряженіе.

На подлинномъ Собственною Его Императорскаго Величества рукою подписано:

«*НИКОЛАЙ*».

Въ Петергофѣ.
3 Іюня 1907 года.

Скрѣпилъ: Предсѣдатель Совѣта Министровъ
Столыпинъ.

На подлинномъ Собственною Его Императорскаго Величества рукою написано:

«*Утверждаю*».

Въ Петергофѣ.
3 Іюня 1907 года.

Скрѣпилъ: Предсѣдатель Совѣта Министровъ
Столыпинъ.

Положеніе.

Глава первая.

Общія положенія.

Ст. 1. Выборы въ Государственную Думу производятся: 1) по губерніямъ и областямъ, указанным въ статьяхъ 2 — 4 сего Положенія, и 2) по городамъ: С.-Петербургу и Москвѣ, а также Варшавѣ, Кіеву, Лодзи, Одессѣ и Ригѣ. 29242

Ст. 2. Выборы въ Государственную Думу отъ губерній, управляемыхъ по Общему Учрежденію, а равно отъ губерній Тобольской и Томской, отъ области войска Донскаго и отъ городовъ: С.-Петербурга, Москвы, Кіева, Одессы и Риги производятся на основаніяхъ, указанныхъ въ статьяхъ 6 и слѣдующихъ сего Положенія.

Ст. 3. Выборы въ Государственную Думу отъ губерній и городовъ Царства Польскаго, отъ губерній Енисейской и Иркутской, а равно отъ православнаго населенія Люблинской и Сѣдлецкой губерній и отъ казаковъ Уральскаго казачьяго войска, производятся на основаніяхъ, указанныхъ въ Положеніи о выборахъ въ Государственную Думу, изд. 1906 года (Свода Зак. Т. I, ч. II).

Примѣчаніе. Отдѣльные выборы Члена Государственной Думы отъ города Иркутска не производятся. Лица, владѣющія избирательнымъ цензомъ по городу Иркутску, образуютъ общій съѣздъ городскихъ избирателей совмѣстно съ городскими избирателями Иркутскаго уѣзда; число выборщиковъ отъ съѣздовъ Иркутской губерніи опредѣляется приложеннымъ къ сей статьѣ росписаніемъ.

Ст. 4. Выборы въ Государственную Думу по областямъ и губерніямъ Кавказскаго края, по областямъ Амурской, Приморской и Забайкальской, а равно отъ русскаго населенія Виленской и Ковенской губерній и города Варшавы, производятся на основаніи особыхъ, приложенныхъ у сего правилъ.

Ст. 5. Число Членовъ Государственной Думы по губерніямъ, областямъ и городамъ устанавливается приложеннымъ къ сей статьѣ росписаніемъ.

Ст. 6. Избраніе Членовъ Государственной Думы по губерніямъ и областямъ (ст. 1, п. 1) производится Губернскимъ Избирательнымъ Собраніемъ. Собраніе это образуется подъ предсѣдательствомъ Губернскаго Предводителя дворянства или лица, его замѣняющаго, изъ выборщиковъ, избираемыхъ въ каждомъ уѣздѣ: 1) съѣздомъ землевладѣльцевъ; 2) первымъ съѣздомъ городскихъ избирателей; 3) вторымъ съѣздомъ городскихъ избирателей; 4) съѣздомъ уполномоченныхъ отъ волостей, и 5) съѣздомъ уполномоченныхъ отъ казачьихъ станицъ въ губерніяхъ, гдѣ таковыя имѣются. Сверхъ того, въ губерніяхъ, указанныхъ въ росписаніи, приложенномъ къ статьѣ 8, въ избраніи Членовъ Государственной Думы, въ составѣ Губернскаго Избира-

29242 тельнаго Собранія участвуютъ выборщики, избираемые губернскими съѣздами уполномоченныхъ отъ рабочихъ въ предпріятіяхъ фабрично-заводской, горной и горно-заводской промышленности.

Ст. 7. Избраніе Членовъ Государственной Думы отъ указанныхъ въ статьѣ 2 городовъ производится посредствомъ прямой подачи голосовъ.

Ст. 8. Общее число выборщиковъ по каждой губерніи или области, а равно распредѣленіе ихъ между уѣздами и съѣздами, устанавливается приложеннымъ къ сей статьѣ росписаніемъ.

Ст. 9. Въ выборахъ не участвуютъ: 1) лица женскаго пола; 2) лица моложе двадцати пяти лѣтъ; 3) обучающіеся въ учебныхъ заведеніяхъ; 4) воинскіе чины арміи и флота, состоящіе на дѣйствительной военной службѣ; 5) бродячіе инородцы, и 6) иностранные подданные.

Ст. 10. Кромѣ указанныхъ въ предшедшей статьѣ (9) лицъ, въ выборахъ не участвуютъ также: 1) подвергшіеся суду за преступныя дѣянія, влекущія за собой лишеніе или ограниченіе правъ состоянія, либо исключеніе изъ службы, а равно за кражу, мошенничество, присвоеніе ввѣреннаго имущества, укрывательство похищеннаго, покупку и принятіе въ закладъ завѣдомо краденаго или полученнаго чрезъ обманъ имущества и ростовщичество, когда они судебными приговорами не оправданы, хотя бы послѣ состоявшагося осужденія они и были освобождены отъ наказанія за давностью, примиреніемъ, силою Всемилостивѣйшаго Манифеста или особаго Высочайшаго повелѣнія; 2) отрѣшенные по судебнымъ приговорамъ отъ должности—въ теченіе трехъ лѣтъ со времени отрѣшенія, хотя бы они и были освобождены отъ сего наказанія за давностью, силою Всемилостивѣйшаго Манифеста или особаго Высочайшаго повелѣнія; 3) состоящіе подъ слѣдствіемъ или судомъ по обвиненіямъ въ преступныхъ дѣяніяхъ, означенныхъ въ пунктѣ 1 сей статьи или влекущихъ за собою отрѣшеніе отъ должности; 4) подвергшіеся несостоятельности впредь до опредѣленія свойства ея; 5) состоящіе подъ опекой; 6) несостоятельные, о которыхъ дѣла сего рода приведены уже къ окончанію, кромѣ тѣхъ, несостоятельность коихъ признана несчастною; 7) лишенные духовнаго сана или званія за пороки, или же исключенные изъ среды обществъ и Дворянскихъ Собраній по приговорамъ тѣхъ сословій, къ которымъ они принадлежатъ, и 8) осужденные за уклоненіе отъ воинской повинности.

Ст. 11. Не принимаютъ участія въ выборахъ: 1) Губернаторы и Вице-Губернаторы, а равно Градоначальники и ихъ Помощники — въ предѣлахъ подвѣдомственныхъ имъ мѣстностей, 2) лица, занимающія полицейскія должности — въ губерніи, области или городѣ, по коимъ производятся выборы.

Ст. 12. Никто не можетъ имѣть на выборахъ болѣе одного голоса. Каждый избиратель можетъ осуществлять свое право на участіе въ выборахъ лишь въ одномъ съѣздѣ (ст. 27) или разрядѣ (ст. 42) избирателей. Лица, владѣющія избирательными цензами въ предѣлахъ двухъ или болѣе уѣздовъ или городовъ, указанныхъ въ статьѣ 2, осуществляютъ свое право на участіе въ выборахъ въ съѣздѣ или разрядѣ, ими избранномъ. При семъ соблюдаются правила, установленныя въ статьяхъ 61—63 сего Положенія.

Ст. 13. Лица, владѣющія недвижимымъ имуществомъ, въ томъ числѣ и лица, указанныя въ пунктѣ 4 статьи 9 сего Положенія, могутъ предоставлять свои цензы по недвижимому имуществу для участія въ выборахъ своимъ сыновьямъ.

Ст. 14. Лица женскаго пола могутъ предоставлять свои цензы по недвижимому имуществу для участія въ выборахъ своимъ мужьямъ и сыновьямъ.

Ст. 15. Довѣренности на предоставленіе имущественнаго ценза для участія въ выборахъ (ст. 13—14) не могутъ быть выдаваемы лицамъ, которыя не допускаются къ участію въ выборахъ по основаніямъ, указаннымъ въ статьяхъ 9—11. Довѣренности эти могутъ быть засвидѣтельствованы какъ нотаріальнымъ порядкомъ, такъ равно начальствомъ уполномачивающихъ лицъ, полиціей, Мировымъ либо Городскимъ Судьею и Земскимъ или Крестьянскимъ Начальникомъ.

Ст. 16. Если нѣсколько лицъ имѣютъ недвижимое имущество въ общемъ нераздѣльномъ владѣніи, то каждое изъ нихъ считается владѣльцемъ причитающейся на его долю части имущества и согласно сему пользуется правомъ голоса на выборахъ.

Ст. 17. Въ мѣстностяхъ, въ коихъ нѣтъ Губернскихъ Предводителей дворянства, указанныя въ семъ Положеніи обязанности ихъ возлагаются на лицъ, назначаемыхъ Высочайшею властью. Обязанности прочихъ должностныхъ лицъ, въ семъ Положеніи упомянутыя, въ мѣстностяхъ, гдѣ таковыхъ лицъ не имѣется, исполняются другими, соотвѣтствующими по роду обязанностей должностными лицами, по указанію Министра Внутреннихъ Дѣлъ.

29242

Ст. 18. Подача заявленій и жалобъ по дѣламъ о выборахъ не останавливаетъ выборнаго производства.

Ст. 19. При исчисленіи сроковъ на подачу жалобъ и заявленій, относящихся къ производству выборовъ, началомъ срока считается день, слѣдующій за совершеніемъ дѣйствія или объявленіемъ рѣшенія, на которыя приносится жалоба. Если послѣдній день срока приходится на день неприсутственный, то окончаніемъ срока считается первый слѣдующій затѣмъ присутственный день.

Ст. 20. Преступныя дѣянія, совершенныя при производствѣ выборовъ въ Государственную Думу, подлежатъ преслѣдованію и наказанію на основаніи Именнаго Высочайшаго указа 8 Марта 1906 года (27506).

Ст. 21. Издержки, вызываемыя исполненіемъ обязанностей, возложенныхъ симъ Положеніемъ на Земскія и Городскія Управы и учрежденія, ихъ замѣняющія, относятся на счетъ подлежащихъ земствъ и городовъ; прочія издержки по производству выборовъ относятся на счетъ казны.

Ст. 22. Для Избирательныхъ Собраній и съѣздовъ предоставляются безвозмездно помѣщенія Уѣздныхъ Съѣздовъ, Съѣздовъ Мировыхъ Судей, Мировыхъ Съѣздовъ, а равно Дворянскихъ и Земскихъ Собраній, Городскихъ Думъ и замѣняющихъ ихъ учрежденій. Въ случаѣ недостаточности означенныхъ помѣщеній, Избирательныя Собранія и съѣзды происходятъ въ безвозмездно предоставляемыхъ для этой цѣли помѣщеніяхъ иныхъ правительственныхъ (кромѣ полицейскихъ) или общественныхъ установленій, по указанію Губернатора или Градоначальника, по принадлежности.

Ст. 23. Всѣ распоряженія, относящіяся къ составленію избирательныхъ списковъ и производству выборовъ, возлагаются на Министра Внутреннихъ Дѣлъ.

Ст. 24. Общій надзоръ за правильнымъ производствомъ выборовъ возлагается, подъ руководствомъ Министра Внутреннихъ Дѣлъ, на Губернаторовъ и Градоначальниковъ, по принадлежности. Имъ предоставляется требовать отъ подлежащихъ мѣстъ и лицъ свѣдѣнія о ходѣ и порядкѣ выборовъ, обозрѣвать выборныя, производства и давать указанія къ обезпеченію правильнаго хода выборовъ, а также, въ порядкѣ надзора, предлагать объ усмотрѣнныхъ неправильностяхъ на обсужденіе Уѣздныхъ и Губернскихъ по дѣламъ о выборахъ Коммисій, приносить протесты на постановленія Уѣздныхъ по дѣламъ о выборахъ Коммисій въ Губернскія Коммисіи и объ отмѣнѣ рѣшеній сихъ послѣднихъ представлять Правительствующему Сенату.

Ст. 25. Подробности порядка производства выборовъ, непредусмотрѣнныя настоящимъ Положеніемъ, опредѣляются инструкціей Министра Внутреннихъ Дѣлъ, публикуемой во всеобщее свѣдѣніе чрезъ Правительствующій Сенатъ.

Ст. 26. Представленія о разъясненіи сомнѣній по примѣненію сего Положенія вносятся въ Правительствующій Сенатъ и разрѣшаются въ Первомъ его Департаментѣ окончательно, по выслушаніи заключенія Оберъ-Прокурора, большинствомъ голосовъ присутствующихъ Сенаторовъ, въ случаѣ же равенства голосовъ—по мнѣнію, принятому Сенаторомъ, исполняющимъ обязанности Первоприсутствующаго.

Глава вторая.

Объ избирательныхъ съѣздахъ.

Ст. 27. Съѣзды избирателей созываются въ губернскомъ или уѣздномъ городѣ, по принадлежности, подъ предсѣдательствомъ: съѣзды землевладѣльцевъ и уполномоченныхъ отъ волостей—Уѣзднаго Предводителя дворянства, съѣзды городскихъ избирателей, а также съѣзды уполномоченныхъ отъ рабочихъ—подъ предсѣдательствомъ Городскаго Головы губернскаго или уѣзднаго города, по принадлежности, или лицъ, ихъ замѣняющихъ. Для уѣздовъ указанныхъ въ статьѣ 2 городовъ образуются въ сихъ городахъ отдѣльные съѣзды городскихъ избирателей уѣзда. Въ случаѣ невозможности для Предводителя дворянства или Городскаго Головы предсѣдательствовать въ какомъ-либо изъ отдѣленій избирательнаго съѣзда (ст. 29 и 35) предсѣдательство въ ономъ возлагается на особое лицо, приглашаемое Губернаторомъ изъ числа избирателей.

Ст. 28. Въ съѣздѣ землевладѣльцевъ участвуютъ: 1) лица, владѣющія не менѣе одного года въ уѣздѣ, на правѣ собственности или пожизненнаго владѣнія, обложенною сборомъ на земскія повинности землею въ количествѣ, опредѣленномъ для каждаго уѣзда въ приложенномъ къ сей статьѣ росписаніи; 2) лица, владѣющія въ уѣздѣ на поссессіонномъ правѣ горнозаводскими дачами въ количествѣ, указанномъ въ томъ же росписаніи; 3) лица, владѣющія не менѣе одного года въ уѣздѣ на правѣ собственности или пожизненнаго владѣнія инымъ, кромѣ земли, недвижимымъ, не составляющимъ торгово-промыш-

*

29242 ленная заведенія, имуществомъ, стоимостью по земской оцѣнкѣ не ниже пятнадцати тысячъ рублей; 4) уполномоченные отъ лицъ, владѣющихъ въ уѣздѣ землею (п. 1) или инымъ недвижимымъ имуществомъ (п. 3), если количество такой земли, либо стоимость такого имущества не достигаютъ размѣровъ, дающихъ право непосредственнаго участія въ съѣздѣ землевладѣльцевъ, и 5) уполномоченные отъ настоятелей церквей и молитвенныхъ домовъ всѣхъ вѣроисповѣданій, если церковь или причтъ, либо молитвенный домъ владѣютъ въ уѣздѣ землею.

Ст. 29. Съѣздъ землевладѣльцевъ можетъ быть раздѣляемъ, по распоряженію Министра Внутреннихъ Дѣлъ, на отдѣленія: 1) по мѣстностямъ уѣзда или по разрядамъ избирателей соотвѣтственно роду владѣемаго ценза и 2) по національностямъ избирателей. Положенное на съѣздъ число выборщиковъ распредѣляется между отдѣленіями: въ первомъ случаѣ—соотвѣтственно общей площади земли и оцѣночной стоимости инаго недвижимаго имущества, принадлежащихъ лицамъ, имѣющимъ участіе въ каждомъ изъ отдѣленій съѣзда, какъ непосредственное, такъ и чрезъ уполномоченныхъ, а во второмъ случаѣ—въ соотвѣтствіи съ общей площадью частной земельной собственности въ уѣздѣ, состоящей во владѣніи лицъ каждой національности.

Ст. 30. Означенные въ пунктахъ 4 и 5 статьи 28 уполномоченные отъ владѣльцевъ недвижимыхъ имуществъ и отъ настоятелей церквей и молитвенныхъ домовъ всѣхъ вѣроисповѣданій избираются на предварительномъ ихъ съѣздѣ. Смотря по мѣстнымъ удобствамъ, или созывается одинъ общій для всего уѣзда съѣздъ, или образуется, по распоряженію Министра Внутреннихъ Дѣлъ, нѣсколько съѣздовъ. Отдѣльные предварительные съѣзды могутъ быть образуемы какъ по мѣстностямъ уѣзда, такъ и по разрядамъ избирателей, соотвѣтственно роду и размѣру владѣемыхъ цензовъ. Предсѣдательствованіе на предварительномъ съѣздѣ возлагается на Уѣзднаго Предводителя дворянства или лицо, его замѣняющее. Въ случаѣ образованія въ уѣздѣ нѣсколькихъ отдѣльныхъ предварительныхъ съѣздовъ и невозможности для Уѣзднаго Предводителя дворянства предсѣдательствовать на этихъ съѣздахъ, Губернатору предоставляется, для предсѣдательствованія въ означенныхъ съѣздахъ, приглашать избирателей изъ числа лицъ, имѣющихъ право участія въ съѣздѣ землевладѣльцевъ или предварительномъ съѣздѣ даннаго уѣзда. Въ уѣздахъ со смѣшаннымъ населеніемъ предварительные съѣзды могутъ быть раздѣляемы по національностямъ, съ соблюденіемъ порядка, указаннаго въ статьѣ 29.

Ст. 31. Число уполномоченныхъ, подлежащихъ избранію на предварительномъ съѣздѣ, опредѣляется количествомъ земли, числящейся за лицами, явившимися на съѣздъ, и итогомъ оцѣночной стоимости другаго принадлежащаго имъ недвижимаго имущества, полагая по одному уполномоченному на полный избирательный цензъ, установленный для участія въ съѣздѣ землевладѣльцевъ.

Ст. 32. Въ первомъ съѣздѣ городскихъ избирателей участвуютъ: 1) лица, владѣющія не менѣе года, въ предѣлахъ городскихъ поселеній уѣзда, на правѣ собственности или пожизненнаго владѣнія, недвижимымъ имуществомъ, стоющимъ по оцѣнкѣ, опредѣленной для взиманія земскаго или городскаго сбора: въ городахъ губернскихъ, областныхъ или входящихъ въ составъ градоначальствъ, а равно въ тѣхъ, населеніе коихъ превышаетъ двадцать тысячъ душъ,—не менѣе тысячи рублей, а въ остальныхъ городскихъ поселеніяхъ—не менѣе трехсотъ рублей, и 2) лица, не менѣе года владѣющія въ предѣлахъ уѣзда требующимъ выборки промысловаго свидѣтельства торгово-промышленнымъ предпріятіемъ: торговымъ—одного изъ первыхъ двухъ разрядовъ, промышленнымъ—одного изъ первыхъ пяти разрядовъ или пароходнымъ, съ котораго уплачивается основнаго промысловаго налога не менѣе пятидесяти рублей въ годъ.

Ст. 33. Во второмъ съѣздѣ городскихъ избирателей участвуютъ: 1) лица, владѣющія не менѣе года, въ предѣлахъ городскихъ поселеній уѣзда, на правѣ собственности или пожизненнаго владѣнія, недвижимымъ имуществомъ, стоющимъ по оцѣнкѣ, опредѣленной для взиманія земскаго или городскаго сбора: въ городахъ губернскихъ, областныхъ или входящихъ въ составъ градоначальствъ, а равно въ тѣхъ, населеніе коихъ превышаетъ двадцать тысячъ душъ—менѣе тысячи рублей, а въ остальныхъ городскихъ поселеніяхъ—менѣе трехсотъ рублей; 2) лица, владѣющія въ предѣлахъ уѣзда не менѣе года торгово-промышленнымъ предпріятіемъ, требующимъ выборки промысловаго свидѣтельства, за исключеніемъ тѣхъ, которые участвуютъ въ первомъ съѣздѣ городскихъ избирателей; 3) лица, уплачивающія въ предѣлахъ уѣзда не менѣе года государственный квартирный налогъ; 4) лица, уплачивающія въ предѣлахъ уѣзда не менѣе года основной промысловый налогъ на личныя промысловыя занятія; 5) лица, не менѣе года занимающія въ

предѣлахъ городскихъ поселеній уѣзда на свое имя отдѣльную квартиру, и 6) лица (за исключеніемъ нижнихъ служителей и рабочихъ), не менѣе года проживающія въ предѣлахъ уѣзда и не менѣе года получающія опредѣленное содержаніе или пенсію по службѣ государственной или по службѣ въ земскихъ, городскихъ либо сословныхъ учрежденіяхъ или на желѣзныхъ дорогахъ.

Ст. 34. Къ городскимъ поселеніямъ причисляются въ отношеніи производства выборовъ въ Государственную Думу тѣ мѣстечки, въ которыхъ имѣется мѣщанское управленіе и взимается государственный налогъ съ городскихъ недвижимыхъ имуществъ (Уст. прям. нал., изд. 1903 г., ст. 1, п. 1б).

Ст. 35. Съѣзды городскихъ избирателей могутъ быть раздѣляемы, по распоряженію Министра Внутреннихъ Дѣлъ, на отдѣленія по мѣстностямъ или по роду владѣемыхъ цензовъ, а въ уѣздахъ съ смѣшаннымъ населеніемъ и по національностямъ. Положенное на съѣздъ число выборщиковъ распредѣляется между отдѣленіями въ соотвѣтствіи съ числомъ избирателей, причисленныхъ къ каждому отдѣленію.

Примѣчаніе. Въ отношеніи производства выборовъ Севастопольское градоначальство причисляется къ Симферопольскому уѣзду, Таврической губерніи; городъ Кронштадтъ—къ Петергофскому уѣзду, С.-Петербургской губерніи, а градоначальства: Керчь-Еникальское—къ Ѳеодосійскому уѣзду, Таврической губерніи, и Николаевское—къ Херсонскому уѣзду и губерніи.

Ст. 36. Въ Архангельской губерніи, а равно въ губерніяхъ Тобольской и Томской, предварительные съѣзды и съѣзды землевладѣльцевъ не образуются. Лица, имѣющія право участія въ съѣздѣ землевладѣльцевъ, причисляются въ каждомъ уѣздѣ названныхъ губерній къ первому съѣзду городскихъ избирателей, а лица, имѣющія право участія въ предварительныхъ съѣздахъ—къ второму съѣзду городскихъ избирателей. Въ Ставропольской губерніи лица, имѣющія право участія въ первомъ съѣздѣ городскихъ избирателей, образуютъ одинъ общій съѣздъ вмѣстѣ съ лицами, имѣющими участіе въ съѣздѣ землевладѣльцевъ.

Ст. 37. Въ съѣздѣ уполномоченныхъ отъ волостей участвуютъ выборные отъ волостныхъ сходовъ уѣзда, по два отъ каждаго схода. Выборные эти избираются волостными сходами изъ числа крестьянъ-домохозяевъ, принадлежащихъ съ составу сельскихъ обществъ данной волости или приписанныхъ къ 29949
ней, которые, владѣя въ предѣлахъ волости надѣльной или пріобрѣтенной въ собственность землей и проживая въ ней не менѣе года, лично ведутъ хозяйство. Въ съѣздѣ уполномоченныхъ отъ казачьихъ станицъ участвуютъ выборные отъ станичныхъ сборовъ уѣзда въ числѣ двухъ отъ каждой станицы. Выборные эти избираются станичными сборами изъ числа членовъ станичныхъ обществъ войсковаго сословія домохозяевъ, владѣющихъ казачьей или пріобрѣтенной въ собственность землей и лично ведущихъ на ней хозяйство.

Ст. 38. Въ уѣздахъ съ смѣшаннымъ населеніемъ съѣзды уполномоченныхъ отъ волостныхъ сходовъ, по распоряженію Министра Внутреннихъ Дѣлъ, могутъ быть раздѣляемы по національностямъ съ распредѣленіемъ между ними выборщиковъ, въ соотвѣтствіи съ числомъ уполномоченныхъ, входящихъ въ составъ каждаго отдѣленія.

Ст. 39. Въ губерніяхъ Тобольской и Томской въ съѣздѣ уполномоченныхъ отъ волостей участвуютъ: 1) уполномоченные, избираемые, по два отъ каждой волости, волостными сходами въ мѣстностяхъ, гдѣ волости образованы на основаніи Общаго Положенія о крестьянахъ (Особ. Прил. Зак. Сост., изд. 1902 г., кн. I, ст. 472); 2) уполномоченные отъ волостей, образованныхъ на основаніи приложенныхъ къ статьѣ 70 (примѣч.) Учрежденія Сибирскаго правилъ, избираемые, по два отъ каждой волости, мірскимъ сходомъ новѣрѣнныхъ, отряжаемыхъ по одному отъ каждыхъ ста душъ населенія волости (Учр. Сиб., изд. 1892 г., ст. 70, примѣч., прил.: ст. 10—12), и 3) уполномоченные отъ кочевыхъ инородцевъ, по одному на нѣсколько стойбищъ или улусовъ, избираемые тѣмъ же порядкомъ, какимъ выбираются головы и выборные въ Инородныя Управы (Пол. Инор., изд. 1892 г., ст. 55, 56 и 58).

Ст. 40. Въ Астраханской губерніи образуется, кромѣ съѣздовъ уполномоченныхъ отъ волостей, одинъ общій съѣздъ уполномоченныхъ отъ станицъ Астраханскаго казачьяго войска, расположенныхъ въ предѣлахъ какъ Астраханской, такъ и Самарской и Саратовской губерній. Съѣздъ созывается въ городѣ Астрахани подъ предсѣдательствомъ лица, назначаемаго Наказнымъ Атаманомъ, и избираетъ положенное по росписанію (ст. 8) число выборщиковъ въ Астраханское Губернское Избирательное Собраніе.

Ст. 41. Въ губерніяхъ Курляндской, Лифляндской и Эстляндской уполномоченные отъ волостей избираются на общемъ волостномъ сходѣ изъ числа

29242 домохозяевъ, принадлежащихъ къ составу данной волости и проживающихъ не менѣе года въ предѣлахъ волости. Въ Измаильскомъ уѣздѣ, Бессарабской губерніи, вмѣсто съѣзда уполномоченныхъ отъ волостей, образуется съѣздъ уполномоченныхъ отъ сельскихъ общинъ, по одному отъ каждой общины. Уполномоченные эти избираются въ каждой общинѣ общимъ собраніемъ не менѣе года проживающихъ въ предѣлахъ общины и лично ведущихъ хозяйство владѣльцевъ надѣльной земли, созываемымъ подъ предсѣдательствомъ примара общины.

Ст. 42. Въ указанныхъ въ статьѣ 2 городахъ избраніе Членовъ Государственной Думы производится отдѣльно двумя разрядами избирателей. Въ выборахъ по первому разряду участвуютъ: 1) лица, владѣющія въ предѣлахъ города, на правѣ собственности или пожизненнаго владѣнія, не менѣе года, недвижимымъ имуществомъ, стоющимъ по оцѣнкѣ, опредѣленной для взиманія городскаго сбора: въ столицахъ—не менѣе трехъ тысячъ рублей, а въ остальныхъ городахъ—не менѣе тысячи пятисотъ рублей; 2) лица, владѣющія въ предѣлахъ города не менѣе года требующимъ выборки промысловаго свидѣтельства торгово-промышленнымъ предпріятіемъ: *а)* въ столицахъ—торговымъ—перваго разряда, промышленнымъ—одного изъ первыхъ трехъ разрядовъ или пароходнымъ, по содержанію котораго уплачивается не менѣе пятисотъ рублей въ годъ основнаго промысловаго налога, *б)* въ прочихъ городахъ—торговымъ—первыхъ двухъ разрядовъ, промышленнымъ—одного изъ первыхъ пяти разрядовъ или пароходнымъ, по содержанію котораго уплачивается не менѣе пятидесяти рублей въ годъ основнаго промысловаго налога. Въ выборахъ по второму разряду участвуютъ: 1) лица, владѣющія въ предѣлахъ города не менѣе года, на правѣ собственности или пожизненнаго владѣнія, недвижимымъ имуществомъ, оцѣненнымъ для взиманія городскаго сбора въ суммѣ ниже: въ столицахъ—трехъ тысячъ рублей, а въ остальныхъ городахъ—тысячи пятисотъ рублей; 2) лица, владѣющія въ предѣлахъ города не менѣе года торгово-промышленнымъ предпріятіемъ, требующимъ выборки промысловаго свидѣтельства, за исключеніемъ тѣхъ, которыя даютъ право участія въ выборахъ по первому разряду; 3) лица, уплачивающія въ предѣлахъ города не менѣе года основной промысловый налогъ на личныя промысловыя занятія; 4) лица, уплачивающія въ предѣлахъ города не менѣе года государственный квартирный налогъ; 5) лица, не менѣе года занимающія въ предѣлахъ города на свое имя отдѣльную квартиру, и 6) лица (за исключеніемъ нижнихъ служителей и рабочихъ), не менѣе года проживающія въ предѣлахъ города и не менѣе года получающія опредѣленное содержаніе или пенсію по службѣ государственной или по службѣ въ земскихъ, городскихъ, либо сословныхъ учрежденіяхъ или на желѣзныхъ дорогахъ.

Ст. 43. Въ губернскомъ съѣздѣ уполномоченныхъ отъ рабочихъ участвуютъ уполномоченные отъ рабочихъ тѣхъ, находящихся въ поименованныхъ въ приложеніи къ статьѣ 8 губерніяхъ предпріятій фабрично-заводской, горной и горно-заводской промышленности, въ коихъ общее число рабочихъ мужскаго пола не менѣе пятидесяти, кому бы сіи предпріятія ни принадлежали.

Примѣчаніе. Къ предпріятіямъ фабрично-заводской промышленности причисляются и желѣзнодорожныя мастерскія, съ указаннымъ въ сей статьѣ общимъ числомъ рабочихъ мужскаго пола.

Ст. 44. Рабочіе избираютъ изъ своей среды уполномоченныхъ по слѣдующему расчету: въ предпріятіяхъ съ общимъ числомъ рабочихъ мужскаго пола отъ пятидесяти до тысячи—одного уполномоченнаго, а въ предпріятіяхъ съ общимъ числомъ рабочихъ свыше тысячи—по одному уполномоченному на каждую полную тысячу рабочихъ. Въ уполномоченные могутъ быть избираемы рабочіе мужскаго пола, работающіе въ томъ предпріятіи, въ которомъ производятся выборы, не менѣе шести мѣсяцевъ.

Глава третія.

О Губернскихъ и Уѣздныхъ по дѣламъ о выборахъ Коммисіяхъ.

Ст. 45. Для повѣрки правильности выборовъ и разсмотрѣнія заявленій и жалобъ по дѣламъ о выборахъ учреждаются Губернскія и Уѣздныя по дѣламъ о выборахъ Коммисіи, а въ городѣ Одессѣ—Городская по дѣламъ о выборахъ Коммисія.

Ст. 46. Губернскія по дѣламъ о выборахъ Коммисіи образуются подъ предсѣдательствомъ Предсѣдателя Окружнаго Суда, изъ Предводителя дворянства уѣзда губернскаго города, Предсѣдателя Губернской Земской или по дѣламъ земскаго хозяйства Управы, Городскаго Головы губернскаго города или лица, его замѣняющаго, одного изъ Членовъ Окружнаго Суда, по назначенію общаго его собранія, Непремѣннаго Члена Губернскаго по земскимъ и городскимъ или по городскимъ дѣламъ Присутствія, одного изъ Непремѣнныхъ Членовъ Губернскаго

Присутствія или Губернскаго по крестьянскимъ дѣламъ Присутствія, по назначенію Губернатора, и Старшаго Совѣтника Губернскаго Правленія. Кромѣ того, въ составъ Губернской по дѣламъ о выборахъ Коммисіи входитъ, по приглашенію Губернатора, одинъ изъ начальниковъ мѣстныхъ губернскихъ управленій.

Ст. 47. Одесская Городская по дѣламъ о выборахъ Коммисія образуется, подъ предсѣдательствомъ Предсѣдателя Окружнаго Суда, изъ Уѣзднаго Предводителя дворянства, Городскаго Головы, Предсѣдателя Уѣздной Земской Управы, одного изъ Членовъ Окружнаго Суда, по назначенію общаго его собранія, и одного изъ начальниковъ мѣстныхъ управленій, по приглашенію Градоначальника.

Ст. 48. Въ губерніяхъ Тобольской и Томской Губернскія по дѣламъ о выборахъ Коммисіи образуются, подъ предсѣдательствомъ Предсѣдателя Окружнаго Суда, изъ Управляющаго Казенною Палатою, одного изъ Членовъ Окружнаго Суда, по назначенію общаго его собранія, Городскаго Головы губернскаго города и Непремѣннаго Члена Общаго Присутствія Губернскаго Управленія.

Ст. 49. Уѣздныя по дѣламъ о выборахъ Коммисіи образуются, подъ предсѣдательствомъ Члена Окружнаго Суда, по назначенію общаго его собранія, изъ Уѣзднаго Предводителя дворянства, Мироваго или Городскаго Судьи, по назначенію Съѣзда Мировыхъ Судей или общаго собранія Окружнаго Суда, по принадлежности, Предсѣдателя Уѣздной Земской Управы, Городскаго Головы уѣзднаго города и одного изъ Земскихъ Начальниковъ, по назначенію Уѣзднаго Съѣзда.

Ст. 50. Въ губерніяхъ Тобольской и Томской Уѣздныя по дѣламъ о выборахъ Коммисіи образуются, подъ предсѣдательствомъ Члена Окружнаго Суда, по назначенію общаго его собранія, изъ Предсѣдателя Уѣзднаго Съѣзда Крестьянскихъ Начальниковъ, Городскаго Головы или Городскаго Старосты и одного изъ Крестьянскихъ Начальниковъ, по назначенію Уѣзднаго Съѣзда.

Ст. 51. Должностныя лица, входящія въ составъ Губернской или Уѣздной по дѣламъ о выборахъ Коммисіи, не принимаютъ участія въ разрѣшеніи жалобъ на личныя ихъ дѣйствія.

Глава четвертая.

Объ избирательныхъ спискахъ.

Ст. 52. Списки лицъ, имѣющихъ право участія въ выборахъ на съѣздахъ землевладѣльцевъ и городскихъ избирателей, составляются и содержатся въ исправности: по предварительному съѣзду и по съѣзду землевладѣльцевъ—Уѣздною Земскою Управою или Управою по дѣламъ земскаго хозяйства, а въ мѣстностяхъ—гдѣ такихъ Управъ не имѣется,—Уѣзднымъ Полицейскимъ Управленіемъ, а по первому и второму съѣздамъ городскихъ избирателей—Городскою Управою губернскаго или уѣзднаго города, по принадлежности, или учрежденіемъ, ее замѣняющимъ. 29242

Ст. 53. Въ безуѣздныхъ городахъ и въ мѣстечкахъ, указанныхъ въ статьѣ 34, списки избирателей составляются: въ городахъ—Городскими Управами или учрежденіями, ихъ замѣняющими, а въ мѣстечкахъ—Мѣщанскими Управами, отдѣльно для каждаго изъ сихъ городскихъ поселеній, и сообщаются Городской Управѣ уѣзднаго города. Списки городскихъ избирателей для уѣздовъ, принадлежащихъ къ городамъ, перечисленнымъ въ статьѣ 2, составляются Городскими Управами сихъ городовъ.

Ст. 54. Лица, имѣющія по владѣемымъ ими цензамъ право на участіе въ выборахъ по первому и второму съѣздамъ городскихъ избирателей, вносятся въ списокъ по тому съѣзду, который сами укажутъ, а если такого заявленія не послѣдуетъ, то въ списокъ по первому съѣзду.

Ст. 55. Въ указанныхъ въ статьѣ 2 городахъ списки лицъ, имѣющихъ право участія въ выборахъ, составляются по каждому изъ двухъ разрядовъ избирателей отдѣльно и содержатся въ исправности Городскою Управою.

Ст. 56. Лица, имѣющія право участія въ выборахъ по обоимъ разрядамъ избирателей (ст. 55), включаются въ списокъ по тому изъ разрядовъ, который сами укажутъ, а если такого заявленія не послѣдуетъ, то въ списокъ избирателей перваго разряда. Лица, имѣющія по избирательнымъ цензамъ право участія въ выборахъ въ двухъ или нѣсколькихъ избирательныхъ участкахъ (ст. 135), включаются въ списокъ того участка, который сами укажутъ, а если такого заявленія не послѣдуетъ, то въ списокъ того участка, въ которомъ имѣютъ мѣсто жительства.

Ст. 57. Лица, пользующіяся правомъ участія въ выборахъ по занимаемымъ ими квартирамъ, по коимъ не уплачивается квартирный налогъ, или по получаемымъ ими пенсіямъ, если желаютъ воспользоваться правомъ участія въ выборахъ, обязаны письменно заявить о томъ учрежденію, составляющему избирательные списки, до распубликованія

29242 послѣднихъ, съ представленіемъ надлежащихъ удостовѣреній. Прочія лица, имѣющія самостоятельное право участія въ выборахъ, вносятся въ списки независимо отъ ихъ о томъ заявленія.

Ст. 58. Лица, желающія принять участіе въ выборахъ по недвижимому имуществу своихъ отцовъ, матерей или женъ, обязаны представить довѣренности (ст. 15) до распубликованія избирательныхъ списковъ въ учрежденія, составляющія избирательные списки, а послѣ распубликованія послѣднихъ въ теченіе двухъ недѣль—въ подлежащія Коммисіи по дѣламъ о выборахъ, для внесенія въ списки въ порядкѣ исправленія послѣднихъ.

Ст. 59. Учрежденія, на которыя возлагается составленіе избирательныхъ списковъ, имѣютъ право пользоваться необходимыми для сего свѣдѣніями, находящимися въ дѣлахъ подлежащихъ присутственныхъ мѣстъ и у должностныхъ лицъ. Списки лицъ, уплачивающихъ промысловый или государственный квартирный налогъ, сообщаются симъ учрежденіямъ Казенными Палатами и мѣстными Податными Инспекторами, а списки лицъ, имѣющихъ участіе въ выборахъ по получаемому ими содержанію,—учрежденіями, въ коихъ означенныя лица состоятъ на службѣ.

Ст. 60. Лица, имѣющія право участія въ выборахъ, вносятся въ избирательные списки по алфавиту. Относительно каждаго лица отмѣчается: 1) его имя, отчество и фамилія и 2) избирательный цензъ. Относительно лицъ, участвующихъ въ выборахъ по недвижимому имуществу ихъ отцовъ, матерей или женъ, дѣлается въ спискахъ соотвѣтствующая отмѣтка.

Ст. 61. Рабочіе, имѣющіе право участія въ выборахъ, на основаніяхъ, указанныхъ въ статьѣ 43, не подлежатъ внесенію въ избирательные списки по съѣздамъ землевладѣльцевъ и городскихъ избирателей, хотя бы и владѣли установленнымъ для того цензомъ, а равно не участвуютъ въ избраніи уполномоченныхъ отъ волостныхъ сходовъ и станичныхъ сборовъ.

Ст. 62. Лица, принадлежащія къ составу сельскихъ и волостныхъ обществъ уѣзда, не подлежатъ внесенію въ списки землевладѣльцевъ и городскихъ избирателей по сему уѣзду, хотя бы и владѣли установленнымъ для того цензомъ.

Ст. 63. Владѣніе землею, входящею въ составъ надѣльныхъ крестьянской либо станичной земель, а также крестьянской повинностной земли въ Лифляндской губерніи, крестьянской арендной земли въ Эстляндской губерніи и на островѣ Эзелѣ и крестьянскихъ участковъ въ Курляндской губерніи, хотя бы означенныя земли были выкуплены въ собственность, не даетъ владѣльцамъ оныхъ права на внесеніе ихъ въ избирательный списокъ землевладѣльцевъ.

Ст. 64. Владѣлецъ имѣнія, соотвѣтствующаго въ цѣломъ составѣ по размѣрамъ установленному закономъ цензу, но расположеннаго въ двухъ или болѣе смежныхъ уѣздахъ, изъ коихъ въ каждомъ количество земли не достигаетъ размѣра, установленнаго для участія въ выборахъ, вносится въ избирательный списокъ того уѣзда, который владѣлецъ укажетъ, а если такого заявленія не послѣдуетъ, то включается въ списокъ того уѣзда, гдѣ находится бо́льшая часть имѣнія.

Ст. 65. При исчисленіи годичнаго срока владѣнія недвижимымъ имуществомъ принимается въ расчетъ и срокъ владѣнія симъ имуществомъ наслѣдодателя въ восходящей линіи.

Ст. 66. Для участія въ выборахъ на основаніи пункта 5 статьи 28 въ подлежащіе избирательные списки вносятся настоятели церквей и молитвенныхъ домовъ.

Ст. 67. Директоры (Предсѣдатели) и члены Правленій такихъ акціонерныхъ Обществъ и Компаній, равно какъ паевыхъ и иныхъ Товариществъ по участкамъ, кои владѣютъ фабриками, заводами или горными промыслами, а также управляющіе сими фабриками, заводами или промыслами, если перечисленныя лица уплачиваютъ основной промысловый налогъ на личныя промысловыя занятія внѣ предѣловъ того города или уѣзда, въ коихъ находятся тѣ фабрики, заводы или промыслы, вносятся въ избирательные списки по мѣсту нахожденія фабрики, завода или промысла, а не по мѣсту уплаты налога. Если Общества, Компаніи и Товарищества владѣютъ фабриками, заводами или горными промыслами въ разныхъ городахъ или уѣздахъ, то каждое изъ упомянутыхъ лицъ включается въ избирательный списокъ того изъ означенныхъ городовъ или уѣздовъ, который само изберетъ.

Ст. 68. Избирательные списки публикуются не позднѣе, какъ за четыре недѣли до выборовъ, въ мѣстныхъ вѣдомостяхъ и, сверхъ того, объявляются во всеобщее свѣдѣніе способомъ, наиболѣе обезпечивающимъ гласность этихъ списковъ.

Ст. 69. Списокъ избирателей, съ относящимися къ нему документами, можетъ быть обозрѣваемъ заинтересованными лицами въ помѣщеніи учрежденія,

коимъ онъ составляется, въ дни и часы, для сего назначенные.

Ст. 70. Лица, не внесенныя въ избирательные списки или до начала выборовъ утратившія избирательный цензъ, въ выборахъ не участвуютъ.

Ст. 71. Ко времени производства выборовъ въ каждомъ предпріятіи, рабочіе котораго принимаютъ участіе въ выборахъ (ст. 43), вывѣшивается, за подписью подлежащаго должностнаго лица фабричнаго или горнаго надзора, а въ желѣзнодорожныхъ мастерскихъ—начальника мастерской, объявленіе объ общемъ числѣ рабочихъ даннаго предпріятія и числѣ подлежащихъ избранію отъ нихъ уполномоченныхъ.

Ст. 72. Общій по губерніи списокъ предпріятій, въ коихъ производятся выборы (ст. 43), съ указаніемъ общаго числа рабочихъ и числа подлежащихъ избранію отъ нихъ уполномоченныхъ, оглашается Губернаторомъ во всеобщее свѣдѣніе способомъ, наиболѣе обезпечивающимъ гласность этого списка.

Ст. 73. Въ теченіе двухъ недѣль со дня распубликованія избирательныхъ списковъ въ мѣстныхъ вѣдомостяхъ заинтересованныя лица могутъ подавать жалобы и заявленія о неправильности и неполнотѣ указанныхъ въ статьѣ 52 списковъ—въ Уѣздную по дѣламъ о выборахъ Коммисію, а упомянутыхъ въ статьѣ 55 списковъ—въ Губернскую по дѣламъ о выборахъ Коммисію, по городу же Одессѣ—въ Городскую по дѣламъ о выборахъ Коммисію.

Ст. 74. По разсмотрѣніи избирательныхъ списковъ и поступившихъ жалобъ и заявленій, подлежащая Коммисія объявляетъ лицамъ, подавшимъ жалобы и заявленія, о своихъ по онымъ постановленіяхъ. Измѣненія, внесенныя въ первоначальные списки, публикуются въ мѣстныхъ вѣдомостяхъ и, сверхъ того, объявляются во всеобщее свѣдѣніе способомъ, наиболѣе обезпечивающимъ гласность этихъ измѣненій.

Ст. 75. Послѣ опубликованія въ мѣстныхъ вѣдомостяхъ объ исправленіи списковъ никакія въ нихъ дополненія или измѣненія не допускаются, за исключеніемъ тѣхъ, которыя могутъ послѣдовать въ разрѣшеніе жалобъ, принесенныхъ на постановленіе подлежащей Коммисіи, или въ порядкѣ надзора.

Глава пятая.

О производствѣ выборовъ.

Отдѣленіе первое.

О подготовительныхъ собраніяхъ.

Ст. 76. Избирателямъ и выборщикамъ предоставляется образовывать особыя подготовительныя собранія для совѣщанія о лицахъ, достойныхъ быть избранными. 29242

Ст. 77. Въ подготовительныхъ собраніяхъ избирателей принимаютъ участіе только лица, внесенныя въ списокъ избирателей даннаго избирательнаго съѣзда или даннаго избирательнаго разряда, а также Предсѣдатель этого съѣзда. Въ подготовительныхъ собраніяхъ выборщиковъ могутъ присутствовать только выборщики одного и того же Избирательнаго Собранія, а также Предсѣдатель его.

Ст. 78. Подготовительныя собранія избирателей и выборщиковъ могутъ происходить лишь въ закрытыхъ помѣщеніяхъ.

Ст. 79. О времени и мѣстѣ подготовительнаго собранія избиратели и выборщики заявляютъ начальнику мѣстной полиціи не позднѣе, какъ за двадцать четыре часа до собранія, съ приложеніемъ именныхъ списковъ устроителей.

Ст. 80. Начальнику мѣстной полиціи предоставляется назначать для присутствія въ подготовительномъ собраніи избирателей одного изъ подвѣдомственныхъ ему чиновъ, по требованію котораго собраніе должно быть немедленно закрыто.

Ст. 81. Подготовительныя собранія избирателей могутъ быть закрываемы полиціею только въ слѣдующихъ случаяхъ: 1) когда собраніе явно отклонится отъ предмета его занятій; 2) когда въ собраніи высказываются сужденія, возбуждающія вражду одной части населенія противъ другой; 3) когда въ собраніи производятся неразрѣшенные денежные сборы; 4) когда въ немъ оказываются лица, въ собранія не допускаемыя, и лица эти не покинутъ собранія или не будутъ изъ него удалены, и 5) когда нарушенъ порядокъ собранія мятежными возгласами, либо заявленіями, восхваленіемъ либо оправданіемъ преступленій, возбужденіемъ къ насилію либо неповиновенію властямъ, или же распространеніемъ преступныхъ воззваній либо изданій, и, вслѣдствіе того, собраніе приняло характеръ, угрожающій общественнымъ спокойствію и безопасности.

Ст. 82. Въ подготовительныхъ собраніяхъ выборщиковъ чины полиціи не присутствуютъ, но наблюдаютъ за тѣмъ, чтобы посторонніе лица не имѣли доступа въ помѣщеніе, въ которомъ происходитъ собраніе.

29242

Отдѣленіе второе.

О производствѣ выборовъ уполномоченныхъ на волостныхъ сходахъ, станичныхъ сборахъ и отъ рабочихъ на фабрикахъ и заводахъ.

Ст. 83. Избраніе уполномоченныхъ отъ волостей и станицъ въ избирательные съѣзды производится наличнымъ составомъ выборныхъ отъ сельскихъ и станичныхъ обществъ, избранныхъ для рѣшенія текущихъ дѣлъ.

Ст. 84. Выборы уполномоченныхъ отъ волостей и станицъ назначаются въ каждомъ уѣздѣ, по возможности, въ одинъ и тотъ же день, опредѣляемый Губернаторомъ.

Ст. 85. При производствѣ выборовъ на волостныхъ сходахъ и станичныхъ сборахъ, а также на общихъ собраніяхъ владѣльцевъ надѣльной земли въ Измаильскомъ уѣздѣ, Бессарабской губерніи, могутъ присутствовать исключительно лица, входящія въ составъ сихъ сходовъ, сборовъ и собраній.

Ст. 86. Выборы уполномоченныхъ отъ волостей и станицъ производятся на волостныхъ сходахъ и станичныхъ сборахъ закрытою подачею голосовъ посредствомъ баллотировки.

Ст. 87. Приговоры волостныхъ сходовъ и станичныхъ сборовъ, а также общихъ собраній владѣльцевъ надѣльной земли въ Измаильскомъ уѣздѣ, Бессарабской губерніи, объ избраніи уполномоченныхъ представляются, не далѣе слѣдующаго за выборами дня, волостными старшинами и станичными атаманами, а равно примарами сельскихъ общинъ въ Уѣздную по дѣламъ о выборахъ Коммисію.

Примѣчаніе. Приговоры волостныхъ сходовъ по предмету, указанному въ сей статьѣ, не подлежатъ разсмотрѣнію Земскихъ Начальниковъ и соотвѣтствующихъ имъ должностныхъ лицъ.

Ст. 88. Жалобы на постановленія волостныхъ сходовъ и станичныхъ сборовъ, а также общихъ собраній владѣльцевъ надѣльной земли въ Измаильскомъ уѣздѣ, Бессарабской губерніи, по дѣламъ о выборахъ уполномоченныхъ подаются, въ трехдневный со дня производства выборовъ срокъ, или непосредственно въ Уѣздную по дѣламъ о выборахъ Коммисію, или волостнымъ старшинамъ, либо станичнымъ атаманамъ, либо примарамъ, по принадлежности, для безотлагательнаго представленія сихъ жалобъ въ означенную Коммисію.

Ст. 89. Волостнымъ сходамъ и станичнымъ сборамъ, а также общимъ собраніямъ владѣльцевъ надѣльной земли въ Измаильскомъ уѣздѣ, Бессарабской губерніи, предоставляется назначать избраннымъ отъ нихъ уполномоченнымъ особое вознагражденіе изъ волостныхъ, мірскихъ, станичныхъ и общинныхъ сборовъ на покрытіе расходовъ по поѣздкѣ уполномоченныхъ для участія въ выборахъ въ уѣздный городъ.

Ст. 90. Избраніе уполномоченныхъ отъ рабочихъ производится во всѣхъ предпріятіяхъ губерніи, по возможности, въ одинъ и тотъ же день, назначаемый Губернаторомъ.

Ст. 91. Способъ и порядокъ избранія уполномоченныхъ опредѣляется самими рабочими каждаго предпріятія. Для поддержанія порядка во время выборовъ и для руководства ходомъ послѣднихъ рабочіе избираютъ изъ своей среды одного или нѣсколькихъ Предсѣдателей.

Примѣчаніе. Избраніе уполномоченныхъ отъ рабочихъ производится въ помѣщеніяхъ, отводимыхъ для этой цѣли владѣльцами предпріятій. Во время производства выборовъ лица, въ нихъ не участвующія, въ указанныя помѣщенія не допускаются.

Ст. 92. Жалобы на неправильности, допущенныя при избраніи уполномоченныхъ отъ рабочихъ, приносятся Уѣзднымъ по дѣламъ о выборахъ Коммисіямъ. При разсмотрѣніи упомянутыхъ жалобъ въ составъ Уѣздныхъ по дѣламъ о выборахъ Коммисій входитъ одинъ изъ чиновъ Фабричнаго или горнаго надзора, по назначенію Губернатора.

Ст. 93. Списки уполномоченныхъ, избранныхъ рабочими каждаго предпріятія, подписываются Предсѣдателями и не менѣе какъ десятью избирателями. Списки эти передаются фабричному или заводскому управленію или начальству желѣзнодорожной мастерской, которыя немедленно препровождаютъ ихъ Губернатору. Копіи списковъ вывѣшиваются на видныхъ мѣстахъ для свѣдѣнія рабочихъ. Въ указанныхъ спискахъ должны быть обозначены: имя, отчество, фамилія, званіе и возрастъ лицъ, избранныхъ въ уполномоченные.

Ст. 94. Общій по губерніи или области списокъ уполномоченныхъ отъ рабочихъ, съ указаніемъ предпріятій, отъ которыхъ уполномоченные избраны, оглашается Губернаторомъ во всеобщее свѣдѣніе способомъ, наиболѣе обезпечивающимъ гласность этого списка.

Ст. 95. Уполномоченнымъ отъ рабочихъ, въ случаѣ ихъ о томъ ходатайства, возмѣщаются изъ казны путевыя издержки по поѣздкамъ въ губернскій городъ на съѣзды по расчету пяти копѣекъ на версту въ оба пути.

29242

Отдѣленіе третіе.

О производствѣ выборовъ на предварительныхъ и избирательныхъ съѣздахъ.

Ст. 96. Съѣзды избирателей и предварительные съѣзды открываются въ дни, назначаемые Губернаторомъ, который о времени и мѣстѣ ихъ открытія оглашаетъ во всеобщее свѣдѣніе способомъ, наиболѣе обезпечивающимъ гласность такого объявленія.

Ст. 97. Выборы на предварительныхъ съѣздахъ, а равно на тѣхъ избирательныхъ съѣздахъ и отдѣленіяхъ послѣднихъ, въ составъ которыхъ входитъ по спискамъ менѣе пятисотъ лицъ, производятся закрытою подачею голосовъ посредствомъ баллотировки шарами. Выборы на избирательныхъ съѣздахъ и въ отдѣленіяхъ послѣднихъ, въ составъ коихъ входитъ по спискамъ болѣе пятисотъ лицъ, производятся закрытой подачей голосовъ посредствомъ записокъ.

Ст. 98. Предварительные и тѣ избирательные съѣзды, выборы на коихъ производятся посредствомъ баллотировки шарами (ст. 97), открываются въ двѣнадцать часовъ дня и продолжаются до тѣхъ поръ, пока не будутъ пробаллотированы всѣ избиратели, изъявившіе на то желаніе. Лица, прибывшія послѣ приступа къ выборамъ, къ участію въ нихъ не допускаются. На съѣздахъ, по коимъ выборы производятся посредствомъ записокъ, подача послѣднихъ производится одинъ день, начиная съ девяти часовъ утра и до девяти часовъ вечера.

Ст. 99. При производствѣ выборовъ въ съѣздахъ, кромѣ Предсѣдателей, могутъ присутствовать исключительно лица, имѣющія право участія въ выборахъ по данному съѣзду.

Ст. 100. Способъ удостовѣренія личности избирателей и уполномоченныхъ, а равно провѣрка ихъ полномочій предоставляется Предсѣдателю съѣзда.

Ст. 101. Открывая избирательный съѣздъ, Предсѣдатель прочитываетъ статьи закона, относящіяся до порядка выборовъ и условій участія въ оныхъ, а равно избирательный списокъ. Засимъ на съѣздахъ, выборы по коимъ производятся посредствомъ баллотировки шарами, составляется актъ о числѣ прибывшихъ на съѣздъ лицъ, а на предварительномъ съѣздѣ—также и о количествѣ земли, числящейся за явившимися на съѣздъ лицами, и объ итогѣ оцѣночной стоимости инаго принадлежащаго имъ недвижимаго имущества, а равно о числѣ подлежащихъ выбору уполномоченныхъ.

Ст. 102. Уполномоченные отъ предварительныхъ съѣздовъ, а равно выборщики могутъ быть избираемы только изъ числа лицъ, имѣющихъ право участія въ выборахъ въ томъ именно съѣздѣ, гдѣ выборы производятся.

Ст. 103. Баллотировкѣ въ уполномоченные и выборщики могутъ быть подвергаемы только лица, заявившія Предсѣдателю о согласіи своемъ баллотироваться.

Ст. 104. Лица, избранныя въ выборщики посредствомъ записокъ, немедленно извѣщаются о томъ Уѣздной Коммисіей и, если не заявятъ въ теченіе трехъ сутокъ со дня полученія извѣщенія объ отказѣ отъ принятія званія выборщика, считаются принявшими это званіе.

Ст. 105. Каждый избиратель лично подаетъ свою избирательную записку. Въ запискѣ указываются имена и фамиліи лицъ, за которыхъ подается голосъ, въ числѣ, не превышающемъ общаго числа подлежащихъ избранію. Имя предлагаемаго къ избранію лица не должно повторяться въ одной и той же запискѣ. Подобныя повторенія, а равно имена лицъ, предложенныхъ сверхъ положеннаго числа, считая по порядку записи именъ, при подсчетѣ голосовъ въ соображеніе не принимаются.

Ст. 106. Уполномоченными отъ предварительныхъ съѣздовъ, а равно выборщиками отъ избирательныхъ съѣздовъ, признаются лица, за коихъ подано болѣе половины голосовъ, участвующихъ въ съѣздѣ въ порядкѣ большинства полученныхъ голосовъ; въ случаѣ же ихъ равенства—избраніе опредѣляется по жребію. Если означеннымъ путемъ не будетъ избрано положеннаго по росписанію на съѣздъ количества выборщиковъ, то производятся дополнительные выборы недостающаго числа выборщиковъ: 1) по съѣздамъ, въ которыхъ избраніе производится посредствомъ баллотировки—на слѣдующій, за окончаніемъ выборовъ, день, 2) по съѣздамъ, въ коихъ избраніе производится посредствомъ записокъ—въ новый срокъ, причемъ избранными считаются получившіе относительное большинство голосовъ.

Ст. 107. О числѣ избирательныхъ и неизбирательныхъ голосовъ, полученныхъ каждымъ лицомъ, подвергавшимся баллотировкѣ въ подлежащемъ съѣздѣ, отмѣчается въ особомъ выборномъ листѣ. Для отмѣтки голосовъ съѣзду предоставляется избирать изъ своей среды особыхъ счетчиковъ въ помощь Предсѣдателю при баллотировкѣ. По окончаніи выборовъ, выборный листъ прочитывается съѣзду и, вслѣдъ за тѣмъ, подписывается Предсѣ-

*

29242 дателемъ, а также выразившими желаніе подписаться наличными избирателями.

Ст. 108. На съѣздахъ землевладѣльцевъ и городскихъ избирателей, выборы по коимъ производятся посредствомъ записокъ, образуется для принятія записокъ и ихъ подсчета Коммисія изъ Предсѣдателя съѣзда и членовъ, приглашаемыхъ имъ въ числѣ не менѣе трехъ изъ состава избирателей даннаго съѣзда. Подсчетъ избирательныхъ записокъ производится Коммисіей въ открытомъ засѣданіи на слѣдующій день послѣ ихъ подачи, начиная съ девяти часовъ утра. По окончаніи подсчета составляется актъ о числѣ поданныхъ за каждое лицо голосовъ, который подписывается Предсѣдателемъ, членами Коммисіи и желающими изъ числа избирателей.

Ст. 109. Въ тѣхъ городскихъ поселеніяхъ уѣзда, въ коихъ образованіе отдѣльныхъ съѣздовъ городскихъ избирателей (ст. 35) представляется, по мѣстнымъ условіямъ, невозможнымъ, могутъ быть устанавливаемы, въ случаяхъ, указанныхъ во второй части статьи 97 сего Положенія, съ разрѣшенія Губернатора, особые избирательные ящики для принятія избирательныхъ записокъ. Обязанности Избирательныхъ Коммисій по пріему записокъ исполняются въ семъ случаѣ мѣстнымъ Городскимъ Головою или замѣняющимъ его лицомъ, при участіи приглашаемыхъ имъ избирателей въ числѣ не менѣе трехъ. Подсчетъ же поданныхъ записокъ производится Избирательной Коммисіей того съѣзда городскихъ избирателей, къ которому относится данное поселеніе.

Ст. 110. Избирательные съѣзды, ограничиваясь производствомъ выборовъ, не входятъ ни въ какія разсужденія и не вправѣ дѣлать никакихъ постановленій или распоряженій, не относящихся до производства выборовъ.

Ст. 111. По окончаніи выборовъ и подсчета голосовъ предварительные и избирательные съѣзды закрываются. Не позднѣе слѣдующаго дня все выборное производство представляется Предсѣдателями съѣздовъ: по предварительному съѣзду и съѣздамъ землевладѣльцевъ и городскихъ избирателей — въ Уѣздную по дѣламъ о выборахъ Коммисію, а по съѣзду уполномоченныхъ отъ рабочихъ — въ Губернскую по дѣламъ о выборахъ Коммисію.

Ст. 112. Въ трехдневный срокъ со дня закрытія съѣздовъ и Избирательныхъ Коммисій заинтересованныя лица могутъ приносить жалобы: въ Уѣздную по дѣламъ о выборахъ Коммисію—на неправильности, допущенныя при производствѣ выборовъ на съѣздахъ, и въ Губернскую по дѣламъ о выборахъ Коммисію—на неправильности, допущенныя при избраніи выборщиковъ отъ рабочихъ. При разсмотрѣніи жалобъ на неправильности, допущенныя при избраніи выборщиковъ отъ рабочихъ, въ составъ Губернскихъ по дѣламъ о выборахъ Коммисій входитъ одинъ изъ чиновъ фабричнаго или горнаго надзора, по назначенію Губернатора.

Ст. 113. По обозрѣніи выборнаго производства и разсмотрѣніи принесенныхъ на выборы жалобъ, Уѣздная или Губернская по дѣламъ о выборахъ Коммисія, если усмотритъ къ тому основанія, отмѣняетъ произведенные выборы въ отношеніи всѣхъ или нѣкоторыхъ лицъ, избранныхъ отъ подлежащаго съѣзда. Коммисія о своихъ постановленіяхъ по принесеннымъ ей жалобамъ объявляетъ лицамъ, ихъ подавшимъ. Въ случаѣ отмѣны выборовъ по отношенію къ отдѣльнымъ выборщикамъ на мѣсто ихъ вступаютъ, въ порядкѣ старшинства избирательныхъ голосовъ, слѣдующія за ними лица, удовлетворяющія требованіямъ, установленнымъ для избранія. Если таковыхъ лицъ не окажется, а равно въ случаѣ отмѣны выборовъ во всей ихъ совокупности, назначаются установленнымъ порядкомъ дополнительные или новые выборы.

Ст. 114. Въ трехдневный срокъ со дня объявленія постановленія Уѣздной или Губернской по дѣламъ о выборахъ Коммисіи заинтересованныя лица могутъ принести жалобу: на постановленіе Уѣздной — въ Губернскую Коммисію, на постановленіе сей послѣдней—въ Правительствующій Сенатъ. Жалоба подается въ Уѣздную или Губернскую Коммисію, по принадлежности, и предетавляется, съ необходимыми объясненіями, Уѣздною Коммисіею въ недѣльный, а Губернскою — въ двухнедѣльный срокъ:— первою—въ Губернскую по дѣламъ о выборахъ Коммисію, а второю—въ Правительствующій Сенатъ.

Ст. 115. Списки выборщиковъ въ Губернскія Избирательныя Собранія составляются Уѣздными по дѣламъ о выборахъ Коммисіями, а списки выборщиковъ отъ рабочихъ—Губернскою по дѣламъ о выборахъ Коммисіею и безотлагательно сообщаются Губернатору, для распубликованія въ мѣстныхъ вѣдомостяхъ и, сверхъ того, объявляются Коммисіею во всеобщее свѣдѣніе способомъ, наиболѣе обезпечивающимъ, по мѣстнымъ условіямъ, гласность этихъ списковъ.

Ст. 116. Въ спискахъ выборщиковъ, при опубликованіи ихъ въ мѣстныхъ вѣдомостяхъ, отмѣ-

чается: 1) имя, отчество и фамилія выборщика; 2) городъ, уѣздъ и волость, либо станица или же община въ Измаильскомъ уѣздѣ, Бессарабской губерніи, по которымъ лицо это избрано; 3) постоянное мѣстожительство выборщика, и 4) свѣдѣнія о служебномъ положеніи или родѣ занятій, а также, по возможности, и о полученномъ образованіи. Одновременно съ распубликованіемъ списки разсылаются выборщикамъ.

Ст. 117. Выборщикамъ, въ случаѣ ихъ о томъ ходатайства, возмѣщаются изъ казны путевыя издержки по поѣздкѣ въ губернскій городъ на Избирательное Собраніе, по расчету пяти копѣекъ на версту отъ уѣзднаго города до губернскаго и обратно.

Отдѣленіе четвертое.

О производствѣ выборовъ Членовъ Государственной Думы отъ Губернскихъ Избирательныхъ Собраній.

Ст. 118. Выборы Членовъ Государственной Думы въ Губернскихъ Избирательныхъ Собраніяхъ производятся въ дни, назначаемые Высочайшими указами, которые Министръ Внутреннихъ Дѣлъ испрашиваетъ чрезъ Совѣтъ Министровъ и представляетъ Правительствующему Сенату для распубликованія.

Ст. 119. Избирательныя Собранія открываются въ двѣнадцать часовъ дня и продолжаютъ свои дѣйствія, съ необходимыми перерывами, до тѣхъ поръ, пока не будетъ избрано все положенное отъ губерніи число Членовъ Государственной Думы. Продолжительность перерывовъ опредѣляется самимъ Собраніемъ, но каждый отдѣльный перерывъ не можетъ превышать двѣнадцати часовъ. Выборщики, прибывшіе послѣ приступа къ выборамъ, къ участію въ нихъ не допускаются.

Ст. 120. При производствѣ выборовъ въ Избирательныхъ Собраніяхъ, кромѣ Предсѣдателей, могутъ присутствовать исключительно выборщики, имѣющіе право участія въ выборахъ по данному Избирательному Собранію.

Ст. 121. Избирательное Собраніе считается состоявшимся, если прибудетъ въ него не менѣе половины выборщиковъ. Въ противномъ же случаѣ Собраніе вновь созывается черезъ семь дней и считается состоявшимся при всякомъ числѣ прибывшихъ выборщиковъ.

Ст. 122. Открывая Избирательное Собраніе, Предсѣдатель прочитываетъ статьи закона, относящіяся до порядка выборовъ и условій участія въ оныхъ, и списокъ выборщиковъ. Засимъ составляется актъ о числѣ выборщиковъ, прибывшихъ въ Собраніе. 29242

Ст. 123. Губернское Избирательное Собраніе въ составѣ всѣхъ прибывшихъ въ оное выборщиковъ прежде всего избираетъ: 1) въ губерніяхъ, управляемыхъ по Общему Учрежденію, а равно въ Тобольской и Томской и въ области войска Донскаго,— одного Члена Думы изъ числа выборщиковъ отъ съѣздовъ уполномоченныхъ отъ волостей; 2) въ губерніяхъ, управляемыхъ по Общему Учрежденію, за исключеніемъ Архангельской, а равно въ области войска Донскаго,—одного Члена Думы изъ числа выборщиковъ отъ съѣздовъ землевладѣльцевъ; 3) въ губерніяхъ: Архангельской, Астраханской, Витебской, Волынской, Вологодской, Вятской, Гродненской, Калужской, Кіевской, Ковенской, Костромской, Курляндской, Лифляндской, Минской, Могилевской, Новгородской, Олонецкой, Пензенской, Подольской, Псковской, С.-Петербургской, Эстляндской, Ярославской, Тобольской и Томской — одного Члена Думы изъ числа выборщиковъ отъ перваго или втораго съѣзда городскихъ избирателей; 4) въ остальныхъ губерніяхъ, управляемыхъ по Общему Учрежденію, кромѣ Ставропольской, а равно въ области войска Донскаго,—по одному Члену Думы изъ числа выборщиковъ отъ перваго и отъ втораго съѣзда городскихъ избирателей; 5) въ губерніяхъ Астраханской, Оренбургской и области Войска Донскаго— по одному Члену Думы изъ числа выборщиковъ отъ съѣздовъ уполномоченныхъ отъ казачьихъ станицъ, и 6) въ губерніяхъ С.-Петербургской, Московской, Владимірской, Екатеринославской, Костромской и Харьковской—по одному Члену Думы изъ числа выборщиковъ отъ съѣздовъ уполномоченныхъ отъ рабочихъ. Затѣмъ Избирательное Собраніе въ томъ же составѣ избираетъ изъ числа всѣхъ вообще имѣющихъ право участія въ немъ выборщиковъ остальное, положенное росписаніемъ, число Членовъ Думы.

Ст. 124. Избраніе въ Члены Государственной Думы производится закрытой подачей голосовъ посредствомъ баллотировки шарами. Избранными въ Члены Думы считаются лица, получившія болѣе половины голосовъ выборщиковъ, принимавшихъ участіе въ избраніи, въ порядкѣ старшинства полученныхъ балловъ. Въ случаѣ равенства голосовъ избраніе опредѣляется жребіемъ.

Ст. 125. Предварительно баллотировки Избирательнымъ Собраніемъ намѣчаются закрытою подачею голосовъ, посредствомъ записокъ, кандидаты. Кан-

29242 дидаты эти подвергаются засимъ баллотировкѣ въ порядкѣ большинства полученныхъ голосовъ. Кандидаты, получившіе по запискамъ менѣе трехъ голосовъ, баллотировкѣ не подвергаются.

Ст. 126. Если по окончаніи баллотировки кандидатовъ, предложенныхъ въ Члены Государственной Думы изъ состава отдѣльнаго разряда выборщиковъ, ни одинъ изъ нихъ не получитъ болѣе половины голосовъ (ст. 124), то Собраніе, не переходя къ дальнѣйшимъ выборамъ, производитъ вторичные выборы Членовъ Думы изъ того же разряда выборщиковъ, причемъ избраннымъ признается получившій наибольшее число избирательныхъ балловъ въ порядкѣ старшинства послѣднихъ. Тѣмъ же порядкомъ производится и выборъ недостающаго числа Членовъ Думы изъ общаго состава выборщиковъ, если по окончаніи баллотировки кандидатовъ, предложенныхъ въ Члены Думы изъ общаго состава выборщиковъ, число ихъ, получившее болѣе половины голосовъ, не достигнетъ числа подлежащихъ избранію Членовъ Думы.

Ст. 127. Въ Члены Государственной Думы могутъ быть избираемы только выборщики, входящіе въ составъ Собранія, отъ котораго производятся выборы, и изъявившіе на то свое согласіе. Лица, занимающія на гражданской государственной службѣ должность съ опредѣленнымъ окладомъ содержанія, въ случаѣ избранія ихъ въ Члены Думы, обязаны оставить занимаемую ими должность.

Ст. 128. Въ Члены Государственной Думы не могутъ быть избираемы лица, не знающія Русскаго языка.

Ст. 129. О числѣ избирательныхъ и неизбирательныхъ голосовъ, полученныхъ каждымъ выборщикомъ, подвергавшимся баллотировкѣ въ Избирательномъ Собраніи, отмѣчается въ особомъ выборномъ листѣ. Для отмѣтки голосовъ Собранію предоставляется избирать изъ своей среды особыхъ счетчиковъ въ помощь Предсѣдателю при баллотировкѣ. По окончаніи выборовъ, выборный листъ прочитывается Избирательному Собранію и подписывается Предсѣдателемъ, а также выразившими желаніе подписаться наличными выборщиками.

Ст. 130. Избирательныя Собранія, ограничиваясь производствомъ выборовъ, не входятъ ни въ какія разсужденія и не вправѣ дѣлать никакихъ постановленій или распоряженій, не относящихся до производства выборовъ.

Ст. 131. По окончаніи выборовъ Избирательныя Собранія закрываются. Не позднѣе слѣдующаго дня все выборное производство представляется Предсѣдателями Собраній Губернатору.

Ст. 132. Губернаторъ немедленно, по полученіи выборнаго производства, препровождаетъ его въ Государственную Думу, списки же лицъ, избранныхъ въ Члены Думы, представляетъ Правительствующему Сенату для распубликованія во всеобщее свѣдѣніе.

Отдѣленіе пятое.

О производствѣ выборовъ Членовъ Государственной Думы въ городахъ, поименованныхъ въ статьѣ 2 сего Положенія.

Ст. 133. Въ городахъ, поименованныхъ въ статьѣ 2, избраніе Членовъ Государственной Думы производится закрытой подачей голосовъ посредствомъ записокъ. День выборовъ назначается порядкомъ, указаннымъ въ статьѣ 118.

Ст. 134. Каждый разрядъ городскихъ избирателей (ст. 42) выбираетъ Членовъ Государственной Думы отдѣльно изъ числа лицъ, имѣющихъ участіе въ выборахъ по данному разряду.

Ст. 135. Для принятія избирательныхъ записокъ и счета голосовъ городъ раздѣляется, по росписанію, устанавливаемому Министромъ Внутреннихъ Дѣлъ, на избирательные участки.

Ст. 136. Въ каждомъ участкѣ учреждаются Участковыя Избирательныя Коммисіи, въ составѣ Предсѣдателя и не менѣе двухъ членовъ, по приглашенію Городскаго Головы, изъ числа избирателей даннаго участка. Для общаго же подсчета поданныхъ голосовъ образуется въ каждомъ городѣ Городская Избирательная Коммисія, подъ предсѣдательствомъ Городскаго Головы, изъ Предсѣдателей всѣхъ Участковыхъ Избирательныхъ Коммисій.

Ст. 137. Выборы производятся въ помѣщеніяхъ, отводимыхъ для сего Городскою Управою.

Ст. 138. Каждый избиратель лично подаетъ избирательную записку. Въ запискѣ указываются имена, отчества и фамиліи лицъ, за которыхъ избиратель подаетъ голосъ, въ числѣ, не превышающемъ общаго числа Членовъ Государственной Думы, подлежащихъ избранію по каждому разряду избирателей. Имя лица, избираемаго въ Члены Думы, не можетъ повторяться въ одной и той же избирательной запискѣ. Подобныя повторенія, а равно имена лицъ, предложенныхъ въ Члены Думы, сверхъ положеннаго числа, считая по порядку записи именъ, при подсчетѣ голосовъ, въ соображеніе не принимаются.

Ст. 139. Подача записокъ производится въ одинъ день, отъ девяти часовъ утра до девяти часовъ вечера. На слѣдующій день послѣ подачи записокъ, производится каждою Участковою Избирательною Коммисіею, отдѣльно по каждому разряду избирателей, подсчетъ поданныхъ голосовъ, а на третій день въ Городской Избирательной Коммисіи производится общій подсчетъ голосовъ, поданныхъ по всѣмъ участкамъ города.

Ст. 140. Избранными въ Члены Государственной Думы отъ каждаго разряда избирателей считаются лица, получившія болѣе половины голосовъ, поданныхъ на выборахъ въ порядкѣ ихъ старшинства. Въ случаѣ безуспѣшности, выборы недостающаго числа Членовъ Думы производятся въ новый срокъ, причемъ избранными считаются получившіе наибольшее количество голосовъ.

Ст. 141. По окончаніи выборовъ, не позднѣе слѣдующаго за выборами дня, все выборное производство представляется Предсѣдателемъ Городской Избирательной Коммисіи Губернатору или Градоначальнику, по принадлежности, который препровождаетъ производство въ Государственную Думу, а списокъ лицъ, избранныхъ въ Члены Думы, представляетъ Правительствующему Сенату для распубликованія во всеобщее свѣдѣніе.

Отдѣленіе шестое.

О порядкѣ повѣрки полномочій Членовъ Государственной Думы.

Ст. 142. Повѣрка правъ избранныхъ Членовъ Государственной Думы принадлежитъ самой Думѣ. Жалобы на неправильность производства выборовъ въ Члены Думы приносятся заинтересованными лицами на имя Думы. Жалобы эти подаются въ трехдневный срокъ со дня окончанія выборовъ Губернатору или Градоначальнику, по принадлежности, и препровождаются имъ въ Думу, съ объясненіями Предсѣдателя Избирательнаго Собранія, а въ городахъ, поименованныхъ въ статьѣ 2, Предсѣдателя Городской Избирательной Коммисіи, въ недѣльный срокъ со дня полученія жалобы.

Ст. 143. Постановленіе Государственной Думы, объ отмѣнѣ выборовъ въ Члены Государственной Думы, по неправильности ихъ, получаетъ силу въ томъ случаѣ, если принято большинствомъ двухъ третей наличныхъ Членовъ Думы въ Общемъ ея Собраніи.

Ст. 144. Въ случаѣ отмѣны Государственною Думою выборовъ по отношенію къ отдѣльнымъ Членамъ Думы на ихъ мѣсто вступаютъ, въ порядкѣ старшинства избирательныхъ балловъ, слѣдующія за ними лица изъ соотвѣтствующаго разряда выборщиковъ или изъ общаго состава Собранія, по принадлежности, получившія болѣе половины голосовъ. Если таковыхъ лицъ не окажется, а равно въ случаѣ отмѣны избранія всѣхъ Членовъ Думы отъ данной губерніи или области производятся новые выборы подлежащими Избирательными Собраніями въ составѣ выборщиковъ, которые избраны были на текущее пятилѣтіе. Въ случаѣ отмѣны Государственною Думою выборовъ въ городахъ, поименованныхъ въ статьѣ 2 сего Положенія, въ полномъ ихъ объемѣ или по отношенію къ отдѣльнымъ лицамъ, производятся новые или дополнительные выборы по тому разряду избирателей, по коему они отмѣнены. **29245**

Ст. 145. Указанный въ предшедшей (144) статьѣ порядокъ соблюдается и въ случаѣ выбытія Члена Государственной Думы за отказомъ отъ сего званія или по инымъ причинамъ, если притомъ до наступленія срока общихъ выборовъ въ Думу остается болѣе года.

Ст. 146. Списокъ лицъ, избранныхъ въ Члены Государственной Думы, составляется Правительствующимъ Сенатомъ на основаніи представленій Губернаторовъ и Градоначальниковъ и публикуется имъ во всеобщее свѣдѣніе.

Ст. 147. Лица, занесенныя въ опубликованный Правительствующимъ Сенатомъ списокъ, впредь до отмѣны ихъ избранія Государственною Думою, пользуются всѣми правами, присвоенными Членамъ Думы.

(Приложенія см. въ концѣ Тома.)

29245.—Іюня 3. Именной Высочайшій указъ, данный Сенату (Собр. Узак. 1907 г. Іюня 3, отд. I, ст. 846).—*О пріостановленіи занятій Государственнаго Совѣта до 1 Ноября 1907 года.*

На основаніи статьи 99 Свода Основныхъ Государственныхъ Законовъ, изданія 1906 года, повелѣваемъ: занятія Государственнаго Совѣта пріостановить, а временемъ ихъ возобновленія назначить 1 Ноября сего 1907 года.

Правительствующій Сенатъ не оставитъ учинить къ исполненію сего надлежащее распоряженіе.

На подлинномъ Собственною Его Императорскаго Величества рукою подписано:

«НИКОЛАЙ».

Въ Петергофѣ.
3 Іюня 1907 года.

Скрѣпилъ: Предсѣдатель Совѣта Министровъ
Столыпинъ.

29244 29244. —Іюня 3. Именной Высочайшій указъ, данный Сенату (Собр. Узак. 1907 г. 29245 Іюня 8, отд. I, ст. 855).—*О предоставленіи Архангельскому, Вологодскому, Новгородскому, Олонецкому, Псковскому, Рязанскому, Смоленскому, Тверскому и Ярославскому Губернаторамъ издавать для жителей ввѣренныхъ имъ губерній обязательныя постановленія по предметамъ, относящимся къ предупрежденію нарушенія государственнаго порядка и общественной безопасности.* 29246 29247

Разсмотрѣвъ представленный Намъ особый журналъ Совѣта Министровъ и соглашаясь съ заключеніемъ Совѣта о необходимости принятія особыхъ мѣръ для обезпеченія порядка и спокойствія въ губерніяхъ Архангельской, Вологодской, Новгородской, Олонецкой, Псковской, Рязанской, Смоленской, Тверской и Ярославской, повелѣваемъ: 1) предоставить Губернаторамъ названныхъ губерній, въ видѣ временной мѣры, срокомъ на одинъ годъ: *а)* издавать для жителей ввѣренныхъ имъ губерній обязательныя постановленія по предметамъ, относящимся къ предупрежденію нарушенія государственнаго порядка и общественной безопасности; *б)* устанавливать за нарушеніе таковыхъ постановленій взысканія, не превышающія трехмѣсячнаго ареста или денежнаго штрафа въ пятьсотъ рублей, и *в)* разрѣшать въ административномъ порядкѣ дѣла о нарушеніяхъ изданныхъ ими, согласно пункту *а*, обязательныхъ постановленій и 2) предоставить Министру Внутреннихъ Дѣлъ о приведеніи означенной мѣры въ исполненіе сдѣлать распоряженіе по телеграфу.

Правительствующій Сенатъ не оставитъ учинить къ исполненію сего надлежащія распоряженія.

На подлинномъ Собственною Его Императорскаго Величества рукою подписано:

«*НИКОЛАЙ*».

Въ Петергофѣ.
3 Іюня 1907 года.

Скрѣпилъ: Предсѣдатель Совѣта Министровъ
Столыпинъ.

29245.—Іюня 3. Высочайше утвержденное положеніе Военнаго Совѣта (Собр. Узак. 1907 г. Сентября 24, отд. I, ст. 1152).—*О добавленіи къ штату Севастопольской крѣпостной жандармской команды 8 унтеръ-офицеровъ.*

Военный Совѣтъ, журналомъ 15 Марта 1907 года, положилъ:

1) Добавить къ штату Севастопольской крѣпостной жандармской команды 8 унтеръ-офицеровъ.

2) Вызываемые этою мѣрою новые расходы казны отнести въ текущемъ году на смѣтныя назначенія соотвѣтствующихъ смѣтъ Главныхъ Управленій Военнаго Министерства съ тѣмъ, чтобы въ случаѣ недостатка средствъ въ этихъ смѣтахъ необходимыя суммы были ассигнованы изъ запаснаго кредита, по сношенію подлежащихъ Главныхъ Управленій съ Канцеляріей Военнаго Министерства; съ 1 же Января 1908 года вносить установленнымъ порядкомъ въ эти смѣты.

Пунктъ 1 сего положенія Высочайше утвержденъ 3 Іюня 1907 года.

29246.—Іюня 3. Высочайше утвержденное положеніе Военнаго Совѣта (Собр. Узак. 1907 г. Сентября 24, отд. I, ст. 1153).—*Объ увеличеніи денежныхъ отпусковъ на наемъ прислуги для Канцеляріи Военнаго Министерства и Хозяйственнаго Комитета дома Военнаго Министерства.*

Высочайше утвержденнымъ, 3 Іюня 1907 года, журналомъ Военнаго Совѣта постановлено:

Увеличить денежные отпуски на наемъ прислуги: для Канцеляріи Военнаго Министерства на 720 рублей и для Хозяйственнаго Комитета дома Военнаго Министерства также на 720 рублей.

29247.—Іюня 3. Высочайше утвержденное положеніе Военнаго Совѣта (Собр. Узак. 1907 г. Декабря 14, отд. I, ст. 1456).—*Объ измѣненіи и дополненіи существующаго Положенія объ Офицерской Артиллерійской Школѣ.*

Высочайше утвержденнымъ, 3 Іюня 1907 года, положеніемъ Военнаго Совѣта постановлено:

I. Въ измѣненіе и дополненіе существующаго Положенія объ Офицерской Артиллерійской Школѣ, опредѣлить:

1) Офицерская Артиллерійская Школа стрѣльбы имѣетъ назначеніемъ:

а) подготовленіе артиллерійскихъ Капитановъ и штабъ-офицеровъ теоретическимъ и практическимъ путемъ къ боевому употребленію батарей и группы батарей;

б) развитіе и совершенствованіе въ артиллеріи искусства стрѣльбы, въ связи съ маневрированіемъ, и установленіе правильныхъ взглядовъ на цѣлесообразное примѣненіе артиллерійскаго огня въ бою, и

29247

в) выработку способовъ веденія подготовительныхъ къ стрѣльбѣ и маневрированію упражненій и правильныхъ пріемовъ обученія.

2) Въ пѣшей батареѣ содержатся — запряженными: 6 скорострѣльныхъ полевыхъ орудій и 3 ящика; незапряженными: 2 скороетрѣльныхъ полевыхъ орудія, 5 ящиковъ, 4 горныхъ скорострѣльныхъ орудія, 2 скорострѣльныхъ полевыхъ гаубицы, 8 легкихъ орудій съ 4 зарядными ящиками и походная кухня облегченнаго типа.

Въ конной — запряженными: 6 конныхъ скорострѣльныхъ орудій и 2 ящика и, сверхъ того, незапряженными: 4 ящика, 6 конныхъ орудій съ 2 зарядными ящиками, 2 конно-горныхъ орудія и походная кухня облегченнаго типа.

3) Завѣдывающій учебнымъ полемъ избирается Начальникомъ Школы изъ офицеровъ, окончившихъ курсъ Михайловской Артиллерійской Академіи, и утверждается въ должности Высочайшимъ приказомъ.

4) Помощникъ Завѣдывающаго учебнымъ полемъ непосредственно подчиняется Завѣдывающему полемъ и исполняетъ его порученія какъ по отношенію къ оборудованію поля стрѣльбы, такъ и по завѣдыванію прочими дѣлами и предметами учебной части.

5) Для подготовки фейерверкеровъ для батарей Школы, при ней состоитъ учебная команда и организуются курсы сверхсрочныхъ нижнихъ чиновъ, на общихъ основаніяхъ съ частями артиллеріи, и Коммисія для испытанія писарей на право удостоенія ихъ въ военное время званіемъ заурядъ-чиновника.

6) Перемѣнный составъ Школы образуютъ:

а) старшіе по списку Капитаны частей гвардейской и полевой артиллеріи и Есаулы казачьей артиллеріи, изъ числа удостоенныхъ на должность Командировъ батарей;

б) только что произведенные Капитаны частей гвардейской и полевой артиллеріи и Есаулы казачьей артиллеріи, изъ числа удостаиваемыхъ на должности Командировъ батарей;

в) штабъ-офицеры частей какъ регулярной гвардейской и полевой, такъ и казачьей артиллеріи, изъ числа Батарейныхъ Командировъ, прокомандовавшихъ батареями не менѣе трехъ лѣтъ и удостоенныхъ на должности Командировъ дивизіоновъ.

7) Численное отношеніе между старшими и младшими Капитанами, командируемыми въ Школу, на каждый курсъ устанавливается Главнымъ Артиллерійскимъ Управленіемъ съ такимъ расчетомъ, чтобы Командирами батарей назначались успѣшно окончившіе Школу Капитаны.

8) Увольненіе обучающихся офицеровъ въ отпускъ допускается лишь по самымъ уважительнымъ причинамъ, на срокъ не свыше 28 дней. Офицеры перемѣннаго состава, рапортующіеся больными болѣе 28 дней, въ сложности, за время пребыванія ихъ въ Школѣ, или имѣющіе необходимость воспользоваться отпускомъ въ сложности болѣе, чѣмъ на 28 дней, за тотъ же періодъ, а равно обнаружившіе нерадѣніе къ исполненію служебныхъ обязанностей, отчисляются отъ Школы.

Отчисленіе производится съ разрѣшенія Генералъ-Инспектора артиллеріи.

9) Учебный Комитетъ состоитъ, подъ предсѣдательствомъ Начальника Школы, изъ Помощника Начальника Школы, Командировъ батарей Школы, Штабъ-Офицеровъ, завѣдывающихъ обучающимися офицерами, Завѣдывающаго учебнымъ полемъ и его Помощника, Преподавателей и Руководителей практическихъ занятій. Обязанности Правителя дѣлъ Учебнаго Комитета возлагаются на Завѣдывающаго учебнымъ полемъ, дѣлопроизводство же въ Комитетѣ на его Помощника.

10) Для повѣрки правильности постановки всѣхъ курсовъ преподаванія, равно и практическихъ занятій, Генералъ-Инспекторъ артиллеріи командируетъ въ Школу, по мѣрѣ надобности, въ разные періоды курса, одного изъ состоящихъ въ его распоряженіи генераловъ или штабъ-офицеровъ. Командируемый руководствуется при выполненіи возложеннаго на него порученія указаніями, полученными отъ Генералъ-Инспектора артиллеріи. По окончаніи возложеннаго на него порученія, онъ докладываетъ Генералъ-Инспектору собранныя имъ свѣдѣнія.

Примѣчаніе. Командируемое лицо для успѣшнаго выполненія возложеннаго на него порученія получаетъ всѣ необходимыя для него свѣдѣнія отъ Начальника Школы, его Помощника или Руководителей. Онъ присутствуетъ на всѣхъ очередныхъ занятіяхъ, на которыхъ сочтетъ нужнымъ, а также на засѣданіяхъ Учебнаго Комитета.

11) Для ознакомленія съ дѣятельностью Школы и выясненія, насколько ея работа отвѣчаетъ боевымъ требованіямъ, ежегодно, примѣрно въ концѣ Іюля, по распоряженію Военнаго Министра назначается Коммисія, состоящая изъ генераловъ или штабъ-офицеровъ пѣхоты, кавалеріи, артиллеріи и Генеральнаго Штаба. Эта Коммисія командируется

29248 на 10 дней. Въ этотъ періодъ она присутствуетъ на всѣхъ очередныхъ занятіяхъ съ офицерами перемѣннаго состава и разсматриваетъ всѣ практическія годовыя работы офицеровъ.

12) Свое заключеніе о дѣятельности Школы Комиссія доноситъ Военному Министру, сообщая копію этого донесенія Начальнику Школы, который представляетъ эту копію со своимъ объясненіемъ Генералъ-Инспектору артиллеріи.

13) Всѣ нижніе чины, командируемые въ Школу съ офицерами, передъ отправленіемъ удовлетворяются въ своихъ частяхъ, сверхъ предметовъ, поименованныхъ въ вѣдомости, приложенной къ приказу по военному вѣдомству 1906 года, № 208, также и амуничными деньгами; пересылка этихъ денегъ по почтѣ, или инымъ способомъ, также какъ и вещей, не допускается.

14) Познанія офицеровъ полеваго и крѣпостнаго отдѣловъ Офицерской Артиллерійской Школы отмѣтками не оцѣниваются. Успѣшность прохожденія теоретическаго и практическаго курсовъ Школы опредѣляется въ теченіе всего курса въ періодическихъ засѣданіяхъ Учебнаго Комитета, на основаніи заключеній, даваемыхъ Руководителями офицеровъ перемѣннаго состава Школы. По окончаніи курса командированные офицеры дѣлятся Учебнымъ Комитетомъ Школы на: «успѣшно окончившихъ Школу» и на «неуспѣшно окончившихъ Школу».

15) Бытность офицеровъ въ Офицерской Артиллерійской Школѣ означается въ послужныхъ спискахъ офицеровъ съ аттестаціею объ окончаніи курса:

а) для успѣшно окончившихъ курсъ Школы: «окончилъ курсъ Школы въ такомъ-то году успѣшно»;

б) для неуспѣшно окончившихъ курсъ Школы: «окончилъ курсъ Школы въ такомъ-то году»;

в) для неокончившихъ курсъ Школы: «находился въ полевомъ (крѣпостномъ) отдѣлѣ Школы съ такого-то по такое-то число, но курса не окончилъ, по такой-то причинѣ (указывается причина неокончанія курса)».

16) Офицеры перемѣннаго состава, произведенные въ слѣдующіе чины и получившіе новыя назначенія во время состоянія въ Школѣ и оставленные при ней для продолженія курса, удовлетворяются со дня назначенія и производства усиленнымъ жалованьемъ, квартирными, столовыми и суточными по новому чину и должности, причемъ столовыя выдаются на основаніяхъ, изложенныхъ въ пунктѣ 3 приказа по военному вѣдомству 1901 года за № 68. Капитаны, получившіе во время прохожденія курса Школы новыя назначенія безъ производства въ штабъ-офицерскій чинъ, удовлетворяются квартирными, согласно примѣчанія 2 къ I приложенію къ статьѣ 479 Устава о земскихъ повинностяхъ 1899 года.

17) Выдаваемое офицерамъ перемѣннаго состава по окончаніи курса пособіе—изъ третнаго не въ зачетъ жалованья, офицеры, произведенные въ Школѣ въ слѣдующіе чины, получаютъ по новымъ чинамъ.

18) Казенная прислуга офицеровъ перемѣннаго состава, а также командируемые для уборки лошадей нижніе чины, отправляются въ Школу и возвращаются изъ оной по предложеніямъ, выдаваемымъ для проѣзда по желѣзнымъ дорогамъ и водянымъ путямъ.

II. За установленіемъ вышеизложеннаго и для соотвѣтственной кодификаціи книги XV Свода Военныхъ Постановленій 1869 года, изд. 2, отмѣнить дѣйствіе:

а) статей 1, 3, 33, 41, 50, 52, 61, 71, 72 и 73 основнаго Положенія о полевомъ отдѣлѣ Офицерской Артиллерійской Школы, объявленнаго въ приказѣ по военному вѣдомству 1882 года, № 82, и редакцію нѣкоторыхъ изъ этихъ статей по приказу по военному вѣдомству 1884 года, № 165, 1900 года, № 113, и 1906 года, № 208, и

б) статьи 1 и пунктовъ *а* и *г* статьи 7 Положенія, объявленнаго при приказѣ по военному вѣдомству 1902 года, № 124.

29248.—Іюня 4. Высочайше утвержденное положеніе Адмиралтействъ-Совѣта (Собр. Узак. 1907 г. Октября 16, отд. I, ст. 1260).—*Объ измѣненіи положеній о довольствіи чиновъ морскаго вѣдомства.*

Адмиралтействъ-Совѣтъ, въ измѣненіе дѣйствующихъ положеній, по журналу 30 Мая 1907 года, № 4671, статья 39,627, постановилъ:

Офицеры и команды судовъ Балтійскаго флота, не назначенныхъ по программѣ въ заграничное плаваніе, въ случаѣ захода этихъ судовъ въ иностранные порты на срокъ не болѣе пяти сутокъ, удовлетворяются всѣми видами довольствія, какъ во внутреннемъ плаваніи.

Государь Императоръ, 4 Іюня 1907 года, означенное постановленіе Адмиралтействъ-Совѣта Высочайше утвердить соизволилъ.

29249.—Іюня 4. Высочайше утвержденное положеніе Адмиралтействъ-Совѣта (Собр. Узак. 1908 г. Сентября 19, отд. I, ст. 1237).— *О замѣнѣ отпуска суконныхъ рукавицъ для нижнихъ чиновъ — шерстяными перчатками и объ установленіи срока выслуги этимъ перчаткамъ.*

Адмиралтействъ-Совѣтъ, по журналу отъ 16 Мая 1907 года, № 4669, статья 39,609, одобрилъ, проектированные Коммисіею по установленію образцовъ, образцы и описаніе шерстяныхъ перчатокъ (*) для нижнихъ чиновъ морскихъ командъ, для замѣны этими перчатками нынѣ присвоенныхъ нижнимъ чинамъ суконныхъ рукавицъ, съ тѣмъ, чтобы означенныя перчатки отпускались на установленныхъ для суконныхъ рукавицъ основаніяхъ, но срокомъ не на 3, а на два года.

Государь Императоръ, въ 4-й день Іюня 1907 года, положеніе Адмиралтействъ-Совѣта Высочайше утвердить соизволилъ.

29250.—Іюня 4. Высочайше утвержденное положеніе Адмиралтействъ-Совѣта (Собр. Узак. 1908 г. Сентября 19, отд. I, ст. 1239).— *Объ отпускѣ, въ видѣ опыта, на два года на вещи обмундированія нижнихъ чиновъ морскихъ командъ и школы юнговъ при Гвардейскомъ экипажѣ новыхъ суконъ.*

Адмиралтействъ-Совѣтъ, по журналу отъ 16 Мая 1907 года, № 4669, статья 39,612, одобрилъ, проектированные Коммисіею по установленію образцовъ, инструкцію для испытанія прочности окраски суконъ и описаніе суконъ (означенная инструкція и описаніе прил. къ прик. по морск. вѣд. 25 Іюня 1907 г., № 152), а также образцы:

А. Чернаго неворсованнаго сукна, для замѣны имъ нынѣ существующихъ образцовъ:

1. Сукна гвардейскаго темно-зеленаго ворсованнаго, употребляемаго (согласно описанію вещей обмундированія, имѣющемуся на страницахъ 203—260 кн. XIII Свода Морск. Пост., по Прод. 1892 г.) на шитье:

а) мундировъ для нижнихъ чиновъ Морскаго Корпуса, фельдшеровъ и инвалидовъ морскаго вѣдомства,

б) суконныхъ брюкъ для нижнихъ чиновъ Гвардейскаго и флотскихъ экипажей, а также командъ Морскаго Корпуса и Морскаго Инженернаго Училища Императора Николая I, и инвалидовъ,

в) суконныхъ куртокъ и брюкъ школы юнговъ при Гвардейскомъ экипажѣ, 29249

г) пальто изъ темно-зеленаго гвардейскаго сукна, на урсовой подкладкѣ,—для нижнихъ чиновъ флотскихъ экипажей и командъ Морскаго Корпуса и Морскаго Инженернаго Училища Императора Николая I, и 29250 29251

д) наушниковъ и галстуковъ для всѣхъ нижнихъ чиновъ морскаго вѣдомства.

2. Сукна гвардейскаго темно-зеленаго неворсованнаго для погонъ нижнихъ чиновъ флотскихъ экипажей и командъ и Морскаго Инженернаго Училища Императора Николая I (за исключеніемъ Гвардейскаго экипажа и Морскаго Корпуса).

3. Сукна гвардейскаго, особаго образца, для мундировъ нижнихъ чиновъ Гвардейскаго экипажа;—и

Б. Темно-сѣраго сукна — для шинелей, а также верблюжьяго сукна для башлыковъ и одѣялъ (болѣе лучшаго качества, чѣмъ нынѣ употребляемыя сукна для этихъ вещей).

Кромѣ сего, Адмиралтействъ-Совѣтъ, по тому же журналу, утвердилъ образецъ и описаніе темно-синяго сукна для куртокъ воспитанниковъ фельдшерскихъ школъ морскаго вѣдомства и музыкальной школы Балтійскаго флота, согласно тому образцу сукна, изъ котораго изготовлены Высочайше утвержденные образцы таковыхъ куртокъ.

Образцы, описаніе и инструкцію для испытанія суконъ: чернаго, темно-сѣраго и верблюжьяго для вещей обмундированія нижнихъ чиновъ морскихъ командъ и школы юнговъ при Гвардейскомъ экипажѣ — Адмиралтействъ-Совѣтъ, съ Высочайшаго соизволенія, воспослѣдовавшаго въ 4-й день Іюня 1907 года, утвердилъ на двухгодичный срокъ.

29251.—Іюня 5. Именной Высочайшій указъ, данный Сенату (Собр. Узак. 1907 г. Іюня 15, отд. I, ст. 861).—*О предоставленіи Владимірскому Губернатору, въ видѣ временной мѣры, издавать для жителей Владимірскаго, Вязниковскаго, Гороховецкаго, Меленковскаго, Переславль-Залѣсскаго, Судогодскаго и Суздальскаго уѣздовъ ввѣренной ему губерніи обязательныя постановленія по предметамъ, относящимся къ предупрежденію нарушенія государственнаго порядка и общественной безопасности.*

Разсмотрѣвъ представленный Намъ особый журналъ Совѣта Министровъ и соглашаясь съ заключеніемъ Совѣта о необходимости принятія особыхъ мѣръ для обезпеченія порядка и спокойствія въ

(*) Прил. къ прик. по морск. вѣд. 18 Іюня 1907 г., № 144.

29252 Владимірскомъ, Вязниковскомъ, Гороховецкомъ, Меленковскомъ, Переславль-Залѣсскомъ, Судогодскомъ и Суздальскомъ уѣздахъ, Владимірской губерніи, повелѣваемъ: 1) предоставить Владимірскому Губернатору, въ видѣ временной мѣры, срокомъ на одинъ годъ: *а)* издавать для жителей названныхъ уѣздовъ ввѣренной ему губерніи обязательныя постановленія по предметамъ, относящимся къ предупрежденію нарушенія государственнаго порядка и общественной безопасности; *б)* устанавливать за нарушеніе таковыхъ обязательныхъ постановленій взысканія, не превышающія трехмѣсячнаго ареста или денежнаго штрафа въ пятьсотъ рублей, и *в)* разрѣшать въ административномъ порядкѣ дѣла о нарушеніяхъ изданныхъ имъ, согласно пункту *а*, обязательныхъ постановленій и 2) предоставить Министру Внутреннихъ Дѣлъ о приведеніи означенной мѣры въ исполненіе сдѣлать распоряженіе по телеграфу.

Правительствующій Сенатъ не оставить учинить къ исполненію сего надлежащія распоряженія.

На подлинномъ Собственною Его Императорскаго Величества рукою подписано:

«*НИКОЛАЙ*».

Въ Петергофѣ.
5 Іюня 1907 года.

Скрѣпилъ: Предсѣдатель Совѣта Министровъ
Столыпинъ.

29252. — Іюня $^{5}/_{18}$. Высочайшее постановленіе по Великому Княжеству Финляндскому (Сборн. Постан. Вел. Кн. Финл. 1907 г., № 23, стр. 1). — *Объ учрежденіи Гидрографическаго Бюро при Главномъ Управленіи Дорожныхъ и Водяныхъ Сооруженій.*

Государь Императоръ, по всеподданнѣйшему представленію Императорскаго Финляндскаго Сената, въ присутствіи Своемъ въ Петергофѣ, 5 (18) Іюня 1907 года, Высочайше соизволилъ утвердить нижеслѣдующее постановленіе.

§ 1.

При Главномъ Управленіи Дорожныхъ и Водяныхъ Сооруженій учреждается Гидрографическое Бюро, которое подчиняется названному Управленію и имѣетъ цѣлью производить гидрографическія изслѣдованія и вообще вѣдать дѣлами, касающимися гидрографіи края.

§ 2.

Работы производятся въ Бюро Завѣдывающимъ, Ассистентомъ и необходимымъ числомъ чертежниковъ и счетчиковъ.

§ 3.

Завѣдывающій и Ассистентъ назначаются на службу въ порядкѣ, установленномъ относительно инженеровъ Главнаго Управленія Дорожныхъ и Водяныхъ Сооруженій.

Чертежники и счетчики опредѣляются на службу Завѣдывающимъ.

Для занятія должности Завѣдывающаго требуется окончаніе съ отличнымъ успѣхомъ полнаго курса инженернаго отдѣленія Политехническаго Института въ Гельсингфорсѣ или другаго Политехническаго Института съ соотвѣтствующею учебною программою и, кромѣ того, особо засвидѣтельствованная научная подготовка по математикѣ и гидравликѣ.

Отъ Ассистента требуется окончаніе полнаго курса инженернаго отдѣленія Политехническаго Института въ Гельсингфорсѣ или другаго Политехническаго Института съ соотвѣтствующею программою.

§ 4.

Завѣдывающему причитается въ годъ: жалованья 4.000 марокъ и содержанія, не входящаго въ расчетъ пенсіи, 3.500 марокъ, а Ассистенту — жалованья 3.000 марокъ и содержанія, не входящаго въ расчетъ пенсіи, 2.000 марокъ; кромѣ того, обоимъ, по безпорочномъ прослуженіи въ должности пяти, десяти и пятнадцати лѣтъ, полагается добавочное жалованье въ размѣрѣ 500 марокъ каждый разъ.

Расходы по содержанію чертежниковъ и счетчиковъ и остальныя издержки по Бюро покрываются, по особому спеціальному штату, изъ значащагося по штату Главнаго Управленія Дорожныхъ и Водяныхъ Сооруженій кредита на производство работъ по дорожнымъ и водянымъ сооруженіямъ.

§ 5.

Завѣдывающій и Ассистентъ пользуются правомъ на полученіе пенсіи при выходѣ въ отставку, на установленныхъ для инженеровъ Главнаго Управленія Дорожныхъ и Водяныхъ Сооруженій основаніяхъ, а также правомъ участія въ вдовьей и сиротской кассѣ чиновъ военнаго вѣдомства.

§ 6.

Должность Завѣдывающаго числится въ восьмомъ, а должность Ассистента въ девятомъ классѣ по Табели о рангахъ.

Вознагражденіе за поѣздки по дѣламъ службы полагается: Завѣдывающему по седьмому, а Ассистенту по восьмому классу дѣйствующаго Путеваго Регламента.

29253.—Іюня $^{5}/_{18}$. Высочайшее постановленіе по Великому Княжеству Финляндскому (Сборн. Постан. Вел. Кн. Финл. 1907 г., № 23, стр. 3).—*Объ упраздненіи должности Канцеляриста и учрежденіи должности Помощника Секретаря въ Главномъ Управленіи Лоцманскаго и Маячнаго Вѣдомства.*

Государь Императоръ, по всеподданнѣйшему представленію Императорскаго Финляндскаго Сената, въ присутствіи Своемъ въ Петергофѣ, 5 (18) Іюня 1907 года, въ измѣненіе Высочайшаго Устава для лоцманскаго и маячнаго вѣдомства въ Финляндіи, отъ 9 Мая 1870 года (н. ст.), и Высочайшаго объявленія о новомъ штатѣ содержанія и расходовъ по лоцманскому вѣдомству, отъ 3 Мая 1888 года (н. ст.), Высочайше повелѣть соизволилъ слѣдующее:

1. Положенная по штату Главнаго Управленія Лоцманскаго и Маячнаго Вѣдомства должность Канцеляриста упраздняется и взамѣнъ сего на службу при названномъ Главномъ Управленіи опредѣляется Помощникъ Секретаря, который обязанъ, по ближайшему указанію Лоцъ-Директора и подъ личною отвѣтственностью, участвовать въ исполненіи возложенныхъ на Секретаря, согласно вышеупомянутому Высочайшему Уставу, обязанностей и, въ случаѣ его отсутствія, отправлять обязанности Секретаря безъ особаго о томъ предписанія.

2. Чиновникъ этотъ назначается Сенатомъ изъ лицъ, выдержавшихъ юридическій или высшій административный экзаменъ, по истеченіи объявленнаго въ установленномъ порядкѣ 56-ти-дневнаго срока соисканія и по представленіи Главнымъ Управленіемъ Лоцманскаго и Маячнаго Вѣдомства составленнаго имъ кандидатскаго списка.

3. Помощнику Секретаря присваивается въ годъ: 3.000 марокъ жалованья и 2.000 марокъ содержанія, не входящаго въ расчетъ пенсіи, а также добавочное содержаніе въ размѣрѣ 400 марокъ, за безпорочную выслугу въ означенной должности пяти и десяти лѣтъ.

4. Помощникъ Секретаря пользуется вознагражденіемъ за служебныя поѣздки по седьмому классу дѣйствующаго Путеваго Регламента; при выходѣ въ отставку ему причитается пенсія на установленныхъ для чиновъ гражданскаго вѣдомства общихъ основаніяхъ; кромѣ того, ему предоставляется право участія въ вдовьей и сиротской кассѣ чиновъ военнаго вѣдомства. 29253 29254 29255

5. Помощникъ Секретаря числится въ девятомъ классѣ по дѣйствующей Табели о рангахъ.

29254.—Іюня 6. Именной Высочайшій указъ, данный Сенату (Собр. Узак. 1907 г. Іюня 15, отд. I, ст. 862).—*О продленіи срока дѣйствія введеннаго въ городѣ Москвѣ и Московской губерніи положенія чрезвычайной охраны.*

Разсмотрѣвъ представленный Намъ особый журналъ Совѣта Министровъ и соглашаясь съ заключеніемъ Совѣта о необходимости, въ видахъ поддержанія государственнаго порядка и общественной безопасности въ городѣ Москвѣ и Московской губерніи, дальнѣйшаго оставленія ихъ на исключительномъ положеніи, повелѣваемъ: 1) продлить срокъ дѣйствія введеннаго въ названныхъ городѣ и губерніи положенія чрезвычайной охраны еще на шесть мѣсяцевъ, а именно по 7 Декабря 1907 года, съ сохраненіемъ правъ Главноначальствующаго въ отношеніи этихъ мѣстностей за Московскимъ Генералъ-Губернаторомъ, а въ случаѣ его отсутствія—за Московскими Градоначальникомъ и Губернаторомъ, по принадлежности, и 2) предоставить Министру Внутреннихъ Дѣлъ о приведеніи означенной мѣры въ исполненіе сдѣлать распоряженіе по телеграфу.

Правительствующій Сенатъ не оставитъ учинить къ исполненію сего надлежащія распоряженія.

На подлинномъ Собственною Его Императорскаго Величества рукою подписано:

«*НИКОЛАЙ*».

Въ Петергофѣ.
6 Іюня 1907 года.

Скрѣпилъ: Предсѣдатель Совѣта Министровъ
Столыпинъ.

29255.—Іюня 7. Именной Высочайшій указъ, данный Сенату (Собр. Узак. 1907 г. Іюня 15, отд. I, ст. 863).—*Объ отчужденіи участка земли въ Черноморской губерніи и Сухумскомъ округѣ подъ Черноморское шоссе.*

Разсмотрѣвъ положеніе Особаго въ Государственномъ Совѣтѣ Присутствія объ отчужденіи до семи-

сотъ сорока десятинъ земли въ Черноморской губерніи и Сухумскомъ округѣ, занятыхъ подъ Черноморское (Новороссійско-Сухумское) шоссе, повелѣваемъ: сдѣлать надлежащія по изъясненному предмету распоряженія и въ вознагражденіи владѣльцевъ поступить на основаніи общихъ узаконеній объ имуществахъ, отчуждаемыхъ по распоряженію Правительства.

29256
29257
29258

Правительствующій Сенатъ къ исполненію сего не оставитъ учинить надлежащее распоряженіе.

На подлинномъ Собственною Его Императорскаго Величества рукою подписано:

«*НИКОЛАЙ*».

Въ Петергофѣ.
7 Іюня 1907 года.

Скрѣпилъ: Государственный Секретарь
Баронъ Икскуль.

29256. — Іюня 7. Именной Высочайшій указъ, данный Сенату (Собр. Узак. 1907 г. Іюня 15, отд. I, ст. 864).— *Объ отчужденіи участка земли подъ устройство Черноморскаго шоссе изъ состава имѣнія Его Императорскаго Величества «Дагомысъ».*

Подъ устройство Черноморскаго (Новороссійско-Сухумскаго) шоссе оказалось необходимымъ занять двадцать шесть десятинъ одну тысячу шестьсотъ одиннадцать квадратныхъ саженъ и пятьсотъ шестьдесятъ пять тысячныхъ земли изъ состава Нашего имѣнія «Дагомысъ». Вслѣдствіе сего, разсмотрѣвъ положеніе по этому дѣлу Особаго въ Государственномъ Совѣтѣ Присутствія, повелѣваемъ: сдѣлать надлежащія распоряженія къ предоставленію означенной земли въ безсрочное пользованіе подъ шоссе на все время потребности въ оной, на основаніи общихъ узаконеній объ имуществахъ, отчуждаемыхъ по распоряженію Правительства.

Правительствующій Сенатъ къ исполненію сего не оставитъ учинить надлежащее распоряженіе.

На подлинномъ Собственною Его Императорскаго Величества рукою подписано:

«*НИКОЛАЙ*».

Въ Петергофѣ.
7 Іюня 1907 года.

Скрѣпилъ: Государственный Секретарь
Баронъ Икскуль.

29257. — Іюня 7. Именной Высочайшій указъ, данный Сенату (Собр. Узак. 1907 г. Іюня 15, отд. I, ст. 865).— *Объ отчужденіи участка земли для расширенія Большой Грузинской улицы въ городѣ Москвѣ.*

Для расширенія Большой Грузинской улицы въ городѣ Москвѣ оказалось необходимымъ занять земельный, съ принадлежностями, участокъ Александровскаго пріюта, состоящаго въ вѣдѣніи Московскаго Попечительства о бѣдныхъ духовнаго званія, пространствомъ въ восемьдесятъ семь квадратныхъ саженъ и двадцать сотыхъ. Вслѣдствіе сего, разсмотрѣвъ положеніе по этому дѣлу Особаго въ Государственномъ Совѣтѣ Присутствія, повелѣваемъ: сдѣлать надлежащія распоряженія къ отчужденію означеннаго имущества въ собственность города Москвы для указанной надобности и въ вознагражденіи за оное, изъ городскихъ средствъ, поступить на основаніи общихъ узаконеній объ имуществахъ, отчуждаемыхъ по распоряженію Правительства.

Правительствующій Сенатъ къ исполненію сего не оставитъ учинить надлежащее распоряженіе.

На подлинномъ Собственною Его Императорскаго Величества рукою подписано:

«*НИКОЛАЙ*».

Въ Петергофѣ.
7 Іюня 1907 года.

Скрѣпилъ: Государственный Секретарь
Баронъ Икскуль.

29258.—Іюня 7. Именной Высочайшій указъ, данный Сенату (Собр. Узак. 1907 г. Іюня 15, отд. I, ст. 866). — *Объ отчужденіи для проведенія Федоровской улицы въ городѣ Пинскѣ, Минской губерніи, участка земли.*

Для проведенія Федоровской улицы въ городѣ Пинскѣ, Минской губерніи, оказалось необходимымъ занять земельный участокъ наслѣдниковъ мѣщанина Ивана Васильевича Сахаревича, пространствомъ въ триста сорокъ пять квадратныхъ саженъ и семьдесятъ сотыхъ. Вслѣдствіе сего, разсмотрѣвъ положеніе по этому дѣлу Особаго въ Государственномъ Совѣтѣ Присутствія, повелѣваемъ: сдѣлать надлежащія распоряженія къ отчужденію означеннаго участка въ собственность города Пинска для указанной надобности и въ вознагражденіи за оный, изъ городскихъ средствъ, поступить на основаніи

общихъ узаконеній объ имуществахъ, отчуждаемыхъ по распоряженію Правительства.

Правительствующій Сенатъ къ исполненію сего не оставитъ учинить надлежащее распоряженіе.

На подлинномъ Собственною Его Императорскаго Величества рукою подписано:

«*НИКОЛАЙ*».

Въ Петергофѣ.
7 Іюня 1907 года.

Скрѣпилъ: Государственный Секретарь
Баронъ Икскуль.

29259.—Іюня 7. Именной Высочайшій указъ, данный Сенату (Собр. Узак. 1907 г. Іюня 15, отд. I, ст. 867).—*Объ отчужденіи для надобностей вѣдомства путей сообщенія участковъ земли въ городѣ Сандомирѣ, Радомской губерніи.*

Для окончательнаго оборудованія устраиваемой вѣдомствомъ путей сообщенія Сандомирской, на рѣкѣ Вислѣ, гавани оказалось необходимымъ занять въ городѣ Сандомирѣ, Радомской губерніи, изъ владѣнія разныхъ лицъ, триста восемьдесятъ четыре квадратныя сажени и двѣнадцать сотыхъ земли съ находящимися на ней строеніями. Вслѣдствіе сего, разсмотрѣвъ положеніе по этому дѣлу Особаго въ Государственномъ Совѣтѣ Присутствія, повелѣваемъ: сдѣлать надлежащія распоряженія къ отчужденію для указанной цѣли означенныхъ земель и въ вознагражденіи за оныя поступить на основаніи общихъ узаконеній объ имуществахъ, отчуждаемыхъ по распоряженію Правительства.

Правительствующій Сенатъ къ исполненію сего не оставитъ учинить надлежащее распоряженіе.

На подлинномъ Собственною Его Императорскаго Величества рукою подписано:

«*НИКОЛАЙ*».

Въ Петергофѣ.
7 Іюня 1907 года.

Скрѣпилъ: Государственный Секретарь
Баронъ Икскуль.

29260.—Іюня 8. Именной Высочайшій указъ, данный Министру Финансовъ (Собр. Узак. 1907 г. Іюня 15, отд. 1, ст. 868).—*О выпускѣ 4% ренты на нарицательный капиталъ пятьдесятъ милліоновъ рублей.*

Для безпрепятственнаго производства обыкновенныхъ и чрезвычайныхъ расходовъ 1907 года, въ томъ числѣ издержекъ по оказанію продовольственной помощи пострадавшему отъ неурожая населенію, признали Мы за благо, согласно положенію Совѣта Министровъ и на основаніи статьи 118 Основныхъ Государственныхъ Законовъ, подкрѣпить средства государственнаго казначейства путемъ совершенія внутренняго государственнаго займа. 29259 29260 29261

Въ сихъ видахъ, по соображеніи Комитетомъ Финансовъ въ силу статьи 3 Именнаго указа Нашего 28 Марта 1906 года (27632) времени и условій совершенія сего займа, повелѣваемъ:

Выпустить въ порядкѣ и постепенности, вами опредѣляемыхъ, государственную 4% ренту на нарицательный капиталъ пятьдесятъ милліоновъ рублей, на основаніяхъ, изложенныхъ въ Высочайшемъ указѣ 8 Апрѣля 1894 года (10503) и въ узаконеніяхъ, послѣдовавшихъ въ развитіе онаго.

На подлинномъ Собственною Его Императорскаго Величества рукою подписано:

«*НИКОЛАЙ*».

Въ Петергофѣ.
8 Іюня 1907 года.

Скрѣпилъ: Министръ Финансовъ *Коковцовъ.*

29261.—Іюня 8. Высочайше утвержденное положеніе Военнаго Совѣта (Собр. Узак. 1907 г. Декабря 14, отд. I, ст. 1457).—*О мѣрахъ къ урегулированію ежегодныхъ выпусковъ казаковъ изъ военныхъ, спеціальныхъ и Юнкерскихъ Училищъ.*

Высочайше утвержденнымъ, 8 Іюня 1907 года, положеніемъ Военнаго Совѣта постановлено:

Въ измѣненіе дѣйствующихъ законоположеній относительно пріема и выпуска на службу изъ военныхъ, спеціальныхъ и неказачьихъ Юнкерскихъ Училищъ лицъ, принадлежащихъ къ войсковому сословію казачьихъ войскъ, установить нижеслѣдующій порядокъ:

1) Пріемъ въ военныя и спеціальныя Училища лицъ казачьяго сословія, оканчивающихъ Кадетскіе Корпуса, производить на общемъ основаніи, причемъ временно, впредь до увеличенія числа инженерныхъ и артиллерійскихъ Училищъ, или значительнаго расширенія существующихъ Училищъ, изъ указанныхъ лицъ, обязанныхъ по окончаніи курса этихъ Училищъ отслуживать въ своемъ войскѣ (п. 4), принимать ежегодно: въ Инженерное Училище — 6, а въ Артиллерійскія Училища—28.

29262 **29263** 2) Сверхъ указаннаго числа лицъ въ названныя Училища могутъ поступать, безъ ограниченія числа, лица казачьяго сословія, получившія разрѣшеніе отбывать службу внѣ своего войска, въ соотвѣтствующихъ спеціальности регулярныхъ войскахъ (п. 6), если выполнятъ требуемыя для поступленія условія.

3) Указанное въ пунктѣ 1 число вакансій предоставляется лицамъ казачьяго сословія, оканчивающимъ Кадетскіе Корпуса, независимо отъ средняго балла, полученнаго на выпускномъ изъ Корпуса экзаменѣ, лишь бы они удовлетворяли общимъ условіямъ поступленія въ Инженерное и Артиллерійскія Училища.

4) Производить принадлежащихъ къ казачьему сословію юнкеровъ военныхъ и спеціальныхъ Училищъ въ офицеры на одинаковыхъ основаніяхъ съ прочими юнкерами этихъ Училищъ, причемъ назначать ихъ на службу въ свои войска съ обязательствомъ прослужить въ этихъ войскахъ по 1½ года за каждый проведенный въ Училищѣ учебный годъ.

Въ случаѣ неимѣнія свободныхъ вакансій въ строевыхъ казачьихъ частяхъ, служба въ коихъ соотвѣтствуетъ полученной юнкерами учебной подготовкѣ въ военныхъ и спеціальныхъ Училищахъ, такіе юнкера назначаются въ конныя и пѣшія части своихъ войскъ, хотя бы и сверхъ комплекта.

По прослуженія установленныхъ за обученіе сроковъ названныя лица могутъ поступать на службу внѣ своего войска и переводиться въ соотвѣтствующія ихъ спеціальности регулярныя строевыя части и учрежденія.

5) Поступающихъ въ Военныя Академіи лицъ допускать въ нихъ и ранѣе указаннаго въ пунктѣ 4 обязательнаго срока службы въ своихъ войскахъ, причемъ время пребыванія въ Академіи зачитывать въ обязательный срокъ выслуги своему войску.

Не оканчивающіе академическаго курса возвращаются для дослуживанія въ своихъ войскахъ обязательнаго срока (п. 4) лишь въ томъ случаѣ, если до выхода изъ Академіи они этого срока не отслужили.

6) Выпускать въ исключительныхъ случаяхъ лицъ, войсковыми стипендіями не пользовавшихся, на службу и въ регулярныя войска или въ строевыя части другихъ казачьихъ войскъ, съ согласія, каждый разъ, на это своего войсковаго начальства, причемъ это согласіе должно быть дано передъ поступленіемъ въ Училище.

7) Въ случаѣ возвращенія войску бывшими войсковыми стипендіатами затраченной на ихъ образованіе изъ войсковыхъ капиталовъ суммы, принимать ихъ въ Училища и выпускать на службу офицерами на одинаковыхъ основаніяхъ съ лицами, войсковыми стипендіями не пользовавшимися (п. 6).

8) Допускать малолѣтковъ казачьяго сословія и казаковъ приготовительнаго разряда въ неказачьи Юнкерскія Училища, безъ испрошенія особаго на то разрѣшенія войсковыхъ начальствъ.

По окончаніи курса этихъ Училищъ, назначать означенныхъ лицъ на службу въ строевыя части своихъ казачьихъ войскъ лишь на имѣющіяся вакансіи и съ согласія или по требованію подлежащихъ Наказныхъ Атамановъ. Всѣхъ же остальныхъ выпускать въ офицеры въ регулярныя части.

9) Примѣнить настоящія правила лишь къ тѣмъ лицамъ, которыя поступятъ въ военныя, спеціальныя и неказачьи Юнкерскія Училища послѣ изданія настоящаго закона.

29262.—Іюня 8. Высочайшее повелѣніе, объявленное Министромъ Народнаго Просвѣщенія (Собр. Узак. 1907 г. Сентября 24, отд. I, ст. 1168).—*О присвоеніи открытому въ городѣ Кіевѣ на средства мѣстнаго городскаго общества 1-му четырехклассному городскому училищу Имени Его Императорскаго Высочества, Государя Наслѣдника Цесаревича и Великаго Князя Алексѣя Николаевича.*

Государь Императоръ, по всеподданнѣйшему докладу Министра Народнаго Просвѣщенія, въ 8-й день Іюня 1907 года, Высочайше соизволилъ на присвоеніе открытому на средства мѣстнаго городскаго общества 1-му четырехклассному городскому, по Положенію 31 Мая 1872 года (50909), училищу въ городѣ Кіевѣ, Имени Его Императорскаго Высочества, Государя Наслѣдника Цесаревича и Великаго Князя Алексѣя Николаевича.

29265.—Іюня 8. Высочайшее повелѣніе, объявленное Министромъ Народнаго Просвѣщенія (Собр. Узак. 1907 г. Сентября 24, отд. I, ст. 1169).—*О присвоеніи Благодатовскому двухклассному училищу Министерства Народнаго Просвѣщенія, Маріупольскаго уѣзда, Екатеринославской губерніи, Имени Его Императорскаго Высочества, Государя Наслѣдника Цесаревича и Великаго Князя Алексѣя Николаевича.*

Государь Императоръ, по всеподданнѣйшему докладу Министра Народнаго Просвѣщенія, въ 8-й день Іюня 1907 года, Высочайше соизволилъ

на присвоеніе Благодатовскому двухклассному училищу Министерства Народнаго Просвѣщенія, Маріупольскаго уѣзда, Екатеринославской губерніи, Имени Его Императорскаго Высочества, Государя Наслѣдника Цесаревича и Великаго Князя Алексѣя Николаевича.

29264.—Іюня 9. Именной Высочайшій указъ, данный Сенату (Собр. Узак. 1907 г. Іюня 22, отд. I, ст. 877).—*Объ утвержденіи штата Нерчинскаго Отдѣленія Кассы Министерства Императорскаго Двора.*

Утвердивъ прилагаемый при семъ штатъ Нерчинскаго Отдѣленія Кассы Министерства Императорскаго Двора, взамѣнъ существующаго временнаго штата сего Отдѣленія, повелѣваемъ: ввести вышеупомянутый штатъ въ дѣйствіе съ 1 Іюля сего года.

Правительствующій Сенатъ къ исполненію сего не оставитъ сдѣлать надлежащее, въ чемъ слѣдуетъ, распоряженіе.

На подлинномъ Собственною Его Императорскаго Величества рукою подписано:

«*НИКОЛАЙ*».

Петергофъ.
9 Іюня 1907 года.

Скрѣпилъ: Министръ Императорскаго Двора
Баронъ Фредериксъ.

(Штатъ см. въ концѣ Тома.)

29265.—Іюня 9. Высочайше утвержденное положеніе Совѣта Министровъ (Собр. Узак. 1907 г. Іюля 3, отд. I, ст. 903).—*Объ учрежденіи Коммисій по оцѣнкѣ нефтяныхъ промысловъ и нефтеобрабатывающихъ заводовъ.*

Вслѣдствіе представленія Министра Финансовъ въ Совѣтъ Министровъ объ учрежденіи Коммисій по оцѣнкѣ нефтяныхъ промысловъ и нефтеобрабатывающихъ заводовъ воспослѣдовало Высочайше утвержденное, 9 Іюня 1907 года, положеніе Совѣта Министровъ, коимъ въ видѣ временной мѣры постановлено:

«Въ отношеніи порядка пріема отъ владѣльцевъ и арендаторовъ нефтяныхъ промысловъ и складовъ и нефтеобрабатывающихъ заводовъ процентныхъ бумагъ, биржевая цѣна которыхъ ниже цѣны, назначенной для пріема этихъ бумагъ въ обезпеченіе акциза съ табаку, постановить, въ видѣ временной, впредь до законодательнаго разрѣшенія сего вопроса, мѣры, нижеслѣдующія правила:

1) Нефтепромышленникъ, предъявляющій въ залогъ по обезпеченію слѣдующаго съ него за нефтяные продукты акциза процентныя бумаги, обязанъ представить свидѣтельство объ оцѣнкѣ принадлежащаго ему или арендуемаго имъ промысла, склада или завода.

2) Оцѣночное свидѣтельство выдается Окружнымъ Акцизнымъ Управленіемъ по мѣстонахожденію промысла, склада или завода, на основаніи акта особой Коммисіи для оцѣнки этихъ предпріятій.

3) Коммисіи для оцѣнки нефтяныхъ промысловъ состоятъ, подъ предсѣдательствомъ мѣстнаго Окружнаго Акцизнаго Надзирателя, въ Бакинскомъ раіонѣ: изъ акцизнаго чиновника, по назначенію Управляющаго акцизными сборами, Окружнаго Горнаго Инженера, двухъ представителей отъ нефтепромышленниковъ, по назначенію Совѣта Съѣзда Бакинскихъ нефтепромышленниковъ, и представителей Бакинской биржи, по назначенію ея Комитета, въ Грозненскомъ раіонѣ: изъ акцизнаго чиновника, по назначенію Управляющаго акцизными сборами, Окружнаго Горнаго Инженера и двухъ представителей отъ нефтепромышленниковъ, по назначенію Совѣта Съѣзда Грозненскихъ нефтепромышленниковъ.

4) Коммисіи для оцѣнки нефтеобрабатывающихъ заводовъ и нефтяныхъ складовъ состоятъ изъ двухъ акцизныхъ чиновниковъ, по назначенію Управляющаго акцизными сборами, представителя залогодателя, Городскаго Архитектора, Фабричнаго Инспектора и Члена Городской Управы. Предсѣдательство въ этой Коммисіи возлагается на старшаго по должности акцизнаго чиновника.

5) Нефтепромышленникъ, предпріятія котораго подвергаются оцѣнкѣ на основаніи сихъ правилъ, обязанъ представить въ мѣстное Окружное Акцизное Управленіе справку отъ Старшаго Нотаріуса о суммѣ обременяющихъ предпріятія долговъ по закладнымъ или о свободности отъ залога (Свода Зак. Т. XVI, ч. I, Пол. Нотар., изд. 1892 г., ст. 154, примѣч. 2).

6) Акцизныя Управленія принимаютъ отъ нефтепромышленниковъ процентныя бумаги лишь на такую сумму по цѣнамъ, назначеннымъ для пріема сихъ бумагъ въ обезпеченіе акциза съ табаку, разность между которой и биржевою стоимостью представленныхъ бумагъ не превышаетъ суммы, показанной въ свидѣтельствѣ объ оцѣнкѣ промысла, склада или завода».

29266 **29266.**—Іюня 9. Высочайше утвержденное положеніе Совѣта Министровъ (Собр. Узак. 1907 г. Августа 7, отд. I, ст. 1015).—*О разрѣшеніи пріема своекоштныхъ студентовъ въ Императорскій С.-Петербургскій Историко-Филологическій Институтъ.*

29267

Высочайше утвержденнымъ, въ 9-й день Іюня 1907 года, положеніемъ Совѣта Министровъ, на основаніи статьи 11 Основныхъ Государственныхъ Законовъ (Свода Зак. Т. I, ч. I, изд. 1906 г.), постановлено:

1. На первый курсъ Императорскаго С.-Петербургскаго Историко-Филологическаго Института допускается пріемъ, сверхъ казеннокоштныхъ студентовъ, также и своекоштныхъ, на слѣдующихъ условіяхъ: *а)* въ случаѣ недостатка казеннокоштныхъ вакансій для всѣхъ, ходатайствующихъ о поступленіи въ Институтъ и имѣющихъ на то право по конкурсу аттестатовъ или по результатамъ пріемныхъ испытаній, желающіе принимаются въ Институтъ по тому же конкурсу своекоштными и зачисляются кандидатами на казенное содержаніе; число своекоштныхъ студентовъ, при пріемѣ каждаго года, не должно превышать десяти; *б)* зачисленные кандидатами пользуются, со времени зачисленія, всѣми правами студентовъ Института, за исключеніемъ казеннаго содержанія; *в)* до пріема на казенное содержаніе своекоштные студенты имѣютъ право пользоваться отъ Института только безплатнымъ обученіемъ, учебными пособіями и книгами изъ фундаментальной библіотеки; *г)* принятіе своекоштныхъ студентовъ 1-го курса на казенное содержаніе производится не иначе, какъ на открывшіяся вакансіи и притомъ только въ два срока: въ началѣ учебнаго года до 15 Сентября,—по порядку зачисленія кандидатовъ на основаніи свидѣтельствъ о среднемъ образованіи, и въ началѣ втораго полугодія, на основаніи данныхъ о поведеніи каждаго кандидата, его исправности въ занятіяхъ и успѣхахъ, обнаруженныхъ на репетиціяхъ и домашнихъ чтеніяхъ. На основаніи тѣхъ же данныхъ и также въ два срока производится пріемъ кандидатовъ на казенное содержаніе и по истеченіи перваго года ихъ пребыванія въ Институтѣ, причемъ для пріема требуется непремѣнно переходъ на слѣдующій курсъ, полная исправность въ учебныхъ занятіяхъ и безупречное поведеніе, и *д)* своекоштные студенты 1-го курса, не принятые на казенное содержаніе въ началѣ учебнаго года, обязуются въ теченіе мѣсяца обзавестись форменнымъ платьемъ, установленнымъ для студентовъ Института.

2. Въ число взысканій, налагаемыхъ на казеннокоштныхъ студентовъ за неуспѣшность въ занятіяхъ и неодобрительное поведеніе, включается лишеніе казеннаго содержанія, въ видѣ мѣры, предшествующей увольненію или исключенію изъ Института. Означенное взысканіе примѣняется, по постановленію Конференціи и съ утвержденія Министра Народнаго Просвѣщенія: *а)* въ случаѣ невыдержанія переводныхъ экзаменовъ и оставленія на второй годъ на томъ же курсѣ не по болѣзни или другимъ уважительнымъ причинамъ, а по неисправности въ занятіяхъ, и *б)* въ случаѣ, если студентъ, неоднократно замѣченный въ важныхъ нарушеніяхъ установленныхъ для студентовъ правилъ или вообще въ дурномъ поведеніи, несмотря на мѣры нравственнаго воздѣйствія и на налагаемыя взысканія, не обнаруживаетъ наклонности къ исправленію.

3. Принятіе студентовъ, лишенныхъ казеннаго содержанія (ст. 2), обратно на таковое содержаніе предоставляется усмотрѣнію Конференціи, по представленію Директора, но не ранѣе, какъ черезъ шесть мѣсяцевъ и при наличности свободныхъ вакансій, а условія снабженія платьемъ и бѣльемъ на первое время по переходѣ на свое содержаніе—усмотрѣнію Правленія. Лишенные казеннаго содержанія продолжаютъ пользоваться учебными пособіями и книгами изъ фундаментальной библіотеки Института и не вносятъ платы за ученіе.

4. Казеннокоштные студенты по ихъ желанію могутъ переходить въ число своекоштныхъ и въ семъ случаѣ пользуются правами, указанными въ статьѣ 1 настоящихъ правилъ.

5. Для студентовъ, пробывшихъ нѣкоторое время на своемъ содержаніи, срокъ обязательной службы по Министерству Народнаго Просвѣщенія по окончаніи курса, установленный статьею 884 Уставовъ ученыхъ учрежденій и учебныхъ заведеній, изд. 1893 года, соотвѣтственно уменьшается.

29267.—Іюня 9. Высочайше утвержденный Уставъ Психоневрологическаго Института.

Положеніе Совѣта Министровъ, Высочайше утвержденное 9 Іюня 1907 года (Собр. Узак. 1907 г. Августа 7, отд. I, ст. 1016).—Совѣтъ Министровъ полагалъ:

Разрѣшить учрежденіе Психоневрологическаго Института въ С.-Петербургѣ, на основаніи состав-

29267

леннаго для него проекта Устава, поднеся таковой на Высочайшее Его Императорскаго Величества утвержденіе.

Государь Императоръ, въ 9-й день Іюня 1907 года, положеніе сіе Высочайше утвердить соизволилъ.

На подлинномъ Собственною Его Императорскаго Величества рукою написано:

«*Быть по сему*».

Уставъ.

Общія положенія.

1. Психоневрологическій Институтъ есть ученое и высшее учебное учрежденіе, имѣющее цѣлью разработку и распространеніе знаній въ области психологіи и неврологіи, а также сопредѣльныхъ съ ними наукъ.

2. Согласно важнѣйшимъ спеціальностямъ, которыя входятъ въ область психологіи и неврологіи, въ Психоневрологическомъ Институтѣ читаются, по мѣрѣ средствъ и возможности, слѣдующіе курсы:

I. Историческій: *а)* исторія философіи и психологіи, *б)* исторія культуры и *в)* исторія искусствъ.

II. Философскій: *а)* логика, *б)* гносеологія, *в)* этика, *г)* эстетика и *д)* основы сравнительнаго языковѣдѣнія.

III. Психологическій: *а)* общая психологія, *б)* психологія индивидуальная и общественная съ общей соціологіей и *в)* экспериментальная психологія.

IV. Анатомическій: *а)* анатомія нервной системы съ ученіемъ о внутреннихъ связкахъ мозга или проводящихъ путяхъ, *б)* эмбріологія нервной системы и *в)* микроскопическая анатомія нервной системы.

V. Біолого-физіологическій: *а)* общая біологія съ зоопсихологіей, *б)* общая физіологія нервной системы, *в)* ученіе о функціяхъ мозга и периферическихъ нервовъ, *г)* физіологія органовъ чувствъ и *д)* нормальная и патологическая физіологія рѣчи.

VI. Химическій: *а)* органическая химія, *б)* физіологическая химія нервной системы и *в)* ученіе объ обмѣнѣ въ тканяхъ съ вліяніемъ его на функціи мозга.

VII. Патологическій: *а)* общая патологія нервной системы, *б)* патологическая анатомія нервной системы и *в)* бактеріологія въ примѣненіи къ болѣзнямъ нервной системы.

VIII. Антропологическій: *а)* антропологія въ связи съ сравнительной психологіей народовъ и *б)* криминальная антропологія съ уголовной соціологіей и психологіей преступниковъ.

IX. Гигіеническій: *а)* психологія дѣтскаго возраста, *б)* анатомическія и физіологическія особенности развивающагося организма, имѣющія отношеніе къ развитію психики, и *в)* умственная и школьная гигіена.

X. Педагогическій: *а)* педагогическая психологія (общая и экспериментальная), *б)* школовѣдѣніе и *в)* исторія педагогическихъ ученій и современное положеніе педагогики.

XI. Врачебно-педагогическій: *а)* ученіе о наслѣдственности и вырожденіи, *б)* идіотизмъ и глухонѣмота и *в)* врачебная педагогика.

XII. Психопатологическій (съ психіатрической клиникой): *а)* патологическая психологія, *б)* общая психопатологія, *в)* клиническая психіатрія и *г)* судебная психопатодогія.

XIII. Невропатологическій (съ клиникой для нервныхъ болѣзней): *а)* нервныя болѣзни, *б)* общая и клиническая діагностика нервныхъ болѣзней и *в)* клиническая невропатологія.

XIV. Психотерапевтическій: *а)* гипнологія и ученіе о внушеніи, *б)* примѣненіе внушенія съ лѣчебными цѣлями вообще и въ алкоголизмѣ и наркоманіи въ частности, *в)* примѣненіе внушенія къ цѣлямъ воспитанія и *г)* судебномедицинскіе вопросы, связанные съ ученіемъ о гипнозѣ и внушеніи.

XV. Физико-терапевтическій: *а)* гидротерапія и *б)* электротерапія и другіе физическіе методы лѣченія нервныхъ и душевныхъ болѣзней.

3. Совѣту Психоневрологическаго Института предоставляется право, по мѣрѣ развитія научныхъ знаній, учреждать, сверхъ перечисленныхъ въ статьѣ 2, и другіе научные курсы по предметамъ, входящимъ въ составъ наукъ Института, равно какъ и совмѣщать родственные между собою курсы или разрѣшать чтеніе по отдѣльнымъ предметамъ, входящимъ въ составъ того и другаго курса.

4. Завѣдываніе курсами Института возлагается, по избранію Совѣта, на Профессоровъ Института.

5. При Институтѣ, по мѣрѣ развитія его средствъ, могутъ быть устраиваемы клиники, лабораторіи, кабинеты, поликлиники, амбулаторіи, пріюты, ясли (для изученія человѣка съ ранняго его возраста) и врачебно-вспомогательныя учрежденія, музеи,

29267 аудиторіи, библіотеки въ качествѣ учено-вспомогательныхъ учрежденій, а также другія учрежденія, посвященныя какимъ-либо большимъ отдѣламъ Психоневрологическаго Института. Институтъ можетъ, равнымъ образомъ, вступать въ соглашеніе съ существующими учено-учебными и больничными учрежденіями для наилучшаго осуществленія своихъ задачъ. Всѣ поименованныя учено-вспомогательныя учрежденія Института въ научно-учебномъ отношеніи состоятъ въ вѣдѣніи Профессоровъ и Преподавателей Института. Болѣе обширныя учено-вспомогательныя учрежденія руководствуются въ своей внутренней организаціи особыми правилами, утверждаемыми Совѣтомъ Института.

6. Наряду съ курсами въ Институтѣ могутъ читаться и публичныя лекціи по предметамъ, относящимся къ дѣятельности Института. Публичныя лекціи Психоневрологическаго Института, съ разрѣшенія Совѣта Института, могутъ быть организуемы и внѣ С.-Петербурга по программамъ, выработаннымъ Совѣтомъ Института, съ соблюденіемъ при семъ узаконеній, касающихся публичныхъ чтеній.

7. Преподаваніе въ Институтѣ примѣняется къ семестровому дѣленію курсовъ и къ образовательному цензу слушателей.

8. Чтеніе курсовъ и публичныхъ лекцій и руководство практическими занятіями по разнымъ отдѣламъ производится Профессорами Института и, по соглашенію съ ними, Преподавателями того же учрежденія. Въ помощь имъ при занятіяхъ въ Институтѣ имѣются прозекторы и ихъ помощники, лаборанты, ассистенты и ординаторы, избираемые Совѣтомъ Института, по представленію Завѣдывающихъ отдѣлами и Преподавателей Института. Объ избраніи поименованныхъ лицъ доводится до свѣдѣнія Министра Народнаго Просвѣщенія Совѣтомъ Института. Лица учебнаго состава Института, не исполнявшія своихъ обязанностей въ теченіе двухъ лѣтъ безъ особо уважительныхъ причинъ, считаются сложившими съ себя соотвѣтствующее званіе.

9. Увольненіе всѣхъ вообще лицъ учебнаго состава отъ ихъ должностей происходитъ по постановленію Совѣта Института. Служащіе же по администраціи Института увольняются властью Президента Совѣта.

10. Практическія занятія при Институтѣ, курсы и публичныя лекціи могутъ быть платными и безплатными. Размѣръ платы во всѣхъ случаяхъ опредѣляется Совѣтомъ Института.

11. Къ занятіямъ въ учрежденіяхъ Института допускаются лица съ высшимъ образованіемъ обоего пола, по установленному прошенію съ представленіемъ документовъ. Къ слушанію же курсовъ допускаются всѣ вообще лица обоего пола, имѣющія дипломы объ окончаніи среднихъ учебныхъ заведеній, а также лица, окончившія заграничные Университеты.

Управленіе Институтомъ.

12. Психоневрологическій Институтъ состоитъ въ вѣдомствѣ Министерства Народнаго Просвѣщенія.

13. Во главѣ Института стоитъ Совѣтъ, состоящій изъ Профессоровъ, завѣдывающихъ курсами, и избирающій изъ своей среды, срокомъ на пять лѣтъ, Президента, на котораго возлагается предсѣдательствованіе въ собраніяхъ Совѣта и всѣ сношенія по дѣламъ Института. Президентъ Совѣта, по избраніи, утверждается въ сей должности Министромъ Народнаго Просвѣщенія. На случай отсутствія Президента Совѣтомъ избирается на каждый годъ одинъ изъ его Членовъ замѣстителемъ Президента.

14. Совѣтъ направляетъ научную и практическую дѣятельность Института, утверждаетъ программы читаемыхъ курсовъ, а также распредѣляетъ суммы, принадлежащія Институту, на состоящія при немъ научныя учрежденія и составляетъ ежегодный отчетъ о своей дѣятельности, представляемый Министру Народнаго Просвѣщенія.

15. Для лучшаго осуществленія цѣлей, для которыхъ устраивается Институтъ, Совѣтъ его можетъ входить въ сношенія и соглашенія съ учрежденіями, могущими содѣйствовать осуществленію его задачъ.

16. Совѣту Института предоставляется право выдавать преміи за лучшіе научные труды.

17. Совѣту Института предоставляется право выдавать удостовѣренія о прослушаніи опредѣленныхъ курсовъ.

18. Собранія Совѣта назначаются Президентомъ по мѣрѣ надобности, не менѣе одного раза въ мѣсяцъ, кромѣ каникулярнаго времени.

19. О вопросахъ, подлежащихъ разсмотрѣнію Совѣта, Члены его увѣдомляются заблаговременно повѣстками.

20. Дѣла въ Совѣтѣ рѣшаются простымъ большинствомъ голосовъ; въ случаѣ же раздѣленія ихъ поровну, голосъ Президента или замѣщающаго его

даетъ перевѣсъ. Всѣ дѣла личнаго характера рѣшаются закрытой баллотировкой.

21. Постановленія Совѣта считаются дѣйствительными при наличности не менѣе двухъ третей дѣйствительныхъ Членовъ Совѣта.

22. Общее руководство дѣлопроизводствомъ Совѣта возлагается на Ученаго Секретаря, избираемаго Совѣтомъ изъ числа его Членовъ, срокомъ на пять лѣтъ.

23. Для веденія всей письменной части при Институтѣ состоитъ Дѣлопроизводитель.

24. Веденіе хозяйственной части Института Совѣтъ возлагаетъ на Хозяйственный Комитетъ. Послѣдній ведетъ ежегодную отчетность по денежнымъ средствамъ Института.

25. Хозяйственный Комитетъ состоитъ изъ Президента Совѣта Института и четырехъ Членовъ, избираемыхъ Совѣтомъ, на срокъ по его опредѣленію, изъ числа завѣдывающихъ учено-вспомогательными учрежденіями Института. Въ случаѣ невозможности Президенту присутствовать въ засѣданіяхъ Комитета, въ послѣднемъ, по избранію Совѣта, можетъ предсѣдательствовать одинъ изъ Завѣдывающихъ курсами Института или изъ Главныхъ Врачей большихъ учено-вспомогательныхъ учрежденій Института, хотя бы и не состоящій Членомъ Совѣта. Въ послѣднемъ случаѣ Предсѣдатель Хозяйственнаго Комитета присутствуетъ въ Совѣтѣ Института съ правомъ голоса по всѣмъ дѣламъ, касающимся распредѣленія и расходованія денежныхъ средствъ. Въ Хозяйственномъ Комитетѣ всѣ вопросы рѣшаются простымъ большинствомъ голосовъ. Въ засѣданія Хозяйственнаго Комитета могутъ быть приглашаемы, въ случаѣ надобности, и постороннія лица, для обсужденія спеціальныхъ вопросовъ, но они имѣютъ только совѣщательный голосъ. Въ случаѣ болѣзни или отсутствія Предсѣдателя Комитета, его мѣсто занимаетъ избираемый Совѣтомъ замѣститель, а въ случаѣ единовременнаго ихъ отсутствія, старшій по времени избранія изъ Членовъ Комитета.

26. Протоколы засѣданій Хозяйственнаго Комитета ведутся Дѣлопроизводителемъ Института.

27. На обязанности Хозяйственнаго Комитета лежитъ разсмотрѣніе всѣхъ вопросовъ по хозяйственной части Института, которые будутъ предложены Совѣтомъ на обсужденіе Комитета.

28. Деньги или капиталы, пожертвованные на то или другое учено-вспомогательное учрежденіе Института, расходуются только на это учрежденіе, для каковой цѣли Хозяйственный Комитетъ имѣетъ особыя засѣданія по этимъ вопросамъ, совмѣстно съ лицомъ, имѣющимъ полномочіе завѣдывающаго помянутымъ учрежденіемъ. 29267

29. Институтъ содержится на частныя средства. Расходныя средства Института составляются: 1) изъ процентовъ съ пожертвованныхъ капиталовъ и доходовъ съ имуществъ Института, 2) изъ платы, взимаемой съ больныхъ за пользованіе лѣчебными средствами Института, 3) изъ пожертвованій, поступающихъ на расходы по Институту, 4) изъ платы, вносимой занимающимися въ Институтѣ лицами, и 5) изъ платы, получаемой отъ слушателей публичныхъ лекцій и курсовъ.

30. Заботы по обезпеченію Психоневрологическаго Института матеріальными средствами путемъ частныхъ пожертвованій Совѣтъ Института возлагаетъ на особый Попечительный Комитетъ Института, состоящій изъ Предсѣдателя и Членовъ, избираемыхъ Совѣтомъ изъ лицъ, заявившихъ сочувствіе Институту значительными пожертвованіями, а также изъ лицъ, способныхъ приносить особую пользу Институту по своимъ познаніямъ и общественному положенію. Въ засѣданія Попечительнаго Комитета могутъ быть приглашаемы, кромѣ Членовъ Комитета, также и лица, заявившія себя пожертвованіями, съ правомъ совѣщательнаго голоса, по особому о семъ постановленію Комитета.

31. Попечительный Комитетъ, по особому каждый разъ постановленію, можетъ давать званіе Почетныхъ Членовъ Попечительнаго Комитета Психоневрологическаго Института лицамъ, оказавшимъ Институту особо важныя услуги или зарекомендовавшимъ себя крупными пожертвованіями въ пользу Института, и затѣмъ ходатайствовать о предоставленіи имъ права на ношеніе мундира V класса Министерства Народнаго Просвѣщенія. Почетные Члены Комитета приглашаются въ засѣданія Комитета съ правомъ совѣщательнаго голоса.

32. На обязанности Попечительнаго Комитета лежитъ попеченіе о благоустройствѣ и матеріальномъ преуспѣяніи всѣхъ учрежденій Института.

33. Постоянные доходы Института, обозначенные въ статьѣ 29 Устава, поступаютъ въ вѣдѣніе Хозяйственнаго Комитета помимо Попечительнаго Комитета.

34. Попечительный Комитетъ, по мѣрѣ имѣющихся въ его распоряженіи средствъ, выдаетъ суммы на разныя нужды Института, по представленію Хозяйственнаго Комитета, въ размѣрахъ, утверждаемыхъ Совѣтомъ Института. Денежный

29268 отчетъ Комитета представляется ежегодно Совѣту Института.

29269

Права Института.

35. Психоневрологическій Институтъ имѣетъ печать съ своимъ наименованіемъ.

36. Институту предоставляется право издавать свои труды какъ въ видѣ отдѣльныхъ книгъ, такъ и въ видѣ періодическихъ изданій.

37. Изданія Института разрѣшаются къ печати его Совѣтомъ.

38. Институту предоставляется право имѣть ученыя собранія, посвящаемыя научнымъ вопросамъ; на эти собранія приглашаются всѣ лица учебнаго состава Института, а также Дѣйствительные и Почетные Члены его.

39. При Институтѣ могутъ состоять ученыя и благотворительныя Общества и могутъ созываться съѣзды, имѣющіе цѣлью изученіе тѣхъ или другихъ научныхъ вопросовъ, входящихъ въ кругъ дѣятельности Института, съ соблюденіемъ всѣхъ относящихся къ симъ предметамъ узаконеній.

40. Лица, прослужившія въ званіи Профессора Института не менѣе 10 лѣтъ, въ случаѣ прекращенія своей профессорской службы въ Институтѣ, могутъ быть по своимъ учебнымъ заслугамъ избираемы Совѣтомъ въ Дѣйствительные Члены Института.

41. Дѣйствительные Члены Института приглашаются во всѣ засѣданія Совѣта съ правомъ совѣщательнаго голоса.

42. Совѣту Института предоставляется право избирать Почетныхъ Членовъ Института изъ лицъ, извѣстныхъ особо выдающимися научными трудами въ области знаній, входящихъ въ кругъ вѣдѣнія Института.

43. По мѣрѣ выясненія потребностей Института Совѣту послѣдняго предоставляется входить къ Министру Народнаго Просвѣщенія съ ходатайствомъ объ измѣненіи и дополненіи въ установленномъ порядкѣ Устава Института.

44. Въ случаѣ прекращенія Институтомъ своей дѣятельности принадлежащее ему имущество поступаетъ въ собственность Русскаго Общества нормальной и патологической психологіи при Императорской Военно-Медицинской Академіи.

29268. — Іюня 9. Высочайше утвержденное положеніе Совѣта Министровъ (Собр. Узак. 1907 г. Августа 31, отд. I, ст. 1086).— *О перенесеніи управленія Кизлярскаго отдѣла, Терской области, изъ города Кизляра въ городъ Грозный.*

Совѣтъ Министровъ полагалъ:

На основаніи статьи 11 Основныхъ Государственныхъ Законовъ (Свода Зак. Т. I, ч. I, изд. 1906 г.), постановить:

Мѣстопребываніемъ мѣстнаго управленія Кизлярскаго отдѣла, Терской области, назначается городъ Грозный.

Государь Императоръ, въ 9-й день Іюня 1907 года, положеніе сіе Высочайше утвердить соизволилъ.

29269. — Іюня 9. Высочайше утвержденное положеніе Совѣта Министровъ (Собр. Узак. 1907 г. Октября 9, отд. I, ст. 1239).— *О возложеніи производства казначейскихъ операцій въ городѣ Харбинѣ на мѣстное Отдѣленіе Русско-Китайскаго Банка.*

Совѣтъ Министровъ полагалъ:

На основаніи статьи 11 Основныхъ Государственныхъ Законовъ (Свода Зак. Т. I, ч. I, изд. 1906 г.), постановить:

1) Производство казначейскихъ операцій въ городѣ Харбинѣ возлагается на мѣстное Отдѣленіе Русско-Китайскаго Банка на тѣхъ же въ общемъ основаніяхъ, на какихъ, въ силу Высочайшаго повелѣнія 24 Іюля 1898 года (15849), означенныя операціи производились указаннымъ Банкомъ въ Портъ-Артурѣ.

2) Впредь до учрежденія въ законодательномъ порядкѣ штатной должности Уполномоченнаго Департамента Государственнаго Казначейства при Харбинскомъ Отдѣленіи Русско-Китайскаго Банка, наблюденіе за правильностью поступающихъ отъ распорядительныхъ управленій требованій и за движеніемъ суммъ государственнаго казначейства, спеціальныхъ средствъ и депозитовъ въ названномъ Отдѣленіи Банка, а также веденіе счетовъ и составленіе отчетности по этимъ суммамъ поручается командированному для сего Чиновнику особыхъ порученій Министерства Финансовъ VI класса, съ назначеніемъ ему содержанія въ размѣрѣ 2.600 рублей въ годъ изъ кредита на непредусмотрѣнныя смѣтами экстренныя въ теченіе года надобности.

Государь Императоръ, въ 9-й день Іюня 1907 года, положеніе сіе Высочайше утвердить соизволилъ.

29270. — Іюня 9. Высочайше утвержденное положеніе Совѣта Министровъ (Собр. Узак. 1907 г. Августа 16, отд. II, ст. 398).— *Объ упорядоченіи дѣлъ Генеральнаго Общества страхованій жизни и пожизненныхъ доходовъ.*

Высочайше утвержденнымъ, 9 Іюня 1907 года, положеніемъ Совѣта Министровъ объ упорядоченіи дѣлъ Генеральнаго Общества страхованій жизни и пожизненныхъ доходовъ постановлено:

I. Временно, впредь до упорядоченія дѣлъ Генеральнаго Общества страхованій жизни и пожизненныхъ доходовъ, установить выдачу этому Обществу принадлежащихъ ему процентныхъ бумагъ, находящихся на храненіи въ Государственномъ Банкѣ или въ частныхъ кредитныхъ учрежденіяхъ, не иначе, какъ съ особаго на то каждый разъ разрѣшенія Министра Внутреннихъ Дѣлъ.

II. Предоставить Министру Внутреннихъ Дѣлъ, не позднѣе 1 Января 1908 года, войти въ Совѣтъ Министровъ съ представленіемъ о разрѣшеніи Нидерландскому страховому Обществу «Algemeene Maatschappij van Levensverzekering en Lijfrente», если этимъ Обществомъ будетъ возбуждено соотвѣтственное ходатайство,—производить операціи страхованія жизни въ Россіи на тѣхъ же общихъ основаніяхъ, на которыхъ производятъ свои операціи въ Россіи другія иностранныя Общества, но при условіи принятія Обществомъ «Algemeene Maatschappij» страховаго портфеля Генеральнаго Общества страхованій жизни и пожизненныхъ доходовъ, въ порядкѣ, предусмотрѣнномъ въ Уставѣ этого послѣдняго Общества на случай его ликвидаціи.

III. Если Нидерландскимъ страховымъ Обществомъ «Algemeene Maatschappij» своевременно не будетъ возбуждено ходатайства о разрѣшеніи производить страховыя операціи въ Россіи (отд. II) и если притомъ Генеральное Общество страхованій жизни и пожизненныхъ доходовъ не приведетъ свои дѣла къ 1 Января 1908 года въ порядокъ,— поручить Министру Внутреннихъ Дѣлъ представить въ Совѣтъ Министровъ свои окончательныя соображенія о мѣрахъ къ упорядоченію дѣлъ Генеральнаго Общества.

29271.—Іюня 9. Высочайше утвержденное положеніе Совѣта Министровъ (Собр. Узак. 1907 г. Декабря 22, отд. II, ст. 665).— *Объ измѣненіи условій арендной платы за отведенный учредителю Сѣвернаго Общества товарныхъ складовъ-элеваторовъ участокъ земли въ С.-Петербургскомъ портѣ.* 29270

Государь Императоръ, 9 Іюня 1907 года, по особому журналу Совѣта Министровъ, Высочайше повелѣть соизволилъ предоставить Министру Торговли и Промышленности включить въ договоръ съ учредителемъ Сѣвернаго Общества товарныхъ складовъ-элеваторовъ, П. А. Рехтзамеромъ, нижеслѣдующій пунктъ: 29271 29272 29273

«Контрагентъ уплачиваетъ ежегодно Министерству Торговли и Промышленности за отведенную ему площадь (§ 1) портовой территоріи арендную плату по 50 копѣекъ за 1 квадратную сажень. Платежъ означенной арендной платы начинается со времени начала эксплоатаціи предпріятія, но во всякомъ случаѣ не позднѣе двухъ лѣтъ со дня заключенія настоящаго договора. По истеченіи каждыхъ 15 лѣтъ арендная плата за отведенные предпринимателю земельные участки можетъ быть повышаема, если это допускаетъ доходность предпріятія къ тому времени, но во всякомъ случаѣ въ предѣлахъ не свыше 25% по сравненію съ арендной платой предшествующаго 15-ти-лѣтняго періода».

29272. — Іюня 10. Высочайшее повелѣніе, объявленное Военнымъ Министромъ (Собр. Узак. 1907 г. Сентября 24, отд. I, ст. 1171).— *Объ утвержденіи, для испытанія въ войскахъ, въ теченіе двухъ лѣтъ проекта Устава конвойной службы.*

Государь Императоръ, 10 Іюня 1907 года, Высочайше утвердить соизволилъ, для испытанія въ войскахъ, въ теченіе двухъ лѣтъ проектъ «Устава конвойной службы».

Объ изложенномъ Военный Министръ объявилъ по военному вѣдомству.

Заключенія Командующихъ войсками въ округахъ на проектъ «Устава конвойной службы» должны быть доставлены Главному Штабу къ 1 Января 1909 года.

Въ проектъ означеннаго Устава вошли всѣ распоряженія по конвойной службѣ, издававшіяся по Министерствамъ Военному и Юстиціи.

29273.—Іюня 11. Именной Высочайшій указъ, данный Сенату (Собр. Узак. 1907 г. Іюня 15, отд. I, ст. 870).— *О предоставленіи Астраханскому, Бессарабскому, Казанскому, Оренбургскому и Пермскому Губернаторамъ, Войсковому Наказному Атаману войска Донскаго и*

29274 *Военнымъ Губернаторамъ Уральской и Тургайской областей издавать обязательныя постановленія по предметамъ, относящимся къ предупрежденію нарушенія государственнаго порядка и общественной безопасности.*

Разсмотрѣвъ представленный Намъ особый журналъ Совѣта Министровъ и соглашаясь съ заключеніемъ Совѣта о необходимости принятія особыхъ мѣръ для обезпеченія порядка и спокойствія въ губерніяхъ: Астраханской, Бессарабской, Казанской, Оренбургской и Пермской и областяхъ: войска Донскаго, Уральской и Тургайской, повелѣваемъ: 1) предоставить, по принадлежности, Губернаторамъ названныхъ губерній, Войсковому Наказному Атаману войска Донскаго и Военнымъ Губернаторамъ Уральской и Тургайской областей, въ видѣ временной мѣры, срокомъ на одинъ годъ: *а)* издавать обязательныя постановленія по предметамъ, относящимся къ предупрежденію нарушенія государственнаго порядка и общественной безопасности, для жителей всѣхъ тѣхъ мѣстностей ввѣренныхъ имъ губерній и областей, кои ни въ какомъ исключительномъ положеніи не состоятъ; *б)* устанавливать за нарушеніе таковыхъ постановленій взысканія, не превышающія трехмѣсячнаго ареста или денежнаго штрафа въ пятьсотъ рублей, и *в)* разрѣшать въ административномъ порядкѣ дѣла о нарушеніяхъ изданныхъ ими, согласно пункту *а*, обязательныхъ постановленій, и 2) предоставить Министру Внутреннихъ Дѣлъ о приведеніи означенной мѣры въ исполненіе сдѣлать распоряженіе по телеграфу.

Правительствующій Сенатъ не оставитъ учинить къ исполненію сего надлежащія распоряженія.

На подлинномъ Собственною Его Императорскаго Величества рукою подписано:

«*НИКОЛАЙ*».

Въ Петергофѣ.
11 Іюня 1907 года.

Скрѣпилъ: Предсѣдатель Совѣта Министровъ
Столыпинъ.

29274. — Іюня 11. Высочайше утвержденное положеніе Совѣта Министровъ (Собр. Узак. 1907 г. Іюля 10, отд. I, ст. 937).— *О студенческихъ организаціяхъ и объ устройствѣ собраній въ стѣнахъ высшихъ учебныхъ заведеній.*

Совѣтъ Министровъ полагалъ:

I. Относительно образованія студенческихъ организацій и устройства въ стѣнахъ высшихъ учебныхъ заведеній собраній постановить слѣдующія правила:

1. Студентамъ высшихъ учебныхъ заведеній разрѣшается образовывать организаціи, преслѣдующія цѣли, не противныя существующимъ узаконеніямъ и правиламъ. Уставы такихъ организацій утверждаются Совѣтомъ Университета или соотвѣтствующею ему въ другихъ высшихъ учебныхъ заведеніяхъ коллегіальною или единоличною властью.

2. Организаціи, не имѣющія утвержденныхъ установленнымъ порядкомъ (ст. 1) Уставовъ, признаются незаконными.

3. Постановленія, исходящія отъ студенческихъ организацій, Уставы коихъ не утверждены (ст. 2), не могутъ быть принимаемы органами управленія высшихъ учебныхъ заведеній ни къ свѣдѣнію, ни къ обсужденію, ни къ разрѣшенію.

4. Никакіе отдѣльные студенческіе кружки, общества и иныя организаціи не могутъ быть признаваемы въ качествѣ представительныхъ органовъ всѣхъ студентовъ даннаго учебнаго заведенія, и учебное начальство (Совѣты, Ректоры, Директоры, Деканы, Профессоры и др.) ни въ какія сношенія съ такими организаціями по вопросамъ, заявляемымъ отъ лица всего студенчества, не вступаетъ.

5. Въ стѣнахъ высшихъ учебныхъ заведеній допускается въ установленномъ порядкѣ устройство: *а)* публичныхъ собраній и *б)* частныхъ собраній студентовъ даннаго учебнаго заведенія.

6. Публичныя собранія (ст. 5, п. *а*) могутъ быть только учебнаго характера или такія, которыя разрѣшены дѣйствующими Уставами учебныхъ заведеній или изданными о таковыхъ собраніяхъ правилами [Имен. Высоч. указъ 4 Марта 1906 г. (27480), отд. III, ст. 1]. Публичныя собранія, Уставами учебныхъ заведеній не предусмотрѣнныя, должны быть устраиваемы съ соблюденіемъ указаннаго въ означенныхъ правилахъ (тамъ же, отд. III, ст. 5—15) порядка.

7. На частныхъ собраніяхъ студентовъ (ст. 5, п. *б)* разрѣшается присутствовать исключительно учащимся даннаго учебнаго заведенія. Разрѣшенія на устройство частныхъ собраній студентовъ выдаются Ректоромъ, Директоромъ или, по ихъ уполномочію, Проректоромъ или Помощникомъ Директора. Студенты, испрашивающіе разрѣшенія на собранія этого рода, расписываются въ полученіи разрѣшенія въ особой книгѣ и считаются устроителями собранія. Книга эта хранится у того

начальствующаго лица, коимъ выдается разрѣшеніе на собраніе.

8. О разрѣшенныхъ частныхъ собраніяхъ студентовъ, съ обозначеніемъ предмета, мѣста и времени собранія, вносится немедленно въ особую книгу, хранящуюся въ Канцеляріи учебнаго заведенія. Книга эта должна быть предъявляема чинамъ полиціи, на то уполномоченнымъ, по первому ихъ требованію.

9. Въ случаѣ возникающихъ сомнѣній въ законности собранія или полученія свѣдѣній о послѣдовавшемъ на оном нарушеніи порядка, полиція имѣетъ право удостовѣриться въ семъ, при посредствѣ командируемыхъ на собранія полицейскихъ чиновъ, съ одновременнымъ увѣдомленіемъ объ этомъ начальства учебнаго заведенія, и, въ случаѣ нарушенія собраніемъ требованій закона или дѣйствующихъ правилъ, принимаетъ всѣ нужныя мѣры къ возстановленію порядка и къ привлеченію виновныхъ къ законной отвѣтственности.

10. Устроители и участники частныхъ собраній студентовъ за нарушеніе установленныхъ для сего учебнымъ начальствомъ правилъ привлекаются къ отвѣтственности въ дисциплинарномъ порядкѣ; въ случаѣ же совершенія устроителями или участниками студенческихъ собраній дѣяній, предусмотрѣнныхъ уголовнымъ закономъ, означенныя лица привлекаются полиціей къ судебной отвѣтственности на общемъ основаніи.

11. За разрѣшеніе собраній и студенческихъ организацій съ нарушеніемъ настоящихъ правилъ виновныя въ томъ начальствующія лица привлекаются къ отвѣтственности въ установленномъ закономъ порядкѣ.

12. Проступки студентовъ, нарушающихъ установленныя для высшихъ учебныхъ заведеній ихъ Совѣтами или соотвѣтствующими имъ органами правила, подлежатъ вѣдѣнію Профессорскаго Дисциплинарнаго Суда, причемъ порядокъ разсмотрѣнія этихъ дѣлъ опредѣляется инструкціями, изданіе коихъ возлагается на Совѣты Университетовъ и соотвѣтствующіе имъ органы другихъ высшихъ учебныхъ заведеній.

II. Поручить Министрамъ и Главноуправляющимъ отдѣльными частями, имѣющимъ въ своемъ вѣдѣніи высшія учебныя заведенія, озаботиться: 1) изданіемъ, по взаимному между собою соглашенію, единообразныхъ правилъ относительно выдачи учащимся безплатныхъ взамѣнъ паспортовъ (Уст. Пасп., изд. 1903 г., ст. 20) свидѣтельствъ, съ тѣмъ, чтобы послѣднія выдавались на срокъ, не болѣе полугода, и для проживанія исключительно въ той мѣстности, гдѣ находится данное учебное заведеніе, и 2) использованіемъ суммъ, отпускавшихся на содержаніе въ высшихъ учебныхъ заведеніяхъ инспекціи, гдѣ таковая упразднена, на усиленіе въ означенныхъ заведеніяхъ способовъ надзора и охраны. **29275**

Государь Императоръ, въ 11-й день Іюня 1907 года, положеніе сіе Высочайше утвердить соизволилъ.

29275. — Іюня 11. Высочайше утвержденное положеніе Совѣта Министровъ (Собр. Узак. 1907 г. Августа 17, отд. I, ст. 1065). — *О разрѣшеніи городу Кіеву произвести выпускъ облигаціоннаго займа, въ размѣрѣ 526.000 рублей нарицательныхъ.*

Министръ Внутреннихъ Дѣлъ входилъ въ Совѣтъ Министровъ съ представленіемъ о разрѣшеніи городу Кіеву произвести выпускъ облигаціоннаго займа, въ размѣрѣ 526.000 рублей нарицательныхъ, на покрытіе расходовъ по устройству крытыхъ рынковъ.

Совѣтъ Министровъ полагалъ:

Испросить Высочайшее Его Императорскаго Величества соизволеніе на производство городомъ Кіевомъ облигаціоннаго займа въ пятьсотъ двадцать шесть тысячъ рублей нарицательныхъ на слѣдующихъ главныхъ основаніяхъ:

1) полученная отъ реализаціи займа сумма имѣетъ быть обращена на расходы по устройству въ городѣ Кіевѣ крытыхъ рынковъ;

2) къ расходованію суммъ сего займа городское общественное управленіе приступаетъ не ранѣе, какъ по разсмотрѣніи и утвержденіи губернскимъ начальствомъ одобренныхъ Городскою Думою смѣтныхъ предположеній;

3) при производствѣ заказовъ для указанныхъ въ пунктѣ 1 сооруженій за счетъ выручки отъ займа должно быть дано предпочтеніе отечественнымъ заводамъ и матеріаламъ отечественнаго происхожденія, съ допущеніемъ, съ разрѣшенія Министра Торговли и Промышленности, исключенія изъ сего порядка: *а)* по отношенію къ матеріаламъ, коихъ въ Россіи вовсе не производится, и *б)* въ тѣхъ случаяхъ, когда цѣны, заявленныя русскими заводами, окажутся выше цѣнъ, назначенныхъ иностранными заводами, съ причисленіемъ къ послѣднимъ цѣнамъ суммы таможенной пошлины;

29276 4) всѣмъ операціямъ изъ суммъ облигаціоннаго
29277 займа городское общественное управленіе должно вести особый счетъ, съ подробнымъ при этомъ указаніемъ тѣхъ расходовъ, какіе будутъ производиться;

5) исправная уплата процентовъ и погашенія по облигаціямъ обезпечивается, вслѣдъ за облигаціями предыдущихъ займовъ, всѣми капиталами, доходами и имуществомъ, принадлежащими городу, причемъ потребныя на сію уплату суммы вносятся ежегодно въ подлежащія смѣты города Кіева, наряду съ другими обязательными для него расходами;

6) подробныя условія выпуска облигацій, въ томъ числѣ предположенія о размѣрѣ роста по облигаціямъ и ихъ погашенія, а равно образецъ облигацій, должны быть представлены на утвержденіе Министра Финансовъ;

7) упомянутыя облигаціи принимаются въ залоги по подрядамъ и поставкамъ и другимъ договорамъ съ Кіевскою Городскою Управою по нарицательной цѣнѣ и въ залоги по казеннымъ подрядамъ и поставкамъ, на основаніи статьи 77 Положенія о казенныхъ подрядахъ и поставкахъ, изд. 1900 года, въ обезпеченіе же ссудъ, выдаваемыхъ изъ Государственнаго Банка, не иначе, какъ съ разрѣшенія Министра Финансовъ;

8) измѣненіе указаннаго въ пунктѣ 1 предмета назначенія суммъ займа, а равно обращеніе свободныхъ отъ него остатковъ на другія нужды города, по ходатайствамъ о томъ городскаго общественнаго управленія, предоставляется Министру Внутреннихъ Дѣлъ разрѣшать собственною властью, кромѣ случаевъ, признаваемыхъ имъ особо важными, кои имѣютъ быть вносимы на разсмотрѣніе Совѣта Министровъ, для представленія на Высочайшее благовоззрѣніе.

Государь Императоръ, въ 11-й день Іюня 1907 года, на положеніе Совѣта Министровъ Высочайше соизволилъ.

29276. — Іюня 11. Высочайше утвержденное положеніе Совѣта Министровъ (Собр. Узак. 1907 г. Сентября 13, отд. I, ст. 1131). — *О разрѣшеніи рыболовства плавными сѣтями въ районѣ нижней Волги съ 15 Іюня по 15 Іюля 1907 года.*

Высочайше утвержденнымъ, 11 Іюня 1907 года, положеніемъ Совѣта Министровъ разрѣшенъ въ 1907 году съ 15 Іюня по 15 Іюля въ рѣкѣ Волгѣ и ея притокахъ ловъ плавными сѣтями на законныхъ плавахъ въ районѣ отъ нижней границы рѣчныхъ водъ до города Саратова.

29277.—Іюня 11. Высочайше ратификованные Международное Соглашеніе и Протоколъ по вопросу о принятіи единообразныхъ способовъ приготовленія сильнодѣйствующихъ лѣкарствъ.

Высочайшее повелѣніе, объявленное Министромъ Юстиціи (Собр. Узак. 1908 г. Марта 15, отд. I, ст. 297).—Министръ Иностранныхъ Дѣлъ, при отношеніи отъ 26 Ноября 1907 года за № 15897, препроводилъ въ Министерство Юстиціи текстъ заключенныхъ въ Брюсселѣ, $^{16}/_{29}$ Ноября 1906 года, и удостоившихся Высочайшей ратификаціи, 11 Іюня 1907 года, Международнаго Соглашенія и Протокола по вопросу о принятіи единообразныхъ способовъ изготовленія сильнодѣйствующихъ лѣкарствъ.

Сообщенный Министромъ Иностранныхъ Дѣлъ текстъ названныхъ Соглашенія и Протокола, вмѣстѣ съ русскимъ переводомъ оныхъ, Министръ Юстиціи, 1 Декабря 1907 года, предложилъ Правительствующему Сенату, для распубликованія.

Божіею поспѣшествующею милостію, Мы, Николай Вторый, Императоръ и Самодержецъ Всероссійскій, Московскій, Кіевскій, Владимірскій, Новгородскій; Царь Казанскій, Царь Астраханскій, Царь Польскій, Царь Сибирскій, Царь Херсониса Таврическаго, Царь Грузинскій; Государь Псковскій и Великій Князь Смоленскій, Литовскій, Волынскій, Подольскій и Финляндскій; Князь Эстляндскій, Лифляндскій, Курляндскій и Семигальскій, Самогитскій, Бѣлостокскій, Корельскій, Тверскій, Югорскій, Пермскій, Вятскій, Болгарскій и иныхъ; Государь и Великій Князь Новагорода низовскія земли, Черниговскій, Рязанскій, Полотскій, Ростовскій, Ярославскій, Бѣлозерскій, Удорскій, Обдорскій, Кондійскій, Витебскій, Мстиславскій и всея Сѣверныя страны Повелитель; и Государь Иверскія, Карталинскія и Кабардинскія земли и области Арменскія; Черкасскихъ и Горскихъ Князей и иныхъ Наслѣдный Государь и Обладатель; Государь Туркестанскій; Наслѣдникъ Норвежскій, Герцогъ Шлезвигъ-Голстинскій, Стормарнскій, Дитмарсенскій и Ольденбургскій, и прочая, и прочая, и прочая.

Объявляемъ чрезъ сіе, что Полномочный Нашъ подписалъ и заключилъ, совмѣстно съ уполномоченными прочихъ Державъ, $^{16}/_{29}$ Ноября 1906 года,

въ Брюсселѣ, Соглашеніе и Протоколъ о принятіи единообразныхъ способовъ изготовленія сильнодѣйствующихъ лѣкарствъ, каковые акты отъ слова до слова гласятъ тако:

Соглашеніе.

Правительства Германіи, Австро-Венгріи, Бельгіи, Болгаріи, Даніи, Испаніи, Сѣверо-Американскихъ Соединенныхъ Штатовъ, Франціи, Великобританіи, Греціи, Италіи, Великаго Герцогства Люксембургскаго, Норвегіи, Нидерландовъ, Португаліи, Россіи, Сербіи, Швеціи, Швейцаріи признали полезнымъ заключить Соглашеніе о принятіи единообразныхъ способовъ приготовленія сильнодѣйствующихъ лѣкарствъ, на основаніяхъ, указанныхъ въ Заключительномъ Протоколѣ Брюссельской Конференціи отъ 20 Сентября 1902 года, и нижеподписавшіеся, надлежащимъ образомъ на то уполномоченные, пришли къ слѣдующимъ постановленіямъ: 29277

Статья 1.

Лѣкарственныя вещества, внесенныя въ нижеслѣдующую таблицу, будутъ обозначены въ Фармакопеѣ, издаваемой каждымъ изъ договаривающихся Правительствъ, латинскими названіями, употребляемыми въ этой таблицѣ, и будутъ соотвѣтствовать требованіямъ, указаннымъ противъ этихъ названій.

НАЗВАНІЕ ЛѢКАРСТВЪ.	ПРИНЯТЫЯ ПРЕДПИСАНІЯ.
Aconitum Napellus. *L.*	
Aconiti tuber seu Tuber Aconiti.	Употреблять исключительно одногодовалый клубень, въ сухомъ видѣ; приготовлять порошокъ посредствомъ растиранія безъ остатка.
Aconiti tinctura seu Tinctura Aconiti.	Приготовлять посредствомъ перколяціи алкоголемъ въ 70% по объему; эта тинктура будетъ содержать 0,05% всѣхъ алкалоидовъ.
Atropa Belladonna. *L.*	
Belladonnæ folium seu Folium Belladonnæ.	Употреблять исключительно сухой листъ; приготовлять порошокъ посредствомъ растиранія безъ остатка.
Belladonnæ tinctura seu Tinctura Belladonnæ	Приготовлять въ видѣ 10% настоя при помощи перколяціи спиртомъ.
Belladonnæ extractum seu Extractum Belladonnæ.	Приготовлять при помощи 70% алкоголя густой экстрактъ, съ содержаніемъ приблизительно 10% воды.
Colchicum autumnale. *L.*	

НАЗВАНІЕ ЛѢКАРСТВЪ.	ПРИНЯТЫЯ ПРЕДПИСАНІЯ.
Colchici semen seu Semen Colchici.	Употреблять исключительно сѣмена.
Colchici tinctura seu Tinctura Colchici.	Приготовлять въ видѣ 10% настоя при помощи перколяціи 70% спиртомъ.
Digitalis purpurea. *L.*	
Digitalis folium seu Folium Digitalis.	Употреблять листъ двухлѣтняго растенія; приготовлять порошокъ путемъ растиранія безъ остатка.
Digitalis tinctura seu Tinctura Digitalis.	Приготовлять въ видѣ 10% настоя при помощи перколяціи 70% спиртомъ.
Uragoga Ipecacuanha. *Baill.*	
Ipecacuanhæ radix seu Radix Ipecacuanhæ.	Приготовлять порошокъ изъ коры корня, отбрасывая деревянистую часть. Порошокъ долженъ содержать 2% алкалоидовъ.
Ipecacuanhæ tinctura seu Tinctura Ipecacuanhæ.	Приготовлять въ видѣ 10% настоя при помощи перколяціи 70% спиртомъ.
Ipecacuanhæ sirupus seu Sirupus Ipecacuanhæ.	Приготовлять, прибавляя къ сиропу 10% тинктуры.
Hyoscyamus niger. *L.*	
Hyoscyami folium seu Folium Hyoscyami.	Употреблять исключительно листъ.
Hyoscyami tinctura seu Tinctura Hyoscyami.	Приготовлять въ видѣ 10% настоя при помощи перколяціи 70% спиртомъ.
Hyoscyami extractum seu Extractum Hyoscyami.	Приготовлять при помощи 70% алкоголя густой экстрактъ съ содержаніемъ приблизительно 10% воды.

29277

НАЗВАНІЕ ЛѢКАРСТВЪ.	ПРИНЯТЫЯ ПРЕДПИСАНІЯ.
Strychnos Nux vomica. *L.*	
Strychni semen seu Semen Strychni seu Nux vomica.	Содержаніе алкалоида: 2,5%.
Strychni Tinctura seu Tinctura Strychni; Nucis vomicæ tinctura seu Tinctura Nucis vomicæ.	Приготовлять въ видѣ 10% настоя при помощи перколяціи 70% спиртомъ. Содержаніе алкалоида: 0,25%.
Strychni extractum seu Extractum Strychni; Nucis vomicæ extractum seu Extractum Nucis vomicæ.	Приготовлять при помощи 70% алкоголя. Содержаніе алкалоида: 16%.
Opii pulvis seu Pulvis Opii.	Порошокъ, высушенный при 60°. Содержаніе морфія: 10%.
Opii extractum seu Extractum Opii.	Содержаніе морфія: 20%.
Opii tinctura seu Tinctura Opii.	Приготовлять въ видѣ 10% настоя при помощи перколяціи 70% спиртомъ. Содержаніе морфія: 1%.
Opii tinctura crocata seu Tinctura Opii crocata seu Laudanum Sydenhami.	Содержаніе морфія: 1%.
Opii et Ipecacuanhæ pulvis compositus seu Pulvis Doveri.	Съ 10% содержаніемъ порошка опія.
Opii tinctura benzoica seu Tinctura Opii benzoica.	Содержаніе морфія: 0,05%.
Strophanthi tinctura seu Tinctura Strophanthi.	Приготовлять въ видѣ 10% настоя при помощи перколяціи 70% спиртомъ. Сѣмена не обезжиренныя.
Sclerotium clavicepitis purpureæ *Tul.* seu Clavicepitis purpureæ *Tul.* Sclerotium.	

НАЗВАНІЕ ЛѢКАРСТВЪ.	ПРИНЯТЫЯ ПРЕДПИСАНІЯ.
Secale cornutum seu Ergotum secale.	Свѣже-собранный рожокъ, сохраняемый въ цѣльномъ видѣ.
Secalis cornuti extractum seu Extractum Secalis cornuti; Ergoti extractum seu Extractum Ergoti.	Приготовлять водный экстрактъ, вытянутый 60% спиртомъ.
Secalis cornuti extractum fluidum seu Extractum fluidum Secalis cornuti; Ergoti extractum seu Extractum fluidum Ergoti.	Въ 100%.
Acidum hydrocyanicum dilutum.	Въ 2%.
Laurocerasi aqua seu Aqua Laurocerasi.	Въ 0,10%.
Amygdalæ amaræ aqua seu Aqua Amygdalæ amaræ.	Приготовлять въ 0,10%.
Phenoli solutio seu Aqua phenolata.	Приготовлять въ 2%.
Arsenas sodii seu Sodii arsenas; Arcenicicum natrium seu Natrium arsenicicum.	Кристаллическая соль съ содержаніемъ мышьяковой кислоты въ 36,85%.
Arsenicalis liquor Fowleri seu Liquor arsenicalis Fowleri seu Kalii arsenicosi liquor.	Приготовлять съ содержаніемъ мышьяковой кислоты въ 1%.
Ferri iodidi sirupus seu Sirupus iodeti ferrosi seu Sirupus ferri iodati.	Приготовлять съ содержаніемъ безводнаго іодистаго желѣза въ 5%.
Cantharidis tinctura seu Tinctura Cantharidis.	Приготовлять въ видѣ 10% настоя при помощи перколяціи 70% спиртомъ.
Iodi tinctura seu Tinctura Iodi.	Приготовлять 10% настойку; алкоголь въ 95%.

29277

НАЗВАНІЕ ЛѢКАРСТВЪ.	ПРИНЯТЫЯ ПРЕДПИСАНІЯ.
Lobeliæ tinctura seu Tinctura Lobeliæ.	Приготовлять въ видѣ 10% настоя при помощи перколяціи 70% спиртомъ.
Cocainum hydrochloricum.	Безводная соль.
Hydrargyri unguentum seu Unguentum Hydrargyri.	Приготовлять въ 30%.
Antimoniale vinum seu vinum antimoniale; Stibiatum vinum seu Vinum stibiatum.	Приготовлять съ содержаніемъ рвотнаго въ 0,40%.

Статья 2.

Что касается другихъ веществъ, не обозначенныхъ въ таблицѣ первой статьи и могущихъ быть внесенными въ фармакопеи, то договаривающіяся Правительства обязуются принять къ руководству слѣдующія правила:

a) Сильнодѣйствующее средство не будетъ изготовляться въ формѣ лѣкарственнаго вина;

b) Тинктуры сильнодѣйствующихъ веществъ будутъ изготовляться 10%-ныя и при помощи перколяціи;

c) Жидкіе экстракты сильнодѣйствующихъ веществъ будутъ изготовляться 100%-ные.

Статья 3.

Договаривающіяся Правительства введутъ нормальный каплемѣръ, у котораго наружный діаметръ трубки, выпускающей каплю, будетъ ровно въ 3 миллиметра, т. е. который при 15° C° выпуститъ 20 капель дистилированной воды на граммъ.

Статья 4.

Правительствамъ, которыя не принимали участія въ настоящемъ Соглашеніи, предоставляется право присоединиться къ нему путемъ заявленія. Объ этомъ присоединеніи будетъ сообщаемо, дипломатическимъ путемъ, Бельгійскому Правительству, а этимъ послѣднимъ доводимо до свѣдѣнія прочихъ Правительствъ, подписавшихъ Соглашеніе.

Статья 5.

Настоящее Соглашеніе войдетъ въ силу черезъ мѣсяцъ послѣ его подписанія. Однако, постановленія 1, 2 и 3 статей сдѣлаются обязательными для каждой изъ договаривающихся Сторонъ лишь со дня выхода въ свѣтъ новаго изданія фармакопеи или дополненія къ нему.

Статья 6.

Въ случаѣ, если бы одна изъ договаривающихся Сторонъ отказалась отъ настоящаго Соглашенія, этотъ отказъ будетъ имѣть силу лишь по отношенію къ ней и только по истеченіи шести мѣсяцевъ со дня, когда объ этомъ отказѣ будетъ заявлено Бельгійскому Правительству.

Въ удостовѣреніе чего, нижеподписавшіеся подписали настоящее Соглашеніе.

Учинено въ Брюсселѣ, 16 (29) Ноября 1906 года, въ одномъ экземплярѣ, точная копія котораго будетъ выдана каждому изъ подписавшихся Правительствъ.

За Германію:

Подп.: *Графъ фонъ Вальвицъ.*

За Австро-Венгрію:

Подп.: *Графъ Клари и Альдринген*ъ, Посланникъ Австро-Венгріи.

За Бельгію:

Подп.: *Фаверо.*

29277 За Болгарію:
Подп.: Д-ръ *Золотовичъ.*
За Данію:
Подп.: *В. Гревенкопъ Кастенскіельдъ.*
За Испанію:
Подп.: *Артуръ де Багуэръ.*
За Сѣверо-Американскіе Соединенные Штаты:
Подп.: *Генрихъ Лэнъ Уильсонъ.*
За Францію:
Подп.: *Этьенъ Гандераксъ.*
За Великобританію:
Подп.: *Артуръ Г. Гардингъ.*
За Грецію:
Подп.: *А. Хараламби.*
За Италію:
Подп.: *Князь Маріо Русполи ди Поджіо Суаза.*
За Великое Герцогство Люксембургское:
Подп.: *Графъ Ансембургъ.*
За Норвегію:
Подп.: *В. Христоферсенъ.*
За Нидерланды:
Подп.: *Фанъ деръ Стааль фанъ Пирсхиль.*
За Португалію:
. . . . . .
За Россію:
Подп.: *Н. Гирсъ.*
За Сербію:
Подп.: *М. Богичевичъ.*
За Швецію:
Подп.: *Фалькенбергъ.*
За Швейцарію:
Подп.: *Юлій Борель.*

Протоколъ подписанія.

Нижеподписавшіеся, надлежащимъ образомъ уполномоченные, собрались 16 (29) Ноября 1906 года въ Бельгійскомъ Министерствѣ Иностранныхъ Дѣлъ для подписанія акта, долженствующаго дать дипломатическую санкцію постановленіямъ, принятымъ Конференціей, состоявшейся въ Брюсселѣ въ Сентябрѣ 1902 года, для выработки единообразныхъ способовъ приготовленія сильнодѣйствующихъ лѣкарствъ.

Приступая къ подписанію названнаго акта, Представители Германіи, Австро-Венгріи, Сѣверо-Американскихъ Соединенныхъ Штатовъ, Великобританіи, Португаліи и Швеціи формулировали, отъ имени своихъ Правительствъ, слѣдующія оговорки:

I.—Оговорки, формулированныя Германскимъ Правительствомъ.—«Имперское Правительство не налагаетъ на себя актомъ подписанія настоящаго Соглашенія иного обязательства, кромѣ обязанности оказать свое вліяніе въ должный моментъ, т. е. при предстоящемъ пересмотрѣ германской фармакопеи для согласованія ея съ постановленіями настоящаго Соглашенія».

«Въ то же время Имперское Правительство сохраняетъ за собой право внести въ постановленія этого Соглашенія измѣненія, которыя представились бы необходимыми, съ одной стороны, въ виду успѣховъ медицины и фармаціи, а съ другой, были бы желательны съ точки зрѣнія единообразія германской фармакопеи».

II.—Оговорки, формулированныя Австрійскимъ Правительствомъ. — «Что касается *opii pulvis*, Австрійское Правительство сохраняетъ за собой право разрѣшенія продажи лѣкарства, содержащаго въ чистомъ видѣ не болѣе 12% морфія».

III.—Оговорки, формулированныя Правительствомъ Сѣверо-Американскихъ Соединенныхъ Штатовъ.—«Правительство Соединенныхъ Штатовъ актомъ подписанія настоящаго Соглашенія не принимаетъ на себя инаго обязательства, кромѣ обязанности оказывать свое вліяніе при предстоящемъ пересмотрѣ американской фармакопеи, съ цѣлью согласованія ея съ постановленіями настоящаго Соглашенія».

IV.—Оговорки, формулированныя Правительствомъ Его Британскаго Величества.—«Правительство Его Британскаго Величества объявляетъ, что сохраняетъ за собой право вносить въ постановленія настоящаго Соглашенія тѣ частичныя измѣненія, которыя, благодаря успѣхамъ медицины и фармаціи, могутъ время отъ времени оказаться необходимыми».

«Съ другой стороны, Правительство Его Британскаго Величества сохраняетъ за собою право присоединиться къ настоящему Соглашенію или отказаться отъ него, отъ имени каждой Британской колоніи и владѣнія въ отдѣльности».

V.—Оговорки, формулированныя Португальскимъ Правительствомъ. — «Постановленія Брюссельской Международной Конференціи относительно выработки единообразныхъ способовъ приготовленія сильнодѣйствующихъ лѣкарствъ будутъ примѣняемы въ Португаліи. Однако, общеупотребительное пор-

тугальское названіе каждаго вещества будетъ помѣщено въ текстѣ фармакопеи и будетъ принято въ качествѣ главнаго названія; въ качествѣ перваго синонима будетъ принято одно изъ латинскихъ названій, приведенныхъ въ таблицѣ, помѣщенной въ статьѣ первой настоящаго Соглашенія».

VI.—Оговорки, формулированныя Шведскимъ Правительствомъ.—«1°. Въ виду того, что названія сильнодѣйствующихъ лѣкарствъ, перечисленныхъ въ настоящемъ Соглашеніи, существенно отличаются отъ соотвѣтствующихъ наименованій въ шведской фармакопеѣ, названія эти не будутъ внесены въ самый текстъ ея, а будутъ помѣщены въ особомъ дополненіи къ нынѣ изготовляемому новому изданію фармакопеи;

«2°. Названіе лѣкарственнаго вина *Vinum glycyrrhizae opiatum* будетъ сохранено въ Швеціи;

«3°. Такъ какъ приготовленіе лѣкарственныхъ настоекъ при помощи перколяціи вызываетъ вздорожаніе этихъ продуктовъ, то этотъ способъ, повидимому, будетъ мало употребителенъ».

Приступая къ подписанію настоящаго Протокола, нижеподписавшіеся всѣ согласны, что право, указанное въ первой изъ оговорокъ, формулированныхъ Правительствомъ Его Британскаго Величества, распространяется на всѣ Правительства, подписавшія настоящее Соглашеніе.

Договаривающіяся Стороны, конечно, не преминутъ, въ каждомъ случаѣ пользованія этимъ правомъ, поставить въ извѣстность другъ друга чрезъ посредство Бельгійскаго Правительства, объ измѣненіяхъ, внесенныхъ въ постановленія Соглашенія.

Въ удостовѣреніе чего, нижеподписавшіеся составили настоящій Протоколъ.

Учинено въ Брюсселѣ, 16 (29) Ноября 1906 года, въ одномъ экземплярѣ, точная копія котораго будетъ выдана каждому изъ подписавшихъ Соглашеніе Правительствъ.

За Германію:
Подп.: *Графъ фонъ Вальвицъ.*

За Австро-Венгрію:
Подп.: *Графъ Клари и Альдринген,* Посланникъ Австро-Венгріи.

За Бельгію:
Подп.: *Фаверо.*

За Болгарію:
Подп.: Д-ръ *Золотовичъ.*

За Данію:
Подп.: *В. Гревенкопъ Кастенскіельдъ.*

За Испанію:
Подп.: *Артуръ де Багуэръ.*

За Сѣверо-Американскіе Соединенные Штаты:
Подп.: *Генрихъ Лэнъ Уильсонъ.*

За Францію:
Подп.: *Этьенъ Гандераксъ.*

За Великобританію:
Подп.: *Артуръ Г. Гардингъ.*

За Грецію:
Подп.: *А. Хараламби.*

За Италію:
Подп.: *Принцъ Маріо Русполи ди Поджіо Суаза.*

За Великое Герцогство Люксембургское:
Подп.: *Графъ Ансембургъ.*

За Норвегію:
Подп.: *В. Христоферсенъ.*

За Нидерланды:
Подп.: *Фанъ деръ Стааль фанъ Пирсхиль.*

За Португалію:
. . . . . .

За Россію:
Подп.: *Н. Гирсъ.*

За Сербію:
Подп.: *М. Богичевичъ.*

За Швецію:
Подп.: *Фалькенбергъ.*

За Швейцарію:
Подп.: *Юлій Борель.*

Того ради, по довольномъ разсмотрѣніи сихъ Соглашенія и Протокола, Мы приняли таковые за благо, подтвердили и ратификовали во всемъ ихъ содержаніи, обѣщая Императорскимъ Нашимъ Словомъ за Насъ, Наслѣдниковъ и Преемниковъ Нашихъ, что все, въ вышеозначенныхъ Соглашеніи и Протоколѣ изложенное, соблюдаемо будетъ ненарушимо. Въ удостовѣреніе чего Мы, сію Нашу Императорскую Ратификацію Собственноручно подписавъ, повелѣли утвердить Государственною Нашею печатью.

Дано въ Царскомъ Селѣ, Іюня 11 дня, въ лѣто отъ Рождества Христова тысяча девятьсотъ седьмое, Царствованія же Нашего въ тринадцатое.

На подлинномъ Собственною Его Императорскаго Величества рукою подписано:

«*НИКОЛАЙ*».

(М. П.)

Контрасигнировалъ: Министръ Иностранныхъ Дѣлъ *Извольскій.*

29277

29278 **29278.**—Іюня 13. Именной Высочайшій указъ, данный Сенату (Собр. Узак. 1907 г.
29279 Іюня 22, отд. I, ст. 878).—*О признаніи Тифлисскихъ источниковъ минеральныхъ водъ имѣющими*
29280 *общественное значеніе.*

29281 Утвердивъ положеніе Перваго Департамента Государственнаго Совѣта о признаніи Тифлисскихъ источниковъ минеральныхъ водъ имѣющими общественное значеніе, повелѣваемъ: находящіеся въ городѣ Тифлисѣ источники минеральныхъ водъ объявить, на основаніи статьи 342 Устава Врачебнаго (Свода Зак. Т. XIII, изд. 1905 г.), имѣющими общественное значеніе.

Правительствующій Сенатъ къ исполненію сего не оставитъ учинить надлежащее распоряженіе.

На подлинномъ Собственною Его Императорскаго Величества рукою подписано:

«*НИКОЛАЙ*».

Въ Петергофѣ.
13 Іюня 1907 года.

Скрѣпилъ: Государственный Секретарь
Баронъ Икскуль.

29279.—Іюня 13. Именной Высочайшій указъ, данный Сенату (Собр. Узак. 1907 г. Іюня 22, отд. I, ст. 879).—*О признаніи Исекупскихъ источниковъ минеральныхъ водъ имѣющими общественное значеніе.*

Утвердивъ положеніе Перваго Департамента Государственнаго Совѣта о признаніи Исекупскихъ источниковъ минеральныхъ водъ имѣющими общественное значеніе, повелѣваемъ: находящіеся въ Кубанской области Исекупскіе источники минеральныхъ водъ объявить, на основаніи статьи 342 Устава Врачебнаго (Свода Зак. Т. XIII, изд. 1905 г.), имѣющими общественное значеніе.

Правительствующій Сенатъ къ исполненію сего не оставитъ учинить надлежащее распоряженіе.

На подлинномъ Собственною Его Императорскаго Величества рукою подписано:

«*НИКОЛАЙ*».

Въ Петергофѣ.
13 Іюня 1907 года.

Скрѣпилъ: Государственный Секретарь
Баронъ Икскуль.

29280.—Іюня 13. Высочайше утвержденное положеніе Перваго Департамента Государственнаго Совѣта (Собр. Узак. 1907 г. Сентября 13, отд. I, ст. 1118).—*О передачѣ Одесскому отдѣленію Попечительства о глухонѣмыхъ капиталовъ, принадлежавшихъ бывшему Одесскому училищу глухонѣмыхъ.*

Первый Департаментъ Государственнаго Совѣта, разсмотрѣвъ представленіе Главноуправляющаго Собственною Его Императорскаго Величества Канцеляріею по учрежденіямъ Императрицы Маріи о передачѣ Одесскому отдѣленію Попечительства о глухонѣмыхъ капиталовъ, принадлежавшихъ бывшему Одесскому училищу глухонѣмыхъ, *положилъ:*

Передать хранящійся въ депозитѣ Одесскаго Градоначальника, принадлежавшій закрытому въ 1896 году Одесскому училищу глухонѣмыхъ, капиталъ, въ общей суммѣ сорока четырехъ тысячъ трехсотъ семидесяти пяти рублей одиннадцати копѣекъ, Одесскому отдѣленію состоящаго подъ Августѣйшимъ покровительствомъ Ихъ Императорскихъ Величествъ Попечительства Государыни Императрицы Маріи Ѳеодоровны о глухонѣмыхъ, съ раздѣленіемъ сего капитала, соотвѣтственно первоначальному его назначенію, на два отдѣльныхъ неприкосновенныхъ капитала: одинъ, въ суммѣ тридцати девяти тысячъ пятидесяти рублей одиннадцати копѣекъ,—на содержаніе вновь открытаго въ 1903 году названнымъ отдѣленіемъ Попечительства въ городѣ Одессѣ училищу глухонѣмыхъ, и другой, въ суммѣ пяти тысячъ трехсотъ двадцати пяти рублей имени Графа Коцебу,—на выдачу пособій на обзаведеніе окончившимъ курсъ сего училища, и съ тѣмъ, чтобы на указанныя нужды расходовались лишь проценты съ этихъ капиталовъ.

Резолюція. Его Императорское Величество воспослѣдовавшее положеніе въ Первомъ Департаментѣ Государственнаго Совѣта о передачѣ Одесскому отдѣленію Попечительства о глухонѣмыхъ капиталовъ, принадлежавшихъ бывшему Одесскому училищу глухонѣмыхъ, Высочайше утвердить соизволилъ и повелѣлъ исполнить.

29281.—Іюня 13. Высочайше утвержденное Дополненіе Устава Общества Варшавскаго подъѣзднаго пути «Яблонна—Варверъ».

Положеніе Втораго Департамента Государственнаго Совѣта, Высочайше утвержденное 13 Іюня 1907 года (Собр. Узак. 1907 г. Ноября 8, отд. I, ст. 1331, и 1908 г. Января 22, отд. II, ст. 43).—Второй Департаментъ Государственнаго Совѣта, разсмотрѣвъ совмѣстное представленіе Мини-

29281

стровъ Финансовъ и Путей Сообщенія о дополненіи Устава Общества Варшавскаго подъѣзднаго пути «Яблонна—Ваверъ», *положилъ:*

I. Проектъ Дополненія къ Высочайше утвержденному, 31 Декабря 1899 года (17966), Уставу Общества Варшавскаго подъѣзднаго пути «Яблонна—Ваверъ» представить на Высочайшее Его Императорскаго Величества благовоззрѣніе.

II. Сумму въ 11.967 рублей, не внесенную до 1 Января 1906 года означеннымъ въ отдѣлѣ I Обществомъ, въ счетъ предусмотрѣнныхъ § 30 Устава онаго уплатъ въ пользу казны 5% отъ валоваго дохода Общества, зачислить безпроцентнымъ долгомъ Общества казнѣ, съ возложеніемъ на него обязанности, въ уплату сего долга, впредь до полнаго его погашенія, отчислять въ казну изъ чистаго дохода предпріятія до 1.200 рублей въ годъ.

III. Предоставить Министрамъ Финансовъ и Путей Сообщенія объявить Правленію того-же (отд. I) Общества къ исполненію нижеслѣдующія требованія Главнаго Крѣпостнаго Комитета: 1) станція Карчевъ должна быть конечною станціею линіи Ваверъ—Карчевъ; 2) постройка вѣтви до пристани на рѣкѣ Вислѣ не допускается; 3) на станціи Карчевъ могутъ быть сооружены только слѣдующія постройки: пассажирское зданіе съ платформою, товарная платформа съ конторою и пакгаузомъ, поворотный кругъ, сарай на два паровоза, водоемное зданіе съ необходимыми сооруженіями для водоснабженія и жилой домъ для размѣщенія служащихъ; 4) всѣ постройки и платформы на участкѣ Ваверъ—Карчевъ должны быть деревянными; 5) въ случаѣ мобилизаціи Общество обязано въ трехдневный срокъ передать въ распоряженіе Коменданта Варшавской крѣпости всю линію Яблонна—Ваверъ—Карчевъ съ верхнимъ строеніемъ, искусственными сооруженіями, подвижнымъ составомъ, мастерскими и запасами, съ тѣмъ, чтобы возникающіе отъ сего для Общества убытки были ему возмѣщены на общемъ основаніи; 6) Общество не имѣетъ права возводить на линіи Ваверъ—Карчевъ какія-либо сооруженія и увеличивать число путей безъ предварительнаго сношенія по сему предмету со Штабомъ Варшавскаго военнаго округа, и 7) надзоръ за соблюденіемъ приведенныхъ условій при постройкѣ пути предоставляется мѣстному Завѣдывающему передвиженіемъ войскъ и представителю отъ Варшавскаго Крѣпостнаго Инженернаго Управленія, съ тѣмъ, однако, чтобы Общество не участвовало въ расходахъ по содержанію означеннаго надзора.

Резолюція. Его Императорское Величество воспослѣдовавшее положеніе во Второмъ Департаментѣ Государственнаго Совѣта, о дополненіи Устава Общества Варшавскаго подъѣзднаго пути «Яблонна—Ваверъ», Высочайше утвердить соизволилъ и повелѣлъ исполнить.

Дополненіе.

§ 1. Общество Варшавскаго подъѣзднаго пути «Яблонна—Ваверъ» обязывается: 1) построить отъ станціи Ваверъ, черезъ мѣстечко Отвоцкъ, до посада Карчевъ узкоколейную желѣзнодорожную линію общаго пользованія, шириною колеи въ 800 миллиметровъ, имѣющую быть продолженіемъ существующаго участка Варшава—Ваверъ, и 2) производить эксплоатацію означенной линіи.

§ 2. Протяженіе вновь сооружаемаго участка Ваверъ—Карчевъ составляетъ около 20 верстъ. При составленіи окончательнаго исполнительнаго проекта означеннаго участка, а равно и при производствѣ работъ, Обществу, съ разрѣшенія Министра Путей Сообщенія, предоставляется измѣнять протяженіе сего участка, съ тѣмъ, чтобы удлиненіе пути не превосходило 3% протяженія участка.

§ 3. Общество не пользуется правомъ принудительнаго отчужденія недвижимыхъ имуществъ, но обязуется всѣ потребныя для сооружаемаго участка и его принадлежностей земли частныхъ владѣльцевъ пріобрѣсти въ полную собственность.

Обществу предоставляется право безвозмездной прокладки путей и постройки сооруженій на обочинахъ и обрѣзахъ шоссейныхъ и грунтовыхъ дорогъ, на условіяхъ, устанавливаемыхъ для дорогъ, состоящихъ въ вѣдѣніи Министерства Путей Сообщенія,—Министромъ Путей Сообщенія, а для дорогъ, состоящихъ въ вѣдѣніи Министерства Внутреннихъ Дѣлъ,—Министрами Путей Сообщенія и Внутреннихъ Дѣлъ, по взаимному ихъ соглашенію.

§ 4. Постройка участка, а также снабженіе его подвижнымъ составомъ и всѣми принадлежностями эксплоатаціи, производится Обществомъ за его счетъ и страхъ, безъ всякихъ пособій отъ Правительства, на условіяхъ, настоящимъ Дополненіемъ къ Уставу опредѣленныхъ, согласно утвержденнымъ, 8 Іюня 1892 года, Управлявшимъ Министерствомъ Путей Сообщенія правиламъ сооруженія и эксплоатаціи паровозныхъ подъѣздныхъ къ желѣзнымъ дорогамъ путей общаго пользованія и утвержденнымъ Мини-

*

29281 стромъ Путей Сообщенія разцѣночной вѣдомости, техническимъ условіямъ и исполнительнымъ проектамъ, а равно съ соблюденіемъ требованій въ отношеніи сооруженія участка, предъявленныхъ къ Обществу Главнымъ Крѣпостнымъ Комитетомъ.

Подвижной составъ и принадлежности эксплоатаціи должны быть поставлены на сооружаемой линіи, при открытіи движенія, въ количествѣ, какое будетъ установлено, по представленію Правленія Общества, Министромъ Путей Сообщенія.

§ 5. Обществу разрѣшается арендовать и эксплоатировать соединяющую Яблонскій и Ваверскій участки подъѣзднаго пути узкоколейную желѣзнодорожную линію, пролегающую черезъ предмѣстье города Варшавы—Прагу, между С.-Петербургскою и Московскою заставами, на сооруженіе коей, согласно Высочайше утвержденному, 2 Апрѣля 1899 года (16713), положенію Комитета Министровъ, Магистратомъ города Варшавы заключенъ контрактъ съ отставнымъ гвардіи Поручикомъ Керсновскимъ. Условія аренды и эксплоатаціи означенной соединительной линіи, именуемой городскимъ участкомъ Варшавскаго подъѣзднаго пути «Яблонна—Ваверъ», опредѣляются особымъ договоромъ между Правленіемъ Общества и владѣльцами городскаго участка, подлежащимъ утвержденію Министра Путей Сообщенія, по соглашенію съ Министрами Внутреннихъ Дѣлъ и Финансовъ, съ тѣмъ, чтобы ежегодная арендная плата за этотъ участокъ производилась изъ чистаго дохода предпріятія Общества, послѣ уплаты процентовъ и погашенія по облигаціонному капиталу и отчисленій въ запасный капиталъ, и чтобы размѣръ аренды не превышалъ 10.000 рублей въ годъ.

§ 6. Общество обязано, не позже семи мѣсяцевъ со дня распубликованія въ Собраніи Узаконеній и Распоряженій Правительства настоящаго Дополненія къ Уставу, представить на утвержденіе Министерства Путей Сообщенія, чрезъ Инспектора по постройкѣ, въ трехъ экземплярахъ, техническія условія, планъ направленія, продольный профиль, техническіе проекты и разцѣночную вѣдомость по постройкѣ участка Ваверъ—Карчевъ.

Исполнительная разцѣночная вѣдомость должна обнимать всю строительную стоимость сооружаемаго участка, причемъ стоимость эта, включая и оборотный капиталъ, должна составить сумму около 434.000 рублей дѣйствительныхъ.

§ 7. По утвержденіи Министромъ Путей Сообщенія разцѣночной вѣдомости, техническихъ условій и проекта линіи, по внесеніи въ избранныя Обществомъ, съ одобренія Министра Финансовъ, кредитныя установленія трехъ четвертей строительнаго капитала и по представленіи Министру Финансовъ удостовѣренія въ томъ, что реализація остальной части сего капитала обезпечена, Общество обязано въ теченіе трехъ мѣсяцевъ приступить къ работамъ по сооруженію участка Ваверъ—Карчевъ.

§ 8. Взамѣнъ внесенія въ указанныя въ § 7 настоящаго Дополненія къ Уставу кредитныя установленія трехъ четвертей строительнаго капитала участка Ваверъ—Карчевъ Общество, съ разрѣшенія Министра Финансовъ, можетъ представить обязательство избраннаго Обществомъ, съ одобренія Министра Финансовъ, кредитнаго установленія въ томъ, что потребныя на сооруженіе участка суммы, до размѣра полнаго строительнаго капитала, будутъ отпускаемы этимъ кредитнымъ установленіемъ Обществу, по мѣрѣ надобности, въ соотвѣтствіи съ ходомъ работъ. Въ такомъ случаѣ Общество обязуется приступить къ сооруженію участка Ваверъ—Карчевъ не позже трехъ мѣсяцевъ со времени полученія соотвѣтствующаго разрѣшенія Министра Финансовъ и утвержденія Министромъ Путей Сообщенія разцѣночной вѣдомости, техническихъ данныхъ и проекта линіи.

§ 9. О днѣ приступа къ работамъ Общество доводитъ до свѣдѣнія Министра Путей Сообщенія.

Если Общество въ теченіе двухъ лѣтъ со дня распубликованія въ Собраніи Узаконеній и Распоряженій Правительства настоящаго Дополненія къ Уставу не приступитъ къ работамъ по сооруженію участка Ваверъ—Карчевъ, то оно теряетъ право на постройку сего участка.

Общество обязано закончить постройку участка, снабдить его всѣми принадлежностями эксплоатаціи и открыть движеніе по оному не позже трехъ лѣтъ со дня распубликованія въ Собраніи Узаконеній и Распоряженій Правительства настоящаго Дополненія къ Уставу.

§ 10. Общество обязано вести особое счетоводство и независимую отъ эксплоатаціонныхъ счетовъ прочихъ линій Общества отчетность по сооруженію и временной эксплоатаціи участка Ваверъ—Карчевъ.

По открытіи правильнаго движенія на означенномъ участкѣ, послѣдній, наравнѣ съ прочими линіями, поступаетъ въ эксплоатацію Общества на точномъ основаніи Устава и настоящаго къ нему Дополненія, причемъ счета по его эксплоатаціи

сливаются со счетами всѣхъ остальныхъ линій и вѣтвей Общества.

§ 11. Со дня распубликованія въ Собраніи Узаконеній и Распоряженій Правительства настоящаго Дополненія къ Уставу Общество освобождается: *а)* отъ возмѣщенія Правительству издержекъ по содержанію инспекціи и жандармскаго надзора; *б)* отъ безплатной перевозки почты и чиновъ почтово-телеграфнаго вѣдомства—въ теченіе пятнадцати лѣтъ, и *в)* отъ обязанности примѣнять къ перевозкамъ воинскихъ чиновъ, воинской клади и арестантовъ спеціальные тарифы.

§ 12. Для покрытія расходовъ, связанныхъ съ сооруженіемъ участка Ваверъ—Карчевъ, Обществу Варшавскаго подъѣзднаго пути «Яблонна—Ваверъ» разрѣшается увеличить основной капиталъ посредствомъ дополнительнаго выпуска негарантированныхъ Правительствомъ акцій и облигацій Общества въ соотношеніи нарицательной суммы первыхъ къ нарицательной суммѣ вторыхъ, какъ 1 : 3.

Капиталъ этотъ предназначается: *а)* на покрытіе расходовъ по сооруженію участка Ваверъ—Карчевъ, *б)* на уплату роста и погашенія на дополнительный облигаціонный капиталъ за время производства работъ по сооруженію, и *в)* на уплату расходовъ по оплатѣ гербовымъ сборомъ облигацій и по изготовленію и выпуску акцій и облигацій.

Дополнительно выпускаемыя акціи реализуются по нарицательной цѣнѣ. Нарицательная сумма, время, форма и условія выпуска облигацій устанавливаются Министромъ Финансовъ, по соглашенію съ Обществомъ, причемъ, однако, къ реализаціи облигаціоннаго капитала можетъ быть приступлено лишь по оплатѣ полностью дополнительнаго акціонернаго капитала Общества.

Суммы, вырученныя отъ реализаціи акцій и облигацій, вносятся, въ указанные Министромъ Финансовъ сроки, въ избранныя Обществомъ, съ одобренія Министра Финансовъ, кредитныя установленія, если только, согласно § 8 настоящаго Дополненія къ Уставу, Министръ Финансовъ не признаетъ возможнымъ разрѣшить Обществу, взамѣнъ внесенія означенныхъ суммъ въ кредитныя установленія, представить обязательство подлежащаго кредитнаго установленія объ отпускѣ Обществу необходимыхъ суммъ въ счетъ строительнаго капитала въ соотвѣтствіи съ ходомъ работъ.

Если строительный капиталъ окажется недостаточнымъ для выполненія предусмотрѣнныхъ расцѣночными вѣдомостями работъ по сооруженію линіи, то Общество обязано для полученія средствъ, необходимыхъ для окончанія постройки и для удовлетворенія его кредиторовъ, если бы таковые оказались, увеличить строительный капиталъ посредствомъ выпуска дополнительныхъ акцій и облигацій въ отношеніи первыхъ къ послѣднимъ, какъ 1 : 3. **29281**

§ 13. Взамѣнъ предусмотрѣннаго § 30 Устава Общества распредѣленія чистаго дохода Общества устанавливается съ 1 Января 1906 года слѣдующее распредѣленіе чистаго дохода.

Сумма, остающаяся отъ валоваго дохода отъ эксплоатаціи всего предпріятія Общества, за покрытіемъ всѣхъ расходовъ по управленію, содержанію, дѣйствію и ремонту подъѣздныхъ путей (включая городской участокъ съ вѣтвями), а также убытковъ предпріятія, составляетъ чистый доходъ Общества.

Изъ чистаго дохода отчисляются подлежащія суммы: *а)* на уплату роста и погашенія по облигаціямъ Общества; *б)* на составленіе запаснаго капитала (§ 28 Устава); *в)* на уплату арендныхъ денегъ владѣльцамъ городскаго участка; и *г)* на погашеніе долга Общества казнѣ по невнесеннымъ имъ за время до 1 Января 1906 года пятипроцентнымъ съ валоваго дохода Общества платежамъ.

Остатокъ, за таковыми отчисленіями, составляетъ чистую прибыль Общества. Прибыль эта, если она, по отчисленіи изъ нея назначенной по утвержденному Министромъ Финансовъ плану суммы въ фондъ погашенія акціонернаго капитала, не превышаетъ 8% на акціонерный капиталъ, поступаетъ полностью въ собственность акціонеровъ и распредѣляется по постановленіямъ Общаго Собранія; если же чистая прибыль превышаетъ указанную норму, то излишекъ дѣлится поровну между Обществомъ и казною. Если чистая прибыль за какой-либо годъ не достигнетъ суммы, подлежащей въ тотъ годъ отчисленію въ фондъ погашенія акціонернаго капитала, то отчисленіе это производится въ размѣрѣ имѣющейся чистой прибыли, съ соотвѣтственнымъ увеличеніемъ отчисленія изъ чистой прибыли послѣдующаго года.

Дополнительныя акціи, выпущенныя для составленія строительнаго капитала участка Ваверъ—Карчевъ, участвуютъ въ распредѣленіи чистой прибыли предпріятія только со времени открытія правильнаго движенія на семъ участкѣ.

§ 14. Въ отношеніи постройки, освидѣтельствованія, эксплоатаціи, условій выкупа и безплатнаго перехода въ казну участка Ваверъ—Карчевъ и во всѣхъ вообще случаяхъ, не предусмотрѣнныхъ

29282 настоящимъ Дополненіемъ къ Уставу Общества, соблюдаются постановленія сего Устава.

29283

29282.—Іюня 13. Высочайше утвержденное положеніе Втораго Департамента Государственнаго Совѣта (Собр. Узак. 1908 г. Января 22, отд. II, ст. 44).—*Объ отдаленіи сроковъ взноса акціонернаго капитала Общества Вольмарскаго подъѣзднаго пути и окончанія сооруженія этого пути.*

29284 Второй Департаментъ Государственнаго Совѣта, разсмотрѣвъ представленіе Министра Путей Сообщенія объ отдаленіи сроковъ взноса акціонернаго капитала Общества Вольмарскаго подъѣзднаго пути и окончанія сооруженія этого пути, *положилъ:*

Отдалить срокъ взноса 50% акціонернаго капитала Общества Вольмарскаго подъѣзднаго пути до 3 Апрѣля 1908 года и срокъ окончанія сооруженія сего пути до 1 Ноября 1910 года.

Резолюція. Его Императорское Величество воспослѣдовавшее положеніе во Второмъ Департаментѣ Государственнаго Совѣта, объ отдаленіи сроковъ взноса акціонернаго капитала Общества Вольмарскаго подъѣзднаго пути и окончанія сооруженія этого пути, Высочайше утвердить соизволилъ и повелѣлъ исполнить.

29283.—Іюня 14. Именной Высочайшій указъ, данный Сенату (Собр. Узак. 1907 г. Іюля 6, отд. I, ст. 909).—*О продленіи срока дѣйствія чрезвычайной охраны въ Нижнемъ-Новгородѣ, Сормовскомъ заводскомъ раіонѣ съ Козинскою и Гордѣевскою волостями, Балахнинскаго уѣзда, и линіи Московско-Нижегородской желѣзной дороги.*

Разсмотрѣвъ представленный Намъ особый журналъ Совѣта Министровъ и соглашаясь съ заключеніемъ Совѣта о необходимости дальнѣйшаго оставленія города Нижняго-Новгорода, Сормовскаго заводскаго раіона съ Козинскою и Гордѣевскою волостями, Балахнинскаго уѣзда, и линіи Московско-Нижегородской желѣзной дороги въ предѣлахъ Нижегородской губерніи въ исключительномъ положеніи, повелѣваемъ: 1) продлить срокъ дѣйствія введеннаго въ названныхъ мѣстностяхъ и на указанной желѣзнодорожной линіи положенія чрезвычайной охраны еще на шесть мѣсяцевъ, а именно по 15 Декабря 1907 года, съ сохраненіемъ правъ Главноначальствующаго въ отношеніи этихъ мѣстностей и желѣзной дороги за Нижегородскимъ Губернаторомъ, и 2) предоставить Министру Внутреннихъ Дѣлъ о приведеніи означенной мѣры въ исполненіе сдѣлать распоряженіе по телеграфу.

Правительствующій Сенатъ не оставитъ учинить къ исполненію сего надлежащія распоряженія.

На подлинномъ Собственною Его Императорскаго Величества рукою подписано:

«*НИКОЛАЙ*».

Въ Петергофѣ.
14 Іюня 1907 года.

Скрѣпилъ: Предсѣдатель Совѣта Министровъ
Столыпинъ.

29284.—Іюня $^{14}/_{27}$. Декларація, подписанная съ Высочайшаго соизволенія, между Россіей и Швеціей касательно взаимнаго признаванія мѣрительныхъ свидѣтельствъ купеческихъ судовъ.

Высочайшее повелѣніе, объявленное Министромъ Юстиціи (Собр. Узак. 1907 г. Августа 5, отд. I, ст. 966).—Министръ Иностранныхъ Дѣлъ, при отношеніи отъ 20 Іюня 1907 года за № 8293, препроводилъ въ Министерство Юстиціи текстъ Декларація, заключенной между Россіей и Швеціей, касательно взаимнаго признаванія мѣрительныхъ свидѣтельствъ купеческихъ судовъ, и подписанной въ С.-Петербургѣ $^{14}/_{27}$ Іюня 1907 года.

Сообщенный Министромъ Иностранныхъ Дѣлъ текстъ вышеупомянутой Декларація, вмѣстѣ съ русскимъ переводомъ оной, Министръ Юстиціи, 27 Іюня 1907 года, предложилъ Правительствующему Сенату, для распубликованія.

Декларація.

Вслѣдствіе истеченія срока заключенной, $^{6}/_{19}$ Февраля 1903 года (22490), между Россіей и Швеціей Декларація о взаимномъ признаваніи мѣрительныхъ свидѣтельствъ, нижеподписавшіеся, должнымъ образомъ уполномоченные, пришли къ слѣдующему соглашенію.

Статья 1.

Россійскія суда (въ томъ числѣ и суда, внесенныя въ финляндскіе корабельные реестры), измѣренныя по системѣ Мурсома, будутъ допускаться въ порты Швеціи и, равнымъ образомъ, шведскія суда, измѣренныя по тому же способу, будутъ допускаться въ порты Россійской Имперіи, не под-

вергаясь, при платежѣ корабельныхъ сборовъ, никакому новому измѣренію. Эти корабельные сборы будутъ исчисляться по чистой грузовой вмѣстимости.

Статья 2.

Такъ какъ постановленія россійскихъ правилъ, включая и особыя финляндскія правила, не вполнѣ согласуются съ шведскими постановленіями, то суда подъ Россійскимъ флагомъ въ портахъ Швеціи, а равно и суда подъ Шведскимъ флагомъ въ портахъ Россійской Имперіи, не будутъ имѣть права требовать другихъ вычетовъ, кромѣ тѣхъ, которые допущены, на основаніи правилъ, дѣйствующихъ въ странѣ, гдѣ находится судно. Съ другой стороны, этимъ судамъ будетъ предоставлено право требовать, чтобы чистая вмѣстимость была бы опредѣлена по цифровымъ даннымъ, обозначеннымъ въ національныхъ мѣрительныхъ свидѣтельствахъ или въ приложеніяхъ къ нимъ, согласно правиламъ, дѣйствующимъ въ странѣ, гдѣ находится судно.

Само собою разумѣется, что, если въ приложеніи къ мѣрительному свидѣтельству шведскаго парохода подлежащее вычету пространство, занимаемое машиною, будетъ исчислено на основаніи англійскихъ правилъ, означенная цифра будетъ признана въ портахъ Россійской Имперіи безъ перепзмѣренія.

Кромѣ того, если какое-либо пространство, подлежащее вычету или зачету въ чистую вмѣстимость по законамъ страны, гдѣ находится судно, не будетъ обозначено въ національномъ мѣрительномъ свидѣтельствѣ или въ приложеніи къ нему, это пространство должно быть подвергнуто переизмѣренію, расходъ по производству коего подлежитъ исчисленію по дѣйствующимъ въ соотвѣтствующей странѣ правиламъ и лишь на тѣ пространства, которыя были дѣйствительно измѣрены.

Статья 3.

Настоящая Декларація заключена на одинъ годъ и войдетъ въ дѣйствіе по истеченіи одного мѣсяца послѣ ея подписанія. Въ случаѣ, если ни одна изъ Высокихъ Договаривающихся Сторонъ не увѣдомитъ, за три мѣсяца до истеченія помянутаго срока, о намѣреніи прекратить дѣйствіе сей Декларація, то таковая сохранитъ обязательную силу до истеченія трехмѣсячнаго срока со дня объявленія какой-либо изъ Высокихъ Договаривающихся Сторонъ о таковомъ ея намѣреніи.

Въ удостовѣреніе чего нижеподписавшіеся подписали настоящую Декларацію и снабдили ее своими печатями. 29285 29286

Учинено въ двухъ экземплярахъ въ С.-Петербургѣ, 14/27 Іюня 1907 года.

(Подп.) *Извольскій.* (Подп.) *Эдв. Брандстремъ.*

(М. П.) (М. П.)

29285. — Іюня 15. Высочайше утвержденное положеніе Военнаго Совѣта (Собр. Узак. 1907 г. Декабря 14, отд. I, ст. 1458).—*Объ исключеніи медицинскихъ и ветеринарныхъ фельдшерскихъ учениковъ изъ строевыхъ частей казачьихъ войскъ по штатамъ военнаго времени.*

Высочайше утвержденнымъ, 15 Іюня 1907 года, положеніемъ Военнаго Совѣта постановлено:

Исключить медицинскихъ и ветеринарныхъ фельдшерскихъ учениковъ изъ штатовъ военнаго времени тѣхъ строевыхъ частей казачьихъ войскъ, въ коихъ означенные нижніе чины нынѣ положены, и, въ зависимости отъ сего, соотвѣтственно уменьшить положенное по тѣмъ же штатамъ въ военное время общее число нижнихъ чиновъ.

29286. — Іюня 15. Высочайше утвержденное положеніе Военнаго Совѣта (Собр. Узак. 1907 г. Декабря 14, отд. I, ст. 1459). — *О сформированіи четырехъ мѣстныхъ командъ въ Терскомъ казачьемъ войскѣ.*

Военный Совѣтъ, журналомъ 1 Іюня 1907 года, положилъ:

1) Сформировать въ Терскомъ казачьемъ войскѣ, для охраненія складовъ и пороховыхъ погребовъ на сборныхъ пунктахъ льготныхъ частей, а также складовъ матеріала и готовыхъ издѣлій войсковой военно-ремесленной школы съ состоящей при ней военной мастерской,—4 мѣстныя команды (по числу полковыхъ округовъ), которыя содержать по прилагаемому штату.

2) Мѣстомъ квартированія сихъ командъ назначить:

Для Кизляро-Гребенскаго полковаго округа—станицу Грозненскую.

Для Сунженско-Владикавказскаго—городъ Владикавказъ.

Для Волгскаго—станицу Горячеводскую.

» Горско-Моздокскаго—станицу Прохладную.

3) Командамъ присвоить наименованія по мѣстамъ квартированія.

29287 4) Завѣдываніе мѣстными командами возложить на офицеровъ, состоящихъ въ распоряженіи войсковаго начальства, по представленію Командующихъ льготными полками второй очереди, съ предоставленіемъ этимъ офицерамъ, въ дисциплинарномъ отношеніи, правъ Сотенныхъ Командировъ.

5) Офицеры, завѣдывающіе командами, получаютъ все довольствіе по штатамъ своихъ частей. Переписка, относящаяся до командъ, ведется въ Канцеляріяхъ второочередныхъ полковъ, коимъ для сего отпускать по 25 рублей въ годъ на канцелярскіе расходы.

6) Высшее начальствованіе надъ мѣстными командами возложить на Командующихъ второочередными полками; въ случаѣ же мобилизаціи, по уходѣ полковъ 2-й очереди изъ мѣстъ ихъ постояннаго квартированія, завѣдываніе мѣстными командами возлагается на Атамановъ соотвѣтственныхъ отдѣловъ, причемъ относящаяся до командъ переписка ведется въ ихъ Управленіяхъ.

7) На первоначальное сформированіе мѣстныхъ командъ назначить: *а)* урядниковъ и приказныхъ—изъ соотвѣтственныхъ первоочередныхъ полковъ, а казаковъ—изъ 4-хъ младшихъ возрастовъ строеваго разряда, не бывшихъ на дѣйствительной службѣ, по равной части изъ каждаго.

Примѣчаніе. Лошади урядниковъ и приказныхъ, назначенныхъ изъ состава первоочередныхъ конныхъ полковъ въ мѣстныя команды при ихъ сформированіи, должны быть проданы порядкомъ, указаннымъ въ пунктѣ 4 правилъ, объявленныхъ въ приказѣ по военному вѣдомству 1905 года, № 490, причемъ, если сумма, вырученная отъ продажи лошадей, окажется меньше первоначальной стоимости проданныхъ лошадей, то недостающая разница, не свыше, однако, 50 рублей на лошадь, уплачивается урядникамъ и приказнымъ изъ войсковаго капитала Терскаго войска.

8) Дальнѣйшій нарядъ нижнихъ чиновъ въ мѣстныя команды, спускъ ихъ на льготу и прохожденіе службы производить по правиламъ, установленнымъ Высочайше утвержденнымъ, 3 Іюня 1882 года (938), Положеніемъ о военной службѣ казаковъ Кубанскаго и Терскаго казачьихъ войскъ.

9) Для подготовленія урядниковъ прикомандировывать ежегодно по одному казаку отъ каждой команды къ ближайше расположеннымъ первоочереднымъ полкамъ для прохожденія курса въ учебной командѣ.

10) Урядниковъ, приказныхъ и строевыхъ казаковъ мѣстныхъ командъ вооружить винтовками казачьяго образца, которыя отпустить изъ войсковаго склада.

11) На первоначальное обзаведеніе мѣстныхъ командъ необходимымъ имуществомъ отпустить единовременно изъ общаго войсковаго капитала Терскаго казачьяго войска 4.834 рубля.

12) Вызываемые содержаніемъ мѣстныхъ командъ расходы (за исключеніемъ указанныхъ въ 5 примѣчаніи къ штату) отнести на войсковой капиталъ Терскаго казачьяго войска, согласно статьѣ 109 Высочайше утвержденнаго, 3 Іюня 1882 года, Положенія о службѣ казаковъ Кубанскаго и Терскаго казачьихъ войскъ и потребную для сего сумму въ настоящемъ году, равно какъ и сумму, указанную въ пунктѣ 11, ассигновать сверхсмѣтно, а начиная съ 1908 года—вносить въ войсковую смѣту установленнымъ порядкомъ.

Пункты 1—9 сего положенія и упомянутый въ пунктѣ 1 штатъ Высочайше утверждены 15 Іюня 1907 года.

(Штатъ см. въ концѣ Тома.)

29287.—Іюня 15. Высочайше утвержденное положеніе Военнаго Совѣта (Собр. Узак. 1907 г. Декабря 14, отд. I, ст. 1460).—*О введеніи въ дѣйствіе проекта измѣненія статьи 350 части IV книги III Свода Военныхъ Постановленій 1859 года.*

Военный Совѣтъ, журналомъ 1 Іюня 1907 года, положилъ: ввести въ дѣйствіе прилагаемый проектъ измѣненія статьи 350 части IV книги III Свода Военныхъ Постановленій 1859 года.

Положеніе это и упомянутый въ немъ проектъ Высочайше утверждены 15 Іюня 1907 года.

Высочайше утвержденный, 15 Іюня 1907 года, проектъ измѣненія статьи 350 части IV книги III Свода Военныхъ Постановленій 1859 года.

Существующее изложеніе.	*Предполагаемое измѣненіе.*
Ст. 350. Гражданскіе чиновники, слѣдующіе къ должностямъ, въ другомъ мѣстѣ состоящимъ, полу-	Ст. 350. Гражданскіе чиновники, слѣдующіе къ должностямъ, въ другомъ мѣстѣ состоящимъ, полу-

чаютъ прогонныя деньги вообще въ такомъ только случаѣ, когда они опредѣлены или перемѣщены по дѣйствительнымъ надобностямъ службы, безъ просьбы ихъ; когда же они опредѣлены и перемѣщены по собственному желанію, то прогоновъ не получаютъ.

чаютъ прогонныя деньги вообще въ такомъ только случаѣ, когда они опредѣлены или перемѣщены къ тѣмъ должностямъ не по одному собственному желанію, но и по дѣйствительнымъ при этомъ надобностямъ службы. **29288**

29288.—Іюня 16/29. Высочайшее постановленіе по Великому Княжеству Финляндскому (Сборн. Постан. Вел. Кн. Финл. 1907 г., № 26, стр. 1).—*О преобразованіи Сельскохозяйственнаго Управленія въ Финляндіи.*

Государь Императоръ, по всеподданнѣйшему представленію Императорскаго Финляндскаго Сената, въ присутствіи Своемъ въ Петергофѣ, 16 (29) Іюня 1907 года, въ отмѣну Высочайшаго объявленія, отъ 19 Марта 1892 года (н. ст.), объ учрежденіи Сельскохозяйственнаго Управленія и прочихъ изданныхъ по сему предмету постановленій, соизволилъ, относительно состава и дѣятельности Сельскохозяйственнаго Управленія, Высочайше повелѣть:

§ 1.

Въ составъ Сельскохозяйственнаго Управленія, которое имѣетъ мѣстопребываніе въ городѣ Гельсингфорсѣ и подчинено Сенату, по Экспедиціи Сельскаго Хозяйства, входятъ Главный Директоръ, въ качествѣ Предсѣдателя, и одинъ Главный Инженеръ, два Главныхъ Инспектора и Секретарь, въ качествѣ Членовъ.

§ 2.

Сельскохозяйственное Управленіе имѣетъ задачей:

1) тщательно слѣдить за состояніемъ и нуждами земледѣлія и побочныхъ его промысловъ и представлять Сенату о мѣрахъ, которыя могутъ служить къ ихъ развитію и преуспѣянію;

2) имѣть надзоръ за устроенными казною или пользующимися казеннымъ пособіемъ учебными заведеніями по сельскому хозяйству и побочнымъ его промысламъ, а также за учрежденіями и имѣніями, предназначенными для споспѣшествованія сельскому хозяйству;

3) наблюдать за дѣятельностью Сельскохозяйственныхъ Инженеровъ, Губернскихъ Агрономовъ, состоящихъ на казенной службѣ Наставниковъ и Инструкторовъ по разнымъ отраслямъ сельскаго хозяйства, а равно прочихъ служащихъ, которые назначены или впредь будутъ назначены въ видахъ развитія сельскаго хозяйства или споспѣшествованія сбыту его произведеній;

4) поддерживать сношенія и взаимодѣйствіе съ обществами и союзами, дѣйствующими на поприщѣ сельскаго хозяйства;

5) представлять Сенату заключенія по касающимся земледѣлія и побочныхъ его промысловъ или имѣющимъ съ ними связь вопросамъ, а также доставлять судебнымъ и другимъ правительственнымъ властямъ техническія справки по вопросамъ, относящимся къ компетентности Сельскохозяйственнаго Управленія;

6) согласно установленнымъ особо правиламъ, распоряжаться собираніемъ потребныхъ для сельскохозяйственной статистики свѣдѣній, а также разрабатывать и публиковать эти статистическія свѣдѣнія;

7) ежегодно представлять Сенату отчетъ за минувшій годъ о состояніи земледѣлія, а также о дѣятельности Сельскохозяйственнаго Управленія и подвѣдомственныхъ ему учрежденій, учебныхъ заведеній и должностныхъ лицъ,—и

8) вообще исполнять предписанія, которыя могутъ быть даны Сенатомъ или его Экспедиціею Сельскаго Хозяйства.

§ 3.

При Сельскохозяйственномъ Управленіи состоятъ Актуаріусъ, Камеринъ, Нотаріусъ и Экспедиторъ.

§ 4.

Главный Директоръ несетъ ближайшую отвѣтственность за надлежащее исполненіе возложенныхъ на Сельскохозяйственное Управленіе обязанностей и разсматриваетъ единолично дѣла по исполненію состоявшихся уже рѣшеній Сельскохозяйственнаго Управленія. Въ разсмотрѣніи другихъ дѣлъ и въ постановкѣ рѣшеній участвуютъ всѣ присутствующіе Члены Управленія; однако, рѣшенія могутъ быть постановляемы Сельскохозяйственнымъ Управленіемъ при участіи трехъ Членовъ въ разсмотрѣніи дѣла. Рѣшенія постановляются большинствомъ голосовъ; при равенствѣ же голосовъ мнѣніе Предсѣдателя даетъ перевѣсъ.

29283

§ 5.

Главный Директоръ, отъ котораго требуются основательныя теоретическія познанія и практическая опытность по земледѣлію и его побочнымъ промысламъ, а также знакомство съ экономическими условіями края, назначается Государемъ Императоромъ и Великимъ Княземъ, по представленію Сената.

Главный Инженеръ, который долженъ удовлетворять условіямъ компетентности, установленнымъ для кандидатовъ на должность Инженера сельскаго хозяйства, и имѣть необходимую опытность, пріобрѣтенную въ должности Инженера сельскаго хозяйства, назначается Сенатомъ, по прошенію, которое въ теченіе объявленнаго Сельскохозяйственнымъ Управленіемъ надлежащимъ образомъ пятидесяти-шести-дневнаго срока соисканія подается въ Сельскохозяйственное Управленіе и представляется послѣднимъ, при своемъ заключеніи, въ Сенатъ.

Отъ кандидатовъ на должности Главныхъ Инспекторовъ, которыя замѣщаются въ томъ же порядкѣ, какъ выше установлено въ отношеніи должности Главнаго Инженера, требуется выдержаніе экзамена на званіе агронома или соотвѣтствующихъ испытаній и экзамена по педагогикѣ, а также опытность въ преподаваніи сельскохозяйственныхъ предметовъ; кромѣ того, одинъ изъ Главныхъ Инспекторовъ долженъ обладать особою опытностью по части земледѣлія, а другой по части скотоводства и молочнаго хозяйства.

Секретарь, отъ котораго требуется выдержаніе судебнаго или высшаго административнаго экзамена, назначается Сенатомъ, по истеченіи надлежаще объявленнаго Сельскохозяйственнымъ Управленіемъ тридцати-дневнаго срока соисканія и по представленіи затѣмъ въ Сенатъ составленнаго Управленіемъ кандидатскаго списка. Изъ двухъ кандидатовъ, одинаково компетентныхъ и въ другихъ отношеніяхъ одинаково способныхъ къ занятію должности, предпочтеніе дается кандидату, получившему агрономическое образованіе.

Актуаріусъ назначается въ томъ же порядкѣ, какъ и Секретарь, изъ лицъ, выдержавшихъ экзаменъ на степень кандидата философіи или же высшій административный экзаменъ и выказавшихъ хорошія познанія по статистикѣ и политической экономіи.

Камериръ, отъ котораго требуется выдержаніе высшаго административнаго экзамена, назначается въ порядкѣ, установленномъ относительно назначенія Секретаря.

Нотаріусъ, отъ котораго также требуется выдержаніе высшаго административнаго экзамена, назначается Сельскохозяйственнымъ Управленіемъ, по истеченіи объявленнаго тридцати-дневнаго срока соисканія.

Экспедиторъ опредѣляется на службу Сельскохозяйственнымъ Управленіемъ, по истеченіи объявленнаго тридцати-дневнаго срока соисканія.

Главный Директоръ опредѣляетъ и увольняетъ отъ службы сторожа Управленія.

§ 6.

Чиновники Сельскохозяйственнаго Управленія пользуются содержаніемъ по утвержденному для сего Управленія штату и получаютъ, при увольненіи въ отставку, пенсію на установленныхъ для чиновниковъ гражданскаго вѣдомства общихъ основаніяхъ.

Чиновники и сторожъ Сельскохозяйственнаго Управленія участвуютъ также во вдовьей и сиротской кассѣ гражданскаго вѣдомства.

§ 7.

Ежегодно, въ промежутокъ времени съ 1 Іюня по 1 Сентября, всѣ чиновники Сельскохозяйственнаго Управленія пользуются мѣсячнымъ вакантомъ, въ порядкѣ, опредѣляемомъ по соглашенію и утверждаемомъ Сельскохозяйственнымъ Управленіемъ; Главному Директору надлежитъ, когда онъ желаетъ воспользоваться вакантомъ и когда онъ, по использованіи таковаго, вступаетъ въ отправленіе своихъ обязанностей, доносить о томъ Экспедиціи Сельскаго Хозяйства.

Прошеніе о разрѣшеніи отпуска сверхъ сего срока подается Главнымъ Директоромъ въ установленномъ порядкѣ; чиновникамъ же Сельскохозяйственнаго Управленія и другимъ подвѣдомственнымъ Управленію служащимъ отпуски на срокъ не свыше двухъ мѣсяцевъ разрѣшаются Управленіемъ по его усмотрѣнію, если это не сопряжено съ какими либо сверхсмѣтными расходами для казны, причемъ Управленіе опредѣляетъ также порядокъ временнаго исправленія должности. Когда чиновникъ нуждается въ болѣе продолжительномъ отпускѣ, то Управленіе представляетъ его о томъ прошеніе, при своемъ заключеніи, въ Сенатъ.

29289

§ 8.

За разъѣзды по дѣламъ службы отпускается вознагражденіе: Главному Директору по четвертому, Главному Инженеру и Главнымъ Инспекторамъ по пятому, Секретарю, Актуаріусу и Камериру по шестому, Нотаріусу по восьмому и Экспедитору по десятому классу дѣйствующаго Путеваго Регламента.

§ 9.

Главный Директоръ числится въ пятомъ, Главный Инженеръ и Главные Инспекторы въ седьмомъ, Секретарь, Актуаріусъ и Камериръ въ восьмомъ и Нотаріусъ въ десятомъ классѣ по дѣйствующей въ Финляндіи Табели о рангахъ.

§ 10.

Дѣла о преступленіяхъ по службѣ Главнаго Директора и прочихъ Членовъ Сельскохозяйственнаго Управленія возбуждаются и разрѣшаются Абоскимъ Гофгерихтомъ.

Если другой чиновникъ, служащій въ Сельскохозяйственномъ Управленіи или подвѣдомственный сему Управленію, замѣченъ въ проступкѣ или упущеніи по службѣ, то Управленіе имѣетъ право, смотря по свойству проступка, сдѣлать ему выговоръ или же устранить его отъ отправленія должности на срокъ не болѣе одного мѣсяца, съ лишеніемъ его на это время всего получаемаго содержанія.

Если чиновникъ вторично замѣченъ въ упущеніи по службѣ или проступокъ его болѣе тяжкаго свойства, то противъ виновнаго, распоряженіемъ Сельскохозяйственнаго Управленія, возбуждается судебное преслѣдованіе въ судѣ первой инстанціи, по мѣсту совершенія проступка, причемъ отъ усмотрѣнія Управленія зависитъ устранить преданнаго такимъ образомъ суду чиновника отъ отправленія должности впредь до воспослѣдованія о немъ окончательнаго приговора или инаго распоряженія суда.

§ 11.

Недовольный рѣшеніемъ Сельскохозяйственнаго Управленія можетъ обжаловать таковое въ Сенатъ въ тридцати-дневный со дня объявленія рѣшенія срокъ, но по дѣламъ о замѣщеніи должностей срокъ обжалованія считается со дня составленія кандидатскаго списка.

Рѣшенія объ объявленіи чиновнику выговора не подлежатъ обжалованію.

§ 12.

Подача жалобы на рѣшенія Сельскохозяйственнаго Управленія объ устраненіи чиновника отъ отправленія должности не служитъ препятствіемъ къ приведенію рѣшенія въ исполненіе.

§ 13.

Съ бумагъ, выдаваемыхъ Сельскохозяйственнымъ Управленіемъ, взимается канцелярскій сборъ, согласно Высочайшему постановленію отъ 15 Января 1883 года (н. ст.); при семъ Управленіе причисляется ко второму разряду поименованныхъ въ означенномъ постановленіи правительственныхъ учрежденій и властей. Означенный сборъ поступаетъ въ пользу Секретаря.

§ 14.

Сенату предоставляется, на основаніи вышеизложенныхъ общихъ опредѣленій, издать инструкцію Сельскохозяйственному Управленію.

(Штатъ см. въ концѣ Тома.)

29289.—Іюня $^{16}/_{29}$. Высочайшее постановленіе по Великому Княжеству Финляндскому (Сборн. Постан. Вел. Кн. Финл. 1907 г., № 26, стр. 9).—*Объ организаціи сельско-хозяйственной статистики.*

Государь Императоръ, по всеподданнѣйшему представленію Императорскаго Финляндскаго Сената, въ присутствіи Своемъ въ Петергофѣ, 16 (29) Іюня 1907 года, соизволилъ, относительно организаціи Сельскохозяйственнымъ Управленіемъ сельскохозяйственной статистики, Высочайше повелѣть:

§ 1.

За каждыя десять лѣтъ, въ годы, цифра которыхъ оканчивается нулемъ, производится пріуроченное къ опредѣленному сроку полное и подробное изслѣдованіе земледѣлія и скотоводства въ краѣ для полученія обстоятельныхъ и достовѣрныхъ свѣдѣній о положеніи землевладѣнія, числѣ и величинѣ сельскихъ хозяйствъ, пользованіи землею, распространеніи сельскохозяйственныхъ машинъ, составѣ скота, производствѣ коровьяго масла и другихъ обстоятельствахъ, имѣющихъ отношеніе къ условіямъ и состоянію сельскаго хозяйства и его побочныхъ промысловъ.

*

§ 2.

29290 Каждый годъ составляется, за предшествовавшій
29291 годъ, статистическій отчетъ о посѣвѣ и урожаѣ,
составѣ скота, молочномъ хозяйствѣ, наличности
29292 сельскохозяйственныхъ рабочихъ и ихъ заработной платѣ.

§ 3.

За каждый мѣсяцъ собираются и публикуются свѣдѣнія о цѣнахъ на сельскохозяйственные продукты и, кромѣ того, за лѣтніе мѣсяцы, о видахъ на урожай и состоящихъ въ связи съ симъ предметахъ.

§ 4.

Императорскому Сенату предоставляется утвердить подробный планъ производства означенныхъ статистическихъ изслѣдованій, а также формы, по которымъ требуемыя свѣдѣнія собираются, сопоставляются и публикуются.

§ 5.

Въ видахъ доставленія необходимаго для сельскохозяйственной статистики матеріала, сельскимъ общиннымъ властямъ надлежитъ вносить въ доставляемыя имъ для этой цѣли бланки соотвѣтствующія свѣдѣнія и затѣмъ, въ установленный срокъ, представлять ихъ подлежащему Губернатору для передачи въ Сельскохозяйственное Управленіе. Означеннымъ властямъ, въ случаѣ признанія въ томъ надобности, можетъ быть отпускаемо вознагражденіе изъ казенныхъ суммъ за собираніе упоминаемыхъ въ § 1 свѣдѣній для статистики десятилѣтняго періода; размѣръ этого вознагражденія опредѣляется, по представленію Сельскохозяйственнаго Управленія, Сенатомъ, смотря по величинѣ общинъ и численности ихъ населенія, а также по другимъ вліяющимъ на дѣло обстоятельствамъ. Свѣдѣнія для ежемѣсячной, а также для прочей сельскохозяйственной статистики, если это будетъ признано цѣлесообразнымъ, могутъ быть собираемы и инымъ образомъ.

29290.—Іюня $^{16}/_{29}$. Высочайшее повелѣніе по Великому Княжеству Финляндскому (Сборн. Постан. Вел. Кн. Финл. 1907 г., № 25, стр. 1).—*Относительно требованія знанія Русскаго языка отъ нѣкоторыхъ чиновниковъ финляндскаго почтоваго вѣдомства.*

Государь Императоръ, 16 (29) Іюня 1907 года, Всемилостивѣйше соизволилъ отмѣнить опредѣленіе Императорскаго Финляндскаго Сената отъ 18 Апрѣля 1907 года (н. ст.), относительно требованія знанія Русскаго языка отъ нѣкоторыхъ чиновниковъ финляндскаго почтоваго вѣдомства, и, вмѣстѣ съ тѣмъ, предписать Императорскому Сенату составить новое по сему предмету опредѣленіе, съ соблюденіемъ требованія, изложеннаго въ пунктѣ 4 Высочайшаго Манифеста о почтовой части Великаго Княжества Финляндскаго отъ 31 Мая (12 Іюня) 1890 года.

29291.—Іюня $^{16}/_{29}$. Высочайшее повелѣніе по Великому Княжеству Финляндскому (Сборн. Постан. Вел. Кн. Финл. 1907 г., № 25, стр. 2).—*Относительно требованія знанія Русскаго языка отъ чиновниковъ и служителей Центральнаго Управленія финляндскихъ казенныхъ желѣзныхъ дорогъ, Участковаго Управленія С.-Петербурго-Бѣлоостровскаго участка и на станціяхъ на этомъ послѣднемъ участкѣ.*

Государь Императоръ, по всеподданнѣйшему докладу представленія Императорскаго Финляндскаго Сената, 16 (29) Іюня 1907 года, отклонивъ ходатайство Сената объ утвержденіи изданнаго имъ 15 Ноября 1906 года (н. ст.) опредѣленія относительно требованія знанія Русскаго языка отъ нѣкоторыхъ чиновниковъ и служителей финляндскихъ казенныхъ желѣзныхъ дорогъ, Высочайше повелѣть соизволилъ отмѣнить означенное опредѣленіе Сената, поскольку оно касается требованія знанія Русскаго языка отъ служащихъ въ Центральномъ Управленіи казенныхъ желѣзныхъ дорогъ, въ Участковомъ Управленіи С.-Петербурго-Бѣлоостровскаго участка и на станціяхъ на этомъ послѣднемъ участкѣ.

29292.—Іюня 17. Высочайше утвержденное положеніе Военнаго Совѣта (Собр. Узак. 1907 г. Декабря 14, отд. I, ст. 1461).—*О предоставленіи Командирамъ отдѣльныхъ артиллерійскихъ дивизіоновъ права на полученіе прогонныхъ денегъ при инспекторскихъ ихъ объѣздахъ.*

Военный Совѣтъ, разсмотрѣвъ представленіе Главнаго Штаба о предоставленіи Командирамъ отдѣльныхъ артиллерійскихъ дивизіоновъ права на полученіе прогонныхъ денегъ при инспекторскихъ

ихъ объѣздахъ, журналомъ 1 Іюня 1907 года, положилъ:

Разъяснить, что Командирамъ отдѣльныхъ артиллерійскихъ дивизіоновъ при производствѣ ими осмотровъ подвѣдомственныхъ частей надлежитъ отпускать по интендантской смѣтѣ прогонныя деньги на двѣ поѣздки въ годъ.

Положеніе это Высочайше утверждено 17 Іюня 1907 года.

29293.—Іюня 20. Именной Высочайшій указъ, данный Сенату (Собр. Узак. 1907 г. Іюня 29, отд. I, ст. 891).—*О продленіи срока дѣйствія положенія чрезвычайной охраны въ городѣ Батумѣ и Кинтришскомъ участкѣ, Батумскаго округа.*

Разсмотрѣвъ представленный Намъ особый журналъ Совѣта Министровъ и соглашаясь съ заключеніемъ Совѣта о необходимости, въ видахъ болѣе успѣшнаго охраненія порядка и общественной безопасности въ городѣ Батумѣ и Кинтришскомъ участкѣ, Батумскаго округа, дальнѣйшаго оставленія сихъ мѣстностей на исключительномъ положеніи, повелѣваемъ:

I. Продлить срокъ дѣйствія введеннаго въ означенныхъ мѣстностяхъ положенія чрезвычайной охраны еще на шесть мѣсяцевъ, а именно по 21 Декабря 1907 года, съ сохраненіемъ правъ Главноначальствующаго въ отношеніи этихъ мѣстностей за мѣстнымъ Военнымъ Губернаторомъ, и

II. Предоставить Предсѣдателю Совѣта Министровъ о приведеніи этой мѣры въ исполненіе сдѣлать распоряженіе по телеграфу.

Правительствующій Сенатъ не оставитъ учинить къ исполненію сего надлежащія распоряженія.

На подлинномъ Собственною Его Императорскаго Величества рукою подписано:

«*НИКОЛАЙ*».

20 Іюня 1907 года.
Въ Петергофѣ.

Скрѣпилъ: Предсѣдатель Совѣта Министровъ
Столыпинъ.

29294.—Іюня 20. Высочайшее повелѣніе, объявленное Министромъ Юстиціи (Собр. Узак. 1907 г. Іюля 6, отд. I, ст. 914).—*О новомъ изданіи входящаго въ составъ Второй Части Перваго Тома Свода Законовъ Положенія о выборахъ въ Государственную Думу, съ присвоеніемъ сему изданію наименованія «Положеніе о выборахъ въ Государственную Думу, изданія 1907 года».*

Государь Императоръ, соблаговоливъ принять составленное Государственною Канцеляріею новымъ изданіемъ входящее въ составъ Второй Части Перваго Тома Свода Законовъ Положеніе о выборахъ въ Государственную Думу, въ 20-й день Іюня 1907 года, Высочайше соизволилъ на внесеніе онаго въ Правительствующій Сенатъ, для обнародованія.

О таковой Монаршей волѣ, сообщенной Государственнымъ Секретаремъ, Министръ Юстиціи, 27 Іюня 1907 года, предложилъ Правительствующему Сенату, вмѣстѣ съ экземпляромъ упомянутаго изданія, присовокупивъ, что Его Величеству благоугодно было Высочайше повелѣть присвоить настоящему изданію наименованіе «Положеніе о выборахъ въ Государственную Думу, изданія 1907 года».

29295.—Іюня 21. Именной Высочайшій указъ, данный Сенату (Собр. Узак. 1907 г. Іюня 29, отд. I, ст. 892).—*Объ отчужденіи земель для дорожныхъ работъ въ Ковенской губерніи.*

Для дорожныхъ работъ въ Ковенской губерніи, согласно техническихъ по указанному предмету проектовъ, оказалось необходимымъ занять слѣдующія земли: для переустройства дороги отъ мѣстечка Слободки до станціи Дукшты С.-Петербурго-Варшавской линіи Сѣверо-Западныхъ желѣзныхъ дорогъ—двѣ десятины одну тысячу четыреста одиннадцать квадратныхъ саженъ и сорокъ пять сотыхъ, въ Ново-Александровскомъ уѣздѣ; для измѣненія направленія участка дороги у мѣстечка Ясвойны—двѣ десятины триста двадцать квадратныхъ саженъ и пятьдесятъ девять сотыхъ, въ Ковенскомъ уѣздѣ; для устройства дамбъ и мостовъ: на рѣкѣ Датновкѣ, при деревнѣ Григоришкахъ—четыреста сорокъ три квадратныя сажени и девяносто одну сотую, въ томъ же уѣздѣ, и черезъ рѣку Татолу, при деревнѣ Раубанахъ—двѣсти семьдесятъ шесть квадратныхъ саженъ, въ Поневѣжскомъ уѣздѣ.

Вслѣдствіе сего, разсмотрѣвъ положеніе по этому дѣлу Особаго въ Государственномъ Совѣтѣ Присутствія, повелѣваемъ: сдѣлать надлежащія распоряженія къ отчужденію для указанной цѣли означенныхъ земель и въ вознагражденіи за оныя, изъ средствъ спеціальнаго дорожнаго капитала Ковенской губерніи, поступить на основаніи общихъ уза-

коненій объ имуществахъ, отчуждаемыхъ по распоряженію Правительства.

Правительствующій Сенатъ къ исполненію сего не оставитъ учинить надлежащее распоряженіе.

На подлинномъ Собственною Его Императорскаго Величества рукою подписано:

«НИКОЛАЙ».

Въ Петергофѣ.
21 Іюня 1907 года.

Скрѣпилъ: Государственный Секретарь
Баронъ Икскуль.

29296.—Іюня 21. Высочайше утвержденное положеніе Особаго въ Государственномъ Совѣтѣ Присутствія по дѣламъ о принудительномъ отчужденіи недвижимыхъ имуществъ и вознагражденіи ихъ владѣльцевъ (Собр. Узак. 1907 г. Сентября 13, отд. I, ст. 1120).—*О вознагражденіи за землю, отчужденную изъ владѣнія крестьянки Варвары Андріановой для надобностей города Москвы.*

Особое въ Государственномъ Совѣтѣ Присутствіе по дѣламъ о принудительномъ отчужденіи недвижимыхъ имуществъ и вознагражденіи ихъ владѣльцевъ, разсмотрѣвъ представленіе Министерства Внутреннихъ Дѣлъ о вознагражденіи за землю, отчужденную изъ владѣнія крестьянки Варвары Андріановой для надобностей города Москвы, *положило:*

I. Вознагражденіе за 24,10 квадратныя сажени земли, отчужденной изъ владѣнія крестьянки Варвары Андріановой подъ расширеніе Пятаго Коломенскаго переулка города Москвы, произвести, изъ средствъ названнаго города, въ размѣрѣ четырехсотъ восьмидесяти двухъ рублей съ установленными, по шести на сто въ годъ, процентами съ 12 Октября 1905 года по день уплаты денегъ.

II. Съ упомянутымъ вознагражденіемъ поступить по указанію пункта 1 статьи 589 Законовъ Гражданскихъ (Свода Зак. Т. X, ч. I, изд. 1900 г.).

Резолюція. Его Императорское Величество воспослѣдовавшее положеніе въ Особомъ въ Государственномъ Совѣтѣ Присутствіи по дѣламъ о принудительномъ отчужденіи недвижимыхъ имуществъ и вознагражденіи ихъ владѣльцевъ, о вознагражденіи за землю, отчужденную изъ владѣнія крестьянки Варвары Андріановой для надобностей города Москвы, Высочайше утвердить соизволилъ и повелѣлъ исполнить.

29297.—Іюня 21. Высочайше утвержденное положеніе Адмиралтействъ-Совѣта (Собр. Узак. 1908 г. Сентября 19, отд. I, ст. 1238).—*О дополненіи статьи 355 книги XIII Свода Морскихъ Постановленій примѣчаніемъ.*

Адмиралтействъ-Совѣтъ, по журналу отъ 30 Мая 1907 года, № 4671, статья 39,625, одобрилъ проектъ примѣчанія къ статьѣ 355 книги XIII Свода Морскихъ Постановленій, по приложенной къ приказу по морскому вѣдомству 28 Іюня 1907 года за № 156 редакціи, согласно которой устанавливается выдача каждому новобранцу спеціально формируемыхъ отрядовъ, для обученія новобранцевъ, по одной ленточкѣ на фуражку при поступленіи въ эти отряды, помимо нынѣ существующаго отпуска новобранцамъ двухъ ленточекъ.

Таковое положеніе Адмиралтействъ-Совѣта Высочайше утверждено 21 Іюня 1907 года.

29298.—Іюня 21. Высочайше утвержденное положеніе Адмиралтействъ-Совѣта (Собр. Узак. 1908 г. Сентября 19, отд. I, ст. 1252).—*Объ утвержденіи образцовъ описанія и рисунка рабочаго платья для всѣхъ нижнихъ чиновъ и юнговъ Гвардейскаго экипажа и для всѣхъ тѣхъ нижнихъ чиновъ флотскихъ экипажей, которые состоятъ въ составѣ командъ Императорскихъ и Особъ Императорской Фамиліи яхтъ и катеровъ, и описанія бѣлой льняной тонкой парусины для вышеозначеннаго платья и къ нему бѣлаго бумажнаго шнура.*

Адмиралтействъ-Совѣтъ, по журналу отъ 30 Мая 1907 года, № 4671, статья 39,626, одобрилъ: 1) образцы и приложенные при приказѣ по морскому вѣдомству, отъ 28 Іюня 1907 года за № 155, описаніе и рисунокъ рабочаго платья изъ тонкой бѣлой льняной парусины для всѣхъ нижнихъ чиновъ и юнговъ (кромѣ фельдшеровъ) Гвардейскаго экипажа и для всѣхъ тѣхъ нижнихъ чиновъ флотскихъ экипажей, которые состоятъ въ составѣ командъ (кромѣ фельдшеровъ) Императорскихъ и Особъ Императорской Фамиліи яхтъ и катеровъ, и 2) описаніе бѣлой льняной тонкой парусины для вышеозначеннаго платья и къ нему бѣлаго бумажнаго шнура, съ тѣмъ, чтобы отпускъ сего платья какъ въ срочное, такъ и въ добавочное обмундированіе, упомянутымъ нижнимъ чинамъ и юнгамъ былъ начатъ съ 1 Января 1908 года, безъ измѣненія нынѣ существующихъ основаній къ отпуску таковаго обмундированія.

Таковое положеніе Адмиралтействъ-Совѣта Высочайше утверждено 21 Іюня 1907 года.

29299.—Іюня 22. Высочайшее повелѣніе, объявленное Министромъ Финансовъ (Собр. Узак. 1907 г. Августа 21, отд. I, ст. 1070).—*Объ измѣненіи статьи 109 приложенія I къ статьѣ 2 Тома VI Свода Законовъ (Уст. Тамож., изд. 1904 г.), въ смыслѣ отдачи старшинства при производствѣ оберъ-офицеровъ отдѣльнаго корпуса пограничной стражи въ слѣдующіе чины, до Ротмистра включительно.*

Государь Императоръ, по всеподданнѣйшему докладу Шефа пограничной стражи—Министра Финансовъ, въ 22-й день Іюня 1907 года, Высочайше соизволилъ на измѣненіе статьи 109 приложенія I къ статьѣ 2 Тома VI Свода Законовъ (Уст. Тамож., изд. 1904 г.), въ смыслѣ отдачи старшинства при производствѣ оберъ-офицеровъ отдѣльнаго корпуса пограничной стражи въ чины, до Ротмистра включительно, со дня выслуги ими четырехъ лѣтъ въ предыдущемъ чинѣ. **29299** **29300** **29301**

Высочайше утвержденный, 22 Іюня 1907 года, проектъ измѣненія статьи 109 приложенія I къ статьѣ 2 Тома VI Свода Законовъ (Уст. Тамож., изд. 1904 г.).

Существующая редакція.

Ст. 109. За выслугу лѣтъ оберъ-офицеры корпуса пограничной стражи производятся, до Ротмистра включительно, по прослуженіи четырехъ лѣтъ въ чинѣ, причемъ удостаиваются производства тѣ только оберъ-офицеры, кои будутъ признаны заслуживающими того по добропорядочной и безпорочной службѣ ближайшимъ своимъ начальствомъ; за прослуженіе въ чинѣ болѣе означеннаго числа лѣтъ не дается никакого старшинства.

Предполагаемое измѣненіе.

Ст. 109. За выслугу лѣтъ оберъ-офицеры корпуса пограничной стражи производятся, до Ротмистра включительно, по прослуженіи четырехъ лѣтъ въ чинѣ, причемъ удостаиваются производства тѣ только оберъ-офицеры, кои будутъ признаны заслуживающими того по добропорядочной и безпорочной службѣ ближайшимъ своимъ начальствомъ; за прослуженіе въ чинѣ болѣе означеннаго числа лѣтъ отдается старшинство со дня выслуги четырехъ лѣтъ.

29300.—Іюня 22. Высочайшее повелѣніе, объявленное Министромъ Финансовъ (Собр. Узак. 1907 г. Августа 21, отд. I, ст. 1071).—*О вооруженіи трехлинейными винтовками кавалерійскаго образца сборщиковъ денегъ и конныхъ контролеровъ Управленія акцизными сборами Забайкальской области.*

Государь Императоръ, по всеподданнѣйшему докладу Министра Финансовъ, въ 22-й день Іюня 1907 года, Высочайше повелѣть соизволилъ: 1) вооружить винтовками кавалерійскаго образца сборщиковъ денегъ и конныхъ контролеровъ Управленія акцизными сборами Забайкальской области, какъ лицъ, подвергающихся частымъ нападеніямъ злоумышленниковъ или имѣющихъ столкновенія съ контрабандистами, 2) предоставить имъ употреблять это оружіе противъ злоумышленниковъ на основаніяхъ, установленныхъ статьею 1332 Устава Таможеннаго, изд. 1892 года, для таможенной стражи Туркестанскаго округа, и 3) принять на счетъ казны потребный на сей предметъ расходъ, съ отнесеніемъ таковаго на кредитъ по § 2 расходной смѣты Главнаго Управленія Неокладныхъ Сборовъ и Казенной Продажи Питей, ст. 8 «на техническія работы, на покупку инструментовъ, вооруженіе корчемной стражи и проч.».

29301.—Іюня 22. Высочайшее повелѣніе, объявленное Министромъ Финансовъ (Собр. Узак. 1907 г. Сентября 24, отд. I, ст. 1164).—*О примѣненіи пункта 4 Высочайше утвержденныхъ правилъ, приложенныхъ къ приказу по военному вѣдомству 1871 года, № 158, къ фельдшерамъ-стипендіатамъ корпуса пограничной стражи.*

Государь Императоръ, по всеподданнѣйшему докладу Шефа пограничной стражи, Министра Финансовъ, въ 22-й день Іюня 1907 года, Высочайше соизволилъ на примѣненіе пункта 4 Высочайше утвержденныхъ правилъ, приложенныхъ къ приказу по военному вѣдомству 1871 года, № 158, къ фельдшерамъ-стипендіатамъ отдѣльнаго корпуса пограничной стражи.

29302 **29302.** — Іюня 23. Высочайшее повелѣніе, объявленное Министромъ Юстиціи
29303 (Собр. Узак. 1907 г. Ноября 27, отд. I, ст. 1399).— *Объ открытіи дѣтскаго пріюта вѣдомства учре-*
29304 *жденій Императрицы Маріи въ городѣ Краснокутскѣ, Богодуховскаго уѣзда, Харьковской гу-*
29305 *берніи.*

29306 Государь Императоръ, по всеподданнѣйшему докладу Главноуправляющаго Собственною Его Императорскаго Величества Канцеляріею по учрежденіямъ Императрицы Маріи, въ 23-й день Іюня 1907 года, Высочайше соизволилъ на открытіе дѣтскаго пріюта вѣдомства учрежденій Императрицы Маріи въ заштатномъ городѣ Краснокутскѣ, Богодуховскаго уѣзда, Харьковской губерніи, съ тѣмъ: 1) чтобы на пріютъ было распространено дѣйствіе Высочайше утвержденнаго, 18 Іюля 1891 года (7930), Положенія о пріютахъ и 2) чтобы онъ находился въ вѣдѣніи Богодуховскаго Уѣзднаго Попечительства дѣтскихъ пріютовъ.

29303.—Іюня 23. Высочайшее повелѣніе, объявленное Министромъ Народнаго Просвѣщенія (Собр. Узак. 1907 г. Ноября 27, отд. 1, ст. 1401).—*О присвоеніи третьему женскому начальному училищу въ посадѣ Дубовкѣ, Саратовской губерніи, Августѣйшаго Имени Его Императорскаго Высочества, Государя Наслѣдника Цесаревича и Великаго Князя Алексѣя Николаевича.*

Государь Императоръ, по всеподданнѣйшему докладу Министра Народнаго Просвѣщенія, въ 23-й день Іюня 1907 года, Высочайше соизволилъ на присвоеніе третьему женскому начальному училищу въ посадѣ Дубовкѣ, Саратовской губерніи, Августѣйшаго Имени Его Императорскаго Высочества, Государя Наслѣдника Цесаревича и Великаго Князя Алексѣя Николаевича.

29304.—Іюня 24. Именной Высочайшій указъ, данный Сенату (Собр. Узак. 1907 г. Іюня 27, отд. I, ст. 890).—*О разрѣшеніи отъ бремени Ея Императорскаго Высочества, Великой Княгини Ксеніи Александровны сыномъ, нареченнымъ Василіемъ.*

Въ двадцать четвертый день сего Іюня Супруга Его Императорскаго Высочества, Великаго Князя Александра Михайловича, Ея Императорское Высочество, Великая Княгиня Ксенія Александровна разрѣшилась отъ бремени сыномъ, нареченнымъ Василіемъ.

Повелѣваемъ Правительствующему Сенату сдѣлать распоряженіе, чтобы Новорожденный Князь Императорской Крови, по принадлежащему Ему, какъ правнуку Императора, Титулу, во всѣхъ, гдѣ приличествуетъ, случаяхъ былъ именуемъ Высочествомъ.

На подлинномъ Собственною Его Императорскаго Величества рукою подписано:

«НИКОЛАЙ».

Петергофъ.
24 Іюня 1907 года.

Скрѣпилъ: Министръ Императорскаго Двора
Баронъ Фредериксъ.

29305. — Іюня 24. Высочайше утвержденное положеніе Военнаго Совѣта (Собр. Узак. 1907 г. Декабря 14, отд. I, ст. 1462).—*Объ увеличеніи оклада суточнаго кормоваго довольствія для учениковъ военно-ремесленныхъ школъ Донскаго казачьяго войска.*

Высочайше утвержденнымъ, 24 Іюня 1907 года, положеніемъ Военнаго Совѣта постановлено:

Опредѣлить, съ 1 Января 1907 года, окладъ суточнаго кормоваго довольствія для учениковъ военно-ремесленныхъ школъ Донскаго казачьяго войска въ 22 копѣйки на человѣка, вмѣсто оклада въ 20 копѣекъ, установленнаго нынѣ для упомянутыхъ учениковъ (прик. по воен. вѣд. 1904 г., № 591).

29306. — Іюня 24. Высочайше утвержденное положеніе Военнаго Совѣта (Собр. Узак. 1907 г. Декабря 14, отд. I, ст. 1463).—*Объ увеличеніи содержанія браковщикамъ, принимающимъ казачье оружіе съ Златоустовской фабрики.*

Высочайше утвержденнымъ, 24 Іюня 1907 года, положеніемъ Военнаго Совѣта опредѣлено:

Увеличить, съ 1 Января 1907 года, состоящимъ при пріемѣ казачьяго оружія съ Златоустовской фабрики двумъ браковщикамъ окладъ содержанія каждому на 60 рублей, опредѣливъ таковой въ 420 рублей въ годъ каждому, вмѣсто 360 рублей, установленнаго нынѣ (прик. по воен. вѣд. 1899 г., № 132).

29507. — Іюня 24. Высочайше утвержденное положеніе Военнаго Совѣта (Собр. Узак. 1907 г. Декабря 14, отд. I, ст. 1464).—*Объ установленіи отпуска денегъ на канцелярскіе расходы Штабъ-Офицерамъ, осматривающимъ оружіе въ Донскомъ и Кубанскомъ казачьихъ войскахъ.*

Высочайше утвержденнымъ, 24 Іюня 1907 года, положеніемъ Военнаго Совѣта опредѣлено:

Установить, начиная съ 1 Января 1907 года, примѣнительно къ приказу по военному вѣдомству 1906 года, № 222, ежегодный отпускъ денегъ на канцелярскіе расходы Штабъ-Офицерамъ, осматривающимъ оружіе въ Донскомъ и Кубанскомъ казачьихъ войскахъ, въ размѣрѣ 35 рублей для каждаго изъ упомянутыхъ Штабъ-Офицеровъ.

29508. — Іюня 24. Высочайше утвержденное положеніе Военнаго Совѣта (Собр. Узак. 1907 г. Декабря 14, отд. I, ст. 1465).—*О содержаніи въ Оренбургскомъ Казачьемъ Юнкерскомъ Училищѣ пяти классныхъ отдѣленій и объ увеличеніи суммы ежегоднаго отпуска на наемъ Преподавателей.*

Высочайше утвержденнымъ, 24 Іюня 1907 года, положеніемъ Военнаго Совѣта постановлено:

Содержать въ Оренбургскомъ Казачьемъ Юнкерскомъ Училищѣ пять классныхъ отдѣленій, въ зависимости отъ чего увеличить опредѣленную штатомъ сумму ежегоднаго отпуска на наемъ Преподавателей съ 8.100 рублей до 10.125 рублей.

29509.—Іюня 24. Высочайше утвержденное положеніе Военнаго Совѣта (Собр. Узак. 1907 г. Декабря 14, отд. I, ст. 1466).—*Объ учрежденіи пяти новыхъ должностей полицейскихъ урядниковъ въ области войска Донскаго.*

Военный Совѣтъ, журналомъ 14 Іюня 1907 года, положилъ:

Учредить пять новыхъ должностей полицейскихъ урядниковъ въ области войска Донскаго, изъ нихъ три конныхъ для несенія полицейской службы во 2-мъ Донскомъ округѣ и двѣ пѣшихъ для несенія службы въ хуторѣ Любимовскомъ, Есаульской станицы, въ томъ же 2-мъ Донскомъ округѣ,—съ производствомъ каждому изъ нихъ содержанія изъ войсковаго капитала войска Донскаго: жалованья—200 рублей, на обмундированіе—50 рублей, на ремонтъ шашки—55 копѣекъ, а коннымъ, кромѣ того, на содержаніе лошади—100 рублей ежегодно.

Положеніе это Высочайше утверждено 24 Іюня 1907 года.

29510.—Іюня 24. Высочайше утвержденное положеніе Военнаго Совѣта (Собр. Узак. 1907 г. Декабря 14, отд. I, ст. 1467).—*Объ учрежденіи должности полицейскаго урядника въ хуторѣ Николаевскомъ, Верхне-Курмоярской станицы, области войска Донскаго.*

Военный Совѣтъ, журналомъ 14 Іюня 1907 года, положилъ:

Учредить одну должность пѣшаго полицейскаго урядника въ хуторѣ Николаевскомъ, Верхне-Курмоярской станицы, области войска Донскаго, съ производствомъ ему изъ войсковаго капитала войска Донскаго въ годъ жалованья 200 рублей, на обмундированіе 50 рублей и на ремонтъ шашки 55 копѣекъ.

Положеніе это Высочайше утверждено 24 Іюня 1907 года.

29511.—Іюня 27. Именной Высочайшій указъ, данный Сенату (Собр. Узак. 1907 г. Іюля 6, отд. I, ст. 910).—*Объ объявленіи города Кременчуга съ посадомъ Крюковымъ и Кременчугскаго уѣзда, Полтавской губерніи, взамѣнъ чрезвычайной, въ положеніи усиленной охраны.*

Разсмотрѣвъ представленный Намъ особый журналъ Совѣта Министровъ о миновапіи надобности въ дальнѣйшемъ оставленіи города Кременчуга съ посадомъ Крюковымъ и Кременчугскаго уѣзда, Полтавской губерніи, на положеніи чрезвычайной охраны, повелѣваемъ: 1) объявить названныя мѣстности съ 11 Іюля сего года, взамѣнъ чрезвычайной, въ положеніи усиленной охраны, срокомъ по 28 Ноября 1907 года, и 2) предоставить Министру Внутреннихъ Дѣлъ о приведеніи означенной мѣры въ исполненіе сдѣлать распоряженіе по телеграфу.

Правительствующій Сенатъ не оставитъ учинить къ исполненію сего надлежащія распоряженія.

На подлинномъ Собственною Его Императорскаго Величества рукою подписано:

«*НИКОЛАЙ*».

Въ Петергофѣ.
27 Іюня 1907 года.

Скрѣпилъ: Предсѣдатель Совѣта Министровъ
Столыпинъ.

29312 **29312.**—Іюня 27. Именной Высочайшій указъ, данный Сенату (Собр. Узак. 1907 г. Іюля 6, отд. I, ст. 911).—*О продленіи срока дѣйствія положенія чрезвычайной охраны въ городѣ С.-Петербургѣ и С.-Петербургской губерніи.*

29313

29314

Разсмотрѣвъ представленный Намъ особый журналъ Совѣта Министровъ и соглашаясь съ заключеніемъ Совѣта о необходимости, въ видахъ обезпеченія государственнаго порядка и общественной безопасности въ городѣ С.-Петербургѣ и С.-Петербургской губерніи, дальнѣйшаго оставленія сихъ мѣстностей въ исключительномъ положеніи, повелѣваемъ: продлить срокъ дѣйствія введеннаго въ означенныхъ мѣстностяхъ положенія чрезвычайной охраны еще на шесть мѣсяцевъ, а именно по 8 Января 1908 года, съ сохраненіемъ правъ Главноначальствующаго въ отношеніи названныхъ города и губерніи за С.-Петербургскими Градоначальникомъ и Губернаторомъ, по принадлежности.

Правительствующій Сенатъ не оставитъ учинить къ исполненію сего надлежащія распоряженія.

На подлинномъ Собственною Его Императорскаго Величества рукою подписано:

«*НИКОЛАЙ*».

Въ Петергофѣ.
27 Іюня 1907 года.

Скрѣпилъ: Предсѣдатель Совѣта Министровъ
Столыпинъ.

29313.—Іюня 27. Высочайшее повелѣніе, объявленное Военнымъ Министромъ (Собр. Узак. 1907 г. Декабря 14, отд. I, ст. 1484).—*О сокращеніи сроковъ, опредѣленныхъ раздѣломъ IV Военно-Судебнаго Устава для движенія дѣлъ, разсматриваемыхъ по законамъ военнаго времени.*

Государь Императоръ, по всеподданнѣйшему докладу Главнаго Военнаго Суда, въ 27-й день Іюня 1907 года, Высочайше повелѣть соизволилъ статьи 1349, 1376, 1378, 1379, 1380, 1381, 1382, 1388, 1393, 1397 и 1399 Военно-Судебнаго Устава (Свода Военн. Пост. 1869 г., кн. XXIV, изд. 3) изложить такъ:

1349. По полученіи слѣдствія, Военный Прокуроръ обязанъ препроводить военному начальнику свое заключеніе не далѣе какъ черезъ сутки. Военный начальникъ, по полученіи заключенія военно-прокурорскаго надзора, обязанъ дать дѣлу дальнѣйшее направленіе въ тотъ же день, а при согласіи на преданіе суду—немедленно сдѣлать распоряженіе о доставленіи обвиняемаго въ предположенное для его сужденія мѣсто.

1376. Военный Прокуроръ, по полученіи имъ дѣла отъ военнаго начальника, предлагаетъ суду обвинительный актъ въ тотъ же день.

1378. Судъ обязанъ разсмотрѣть дѣло въ распорядительномъ засѣданіи (ст. 723) не позже слѣдующаго дня по поступленіи его съ обвинительнымъ актомъ.

1379. Указанные въ статьяхъ 727 и 760 сего Устава документы вручаются подсудимому въ день распорядительнаго засѣданія.

1380. Заявленіе подсудимаго о выборѣ или назначеніи защитника, о вызовѣ свидѣтелей, сверхъ указанныхъ въ спискѣ (ст. 728), и объ отводѣ Судей и Прокурора (ст. 772), должно быть сдѣлано при самой выдачѣ и по прочтеніи ему указанныхъ въ предшедшей (1379) статьѣ документовъ. Постановленіе суда по этому заявленію должно быть составлено въ томъ же (ст. 1378) засѣданіи.

1381. Гражданскій истецъ извѣщается о вступленіи въ судъ обвинительнаго акта тогда только, если онъ находится въ мѣстѣ пребыванія суда.

1382. Просьба гражданскаго истца о дополненіи списка свидѣтелей (ст. 731) должна быть заявлена при самомъ полученіи имъ извѣщенія.

1388. Не воспрещается прочтеніе въ судебномъ засѣданіи письменныхъ показаній свидѣтелей, не вызванныхъ согласно статьѣ 1385 сего Устава, а равно и неявившихся по какимъ бы то ни было причинамъ.

1393. Подробный приговоръ долженъ быть изготовленъ немедленно по закрытіи судебнаго засѣданія, причемъ онъ подписывается однимъ Предсѣдательствующимъ, если по дѣлу ни онъ и никто изъ Членовъ не остались при особомъ мнѣніи.

1397. На подачу кассаціонныхъ жалобъ и протестовъ полагается не болѣе сутокъ. По подачѣ въ сей срокъ жалобы или протеста все дѣло представляется въ тотъ же день въ Кассаціонное Присутствіе.

1399. Въ случаѣ, указанномъ статьею 1018 сего Устава, заявленіе подсудимаго допускается только при самомъ объявленіи ему о подачѣ жалобы.

29314.—Іюня 27. Высочайшее повелѣніе, объявленное Военнымъ Министромъ (Собр. Узак. 1907 г. Декабря 14, отд. I, ст. 1485).—*Объ установленіи ежегоднаго отпуска экстраор-*

динарной суммы въ распоряженіе Командующихъ войсками Иркутскаго и Омскаго военныхъ округовъ.

Государь Императоръ, въ 27-й день Іюня 1907 года, Высочайше повелѣть соизволилъ: сумму на экстраординарные расходы, отпускавшуюся въ распоряженіе Командующаго войсками бывшаго Сибирскаго военнаго округа, съ упраздненіемъ этого округа, нынѣ распредѣлить между Командующими войсками Иркутскаго и Омскаго военныхъ округовъ, съ отпускомъ въ распоряженіе Командующаго войсками Иркутскаго военнаго округа 6.050 рублей и въ распоряженіе Командующаго войсками Омскаго военнаго округа—5.000 рублей въ годъ.

29315.—Іюня 29. Именной Высочайшій указъ, данный Сенату (Собр. Узак. 1907 г. Іюля 6, отд. I, ст. 912).—*Объ отчужденіи земель для сооруженія ширококолейной желѣзнодорожной линіи отъ станціи Мелекесъ, Мелекесскаго подъѣзднаго пути, до города Бугульмы, Самарской губерніи.*

Для сооруженія ширококолейной желѣзнодорожной линіи отъ станціи Мелекесъ, Мелекесскаго подъѣзднаго пути, до города Бугульмы, Самарской губерніи, оказалось необходимымъ занять въ предѣлахъ Ставропольскаго, Самарскаго, Бугурусланскаго и Бугульминскаго уѣздовъ, Самарской губерніи, и Чистопольскаго уѣзда, Казанской губерніи, до двухъ тысячъ пятидесяти десятинъ земли, съ принадлежностями.

Вслѣдствіе сего, утвердивъ положеніе по этому дѣлу Втораго Департамента Государственнаго Совѣта, повелѣваемъ: 1) сдѣлать надлежащія распоряженія къ отчужденію или ко временному занятію означенныхъ земель, а также къ установленію въ потребныхъ случаяхъ права участія въ пользованіи оными, съ оставленіемъ за ихъ владѣльцами права разработки, по установленнымъ правиламъ, ископаемыхъ, въ нѣдрахъ отчуждаемой ихъ земли заключающихся; 2) въ отношеніи вознагражденія владѣльцевъ поступать на основаніи общихъ узаконеній объ имуществахъ, отчуждаемыхъ по распоряженію Правительства (Свода Зак. Т. X, ч. I, Зак. Гражд., изд. 1900 г.), и 3) въ виду безотлагательности строительныхъ работъ, занимать упомянутыя земли вслѣдъ за совершеніемъ ихъ описей, съ соблюденіемъ правилъ, изложенныхъ въ статьяхъ 594 и 595 тѣхъ же законовъ.

Правительствующій Сенатъ къ исполненію сего не оставитъ учинить надлежащее распоряженіе. **29315**

На подлинномъ Собственною Его Императорскаго Величества рукою подписано: **29316**

«*НИКОЛАЙ*».

Въ Петергофѣ.
29 Іюня 1907 года.

Скрѣпилъ: Государственный Секретарь
Баронъ Икскуль.

29316.—Іюня 29. Именной Высочайшій указъ, данный Сенату (Собр. Узак. 1907 г. Іюля 6, отд. I, ст. 913).—*О продленіи срока дѣйствія Высочайшихъ указовъ, 29 Декабря 1905 года, 25 Апрѣля и 28 Ноября 1906 года Правительствующему Сенату данныхъ, и о предоставленіи Уральскому и Томскому Окружнымъ Судамъ назначить Предсѣдателями Уѣздныхъ по дѣламъ о выборахъ въ Государственную Думу Коммисій, взамѣнъ Членовъ назначенныхъ Судовъ, мѣстныхъ Мировыхъ Судей.*

Указами Нашими, 29 Декабря 1905 года (27160), 25 Апрѣля (27811 и 27812) и 28 Ноября 1906 года (28631) Правительствующему Сенату данными, допущены были Нами, по мѣстнымъ обстоятельствамъ, отступленія для нѣкоторыхъ губерній и областей Имперіи отъ установленныхъ Положеніемъ о выборахъ въ Государственную Думу, изд. 1906 года, правилъ о составѣ Коммисій по дѣламъ о выборахъ въ Государственную Думу въ уѣздахъ, округахъ и отдѣлахъ, а равно таковыхъ же Губернскихъ (Областныхъ) Коммисій.

Въ цѣляхъ предупрежденія при предстоящихъ выборахъ въ Государственную Думу затрудненій, обнаружившихся уже въ минувшіе выборы въ нѣкоторыхъ мѣстностяхъ Имперіи въ порядкѣ составленія вышеозначенныхъ Коммисій, а равно въ виду возникающихъ нынѣ въ семъ отношеніи въ Уральской области и Томской губерніи неудобствъ, вслѣдствіе малочисленности состава Уральскаго и Томскаго Окружныхъ Судовъ, признали Мы необходимымъ: 1) дѣйствіе помянутыхъ указовъ Нашихъ сохранить и при производствѣ новыхъ выборовъ въ Государственную Думу во исполненіе указа, 3 Іюня 1907 года Правительствующему Сенату даннаго; 2) предоставить Уральскому и Томскому Окружнымъ Судамъ, по принадлежности, въ общемъ собраніи, назначить Предсѣдателями Уѣздныхъ по дѣламъ о

*

29517 выборахъ въ Государственную Думу Коммисій, въ мѣрѣ дѣйствительной необходимости, взамѣнъ Членовъ названныхъ Судовъ, мѣстныхъ Мировыхъ Судей, и 3) предоставить Министру Юстиціи о приведеніи означенныхъ мѣръ въ исполненіе сдѣлать распоряженіе по телеграфу.

Правительствующій Сенатъ къ исполненію сего не оставитъ учинить надлежащее распоряженіе.

На подлинномъ Собственною Его Императорскаго Величества рукою подписано:

«НИКОЛАЙ».

Въ Петергофѣ.
29 Іюня 1907 года.

Скрѣпилъ: Предсѣдатель Совѣта Министровъ
Столыпинъ.

29517.—Іюня 29. Высочайше утвержденный Уставъ Общества Бугульминской желѣзной дороги.

Положеніе Втораго Департамента Государственнаго Совѣта, Высочайше утвержденное 29 Іюня 1907 года (Собр. Узак. 1907 г. Сентября 15, отд. II, ст. 482).—Второй Департаментъ Государственнаго Совѣта, разсмотрѣвъ представленіе Министровъ Финансовъ и Путей Сообщенія о разрѣшеніи постройки желѣзнодорожной линіи общаго пользованія отъ станціи Мелекесъ до города Бугульмы, *положилъ:*

I. Проектъ Устава Общества Бугульминской желѣзной дороги представить на Высочайшее Его Императорскаго Величества благовоззрѣніе.

II. Поднести къ Высочайшему Его Императорскаго Величества подписанію проектъ указа о принудительномъ отчужденіи потребныхъ для сооруженія линіи Мелекесъ—Бугульма земель.

III. Предоставить Министрамъ Финансовъ и Путей Сообщенія обязать Правленіе Общества Мелекесскаго подъѣзднаго пути выкупить, въ порядкѣ досрочнаго погашенія, находящіяся во владѣніи частныхъ лицъ 5% облигаціи сего Общества на сумму шесть тысячъ рублей.

Резолюція. Его Императорское Величество воспослѣдовавшее положеніе во Второмъ Департаментѣ Государственнаго Совѣта, о разрѣшеніи постройки желѣзнодорожной линіи общаго пользованія отъ станціи Мелекесъ до города Бугульмы, Высочайше утвердить соизволилъ и повелѣлъ исполнить.

Уставъ.

I. Цѣль учрежденія Общества, его права и обязанности.

Цѣль учрежденія Общества.

§ 1. Со времени распубликованія сего Устава въ Собраніи Узаконеній и Распоряженій Правительства Высочайше утвержденный, 13 Іюня 1899 года (17216), Уставъ Общества Мелекесскаго подъѣзднаго пути утрачиваетъ силу и названное Общество переименовывается въ Общество Бугульминской желѣзной дороги.

Обществу Бугульминской желѣзной дороги предоставляется на основаніи настоящаго Устава:

а) построить, согласно произведеннымъ подъ наблюденіемъ Министерства Путей Сообщенія изысканіямъ, желѣзнодорожную линію нормальной колеи, облегченнаго типа, въ одинъ путь, отъ посада Мелекесъ до города Бугульмы;

б) эксплоатировать какъ указанную выше линію, такъ равно и существующую нынѣ линію Часовня—Мелекесъ.

Общество Бугульминской желѣзной дороги обязывается принять на себя устройство и эксплоатацію, согласно техническому проекту, подлежащему утвержденію Министра Путей Сообщенія, паромной переправы черезъ рѣку Волгу отъ станціи Часовня-Пристань къ Симбирску въ томъ случаѣ, если между названнымъ Обществомъ и Обществомъ Московско-Казанской желѣзной дороги не послѣдуетъ соглашенія относительно устройства означенной переправы распоряженіемъ Общества Московско-Казанской желѣзной дороги.

Протяженіе новой линіи.

§ 2. Протяженіе линіи Мелекесъ—Бугульма составляетъ около 247 верстъ.

При составленіи окончательнаго исполнительнаго проекта сооружаемой желѣзнодорожной линіи, равно какъ во время самаго производства работъ, Обществу, съ разрѣшенія Министра Путей Сообщенія, предоставляется измѣнять протяженіе этой линіи, съ тѣмъ, однако, чтобы удлиненіе не превышало 3% общаго ея протяженія.

Срокъ владѣнія Обществомъ желѣзною дорогою.

§ 3. Общество владѣетъ всѣми сооруженными путями, складочными помѣщеніями и другими приспособленіями по 12 Іюня 1987 года, послѣ каковаго срока Правительство вступаетъ безплатно во

владѣніе желѣзною дорогою со всѣмя ея принадлежностями.

Обязанности и права Общества по пріобрѣтенію недвижимыхъ имуществъ и по владѣнію ими.

§ 4. Общество пользуется правомъ принудительнаго отчужденія недвижимыхъ имуществъ и правомъ занятія оныхъ вслѣдъ за совершеніемъ на нихъ описей, причемъ обязуется пріобрѣсти въ полную собственность всѣ необходимыя для желѣзной дороги и ея устройствъ земли. Находящіяся на линіи желѣзной дороги казенныя земли, не воздѣланныя, не составляющія оброчныхъ статей и не покрытыя лѣсомъ, поступаютъ въ безвозмездное пользованіе Общества въ количествѣ, потребномъ для дороги и ея принадлежностей. Равнымъ образомъ, дозволяется Обществу, съ разрѣшенія Главноуправляющаго Землеустройствомъ и Земледѣліемъ, въ ближайшихъ къ линіи казенныхъ земляхъ, не воздѣланныхъ, не составляющихъ оброчныхъ статей и не покрытыхъ лѣсомъ, добывать безплатно нужные для производства работъ по дорогѣ строительные матеріалы, каковы: камень, гравій, песокъ, глина, известь и т. п.

Общество не пользуется правомъ разработки нѣдръ отчужденныхъ подъ желѣзную дорогу земель, каковое право сохраняется за прежними владѣльцами и ихъ правопреемниками на основаніяхъ, указанныхъ въ законѣ (Свода Зак. Т. XII, ч. I, изд. 1906 г., Общ. Уст. Росс. жел. дор., ст. 153, прил.: ст. 4 и 5).

Имущество Общества, какъ недвижимое, такъ и движимое, составляющее принадлежность дороги, не можетъ быть ни отчуждаемо, ни закладываемо безъ особаго разрѣшенія Правительства.

Продажа принадлежностей дороги допускается только съ цѣлью замѣны имущества, пришедшаго въ негодность, и лишь въ предѣлахъ, указанныхъ Общимъ Собраніемъ акціонеровъ.

Обязанности Общества по сооруженію желѣзной дороги.

§ 5. Постройка линіи Мелекесъ—Бугульма, снабженіе ея подвижнымъ составомъ и всѣми принадлежностями эксплоатаціи производятся Обществомъ за его счетъ, на условіяхъ и въ теченіе сроковъ, Уставомъ опредѣленныхъ.

Техническія условія сооруженія желѣзной дороги.

§ 6. Постройка дороги производится Обществомъ согласно утвержденнымъ, 8 Іюня 1892 года, Управляющимъ Министерствомъ Путей Сообщенія правилам сооруженія и эксплоатаціи паровозныхъ подѣздныхъ къ желѣзнымъ дорогамъ путей общаго пользованія и утвержденнымъ Министромъ Путей Сообщенія разцѣночнымъ вѣдомостямъ. Исполнительная разцѣночная вѣдомость должна обнимать всю строительную стоимость линіи, причемъ стоимость эта, включая подвижной составъ на одну пару товаро-пассажирскихъ и одну пару товарныхъ поѣздовъ, а также и оборотный капиталъ, опредѣляется въ суммѣ около 9.880.000 рублей дѣйствительныхъ. 29517

Техническіе проекты и разцѣночная вѣдомость.

§ 7. Не позже шести мѣсяцевъ со дня распубликованія сего Устава, Общество обязано представить на утвержденіе Министра Путей Сообщенія, чрезъ Инспектора по постройкѣ, въ трехъ экземплярахъ, техническія условія постройки, разцѣночныя вѣдомости и проекты линіи Мелекесъ—Бугульма, за исключеніемъ проектовъ отдѣльныхъ сооруженій.

Условія производства работъ.

§ 8. Общество, немедленно по распубликованіи сего Устава, испрашиваетъ распоряженіе Министерства Путей Сообщенія о назначеніи инспекціи по постройкѣ.

До утвержденія Министромъ Путей Сообщенія разцѣночной вѣдомости, техническихъ условій и проектовъ линіи Мелекесъ—Бугульма и до представленія Министру Финансовъ удостовѣренія въ томъ, что три четверти строительнаго капитала этой линіи (въ томъ числѣ весь акціонерный капиталъ обыкновенныхъ акцій 2-го выпуска) внесены въ подлежащія кредитныя установленія (§ 21) и что реализація остальной части строительнаго капитала обезпечена, Общество не имѣетъ права приступать къ работамъ. При этомъ, до утвержденія Министромъ Путей Сообщенія разцѣночной вѣдомости и исполнительныхъ проектовъ общаго устройства линіи, Общество имѣетъ лишь право заготовлять и вывозить строительные матеріалы.

Всѣ работы и поставки по сооруженію дороги производятся хозяйственнымъ распоряженіемъ или съ подряда на отдѣльныя постройки и поставки, заключеніе же оптоваго контракта на все предпріятіе или на отдѣльные участки дороги безусловно воспрещается.

Отвѣтственность за несоблюденіе сего условія возлагается на Правленіе Общества.

29517

Срокъ производства работъ.

§ 9. О днѣ приступа къ работамъ Общество доводитъ до свѣдѣнія Министра Путей Сообщенія. Общество обязано окончить сооруженіе дороги, снабдить ее всѣми принадлежностями эксплоатаціи и открыть движеніе по ней не позже трехъ лѣтъ со дня взноса капитала 2-го выпуска обыкновенныхъ акцій.

Въ случаѣ пріостановки въ дѣйствіяхъ Общества или въ производствѣ работъ, вслѣдствіе войны или другихъ равносильныхъ общественныхъ бѣдствій и, вообще, по обстоятельствамъ, не зависящимъ отъ Общества, Министръ Путей Сообщенія испрашиваетъ, чрезъ Второй Департаментъ Государственнаго Совѣта, Высочайшее соизволеніе на отдаленіе срока, назначеннаго для окончанія работъ.

Освидѣтельствованіе желѣзной дороги.

§ 10. По окончаніи сооруженія линіи Мелекесъ—Бугульма, Общество, не открывая по ней движенія, испрашиваетъ распоряженіе Министра Путей Сообщенія объ освидѣтельствованіи произведенныхъ работъ и принадлежностей означенной линіи для удостовѣренія въ ея прочности и соотвѣтствіи съ утвержденными проектами, равно какъ въ возможности производить движеніе по ней безостановочно и безопасно.

Чинамъ, командированнымъ Министромъ Путей Сообщенія для освидѣтельствованія сооруженной линіи, Правленіемъ Общества должны быть предъявлены планы направленія линіи и полосы занятой земли, продольный и поперечный профили землянаго полотна и верхняго строенія дороги, исполнительные чертежи сооруженій и принадлежностей ея и подвижнаго состава, а равно представлены соображенія о проектируемой организаціи управленія дорогою и содержанія ея.

Обществу предоставляется испрашивать распоряженія Министра Путей Сообщенія объ освидѣтельствованіи производимыхъ работъ на отдѣльныхъ участкахъ дороги и объ открытіи движенія по нимъ по мѣрѣ ихъ сооруженія.

По открытіи движенія на сооруженной линіи Общество обязано въ срокъ, опредѣленный Министромъ Путей Сообщенія, окончить всѣ недодѣлки, которыя могутъ оказаться на линіи ко времени открытія по ней движенія.

Препятствіемъ къ открытію движенія не могутъ служить недодѣлки, не представляющія опасности или неудобствъ для движенія, и допущенныя, съ согласія инспекціи желѣзной дороги, временныя устройства, признанныя Министромъ Путей Сообщенія удовлетворяющими требованіямъ безопасности и правильности движенія.

Эксплоатація желѣзной дороги.

§ 11. Эксплоатація желѣзной дороги производится на основаніи правилъ, подлежащихъ утвержденію Министра Путей Сообщенія, коимъ устанавливаются также: *а)* предѣльная скорость движенія по дорогѣ и *б)* количество и составъ поѣздовъ, подлежащихъ отправленію по оной.

Общество обязано постоянно содержать желѣзную дорогу и движеніе по ней въ исправности, для удовлетворенія всѣмъ потребностямъ эксплоатаціи въ отношеніи безопасности, удобства и непрерывности передвиженія пассажировъ и грузовъ.

Текущій ремонтъ дороги производится согласно со смѣтою, утверждаемою Общимъ Собраніемъ акціонеровъ Общества, и съ соблюденіемъ техническихъ условій, утверждаемыхъ Министромъ Путей Сообщенія.

Всѣ работы и вообще устройства, вызываемыя потребностями развивающагося движенія, производятся Обществомъ за свой счетъ, по утвержденнымъ Министерствомъ Путей Сообщенія проектамъ, смѣтамъ или разцѣночнымъ вѣдомостямъ и подъ наблюденіемъ сего Министерства.

Общество обязано употреблять для отопленія паровозовъ и, вообще, паровыхъ машинъ исключительно минеральное топливо съ того времени, когда Министръ Путей Сообщенія этого потребуетъ.

Устраиваемые Обществомъ склады для грузовъ и тому подобныя устройства могутъ быть отдаваемы на условіяхъ, подлежащихъ утвержденію Министровъ Путей Сообщенія и Финансовъ, въ арендное пользованіе для складовъ товаровъ, предназначаемыхъ къ перевозкѣ по желѣзной дорогѣ.

Обязательства Общества предъ Правительствомъ.

§ 12. По требованію Правительства, Общество обязано:

1) отвести за плату, опредѣленную по соглашенію Общества съ Правительствомъ, помѣщенія для чиновъ почтово-телеграфнаго вѣдомства и жандармской полиціи;

2) производить за счетъ Правительства всякія, не вызываемыя потребностями коммерческаго движенія, работы на желѣзной дорогѣ, а равно допускать про-

изводство таковыхъ работъ непосредственнымъ распоряженіемъ Правительства за его счетъ, и

3) подчиняться въ отношеніи перевозки почтъ Высочайше утвержденнымъ, 9 Января 1873 года (51743), временнымъ Правиламъ и тѣмъ узаконеніямъ, кои могутъ быть изданы въ измѣненіе и дополненіе сихъ Правилъ.

Перевозка войскъ и арестантовъ.

§ 13. Перевозка военныхъ и морскихъ чиновъ, отправляемыхъ отдѣльно и командами, разнаго рода военныхъ тяжестей, лошадей, обоза, амуниціи, артиллеріи и разныхъ военныхъ припасовъ, а также арестантовъ съ ихъ тяжестями и конвойныхъ при нихъ, должна быть производима Обществомъ согласно Положеніямъ 12 Января 1873 года (51755) и 24 Марта 1877 года (57096) о перевозкѣ войскъ и арестантовъ по желѣзнымъ дорогамъ, или же согласно тѣмъ правиламъ, которыя могутъ быть впредь на сей предметъ изданы, со взысканіемъ провозныхъ платъ по тарифу, распубликованному въ Собраніи Узаконеній и Распоряженій Правительства за 1902 годъ, статья 924, со всѣми могущими быть изданными измѣненіями и дополненіями сего тарифа.

Приспособленіе вагоновъ для перевозки войскъ по требованію Военнаго Министерства производится Обществомъ безплатно.

На линіи Общества распространяется дѣйствіе правилъ о льготномъ проѣздѣ по желѣзнымъ дорогамъ воинскихъ чиновъ [Свода Зак. Т. XII, ч. I, изд. 1906 г., Общ. Уст. Росс. жел. дор., ст. 18 (примѣч. 1) прил.: ст. 32—45], а равно и постановленій, могущихъ послѣдовать въ измѣненіе и дополненіе означенныхъ правилъ.

Провозная плата.

§ 14. Въ отношеніи установленія тарифовъ Общество подчиняется дѣйствующимъ общимъ правиламъ о желѣзнодорожныхъ тарифахъ [Свода Зак. Т. XII, ч. I, изд. 1906 г., Общ. Уст. Росс. жел. дор., ст. 18 (примѣч. 1) прил.: ст. 1—16] и тѣмъ законоположеніямъ, которыя могутъ быть изданы въ дополненіе и измѣненіе означенныхъ правилъ.

Телеграфъ и телефонъ желѣзной дороги.

§ 15. Общество обязано по всему протяженію желѣзной дороги устроить телеграфъ или телефонъ согласно дѣйствующимъ или могущимъ быть изданными для желѣзныхъ дорогъ по сему предмету правиламъ.

Къ телеграфнымъ и телефоннымъ столбамъ Общества могутъ быть подвѣшены проводы правительственныхъ телеграфовъ и телефоновъ. Общество обязано охранять означенные проводы и предоставить на станціяхъ необходимыя для правительственнаго телеграфа помѣщенія безъ всякой за сіе платы. **29317**

Условія снабженія дороги подвижнымъ составомъ и прочими принадлежностями.

§ 16. Потребные для сооруженія и эксплоатаціи желѣзной дороги подвижной составъ, рельсы, скрѣпленія и вообще всѣ части и принадлежности подвижнаго состава, желѣзнодорожныхъ сооруженій и телеграфа или телефона должны быть изготовляемы на русскихъ заводахъ и изъ матеріаловъ отечественнаго производства.

Ввозъ поименованныхъ предметовъ изъ-за границы (съ оплатою таможенною пошлиною) разрѣшается лишь въ исключительныхъ случаяхъ Министрами Путей Сообщенія, Финансовъ и Торговли и Промышленности, по взаимному ихъ, въ каждомъ отдѣльномъ случаѣ, соглашенію.

Отчетность Общества предъ Правительствомъ.

§ 17. По окончаніи постройки линіи Мелекесъ—Бугульма Общество обязано представить Министру Путей Сообщенія подробную, по установленной формѣ составленную, опись линіи съ показаніемъ въ ней стоимости работъ, сооруженій и прочихъ принадлежностей желѣзной дороги, а также расходовъ по переустройству существующей линіи Часовня—Мелекесъ.

Такія же описи представляются Обществомъ черезъ каждыя пять лѣтъ съ указаніемъ въ нихъ происшедшихъ за истекшее пятилѣтіе измѣненій.

Сверхъ того, Общество представляетъ Министру Путей Сообщенія: 1) на утвержденіе—не позже 1 Сентября, составленную по установленной формѣ годовую смѣту прихода и расхода по эксплоатаціи желѣзной дороги въ предстоящемъ году и не позже 1 Іюля—отчетъ о приходѣ и расходѣ за истекшій годъ, съ соотвѣтствующими, принятыми въ смѣтѣ, подраздѣленіями, и 2) всѣ тѣ свѣдѣнія, которыя Министерство признаетъ нужнымъ получить отъ Общества. Одновременно съ представленіемъ годовой смѣты въ Министерство Путей Сообщенія, таковая представляется въ Министерство Финансовъ и Государственный Контроль.

Годовой отчетъ Правленія Общества, немедленно по утвержденіи Общимъ Собраніемъ акціонеровъ,

29317 доставляется въ Министерства Финансовъ и Путей Сообщенія, а также въ Государственный Контроль, въ количествѣ экземпляровъ, какое будетъ этими вѣдомствами указано.

Общество обязано вести особое счетоводство и независимую отъ эксплоатаціонныхъ счетовъ линіи Часовня—Мелекесъ отчетность по сооруженію и временной эксплоатаціи участка Мелекесъ—Бугульма.

По открытіи правильнаго движенія на означенномъ участкѣ, послѣдній, наравнѣ съ названною выше линіею Часовня—Мелекесъ, поступаетъ въ эксплоатацію Общества на точномъ основаніи настоящаго Устава, причемъ счета по эксплоатаціи обѣихъ этихъ линій сливаются.

Участіе Общества въ издержкахъ Правительства.

§ 18. Во время эксплоатаціи дороги Общество обязано ежегодно уплачивать: 1) на покрытіе издержекъ Жандармско-Полицейскаго Управленія желѣзной дороги—сумму, слѣдующую на содержаніе сего Управленія, и 2) съ каждой версты протяженія дороги—по пяти рублей на содержаніе желѣзнодорожныхъ училищъ и по два рубля на содержаніе Инвалиднаго дома Императора Александра II. Суммы, выплачиваемыя на вышеозначенныя надобности, относятся къ расходамъ эксплоатаціи.

Во время сооруженія линіи Мелекесъ—Бугульма Общество обязано, для покрытія издержекъ по содержанію правительственной инспекціи и Жандармско-Полицейскаго Управленія, уплачивать ежегодно сумму, назначенную для сего по разцѣночной вѣдомости.

Общество не участвуетъ въ расходахъ казны по содержанію государственнаго контроля, а равно, во время эксплоатаціи, и правительственной инспекціи.

Порядокъ обжалованія распоряженій Министровъ Путей Сообщенія и Финансовъ.

§ 19. Обществу предоставляется, въ теченіе мѣсячнаго срока со дня полученія распоряженія Министра Путей Сообщенія или Финансовъ, относящагося до правъ и обязанностей Общества по сооруженію и эксплоатаціи желѣзной дороги и, вообще, по исполненію сего Устава, заявить подлежащему Министру о своемъ несогласіи съ его распоряженіемъ.

Заявленіе это, не позже двухъ мѣсяцевъ со времени подачи, вносится Министромъ, съ его по существу онаго объясненіями, на уваженіе Втораго Департамента Государственнаго Совѣта. До разрѣшенія дѣла Общество не вправѣ принимать какія-либо несогласныя съ распоряженіемъ Министра мѣры.

Разномыслія между Обществомъ и Правительствомъ по вопросамъ техническимъ рѣшаются Министромъ Путей Сообщенія окончательно.

Подчиненіе Общества общимъ законамъ.

§ 20. Во всѣхъ случаяхъ, настоящимъ Уставомъ не предусмотрѣнныхъ, Общество подчиняется всѣмъ общимъ законамъ Имперіи, какъ нынѣ дѣйствующимъ, такъ равно тѣмъ, кои могутъ быть изданы.

II. Капиталы Общества.

Основной капиталъ Общества.

§ 21. Основной капиталъ Общества опредѣляется въ общей суммѣ не свыше 17.460.000 рублей нарицательныхъ и состоитъ: 1) изъ акцій Общества трехъ разрядовъ: *а)* обыкновенныхъ акцій 1-го выпуска на сумму 460.000 рублей нарицательныхъ, выпускаемыхъ для замѣны сполна оплаченныхъ акцій Общества Мелекесскаго подъѣзднаго пути; *б)* обыкновенныхъ акцій 2-го выпуска, на сумму не свыше 1.217.800 рублей нарицательныхъ, реализуемыхъ для образованія строительнаго капитала линіи Мелекесъ — Бугульма, и *в)* привилегированныхъ акцій, выпускаемыхъ: на сумму 1.826.000 рублей нарицательныхъ для замѣны принадлежащихъ казнѣ, на равную нарицательную сумму, 5% облигацій Общества Мелекесскаго подъѣзднаго пути, и на сумму 488.000 рублей нарицательныхъ для возмѣщенія долговъ того же Общества казнѣ, и 2) изъ $4^1/_2$% гарантированныхъ Правительствомъ облигацій Общества: *а)* на сумму 300.000 рублей нарицательныхъ, выпускаемыхъ для замѣны принадлежащихъ неприкосновенному капиталу чиновъ почтово-телеграфнаго вѣдомства, на равную нарицательную сумму, 5% облигацій Общества Мелекесскаго подъѣзднаго пути, *б)* на сумму 73.200 рублей нарицательныхъ, выпускаемыхъ для возмѣщенія долговъ того же Общества означенному капиталу, и *в)* на сумму не свыше 13.095.000 рублей нарицательныхъ, реализуемыхъ для образованія строительнаго капитала линіи Мелекесъ—Бугульма.

Реализація обыкновенныхъ акцій 2-го выпуска и облигацій Общества производится слѣдующимъ порядкомъ.

Въ теченіе шести мѣсяцевъ со дня утвержденія Министромъ Путей Сообщенія разцѣночной вѣдомости на сооруженіе линіи Мелекесъ—Бугульма

Общество обязано полностью реализовать по нарицательной цѣнѣ акціонерный капиталъ обыкновенныхъ акцій 2-го выпуска на сумму 1.217.800 рублей нарицательныхъ и вырученную сумму внести въ избранныя Обществомъ, съ утвержденія Министра Финансовъ, кредитныя установленія, въ распоряженіе Министерства Финансовъ; затѣмъ Обществу предоставляется, по утвержденнымъ Министромъ Финансовъ условіямъ, реализовать гарантированныя Правительствомъ $4^1/_2\%$ облигаціи Общества на такую нарицательную сумму, не свыше однако 13.095.000 рублей, чтобы отъ реализаціи ея, за прибавленіемъ нарицательной стоимости обыкновенныхъ акцій 2-го выпуска, получилась сумма, потребная на покрытіе расходовъ: *а)* собственно по сооруженію линіи Мелекесъ—Бугульма согласно разцѣночной вѣдомости, *б)* по уплатѣ процентовъ по облигаціямъ и по обыкновеннымъ акціямъ 2-го выпуска за время сооруженія новой линіи, *в)* по изготовленію акцій и облигацій и по оплатѣ гербовымъ сборомъ облигацій и *г)* на образованіе оборотнаго капитала линіи Мелекесъ—Бугульма по расчету одной тысячи рублей на версту дороги. Сумму, вырученную отъ реализаціи облигацій (на сумму не свыше 13.095.000 р.), Общество обязано внести въ указанныя выше кредитныя установленія, для присоединенія къ суммѣ, вырученной отъ реализаціи обыкновенныхъ акцій 2-го выпуска. По реализаціи обыкновенныхъ акцій 2-го выпуска и указаннаго выше облигаціоннаго капитала, Общество изготовляетъ и выдаетъ казнѣ и почтово-телеграфному вѣдомству причитающіяся имъ, согласно приведенному выше расчету, привилегированныя акціи и облигаціи.

Въ случаѣ, если бы, по утвержденіи разцѣночной вѣдомости линіи Мелекесъ—Бугульма, строительная стоимость ея превзошла вырученную отъ реализаціи обыкновенныхъ акцій 2-го выпуска и облигацій сумму, то, для покрытія недостающей суммы, Обществу предоставляется произвести дополнительный выпускъ негарантированныхъ Правительствомъ обыкновенныхъ акцій и гарантированныхъ Правительствомъ $4^1/_2\%$ облигацій въ соотношеніи первыхъ ко вторымъ, какъ 1 : 3.

Акціи Общества, какъ обыкновенныя, такъ и привилегированныя, гарантіей Правительства не пользуются; облигаціямъ же, обезпечиваемымъ всѣмъ достояніемъ Общества со дня выпуска ихъ, даруется гарантія Правительства въ уплатѣ $4^1/_2\%$ интереса и соотвѣтствующаго сроку концессіи погашенія. Весь облигаціонный капиталъ долженъ быть погашенъ уплатою номинальной стоимости его въ теченіе срока, опредѣленнаго въ § 3 сего Устава на владѣніе Обществомъ желѣзною дорогою. **29517**

Облигаціи Общества подлежатъ сбору, установленному съ доходовъ отъ денежныхъ капиталовъ. Въ случаѣ же, если онѣ будутъ выпущены въ иностранной валютѣ, то онѣ освобождаются отъ сбора съ доходовъ отъ денежныхъ капиталовъ, причемъ, однако, Общество обязуется возмѣщать Правительству ежегодно всю ту сумму этого сбора, которая причиталась бы ко взиманію съ дохода по симъ облигаціямъ, во время постройки—изъ строительнаго капитала, а по открытіи на дорогѣ правильнаго движенія—изъ эксплоатаціонныхъ средствъ Общества. По обыкновеннымъ акціямъ 2-го выпуска за время постройки, опредѣляемое въ три года со дня взноса капитала этихъ акцій, уплачиваются проценты изъ расчета 3% годовыхъ; при этомъ указанные проценты выплачиваются на дѣйствительно внесенныя по акціямъ суммы.

Условія выпуска и погашенія акцій и облигацій.

§ 22. Подробныя условія выпуска, а также планъ погашенія акцій и облигацій Общества утверждаются Министромъ Финансовъ.

Печатаніе акцій, облигацій и купонныхъ листовъ по установленной Министромъ Финансовъ формѣ производится въ Экспедиціи Заготовленія Государственныхъ Бумагъ.

Теченіе процентовъ по облигаціямъ начинается со дня ихъ выпуска, погашеніе же со дня открытія правильнаго движенія по линіи Мелекесъ—Бугульма. Облигаціи снабжаются полугодовыми купонами на полученіе по нимъ процентовъ и талонами на полученіе новыхъ купонныхъ листовъ.

Облигаціи погашаются ежегодно посредствомъ тиража, согласно условіямъ ихъ выпуска.

Для погашенія въ теченіе срока существованія Общества акцій образуется особый фондъ изъ ежегодныхъ отчисленій части чистаго дохода (§ 27), согласно утвержденному Министромъ Финансовъ плану. Фондъ погашенія акцій хранится въ государственныхъ бумагахъ или гарантированныхъ Правительствомъ облигаціяхъ желѣзныхъ дорогъ, или въ закладныхъ листахъ земельныхъ банковъ, по указанію Министра Финансовъ, причемъ нарастающіе проценты причисляются къ фонду. По окончаніи срока существованія Общества или по выкупѣ желѣзной дороги въ казну, суммы фонда распредѣ-

29517 ляются между акціонерами пропорціонально количеству принадлежащихъ каждому изъ нихъ акцій.

Строительный капиталъ.

§ 23. По мѣрѣ необходимости производства расходовъ и исполненія работъ и поставокъ, предусмотрѣнныхъ разцѣночными вѣдомостями, Обществу выдаются изъ строительнаго капитала необходимыя суммы по удостовѣреніямъ Министерства Путей Сообщенія о дѣйствительномъ исполненіи упомянутыхъ работъ и поставокъ и Государственнаго Контроля о томъ, что испрашиваемыя суммы соотвѣтствуютъ дѣйствительно предстоящимъ Обществу расходамъ, или же авансами, безъ залоговъ, съ тѣмъ, чтобы общая сумма состоящихъ въ распоряженіи Общества авансовъ не превосходила 50% указанной въ разцѣночной вѣдомости стоимости остающихся къ исполненію работъ и поставокъ. Выдача Обществу суммъ по означеннымъ удостовѣреніямъ производится въ теченіе одной недѣли со дня представленія ихъ въ Министерство Финансовъ.

Въ случаѣ выдачи Обществу, вслѣдствіе неточности расчетовъ, суммъ большихъ, чѣмъ слѣдовало, излишне выданныя суммы засчитываются въ послѣдующія выдачи.

Если Министръ Путей Сообщенія признаетъ возможнымъ отмѣнить, по соглашенію съ Обществомъ, производство какихъ-либо работъ, предположенныхъ за счетъ строительнаго капитала, то освобождающаяся по разцѣночнымъ вѣдомостямъ сумма сего капитала обращается, съ разрѣшенія Министра Путей Сообщенія, на работы по постройкѣ дороги, разцѣночною вѣдомостью не предусмотрѣнныя, если же таковыхъ работъ не требуется, то поступаетъ въ запасный капиталъ Общества. Суммы же, остающіяся неизрасходованными по работамъ, отложеннымъ на время, сохраняются въ подлежащихъ статьяхъ разцѣночной вѣдомости.

Требованія кредиторовъ Общества могутъ быть удовлетворяемы лишь на счетъ суммъ строительнаго капитала, отпущенныхъ уже въ распоряженіе Общества, и не подлежатъ обращенію на ту часть сего капитала, которая находится въ вѣдѣніи Правительства.

Если по окончаніи устройства желѣзной дороги во всемъ согласно съ требованіями настоящаго Устава окажется свободный остатокъ строительнаго капитала, то остатокъ этотъ, за вычетомъ суммы, назначенной, съ утвержденія Министра Путей Сообщенія, Общимъ Собраніемъ акціонеровъ въ награду лицамъ, принимавшимъ участіе въ строительныхъ работахъ, зачисляется въ запасный капиталъ Общества.

По исполненіи сего, счета строительнаго капитала закрываются.

Примѣчаніе. До взноса капитала обыкновенныхъ акцій 2-го выпуска Обществу разрѣшается, по соглашенію Министровъ Путей Сообщенія и Финансовъ и Государственнаго Контролера, въ размѣрѣ, указанномъ этимъ соглашеніемъ, временно относить расходы по производству изысканій, составленію проектовъ и на другія неотложныя надобности на кассовыя средства Мелекесскаго подъѣзднаго пути, съ тѣмъ, чтобы позаимствованныя суммы были возмѣщены названнымъ средствамъ изъ суммъ акціонернаго капитала обыкновенныхъ акцій 2-го выпуска.

Вспомогательные капиталы.

§ 24. Для обезпеченія исправнаго содержанія желѣзной дороги и для своевременнаго удовлетворенія потребностей эксплоатаціи Общество обязывается образовать вспомогательные капиталы: запасный и оборотный.

Запасный капиталъ предназначается на покрытіе непредвидѣнныхъ и чрезвычайныхъ расходовъ, а также на расходы по исправленію дороги и ея сооруженій, усиленію подвижнаго состава, проложенію добавочныхъ путей и т. п.

Оборотный капиталъ предназначается исключительно на заготовленіе матеріаловъ и запасовъ, потребныхъ для эксплоатаціи желѣзнодорожной линіи.

Означенные капиталы расходуются: запасный—съ разрѣшенія Министра Путей Сообщенія, а оборотный—на основаніи постановленій Общаго Собранія акціонеровъ, въ предѣлахъ смѣты, утверждаемой Министромъ Путей Сообщенія.

Суммы запаснаго и оборотнаго капиталовъ, какъ имѣющія особое назначеніе, не могутъ быть расходуемы на иные предметы, кромѣ вышеуказанныхъ.

Запасный капиталъ.

§ 25. Запасный капиталъ Общества образуется: *а)* изъ суммъ, освобождающихся за отмѣною работъ во время переустройства и сооруженія дороги, и *б)* изъ ежегодныхъ отчисленій въ размѣрѣ 2% чистаго дохода отъ эксплоатаціи предпріятія (§ 27).

Отчисленія изъ чистаго дохода прекращаются по достиженіи запаснымъ капиталомъ: при одной колеѣ—2.000 рублей, а при двойной колеѣ—3.000 рублей на каждую версту протяженія. Если затѣмъ изъ

29317

запаснаго капитала будутъ произведены расходы, то отчисленія эти возобновляются до пополненія его до означенныхъ нормъ.

Запасный капиталъ помѣщается въ государственныя процентныя бумаги, гарантированныя Правительствомъ облигаціи желѣзныхъ дорогъ и закладные листы земельныхъ банковъ, а временно свободная его наличность хранится на текущемъ счету въ учрежденіяхъ Государственнаго Банка или въ указанныхъ Министромъ Финансовъ частныхъ кредитныхъ установленіяхъ.

По истеченіи срока владѣнія Обществомъ желѣзною дорогою, или по иномъ прекращеніи дѣйствія настоящаго Устава, запасный капиталъ обращается, прежде всего, на покрытіе долговъ Общества, въ томъ числѣ и суммъ, должныхъ Правительству, если таковыя будутъ; остающаяся же засимъ сумма распредѣляется между акціонерами пропорціонально количеству принадлежащихъ каждому изъ нихъ акцій.

Оборотный капиталъ.

§ 26. Оборотный капиталъ образуется изъ средствъ, ассигнованныхъ по разцѣночнымъ вѣдомостямъ на первоначальныя потребности эксплоатаціи, по расчету 1.000 рублей на версту однопутнаго протяженія линіи Мелекесъ—Бугульма, съ присоединеніемъ къ сему числящагося у Общества Мелекесскаго подъѣзднаго пути оборотнаго капитала, затраченнаго на матеріалы и запасы ко времени вступленія въ силу сего Устава.

Относительно оборотнаго капитала соблюдаются слѣдующія правила:

а) Оборотный капиталъ можетъ состоять какъ изъ потребныхъ для эксплоатаціи матеріаловъ и запасовъ, такъ и изъ временно свободныхъ денежныхъ суммъ.

Примѣчаніе. При перечисленіи въ оборотный капиталъ предметовъ, пріобрѣтенныхъ на средства, особо назначенныя по разцѣночнымъ вѣдомостямъ на покупку запасныхъ частей подвижнаго состава или иныхъ запасовъ, размѣръ оборотнаго капитала увеличивается на сумму заготовительной стоимости означенныхъ предметовъ.

б) Оборотному капиталу, какъ матеріальному, такъ и денежному, ведется отдѣльный счетъ.

в) По мѣрѣ поступленія матеріаловъ оборотнаго капитала въ употребленіе, заготовительная стоимость ихъ возмѣщается капиталу изъ смѣтныхъ суммъ того года, въ которомъ они были обращены на надобности эксплоатаціи. По изъятіи изъ обращенія матеріалы эти снова въ оборотный капиталъ не поступаютъ и, при непригодности къ дальнѣйшему употребленію, продаются, съ зачисленіемъ вырученныхъ суммъ въ доходъ по эксплоатаціи; на томъ же основаніи продаются и находящіеся въ запасѣ матеріалы оборотнаго капитала, признанные негодными или ненужными, причемъ заготовительная стоимость сихъ послѣднихъ возмѣщается капиталу, по указанію Министровъ Путей Сообщенія и Финансовъ, или изъ средствъ эксплоатаціи того года, въ которомъ состоялась продажа, или изъ суммъ запаснаго капитала.

г) Свободныя суммы оборотнаго капитала хранятся на текущемъ счету въ кредитныхъ установленіяхъ, указанныхъ Министромъ Финансовъ, а нарастающіе на эти суммы проценты причисляются къ доходамъ эксплоатаціи желѣзной дороги за соотвѣтствующій годъ.

д) Оборотный капиталъ составляетъ нераздѣльную принадлежность желѣзной дороги и при переходѣ послѣдней въ казну на основаніи §§ 3, 46—48 Устава передается ей вмѣстѣ съ дорогою безъ всякаго вознагражденія.

Чистый доходъ и прибыль.

§ 27. Сумма, остающаяся отъ валоваго дохода по эксплоатаціи желѣзной дороги и прочихъ устройствъ Общества, за покрытіемъ всѣхъ расходовъ по управленію, содержанію, дѣйствію и ремонту дороги и ея устройствъ, а также убытковъ предпріятія, составляетъ чистый доходъ Общества, который, за отчисленіемъ подлежащихъ суммъ на составленіе запаснаго капитала (§ 25), распредѣляется слѣдующимъ образомъ:

а) За время до открытія правильнаго движенія на линіи Мелекесъ—Бугульма изъ чистаго дохода, прежде всего, отчисляется сумма, причитающаяся для уплаты процентовъ по облигаціямъ, выпущеннымъ для расчета съ почтово-телеграфнымъ вѣдомствомъ. Затѣмъ отчисляются подлежащія, согласно утвержденному Министромъ Финансовъ плану, суммы—сперва на образованіе погасительнаго фонда привилегированныхъ акцій, а затѣмъ на образованіе такого же фонда обыкновенныхъ акцій 1-го выпуска.

Послѣ сего изъ чистаго дохода выплачивается—сперва до 4% въ дивидендъ по привилегированнымъ акціямъ, а затѣмъ до 4% въ дивидендъ по обыкновеннымъ акціямъ 1-го выпуска. Въ случаѣ, если бы за таковыми отчисленіями получился остатокъ, то

29517 послѣдній распредѣляется поровну въ дивидендъ по всѣмъ привилегированнымъ акціямъ и акціямъ 1-го выпуска. По обыкновеннымъ акціямъ 2-го выпуска за все указанное время проценты выдаются въ размѣрѣ 3% годовыхъ изъ суммъ строительнаго капитала линіи Мелекесъ—Бугульма. Равнымъ образомъ, изъ того же капитала уплачиваются проценты по облигаціямъ.

б) За время послѣ открытія правильнаго движенія на линіи Мелекесъ—Бугульма изъ чистаго дохода отчисляются потребныя суммы, прежде всего, на уплату процентовъ и погашенія по облигаціямъ Общества, затѣмъ на образованіе погасительнаго фонда привилегированныхъ акцій и, наконецъ, на образованіе погасительнаго фонда обыкновенныхъ акцій какъ 1-го, такъ и 2-го выпусковъ, согласно плану, утвержденному Министромъ Финансовъ. Освобождающаяся за таковыми отчисленіями сумма составляетъ чистую прибыль Общества, изъ коей, прежде всего, выдается дивидендъ по привилегированнымъ акціямъ, въ размѣрѣ не свыше 4%, а затѣмъ дивидендъ до 4% по обыкновеннымъ акціямъ обоихъ выпусковъ. Могущій оказаться остатокъ дѣлится на двѣ равныя части, изъ которыхъ одна поступаетъ въ казну, въ уплату могущихъ оказаться долговъ Общества по гарантіи его облигацій, съ начетомъ на эти долги 5% годовыхъ, а изъ другой части, или—въ случаѣ погашенія всѣхъ долговъ по гарантіи—изъ всего остатка, отчисляется въ дополнительный дивидендъ по всѣмъ акціямъ сумма, которая съ указанными выше 4% составитъ до 8% на акціонерный капиталъ Общества. Излишекъ сверхъ 8%, если таковой окажется, дѣлится поровну между казною и Обществомъ, причемъ причитающаяся Правительству половина сего излишка выплачивается Обществомъ Правительству въ видѣ участія послѣдняго въ прибыляхъ предпріятія, другая же половина излишка, причитающаяся Обществу, поступаетъ въ дивидендъ по всѣмъ акціямъ Общества.

Если бы чистый доходъ за какой-либо годъ не достигъ суммы, подлежащей въ тотъ годъ отчисленію въ фондъ погашенія акціонернаго капитала, то отчисленіе это производится въ размѣрѣ имѣющагося чистаго дохода, съ соотвѣтственнымъ увеличеніемъ отчисленія изъ чистаго дохода за послѣдующій годъ.

Въ тѣ годы, когда чистаго дохода Общества будетъ недостаточно для уплаты гарантированныхъ Правительствомъ процентовъ и погашенія по облигаціямъ, недостающія суммы отпускаются Правительствомъ за 15 дней до срока оплаты купоновъ по облигаціямъ.

Могущія быть выданными суммы для оплаты процентовъ и погашенія по облигаціямъ записываются за Обществомъ долгомъ по гарантіи и возмѣщаются казнѣ съ начетомъ 5% годовыхъ простыхъ. О размѣрѣ требующагося аванса для уплаты гарантированныхъ процентовъ и погашенія по облигаціямъ Общество обязано заявить Правительству, по крайней мѣрѣ, за 30 дней до наступленія срока этой уплаты.

Если же Обществу, согласно его требованію, будутъ отпущены въ видѣ авансовъ по гарантіи излишнія суммы, то таковыя, немедленно по утвержденіи Общимъ Собраніемъ отчета за тотъ годъ, въ теченіе коего былъ допущенъ переборъ по гарантіи, возвращаются Правительству изъ средствъ Общества, съ начетомъ 6% годовыхъ со дня выдачи по гарантіи. Во всякомъ случаѣ, впредь до уплаты перебранныхъ по гарантіи суммъ, никакой дивидендъ на акціи выдаваемъ быть не долженъ. На вышеозначенныя суммы, подлежащія уплатѣ Правительству, не могутъ быть отнесены никакія взысканія другихъ кредиторовъ Общества.

Акціи.

§ 28. Акціи Общества выпускаются на предъявителя въ листахъ сторублеваго достоинства. Къ акціямъ прилагаются листы купоновъ для полученія по нимъ могущаго оказаться дивиденда.

О размѣрѣ, времени и мѣстѣ выдачи дивиденда Правленіе помѣщаетъ публикаціи въ «Правительственномъ Вѣстникѣ» и въ другихъ газетахъ, по указанію Общаго Собранія акціонеровъ.

Утрата акцій, облигацій и купоновъ.

§ 29. Объ утратѣ акцій, облигацій или купоновъ къ нимъ Правленіе никакихъ заявленій не принимаетъ, и владѣльцемъ ихъ всегда признается предъявитель.

Суммы, не востребованныя по акціямъ, облигаціямъ и купонамъ.

§ 30. Проценты по облигаціямъ, дивидендъ по акціямъ и суммы, причитающіяся по вышедшимъ въ тиражъ облигаціямъ, не востребованные въ срокъ, опредѣленный для ихъ уплаты, не подлежатъ выдачѣ по истеченіи установленнаго закономъ срока давности, за исключеніемъ случаевъ, когда теченіе

давности считается по закону прерваннымъ; въ сихъ случаяхъ своевременно невостребованныя суммы получаютъ назначеніе согласно судебнымъ рѣшеніямъ. Невыданныя суммы этого рода поступаютъ въ пользу пенсіонной или сберегательно-вспомогательной кассы служащихъ Общества.

Проценты на подлежавшія выдачѣ, но невзятыя своевременно, суммы ни въ какомъ случаѣ не уплачиваются.

III. Управленіе дѣлами Общества.

Правленіе Общества и его распорядительные органы.

§ 31. Управленіе дѣлами Общества возлагается на Правленіе.

Правленіе есть представитель Общества предъ Правительствомъ и частными лицами, а потому дѣйствія Правленія, совершенныя въ предѣлахъ предоставленныхъ ему правъ и полномочій, обязательны для Общества.

Въ качествѣ представителя отъ Общества, Правленіе дѣйствуетъ безъ особой отъ него довѣренности, пользуясь при этомъ правомъ избирать отъ себя довѣренныхъ, снабжая ихъ довѣренностями на общемъ основаніи.

Мѣстопребываніе Правленія назначается въ городѣ Петербургѣ или другомъ городѣ по постановленію Общаго Собранія акціонеровъ и съ разрѣшенія Министра Путей Сообщенія.

Правленіе имѣетъ печать съ надписью «Правленіе Общества Бугульминской желѣзной дороги».

Предѣлы правъ и полномочій Правленія опредѣляются симъ Уставомъ, законными постановленіями Общихъ Собраній акціонеровъ, а равно общими законами Имперіи.

Предметы вѣдѣнія Правленія.

§ 32. Предметы вѣдѣнія Правленія суть слѣдующіе: *а)* веденіе всѣхъ дѣлъ Общества; *б)* опредѣленіе правилъ и порядка внутренняго устройства всѣхъ частей управленія дѣлами Общества; *в)* составленіе годовыхъ смѣтъ приходовъ и расходовъ Общества по эксплоатаціи желѣзной дороги и представленіе ихъ на разсмотрѣніе и утвержденіе Общаго Собранія акціонеровъ; *г)* пріемъ и расходованіе поступающихъ суммъ, утвержденіе расчетовъ съ контрагентами и разрѣшеніе по этимъ расчетамъ платежей—въ предѣлахъ утвержденныхъ Общимъ Собраніемъ акціонеровъ годовыхъ смѣтъ или предоставленныхъ имъ Правленію полномочій; *д)* составленіе годовыхъ докладовъ и отчетовъ по веденію дѣлъ Общества и по приходу и расходу суммъ, ему принадлежащихъ, составленіе баланса всѣхъ счетовъ Общества и распредѣленіе чистаго дохода (§ 27); *е)* разсмотрѣніе проектовъ и утвержденіе смѣтъ строительныхъ и ремонтныхъ работъ, заключеніе контрактовъ и условій на постройки и работы или на пріобрѣтеніе потребныхъ для желѣзной дороги матеріаловъ во время ея сооруженія—въ предѣлахъ разцѣночной вѣдомости, а во время эксплоатаціи—въ предѣлахъ смѣтнаго назначенія или даннаго Общимъ Собраніемъ акціонеровъ полномочія; *ж)* составленіе и заключеніе договоровъ съ представленіемъ ихъ, въ подлежащихъ случаяхъ, на предварительное утвержденіе Общаго Собранія акціонеровъ или Министровъ Путей Сообщенія и Финансовъ, по принадлежности; *з)* опредѣленіе и увольненіе служащихъ въ учрежденіяхъ Общества лицъ, съ представленіемъ предположеній своихъ по сему предмету, въ подлежащихъ случаяхъ, на утвержденіе Министра Путей Сообщенія; *и)* опредѣленіе обязанностей служащихъ и назначеніе имъ содержанія, пособій и наградъ изъ суммъ, смѣтами на этотъ предметъ опредѣленныхъ; *і)* вчинаніе исковъ, а равно заключеніе—въ предѣлахъ полномочія, даннаго Общимъ Собраніемъ акціонеровъ,—мировыхъ сдѣлокъ по дѣламъ Общества; *к)* разрѣшеніе освобожденія залоговъ и представленіе по принадлежности о снятіи съ имуществъ арестовъ или запрещеній; *л)* установленіе и измѣненіе провозныхъ платъ, съ соблюденіемъ правилъ, изложенныхъ въ § 14 Устава; *м)* продажа негоднаго и ненужнаго имущества Общества согласно указаніямъ Общаго Собранія акціонеровъ; *н)* предварительное обсужденіе всѣхъ вопросовъ, подлежащихъ разсмотрѣнію Общихъ Собраній акціонеровъ; *о)* составленіе программы занятій каждаго Общаго Собранія акціонеровъ, а также созваніе сихъ Собраній; *п)* производство отъ имени Общества публикацій; *р)* опредѣленіе, по указаніямъ Общаго Собранія акціонеровъ, способовъ временнаго помѣщенія свободныхъ суммъ Общества, и *с)* представленіе на разрѣшеніе Общаго Собранія акціонеровъ предположеній относительно употребленія запаснаго капитала.

29517

Составъ Правленія.

§ 33. Правленіе Общества состоитъ изъ трехъ Директоровъ, избираемыхъ Общимъ Собраніемъ акціо-

29517 неровъ, изъ коихъ одинъ можетъ быть иностраннымъ подданнымъ.

Кромѣ Директоровъ Правленія, въ первомъ Общемъ Собраніи акціонеровъ избираются три кандидата на должности Директоровъ.

По истеченіи года со дня избранія, Директоры и кандидаты выбываютъ ежегодно по одному, сначала по жребію, а затѣмъ по давности избранія, причемъ для замѣщенія выбывшихъ Общія Собранія акціонеровъ производятъ новые выборы.

Для ближайшаго завѣдыванія текущими дѣлами Общества Правленіе, съ утвержденія Общаго Собранія акціонеровъ, можетъ избрать изъ своей среды или изъ сторонняхъ лицъ одного Директора-распорядителя, который снабжается, для руководства въ своихъ дѣйствіяхъ, особою инструкціею, утверждаемою и измѣняемою Общимъ Собраніемъ акціонеровъ. Если бы Правленіе нашло нужнымъ заключить письменныя, срочныя условія съ Директоромъ-распорядителемъ, то такія условія также подлежатъ утвержденію Общаго Собранія акціонеровъ.

Въ случаѣ болѣзни, отсутствія или совершеннаго выбытія кого-либо изъ Директоровъ Правленія кандидаты замѣщаютъ ихъ въ порядкѣ большинства голосовъ, полученныхъ при избраніи, вступая при этомъ во всѣ права и обязанности Директоровъ Правленія.

Кандидатъ, замѣстившій окончательно покинувшаго службу въ Обществѣ Директора, остается въ этой должности до ближайшаго Общаго Собранія акціонеровъ, которое избираетъ новаго Директора на время, остающееся до истеченія срока службы выбывшаго.

Кандидаты могутъ участвовать въ засѣданіяхъ Правленія только съ правомъ совѣщательнаго голоса. Выбывшіе Директоры и кандидаты могутъ быть вновь избираемы на эти должности.

Кандидаты и служащіе въ учрежденіяхъ Общества должны быть русскими подданными.

Директоры Правленія ежегодно избираютъ изъ своей среды Предсѣдателя Правленія. Въ случаѣ отсутствія, болѣзни или выбытія Предсѣдателя Правленія, мѣсто его заступаетъ другой Директоръ Правленія, по выбору остальныхъ членовъ Правленія.

Обязанности Директора Правленія прекращаются до срока: *а)* вслѣдствіе постановленія Общаго Собранія акціонеровъ; *б)* въ случаѣ объявленія Директора, въ установленномъ порядкѣ, несостоятельнымъ должникомъ; *в)* въ случаѣ занятія имъ другой должности въ Обществѣ; *г)* въ случаѣ принятія имъ подряда въ Обществѣ или пріобрѣтенія на Общество какой-либо претензіи, и *д)* въ случаѣ увольненія по требованію Министра Путей Сообщенія.

Директоры Правленія и кандидаты, въ случаяхъ законопротивныхъ распоряженій и преступленія предѣловъ власти, подлежатъ отвѣтственности на общемъ основаніи законовъ.

Порядокъ веденія дѣлъ въ Правленіи.

§ 34. Правленіе Общества собирается по мѣрѣ надобности, по приглашенію Предсѣдателя или заступающаго его мѣсто, но, во всякомъ случаѣ, не менѣе одного раза въ недѣлю.

Засѣданія Правленія считаются законносостоявшимися при участіи въ нихъ трехъ Директоровъ или заступающихъ ихъ мѣсто кандидатовъ.

Рѣшенія Правленія постановляются по большинству голосовъ присутствующихъ Директоровъ. Въ случаѣ равенства голосовъ, голосъ Предсѣдателя даетъ перевѣсъ.

Директоръ Правленія, не согласный съ рѣшеніемъ большинства, можетъ требовать занесенія своего мнѣнія въ протоколъ засѣданія и въ такомъ случаѣ освобождается отъ отвѣтственности за принятое большинствомъ рѣшеніе.

Требованіе суммъ изъ кредитныхъ установленій и вообще отъ мѣстъ и лицъ, которымъ довѣрено храненіе капиталовъ Общества, трансферты государственныхъ фондовъ, квитанціи въ полученіи и надписи о передачѣ должныхъ Обществу суммъ, кромѣ суммъ по текущимъ расчетамъ, должны быть снабжены подписями двухъ Директоровъ Правленія или заступающихъ ихъ мѣсто кандидатовъ.

Выдача суммъ по текущимъ расчетамъ, т. е. изъ наличной кассы Правленія, производится на основаніи постановленій Правленія по ордерамъ, подписаннымъ однимъ изъ уполномоченныхъ Правленіемъ Директоровъ.

Вѣдомость всѣхъ произведенныхъ выдачъ представляется еженедѣльно на утвержденіе Правленія.

Представленія Правленія Министерствамъ и другимъ высшимъ правительственнымъ учрежденіямъ дѣлаются не иначе, какъ по законносостоявшимся постановленіямъ Правленія.

О происшедшихъ въ составѣ Директоровъ и кандидатовъ измѣненіяхъ Правленіе немедленно публикуетъ во всеобщее свѣдѣніе и, сверхъ того, своевременно увѣдомляетъ подлежащія кредитныя установленія и правительственныя мѣста и лица, съ представленіемъ подписей тѣхъ Директоровъ и

кандидатовъ, которые уполномочены подписывать денежные документы.

Въ отношеніи переписки, сношеній и счетоводства Общество соблюдаетъ правила, изложенныя въ отдѣлѣ VIII Высочайше утвержденнаго, 6 Іюня 1905 года (26368), положенія Комитета Министровъ. Счетоводство производится въ русской монетѣ. Книги Общества за каждый истекшій годъ заключаются 31 Декабря. По заключеніи книгъ Правленіе составляетъ годовой отчетъ о приходахъ и расходахъ суммъ и о дѣйствіяхъ Общества, балансъ оборотовъ имущества и всѣхъ долговъ Общества, а также особый о семъ докладъ. Отчетъ, балансъ и докладъ поступаютъ на разсмотрѣніе Ревизіонной Коммисіи (§ 38) не позже Апрѣля слѣдующаго за отчетнымъ года и засимъ, не позже Мая того-же года, представляются Правленіемъ, вмѣстѣ съ заключеніемъ Ревизіонной Коммисіи, очередному Общему Собранію акціонеровъ (§ 39).

Печатные экземпляры списка акціонеровъ, отчета, баланса, доклада Правленія, заключенія Ревизіонной Коммисіи и объясненій Правленія раздаются акціонерамъ въ помѣщеніи Правленія не позднѣе, чѣмъ за семь дней до Общаго Собранія акціонеровъ; въ случаѣ же, если первое Общее Собраніе акціонеровъ не состоится и взамѣнъ его будетъ назначено вторичное Собраніе (§ 42), печатные списки акціонеровъ раздаются за два дня до вторичнаго Общаго Собранія.

Счета, документы и приложенія къ отчету и балансу, не вошедшіе въ печатные экземпляры сихъ послѣднихъ, а равно и книги Общества, открываются для разсмотрѣнія ихъ акціонерами не позже семи дней до Общаго Собранія акціонеровъ.

Извлеченія изъ годовыхъ отчетовъ, утвержденныхъ Общимъ Собраніемъ акціонеровъ, равно какъ ежемѣсячные краткіе отчеты о ходѣ работъ по переустройству и сооруженію желѣзной дороги, а также о доходахъ и расходахъ по предпріятію, должны быть своевременно опубликованы Правленіемъ въ «Правительственномъ Вѣстникѣ».

Права и обязанности Директоровъ Правленія.

§ 35. Директоръ обязанъ при вступленіи въ должность, не позже одного мѣсяца со дня избранія, представить въ Правленіе, въ видѣ залога, 200 принадлежащихъ ему акцій Общества; такое-же обезпеченіе представляетъ Правленію, не позже одного мѣсяца со дня открытія вакантной должности Директора, и кандидатъ, вступающій въ эту должность. Представленныя ими акціи хранятся въ учрежденіяхъ Государственнаго Банка, за счетъ владѣльцевъ. Лица, не исполнившія сихъ условій, теряютъ право на занятіе должности Директора. Представленныя въ видѣ залоговъ акціи не могутъ быть возвращаемы владѣльцамъ до утвержденія Общимъ Собраніемъ акціонеровъ отчета за тотъ годъ, въ теченіе котораго представившій ихъ былъ Директоромъ или кандидатомъ. 29517

Директоры получаютъ содержаніе въ размѣрѣ, опредѣленномъ Общимъ Собраніемъ акціонеровъ, но содержаніе ихъ не можетъ, однако, превышать, въ общемъ итогѣ, тридцати тысячъ рублей въ годъ на всѣхъ, не считая процентнаго вознагражденія изъ чистой прибыли, если оно будетъ назначено Общимъ Собраніемъ.

Изъ ассигнованной на содержаніе Правленія суммы, по опредѣленію Общаго Собранія акціонеровъ, можетъ быть назначаемо содержаніе и кандидатамъ.

Мѣстное управленіе по сооруженію желѣзной дороги.

§ 36. Непосредственное завѣдываніе и управленіе техническою частью проектированія и исполненія работъ по сооруженію линіи Мелекесъ—Бугульма ввѣряется Правленіемъ Главному Инженеру, утверждаемому въ должности Министромъ Путей Сообщенія. Сверхъ того, Правленіе входитъ въ Министерство Путей Сообщенія съ представленіемъ объ утвержденіи замѣстителя Главнаго Инженера на случай его болѣзни, отлучки или увольненія.

Если при сооруженіи линіи Мелекесъ—Бугульма не будетъ назначенъ замѣститель Главнаго Инженера, то сей послѣдній не можетъ быть уволенъ Правленіемъ ранѣе утвержденія Министромъ Путей Сообщенія въ этой должности другаго инженера.

Главный Инженеръ непосредственно отвѣтственъ предъ Правительствомъ, Обществомъ и Правленіемъ за прочность, правильность и цѣлесообразность, въ техническомъ отношеніи, всѣхъ работъ по сооруженію дороги.

Въ случаѣ несогласія Правленія съ Главнымъ Инженеромъ относительно технической стороны исполняемыхъ работъ предметъ разногласія поступаетъ на разрѣшеніе Министра Путей Сообщенія.

Всѣ служащіе технической части по сооруженію линіи Мелекесъ—Бугульма подчинены Главному Инженеру. Назначеніе ихъ на должности, перемѣщеніе и увольненіе производятся Правленіемъ, по представленіямъ Главнаго Инженера, или непосредственно по-

29517 слѣднимъ, если онъ имѣетъ на сіе полномочіе отъ Правленія. Служащіе, утвержденные въ должностяхъ Правленіемъ, могутъ быть лишь временно устраняемы Главнымъ Инженеромъ отъ исправленія занимаемыхъ должностей, съ представленіемъ Правленію объ окончательномъ ихъ увольненіи. Главный Инженеръ обязанъ снабжать служащихъ особыми по каждой должности инструкціями, опредѣляющими ихъ обязанности, права и отвѣтственность.

Подчиненіе Главному Инженеру хозяйственной части переустройства и сооруженія желѣзной дороги зависитъ отъ усмотрѣнія Правленія. Въ этомъ отношеніи отвѣтственность Главнаго Инженера предъ Обществомъ и Правленіемъ опредѣляется предѣлами полномочія, предоставленнаго ему Правленіемъ.

Мѣстное управленіе желѣзною дорогою во время эксплоатаціи.

§ 37. Непосредственное завѣдываніе и управленіе административною и техническою частями эксплоатаціи желѣзной дороги и работами, производимыми на ней во время эксплоатаціи, наблюденіе за исполненіемъ правительственныхъ распоряженій, относящихся до техническаго содержанія дороги и ея сооруженій, а равно наблюденіе за правильнымъ исполненіемъ всѣхъ условій перевозки пассажировъ и грузовъ, возлагается на Управляющаго Бугульминскою желѣзною дорогою, назначаемаго Министромъ Путей Сообщенія, по представленію Правленія, и дѣйствующаго на основаніи инструкціи Министерства Путей Сообщенія. Назначеніе на должности, перемѣщеніе и увольненіе служащихъ по службамъ пути и зданій, подвижнаго состава, движенія и тяги, равно какъ и другихъ служащихъ по технической части эксплоатаціи, кромѣ назначаемыхъ съ утвержденія Министра Путей Сообщенія, производится Правленіемъ и Управляющимъ дорогою, по принадлежности, въ томъ же порядкѣ и на тѣхъ же основаніяхъ, какія установлены въ § 36 Устава въ отношеніи служащихъ по технической части сооруженія линіи Мелекесъ—Бугульма.

Управляющій желѣзною дорогою обязанъ снабжать служащихъ по эксплоатаціи особыми по каждой должности инструкціями, опредѣляющими ихъ обязанности, права и отвѣтственность.

Ревизіонная Коммисія.

§ 38. Ревизіонная Коммисія состоитъ изъ трехъ акціонеровъ, избираемыхъ Общимъ Собраніемъ изъ лицъ, не принадлежащихъ къ составу Правленія.

Каждый членъ Ревизіонной Коммисіи обязанъ, въ мѣсячный срокъ со дня избранія, представить въ Правленіе, въ видѣ залога, принадлежащія ему акціи Общества въ количествѣ, опредѣляемомъ Общимъ Собраніемъ акціонеровъ. Акціи эти, до сложенія членомъ Ревизіонной Коммисіи своихъ полномочій, хранятся тѣмъ же порядкомъ, какъ и акціи Директоровъ Правленія (§ 35), причемъ расходы по храненію означенныхъ акцій относятся на счетъ Общества. Лицо, не представившее указаннаго обезпеченія, теряетъ право на занятіе должности члена Ревизіонной Коммисіи и замѣщается новымъ лицомъ, избираемымъ ближайшимъ очереднымъ или чрезвычайнымъ Общимъ Собраніемъ акціонеровъ.

Членамъ Ревизіонной Коммисіи можетъ быть назначаемо Общимъ Собраніемъ акціонеровъ денежное вознагражденіе, не превышающее, однако, въ совокупности, трехъ тысячъ рублей въ годъ на всѣхъ.

На обязанности Ревизіонной Коммисіи лежитъ разсмотрѣніе годоваго отчета, баланса, доклада, книгъ и документовъ Правленія, со всѣми къ нимъ приложеніями, а равно, вообще, ознакомленіе съ состояніемъ дѣлъ Общества.

Ревизіонная Коммисія передаетъ Правленію свое заключеніе по ревизіи съ такимъ расчетомъ времени, чтобы оно могло, обсудивъ и разъяснивъ замѣчанія Коммисіи, представить ихъ, со своими объясненіями, очередному Общему Собранію акціонеровъ, созываемому на Май мѣсяцъ слѣдующаго за отчетнымъ года. По разсмотрѣніи въ Общемъ Собраніи акціонеровъ заключеній Ревизіонной Коммисіи и по постановленіи Общимъ Собраніемъ по нимъ рѣшенія Коммисія дѣлаетъ на обревизованномъ отчетѣ и книгахъ Правленія надпись, соотвѣтствующую постановленію Общаго Собранія.

Ревизіонной Коммисіи предоставляется, если она признаетъ это нужнымъ, производить на мѣстѣ осмотръ и ревизію желѣзной дороги, всѣхъ ея принадлежностей, прочаго имущества Общества и работъ по возобновленію или ремонту дороги и ея принадлежностей и вообще предпринимать всѣ необходимыя изслѣдованія для заключенія о степени пользы, своевременности и выгодности для Общества принятыхъ мѣръ и произведенныхъ расходовъ и оборотовъ. Правленіе обязано предоставлять Коммисіи всѣ необходимые способы и оказывать содѣйствіе къ выполненію ревизіонныхъ дѣйствій.

Ревизіонная Коммисія сообщаетъ Правленію свои заключенія по произведенной на мѣстѣ провѣркѣ,

для внесенія ихъ въ ближайшее Общее Собраніе акціонеровъ.

Ревизіонная Коммисія имѣетъ право во всякое время требовать отъ Правленія созванія Общаго Собранія акціонеровъ.

Общія Собранія акціонеровъ и предметы ихъ вѣдѣнія.

§ 39. Общія Собранія акціонеровъ могутъ быть очередныя и чрезвычайныя.

Дѣла вносятся на разсмотрѣніе Общихъ Собраній акціонеровъ не иначе, какъ чрезъ посредство Правленія.

Къ предметамъ вѣдѣнія Общихъ Собраній относятся: *а)* повѣрка правъ акціонеровъ на участіе въ Собраніи (§ 43); *б)* постановленіе рѣшеній о дѣйствіяхъ и предположеніяхъ Правленія какъ по сооруженію, такъ и по эксплоатаціи желѣзной дороги; *в)* разсмотрѣніе доклада Правленія и постановленіе рѣшеній по годовымъ смѣтамъ и отчетамъ Правленія по эксплоатаціи дороги; *г)* обсужденіе и разрѣшеніе предположеній объ употребленіи запаснаго капитала; *д)* утвержденіе размѣра отчисленій въ дивидендъ по акціямъ и въ пенсіонную или сберегательно-вспомогательную кассы; *е)* избраніе въ Правленіе Директоровъ и кандидатовъ къ нимъ и членовъ Ревизіонной и другихъ Коммисій, назначаемыхъ отъ Общества; *ж)* назначеніе Правленію содержанія и опредѣленіе какъ Правленію, такъ и служащимъ процентнаго вознагражденія, а равно назначеніе денежнаго вознагражденія членамъ Ревизіонной Коммисіи; *з)* ассигнованіе суммъ въ распоряженіе Правленія на годовые, единовременные и непредвидѣнные расходы, въ предѣлахъ утвержденной смѣты, и разрѣшеніе Правленію кредитоваться въ банковыхъ и другихъ учрежденіяхъ или у частныхъ лицъ; *и)* указаніе Правленію предметовъ, по коимъ оно обязано производить публикаціи въ газетахъ, а также наименованій газетъ, въ которыхъ публикаціи по дѣламъ Общества должны быть помѣщаемы; *і)* разрѣшеніе продажи негоднаго и ненужнаго имущества Общества; *к)* разрѣшеніе вообще дѣлъ, превышающихъ власть Правленія и предложенныхъ имъ на разсмотрѣніе Общаго Собранія, а также разрѣшеніе возникшихъ по дѣламъ Общества споровъ между акціонерами или между сими послѣдними и Правленіемъ, если обѣ стороны изъявятъ на сіе свое согласіе, и *л)* обсужденіе предположеній объ измѣненіяхъ и дополненіяхъ Устава Общества.

Очередныя Общія Собранія созываются обязательно два раза въ годъ: одно не позже Мая, другое не позже Ноября. **29317**

Очередное Общее Собраніе, созываемое въ Ноябрѣ, должно разсмотрѣть смѣты на слѣдующій годъ и избрать членовъ Ревизіонной Коммисіи.

Очередное Общее Собраніе, созываемое въ Маѣ, выслушиваетъ заключенія Ревизіонной Коммисіи по представленнымъ Правленіемъ отчету и балансу, постановляетъ по нимъ рѣшенія и избираетъ Директоровъ Правленія и кандидатовъ къ нимъ.

Чрезвычайныя Общія Собранія акціонеровъ созываются въ разные сроки, смотря по надобности, въ слѣдующихъ случаяхъ: 1) по собственному усмотрѣнію Правленія, въ случаѣ необходимости въ скорѣйшемъ разрѣшеніи Общимъ Собраніемъ какихъ-либо вопросовъ по дѣламъ Общества; 2) по требованію: *а)* Министровъ Путей Сообщенія и Финансовъ, *б)* акціонеровъ, представляющихъ въ совокупности не менѣе ста голосовъ, и *в)* Ревизіонной Коммисія (§ 38), и 3) по постановленію самого Общаго Собранія акціонеровъ въ случаѣ, указанномъ въ § 43. Въ каждомъ требованіи о созывѣ Общаго Собранія акціонеровъ должны быть обстоятельно указаны подлежащіе обсужденію предметы и причины необходимости безотлагательнаго по нимъ рѣшенія.

Примѣчаніе. Назначеніе членамъ Правленія и служащимъ въ Обществѣ, сверхъ получаемаго ими постояннаго содержанія, процентнаго вознагражденія изъ чистой прибыли можетъ быть производимо лишь изъ той ея части, которая, на основаніи § 27 Устава, составляетъ собственность акціонеровъ Общества.

Права акціонеровъ въ Общихъ Собраніяхъ.

§ 40. Каждый акціонеръ имѣетъ право присутствовать въ Общемъ Собраніи и принимать участіе въ его занятіяхъ и сужденіяхъ лично или чрезъ довѣреннаго, но въ постановленіяхъ Общаго Собранія участвуютъ только акціонеры, имѣющіе право голоса.

Всѣ безъ различія акціонеры получаютъ по своимъ акціямъ число голосовъ, пропорціональное числу представленныхъ ими акцій, считая по одному голосу на каждыя десять акцій, безъ всякаго при этомъ ограниченія числа голосовъ, предоставляемыхъ въ Общемъ Собраніи одному лицу.

Акціонеры, владѣющіе менѣе, чѣмъ 10 акціями, могутъ соединять ихъ для полученія права голоса; въ такомъ случаѣ представитель означенныхъ акціонеровъ пользуется числомъ голосовъ, соотвѣтствующимъ количеству представленныхъ имъ акцій.

29517 Передача права участія въ Общемъ Собраніи акціонеровъ совершается по письменной довѣренности, причемъ неизвѣстныя Правленію подписи на довѣренностяхъ должны быть надлежащимъ образомъ засвидѣтельствованы.

Акціонеръ, лично участвующій въ Общемъ Собраніи, не имѣетъ права выдавать довѣренности на участіе въ томъ же Общемъ Собраніи другимъ лицамъ. Каждый акціонеръ можетъ послать вмѣсто себя въ Общее Собраніе только одного довѣреннаго. Участвовать по довѣренностямъ въ Общихъ Собраніяхъ могутъ только акціонеры Общества.

Порядокъ созыва Общихъ Собраній акціонеровъ.

§ 41. Немедленно по вступленіи въ дѣйствіе настоящаго Устава Правленіе Общества Мелекесскаго подъѣзднаго пути созываетъ, чрезъ повѣстки, первое Общее Собраніе акціонеровъ Общества, для избранія вновь всего состава Директоровъ Правленія и кандидатовъ къ нимъ; послѣдующія Общія Собранія созываются Правленіемъ Общества чрезъ публикаціи, производимыя, по крайней мѣрѣ, за мѣсяцъ до дня, назначеннаго для перваго засѣданія Собранія, порядкомъ, указаннымъ въ примѣчаніи 12 къ статьѣ 575 Устава путей сообщенія (по Прод. 1893 г.).

Требованія о созывѣ чрезвычайныхъ Общихъ Собраній акціонеровъ (§ 39) исполняются Правленіемъ не долѣе, какъ въ шестидневный срокъ по предъявленіи ихъ, причемъ первая публикація о созывѣ Общаго Собранія должна быть сдѣлана не менѣе, какъ за мѣсяцъ до дня, назначеннаго для перваго засѣданія Собранія, съ указаніемъ, по чьему именно требованію таковое созывается.

Объявленія о созывѣ Общихъ Собраній должны содержать: *а)* указаніе крайняго срока предъявленія въ Правленіе акцій Общества и документовъ, удостовѣряющихъ владѣніе акціями, а равно и довѣренностей на право участія въ Собраніи и пользованія правомъ голоса въ его постановленіяхъ; *б)* перечень предметовъ занятій Собранія, съ точнымъ, по возможности, изложеніемъ существа вопросовъ, подлежащихъ разрѣшенію Собранія; *в)* указаніе времени и мѣста, назначенныхъ для засѣданія Собранія, и *г)* опредѣленіе, какое именно созывается Собраніе—очередное или чрезвычайное. О томъ же Правленіе доводитъ каждый разъ до свѣдѣнія мѣстнаго полицейскаго начальства.

Если послѣ сдѣланной публикаціи о созывѣ Общаго Собранія потребуется внести на его обсужденіе новые вопросы, не вошедшіе въ перечень, помѣщенный въ первой публикаціи, то о семъ дѣлается дополнительное объявленіе, причемъ срокъ созыва Общаго Собранія соотвѣтственно отдаляется.

Условія, при коихъ Общія Собранія акціонеровъ признаются законносостоявшимися.

§ 42. Общія Собранія акціонеровъ и ихъ постановленія признаются законносостоявшимися, когда въ нихъ, кромѣ Директоровъ Правленія и заступающихъ ихъ мѣсто кандидатовъ, прибудутъ имѣющіе право голоса акціонеры или ихъ довѣренные, представляющіе: въ очередномъ Собраніи—не менѣе одной седьмой части, а въ чрезвычайномъ Собраніи—не менѣе одной пятой части всего нарицательнаго акціонернаго капитала Общества.

Для постановленія рѣшеній по вопросамъ: о расширеніи предпріятія Общества, объ увеличеніи капитала, о займахъ и объ измѣненіи Устава въ Общемъ Собраніи должны присутствовать представители не менѣе половины всего количества акцій.

Если въ назначенный срокъ акціонеры или ихъ довѣренные не прибудутъ въ Собраніе въ требуемомъ числѣ, то Правленіе немедленно назначаетъ для Общаго Собранія, чрезъ публикаціи въ газетахъ, второй срокъ, черезъ двѣ недѣли отъ прежняго. Это вторичное Общее Собраніе признается законносостоявшимся, независимо отъ размѣра представляемаго прибывшими акціонерами капитала, о чемъ и упоминается въ публикаціяхъ о созывѣ Собранія. Рѣшенія сего Собранія могутъ быть постановлены лишь по вопросамъ, вошедшимъ въ программу несостоявшагося Общаго Собранія.

Если Министръ Путей Сообщенія признаетъ постановленіе Общаго Собранія неправильнымъ, то исполненіе сего постановленія пріостанавливается до особаго разрѣшенія Министра Путей Сообщенія.

Въ случаѣ отмѣны отдѣльныхъ постановленій Общаго Собранія акціонеровъ, а равно въ случаѣ признанія Министромъ Путей Сообщенія Собранія незаконнымъ, назначается новое Общее Собраніе для разсмотрѣнія вопросовъ, составлявшихъ предметъ отмѣненныхъ постановленій.

Если черезъ двѣ недѣли послѣ поступленія протокола Общаго Собранія въ Министерство Путей Сообщенія не послѣдуетъ замѣчаній Министра Путей Сообщенія, то постановленія Общаго Собранія вступаютъ въ законную силу и приводятся въ исполненіе. Изъ дѣйствія сего правила изъяты лишь

29517

постановленія Общихъ Собраній, относящіяся до расчетовъ Общества съ Правительствомъ.

Участіе акціонеровъ и порядокъ занятій въ Общихъ Собраніяхъ.

§ 43. Для участія въ Общемъ Собраніи владѣльцы акцій представляютъ въ Правленіе лично, или чрезъ снабженныхъ надлежащими довѣренностями уполномоченныхъ, не позже четырнадцати дней до дня Общаго Собранія, принадлежащія имъ акціи Общества или же удостовѣренія либо квитанціи учрежденій Государственнаго Банка и частныхъ кредитныхъ установленій, дѣйствующихъ на основаніи утвержденныхъ въ установленномъ порядкѣ уставовъ, о томъ, что акціи находятся у нихъ на храненіи или въ залогѣ и не будутъ выданы до дня, слѣдующаго за днемъ Общаго Собранія. Въ удостовѣреніяхъ и квитанціяхъ должны быть обозначены нумера акцій. Представленные акціи и документы хранятся въ Правленіи и возвращаются предъявителямъ, начиная со слѣдующаго за Общимъ Собраніемъ дня.

Вышеприведенныя правила должны быть помѣщаемы каждый разъ въ публикаціяхъ о созывѣ Общихъ Собраній.

За четырнадцать дней до перваго и за семь дней до вторичнаго Общаго Собранія пріемъ акцій и удостовѣреній прекращается, и составляются списки акціонеровъ, предъявившихъ эти документы къ созванному Общему Собранію; послѣ сего никакихъ переводовъ акцій, отъ одного лица къ другому, съ правомъ на участіе въ Общемъ Собраніи, не допускается; но внесенные въ списокъ акціонеры и въ теченіе означенныхъ сроковъ, не позже, какъ за три дня до Общаго Собранія, могутъ передавать свое право на участіе въ Собраніи довѣреннымъ.

Наканунѣ назначеннаго для Общаго Собранія дня вышеуказанный списокъ провѣряется Правленіемъ при участіи не менѣе шести акціонеровъ.

До начала занятій Общаго Собранія Правленіе обязано отмѣтить въ упомянутомъ спискѣ прибывшихъ въ Собраніе акціонеровъ и ихъ довѣренныхъ и опредѣлить представляемую ими сумму акціернаго капитала и число принадлежащихъ имъ голосовъ.

Свѣдѣнія по сему предмету, по открытіи Общаго Собранія, оглашаются Предсѣдателемъ Правленія, вмѣстѣ съ заключеніемъ Правленія о томъ, можетъ ли Общее Собраніе быть признаннымъ законносостоявшимся.

Если послѣ открытія Общаго Собранія въ засѣданіе явятся внесенные въ списокъ акціонеры, то Правленіе о прибытіи ихъ дѣлаетъ въ спискѣ соотвѣтствующія отмѣтки, послѣ чего лица эти допускаются къ участію въ Общемъ Собраніи и къ голосованію по тѣмъ предметамъ, которые еще не были голосованы.

Возникающіе въ Общемъ Собраніи вопросы о неправильностяхъ, допущенныхъ при опредѣленіи правъ акціонеровъ, участвующихъ въ Собраніи, разрѣшаются простымъ большинствомъ голосовъ.

Засѣданія Общихъ Собраній акціонеровъ открываются Предсѣдателемъ Правленія; послѣ повѣрки правъ присутствующихъ акціонеровъ на участіе въ Общемъ Собраніи послѣднее, по предложенію Предсѣдателя Правленія, избираетъ Предсѣдательствующаго.

Никто изъ Директоровъ Правленія, кандидатовъ къ нимъ, членовъ Ревизіонной Коммисіи и служащихъ въ Обществѣ не можетъ быть избранъ Предсѣдательствующимъ въ Общемъ Собраніи.

Общее Собраніе каждаго созыва имѣетъ засѣданія предварительное и окончательное.

Въ предварительномъ засѣданіи вопросы заслушиваются и обсуждаются; въ окончательномъ рѣшаются вопросы, заслушанные въ предварительномъ засѣданіи.

По обсужденіи въ предварительномъ засѣданіи внесенныхъ въ программу занятій предметовъ, Предсѣдательствующій производитъ постановку вопросовъ, истекающихъ изъ происходившихъ сужденій, и, по принятіи редакціи сихъ вопросовъ Общимъ Собраніемъ акціонеровъ, заявляетъ о времени, назначенномъ для окончательнаго засѣданія, если не будетъ признано возможнымъ приступить къ нему немедленно.

Никакой вопросъ не считается окончательно рѣшеннымъ иначе, какъ по надлежащемъ голосованіи.

Всѣ вопросы, кромѣ выборовъ, рѣшаются большинствомъ трехъ четвертей всего количества голосовъ, принадлежащихъ участвующимъ въ подачѣ голосовъ акціонерамъ.

Для разрѣшенія вопросовъ, по коимъ не состоялось большинства трехъ четвертей голосовъ, акціонеры созываются въ новое Общее Собраніе, назначаемое черезъ четырнадцать дней. Этому новому Общему Собранію предлагаются на разрѣшеніе исключительно тѣ вопросы, по коимъ не состоялось законнаго большинства голосовъ въ предшествовавшемъ Общемъ Собраніи, причемъ означенные во-

29317 просы рѣшаются простымъ большинствомъ голосовъ.

Выборы въ должности рѣшаются простымъ большинствомъ голосовъ. Если при выборахъ окажется равенство полученныхъ избираемыми голосовъ, то производится перебаллотировка. При вторичномъ равенствѣ голосовъ избраніе рѣшается жребіемъ.

Въ занятіяхъ Общаго Собранія акціонеровъ Предсѣдательствующій руководствуется опубликованною Правленіемъ программою какъ относительно предметовъ сужденія, такъ и относительно порядка ихъ разсмотрѣнія.

Способъ подачи голосовъ опредѣляется по предложенію Предсѣдательствующаго въ Общемъ Собраніи.

Выборы въ Ревизіонную Коммисію и въ Правленіе производятся послѣ голосованія всѣхъ прочихъ вопросовъ.

Въ случаѣ представленія Правленіемъ предложеній акціонеровъ, которыми возбуждаются вопросы, не вошедшіе въ опубликованную программу занятій Общаго Собранія, сіе послѣднее не входитъ въ обсужденіе сущности этихъ вопросовъ, а постановляетъ или объ отсрочкѣ ихъ обсужденія до слѣдующаго Общаго Собранія, или о назначеніи для того чрезвычайнаго Собранія, причемъ Общее Собраніе можетъ поручить Правленію или особой Коммисіи предварительное разсмотрѣніе означенныхъ предложеній.

Всѣ постановленія Общаго Собранія заносятся въ протоколъ, который подписывается Предсѣдательствующимъ въ Собраніи, присутствующими въ Общемъ Собраніи Директорами Правленія и членами Ревизіонной Коммисіи и всѣми или нѣсколькими участвовавшими въ Собраніи акціонерами.

Постановленія Общихъ Собраній, состоявшіяся на вышеозначенныхъ основаніяхъ и въ предѣлахъ правъ, по Уставу Собраніямъ предоставленныхъ, обязательны для всѣхъ акціонеровъ, какъ присутствовавшихъ, такъ и неприсутствовавшихъ въ Собраніи.

Не позже трехъ дней со дня подписанія протокола Общаго Собранія Правленіе представляетъ копіи его Министрамъ Путей Сообщенія и Финансовъ и Государственному Контролеру.

Надворъ Правительства за желѣзною дорогою.

§ 44. Всѣ работы по сооруженію линіи Мелекесъ—Бугульма, равно какъ и самая эксплоатація желѣзной дороги, подчиняются надзору Министерства Путей Сообщенія.

Для осуществленія сего надзора учреждается правительственная инспекція, дѣйствующая на основаніи законовъ и данныхъ ей Министромъ Путей Сообщенія инструкцій.

Работы по сооруженію линіи Мелекесъ—Бугульма подчиняются сверхъ сего фактическому контролю со стороны Государственнаго Контроля, организуемому на основаніи правилъ, какія на сей предметъ будутъ утверждены Государственнымъ Контролеромъ, по соглашенію съ Министромъ Путей Сообщенія и Финансовъ.

Если Министръ Путей Сообщенія признаетъ какія либо дѣйствія Правленія, управленія или агентовъ Общества направленными во вредъ интересамъ правительственнымъ или общественнымъ, то признанныя Министромъ Путей Сообщенія виновными въ означенныхъ дѣйствіяхъ лица, какія бы должности они ни занимали въ Обществѣ, не исключая и выборныхъ, подлежатъ, по требованію Министра Путей Сообщенія, безотлагательному увольненію.

Для наблюденія за дѣйствительностью и правильностью приходовъ и расходовъ Общества Правительство можетъ командировать особыхъ чиновниковъ для ревизіи и провѣрки книгъ Правленія, его дѣйствій и отчетовъ, а также для удостовѣренія въ соотвѣтствіи расходовъ съ утвержденными смѣтными назначеніями. Правленіе открываетъ командированнымъ Правительствомъ лицамъ свои книги и счета и даетъ имъ всѣ необходимыя для нихъ свѣдѣнія и поясненія.

Если бы Правительство признало полезнымъ подвергнуть обороты Общества ближайшему наблюденію на какихъ либо иныхъ основаніяхъ, то Общество обязано подчиняться всѣмъ тѣмъ контрольнымъ правиламъ, какія будутъ на сей предметъ изданы.

IV. Послѣдствія несоблюденія Устава. Переходъ желѣзной дороги въ вѣдѣніе Правительства. Ликвидація дѣлъ Общества.

Прекращеніе существованія Общества въ случаяхъ несоблюденія Устава.

§ 45. Если Общество въ теченіе шести мѣсяцевъ со дня утвержденія Министромъ Путей Сообщенія разцѣночной вѣдомости сооруженія линіи Мелекесъ—Бугульма не внесетъ въ распоряженіе Министерства Финансовъ всего акціонернаго капитала обыкновенныхъ акцій 2-го выпуска и не представитъ Министру Финансовъ удостовѣренія въ томъ, что

реализація всего облигаціоннаго капитала обезпечена, или не приступитъ къ сооруженію названной линіи въ теченіе трехъ мѣсяцевъ послѣ взноса указанныхъ въ § 21 Устава суммъ строительнаго капитала и утвержденія Министромъ Путей Сообщенія техническихъ данныхъ и разцѣночной вѣдомости, то Уставъ сей теряетъ силу и возстановляется дѣйствіе Высочайше утвержденнаго, 13 Іюня 1899 года, Устава Общества Мелекесскаго подъѣзднаго пути.

Послѣдствія неисправности Общества по сооруженію и эксплоатаціи желѣзной дороги.

§ 46. Если сооруженіе новой линіи не будетъ производиться съ успѣшностью, обезпечивающею окончаніе работъ въ назначенный Уставомъ срокъ, или если Общество не будетъ выполнять требованій Устава и распоряженій Правительства, основанныхъ на семъ Уставѣ и на дѣйствующихъ, или могущихъ быть изданными, узаконеніяхъ и правилахъ, или допуститъ разстройство въ эксплоатаціи дороги, то Министръ Путей Сообщенія дѣлаетъ Обществу—за исключеніемъ особо уважительныхъ случаевъ (война и равносильныя ей общественныя бѣдствія)—предостереженіе.

Если затѣмъ требованіе Министра Путей Сообщенія, предъявленное во время сооруженія новой линіи, не будетъ исполнено въ трехмѣсячный срокъ, то сему Министру, по соглашенію съ Министромъ Финансовъ, предоставляется испросить, чрезъ Второй Департаментъ Государственнаго Совѣта, Высочайшее соизволеніе на примѣненіе къ Обществу одной изъ слѣдующихъ мѣръ: 1) или Правительство оканчиваетъ сооруженіе линіи Мелекесъ—Бугульма своимъ распоряженіемъ, но за счетъ Общества, и передаетъ дорогу въ эксплоатацію Общества на точномъ основаніи сего Устава; 2) или Правительство доканчиваетъ сооруженіе линіи на свой счетъ и принимаетъ всю желѣзную дорогу вмѣстѣ съ участкомъ Часовня—Мелекесъ со всѣмъ имуществомъ Общества въ казенное управленіе; въ семъ случаѣ обязанность уплаты процентовъ и погашенія по облигаціямъ переходитъ на казну, акціи же признаются уничтоженными.

Если, въ трехмѣсячный срокъ послѣ предостереженія, не будетъ выполнено требованіе Министра Путей Сообщенія, предъявленное во время эксплоатаціи дороги, то отъ Министра зависитъ — или привести это требованіе въ исполненіе непосредственнымъ своимъ распоряженіемъ, за счетъ Общества, или принять желѣзнодорожную линію Общества въ завѣдываніе Правительства съ правами, предоставляемыми послѣднему статьею 143 Общаго Устава Россійскихъ желѣзныхъ дорогъ (изд. 1906 г.). 29517

Въ исключительныхъ случаяхъ, когда данное Обществу предостереженіе направлено къ устраненію неисправностей въ эксплоатаціи, которыя имѣютъ или могутъ имѣть послѣдствіемъ нарушеніе правильности, безостановочности и безопасности движенія, а также сокращеніе размѣровъ или замедленіе движенія при экстренной въ немъ надобности (хотя бы надобность эта возникла и послѣ предостереженія),—Министру Путей Сообщенія предоставляется назначать и болѣе краткіе сроки для выполненія своихъ распоряженій или даже, въ случаяхъ неотложныхъ, испрашивать, по соглашенію съ Министромъ Финансовъ, чрезъ Второй Департаментъ Государственнаго Совѣта, Высочайшее соизволеніе на немедленное примѣненіе одной изъ изъясненныхъ выше мѣръ устраненія неисправностей Общества по эксплоатаціи желѣзной дороги.

Продажа имущества и правъ Общества съ публичныхъ торговъ.

§ 47. При назначеніи описи и публичной продажи права эксплоатаціи желѣзной дороги и всего имущества Общества соблюдаются правила, изложенныя въ статьяхъ 1102—1182 Устава гражданскаго судопроизводства, съ нижеуказанными изъятіями: *а)* сумма, съ которой должны быть начаты торги, не можетъ быть ниже лежащаго на желѣзной дорогѣ облигаціоннаго долга Общества, и *б)* въ случаѣ, если при безуспѣшности первыхъ торговъ и назначенія вторыхъ торговъ безъ объявленія цѣны, эти вторые торги, начатые съ цѣны, предложенной явившимися къ торгамъ соискателями, не достигнутъ суммы лежащаго на желѣзной дорогѣ облигаціоннаго долга, желѣзная дорога остается за соискателемъ, объявившимъ наивысшую цѣну на торгахъ. Отъ Правительства зависитъ, однако, не передавать желѣзной дороги ни одному изъ соискателей, а оставить оную, со всѣмъ ея имуществомъ, за собою, безъ какого бы то ни было вознагражденія Общества, принявъ на себя лишь уплату процентовъ и погашенія по облигаціямъ.

Право Правительства на выкупъ желѣзной дороги.

§ 48. Послѣ 12 Іюня 1922 года Правительство имѣетъ право во всякое время выкупить все пред-

29318 пріятіе Бугульминской желѣзной дороги и вступить во владѣніе имъ, принимая на себя всѣ права и обязанности Общества. Этотъ выкупъ производится съ Высочайшаго соизволенія, испрашиваемаго, по совмѣстному представленію Министровъ Путей Сообщенія и Финансовъ, чрезъ Второй Департаментъ Государственнаго Совѣта.

Для опредѣленія цѣны выкупа принимается совокупность чистаго дохода (§ 27) всего предпріятія за пять наиболѣе доходныхъ лѣтъ предшествующаго выкупу семилѣтія, причемъ средній чистый годовой доходъ за означенныя пять лѣтъ принимается за норму чистаго дохода Общества. Изъ исчисленной по изложенному способу суммы чистаго дохода желѣзной дороги прежде всего исключаются ежегодные платежи процентовъ и погашенія по облигаціямъ, уплата по коимъ переходитъ, за выкупомъ дороги, на Правительство, а также средній размѣръ за тѣ же пять лѣтъ той части чистой прибыли, которая на основаніи § 27 отчисляется въ пользу казны за участіе въ чистыхъ прибыляхъ Общества. Остающаяся за таковыми вычетами сумма чистаго дохода капитализируется при учетѣ изъ 5% годовыхъ за все время, остающееся до окончанія срока владѣнія Обществомъ желѣзною дорогою (§ 3). Изъ полученной такимъ образомъ суммы вычитается образовавшійся ко времени выкупа долгъ Общества Правительству по гарантіи; прочіе же долги Общества Правительству, кромѣ долговъ по гарантіи, не имѣющіе источника для своего покрытія, возмѣщаются прежде всего изъ запаснаго капитала Общества, а если этого капитала окажется для сего недостаточно, то недоплаченная часть удерживается изъ суммы, подлежащей уплатѣ Правительствомъ Обществу. Полученный засимъ остатокъ составляетъ выкупное за акціи вознагражденіе, которое выплачивается Обществу наличными деньгами.

На причитающееся по вышеизложенному способу вознагражденіе Правительство уплачиваетъ 5% годовыхъ, за удержаніемъ сборовъ съ доходовъ, со дня выкупа по день, назначенный для выдачи выкупнаго вознагражденія. Подлежащій выдачѣ Обществу остатокъ выкупнаго капитала хранится въ Государственномъ Банкѣ, впредь до выясненія вопроса о распредѣленіи его между Обществомъ и частными кредиторами.

При вступленіи Правительства во владѣніе желѣзною дорогою оно принимаетъ на себя всѣ договоры и условія, заключенные Обществомъ къ пользѣ предпріятія, претензіи же по симъ договорамъ и условіямъ, относящіяся ко времени, предшествовавшему вступленію Правительства во владѣніе дорогою, остаются на полной отвѣтственности Общества.

Ликвидація дѣлъ Общества.

§ 49. Во всѣхъ случаяхъ вступленія Правительства во владѣніе желѣзною дорогою Общество приступаетъ къ ликвидаціи своихъ дѣлъ, согласно правиламъ о ликвидаціи частныхъ желѣзнодорожныхъ Обществъ, приведеннымъ въ приложеніи къ статьѣ 2188 (примѣч.) Свода Зак. Гражд., изд. 1900 года.

29318. — Іюня 29. Высочайше утвержденное положеніе Втораго Департамента Государственнаго Совѣта (Собр. Узак. 1908 г. Января 22, отд. II, ст. 45).—*Объ отдаленіи срока окончанія сооруженія Государево-Байракскихъ вѣтвей Екатерининской желѣзной дороги.*

Второй Департаментъ Государственнаго Совѣта, разсмотрѣвъ представленіе Министерства Путей Сообщенія объ отдаленіи срока окончанія сооруженія Государево-Байракскихъ вѣтвей, Екатерининской желѣзной дороги, *положилъ:*

Отдалить срокъ окончанія сооруженія Государево-Байракскихъ вѣтвей, Екатерининской желѣзной дороги, до 13 Мая 1910 года.

Резолюція. Его Императорское Величество воспослѣдовавшее положеніе во Второмъ Департаментѣ Государственнаго Совѣта, объ отдаленіи срока окончанія сооруженія Государево-Байракскихъ вѣтвей, Екатерининской желѣзной дороги, Высочайше утвердить соизволилъ и повелѣлъ исполнить.

Іюль.

29319.—Іюля 1. Высочайше утвержденное положеніе Совѣта Министровъ (Собр. Узак. 1907 г. Сентября 18, отд. I, ст. 1146).—*О включеніи въ составъ Училищныхъ Совѣтовъ въ области войска Донскаго Непремѣнныхъ Членовъ Областнаго и Окружныхъ по крестьянскимъ дѣламъ Присутствій, а въ губерніяхъ Тобольской и Томской—Крестьянскихъ Начальниковъ.*

Совѣтъ Министровъ полагалъ:

На основаніи статьи 11 Основныхъ Государственныхъ Законовъ (Свода Зак. Т. I, ч. I, изд. 1906 г.), постановить:

1. Въ составъ Училищныхъ Совѣтовъ въ области войска Донскаго входятъ, на правахъ Членовъ, Непремѣнные Члены мѣстныхъ по крестьянскимъ дѣламъ Присутствій: Областнаго—въ Областной Училищный Совѣтъ и Окружныхъ—въ Окружные Училищные Совѣты, по одному въ каждый Совѣтъ, по указанію Областнаго по крестьянскимъ дѣламъ Присутствія.

2. Въ составъ Уѣздныхъ Училищныхъ Совѣтовъ въ Томской и Тобольской губерніяхъ входятъ, на правахъ Членовъ, подлежащіе Крестьянскіе Начальники, участвующіе въ засѣданіяхъ названныхъ Совѣтовъ при разсмотрѣніи дѣлъ, касающихся ввѣренныхъ имъ участковъ, по принадлежности.

Государь Императоръ, въ 1-й день Іюля 1907 года, положеніе сіе Высочайше утвердить соизволилъ. 29319

29320.—Іюля 1. Высочайше утвержденное положеніе Совѣта Министровъ (Собр. Узак. 1907 г. Сентября 4, отд. II, ст. 418).—*Объ измѣненіи Устава акціонернаго Общества «Хлопокъ» (*).* 29320

29321.—Іюля 1. Высочайше утвержденное положеніе Военнаго Совѣта (Собр. Узак. 1907 г. Декабря 14, отд. I, ст. 1447).—*Объ измѣненіи пункта 9 инструкціи, опредѣляющей порядокъ прихода, храненія и расходованія экономическихъ капиталовъ въ частяхъ артиллеріи (всѣхъ родовъ и видовъ) дѣйствующей, резервной, запасной, осадной и крѣпостной.* 29321

Высочайше утвержденнымъ, 1 Іюля 1907 года, положеніемъ Военнаго Совѣта постановлено:

Измѣнить, по прилагаемому при семъ проекту, пункть 9 инструкціи, опредѣляющей порядокъ прихода, храненія и расходованія экономическихъ капиталовъ въ частяхъ артиллеріи (всѣхъ родовъ и видовъ) дѣйствующей, резервной, запасной, осадной и крѣпостной (прик. по военн. вѣд. 1901 г., № 36).

Высочайше утвержденный, 1 Іюля 1907 года, проектъ измѣненія пункта 9 инструкціи, опредѣляющей порядокъ прихода, храненія и расходованія экономическихъ капиталовъ въ частяхъ артиллеріи (всѣхъ родовъ и видовъ) дѣйствующей, резервной, запасной, осадной и крѣпостной (прик. по военн. вѣд. 1901 г., № 36).

Существующее изложеніе.	*Предполагаемое измѣненіе.*
п. 9. О состояніи экономическихъ капиталовъ Начальники артиллеріи корпусовъ и округовъ представляютъ по командѣ и непосредственно въ Главное Артиллерійское Управленіе къ 20 Апрѣля вѣдомость за минувшій годъ, по прилагаемой формѣ.	п. 9. Начальники артиллеріи корпусовъ, округовъ и прочія начальствующія лица, пользующіяся въ хозяйственномъ отношеніи правами Начальниковъ дивизій, ежегодно представляютъ къ 20 Апрѣля, по командѣ и непосредственно въ Главное Артилле-

(*) *Уставъ Общества Высочайше утвержденъ 11 Марта 1905 года (25944).*

29522

рійское Управленіе, по прилагаемой формѣ, вѣдомости о состояніи экономическихъ капиталовъ въ подчиненныхъ имъ частяхъ артиллеріи за минувшій годъ.

29522.—Іюля 1. Высочайше утвержденное Положеніе объ офицерскихъ ремонтныхъ капиталахъ въ Собственномъ Его Величества конвоѣ, въ первоочередныхъ конныхъ полкахъ, конныхъ дивизіонахъ, отдѣльныхъ сотняхъ и батареяхъ.

Положеніе Военнаго Совѣта, Высочайше утвержденное 1 Іюля 1907 года (Собр. Узак. 1907 г. Декабря 22, отд. I, ст. 1576).—Военный Совѣтъ, журналомъ 14 Іюня 1907 года, положилъ:

1) Для облегченія офицерамъ Собственнаго Его Величества конвоя, гвардейскихъ и армейскихъ первоочередныхъ казачьихъ конныхъ полковъ, дивизіоновъ, отдѣльныхъ сотенъ и батарей пріобрѣтенія строевыхъ лошадей, ввести въ дѣйствіе представляемое при семъ Положеніе объ офицерскихъ ремонтныхъ капиталахъ въ означенныхъ частяхъ.

2) Для первоначальнаго образованія упомянутыхъ въ 1 пунктѣ офицерскихъ ремонтныхъ капиталовъ въ каждой части, перечислить заимообразно въ безпроцентную ссуду изъ экономическихъ капиталовъ Собственнаго Его Величества конвоя и первоочередныхъ казачьихъ полковъ—по 2.000 рублей, дивизіоновъ—по 1.000 рублей, отдѣльныхъ сотенъ и казачьихъ батарей—по 400 рублей, съ тѣмъ, чтобы упомянутыя суммы были перечислены немедленно только въ тѣхъ частяхъ, гдѣ отчисленіе этихъ суммъ не уменьшитъ экономическаго капитала до такого размѣра, что онъ станетъ менѣе установленной закономъ нормы. Въ остальныхъ первоочередныхъ казачьихъ частяхъ офицерскіе ремонтные капиталы ввести въ дѣйствіе впослѣдствіи, по мѣрѣ увеличенія экономическихъ капиталовъ до такихъ размѣровъ, что будетъ возможно выдѣлить указанныя суммы на образованіе офицерскихъ ремонтныхъ капиталовъ, не уменьшая экономическихъ капиталовъ до размѣровъ меньшихъ установленныхъ нормъ.

3) По увеличеніи суммъ офицерскихъ ремонтныхъ капиталовъ казачьихъ частей вдвое противъ нормъ, нынѣ установленныхъ, сдѣланныя позаимствованія должны быть возвращены въ соотвѣтствующіе экономическіе капиталы.

4) Распоряженіе Начальника 2-й Сводной казачьей дивизіи объ отчисленіи изъ остатковъ отъ хозяйственныхъ оборотовъ полковъ дивизіи, по 2.000 рублей въ каждомъ полку, на образованіе съ 1906 года въ казачьяхъ полкахъ 2-й Сводной казачьей дивизіи офицерскихъ ремонтныхъ капиталовъ, утвердить, съ тѣмъ, чтобы къ ремонтнымъ капиталамъ частей этой дивизіи было полностью примѣнено упомянутое въ пунктѣ 1 Положеніе и пункты 2 и 3 настоящаго постановленія.

Пунктъ 1 положенія и упомянутое въ немъ Положеніе объ офицерскихъ ремонтныхъ капиталахъ Высочайше утверждены 1 Іюля 1907 года.

Положеніе.

Ст. 1. Для облегченія офицерамъ гвардейскихъ и армейскихъ первоочередныхъ конныхъ и артиллерійскихъ казачьихъ частей пріобрѣтенія строевыхъ лошадей, въ этихъ частяхъ образуются офицерскіе ремонтные капиталы для выдачи ссудъ офицерамъ на пріобрѣтеніе лошадей.

Ст. 2. Размѣръ ремонтнаго капитала не долженъ быть менѣе: 2.000 рублей въ Собственномъ Его Величества конвоѣ и въ каждомъ первоочередномъ казачьемъ полку, 1.000 рублей—въ каждомъ отдѣльномъ конномъ дивизіонѣ и 400 рублей—въ каждой первоочередной батареѣ и отдѣльной конной сотнѣ.

Ст. 3. Наибольшій размѣръ ссуды, выдаваемой изъ офицерскаго ремонтнаго капитала на покупку строевой лошади, устанавливается: для Собственнаго Его Величества конвоя и первоочередныхъ конныхъ частей—въ 350 рублей и для первоочередныхъ батарей—въ 400 рублей.

Ст. 4. Тѣмъ изъ офицеровъ, которые имѣютъ право на полученіе пособія въ 125 рублей изъ войсковыхъ капиталовъ [Выс. утв., 20 Мая 1905 года (26250), Правила пользованія кредитами, ассигнуемыми по смѣтамъ войсковыхъ капиталовъ казачьихъ войскъ, на возмѣщеніе потерь въ офицерскихъ лошадяхъ (прик. по военн. вѣд. 1905 г., № 376)], изъ ремонтнаго капитала можетъ быть выдаваемъ въ ссуду только добавокъ къ 125 рублямъ, который, вмѣстѣ съ этой послѣдней суммой, не долженъ превышать указанныя въ статьѣ 3 нормы.

Ст. 5. Уплата занятыхъ изъ ремонтнаго капитала денегъ производится помѣсячно въ томъ размѣрѣ, который опредѣленъ офицеромъ при испрошеніи ссуды. Разсрочка уплаты денегъ дозволяется не болѣе, какъ на три года.

Ст. 6. Проценты (4%) по ссудамъ изъ офицерскаго ремонтнаго капитала обращаются на приращеніе этого капитала.

Ст. 7. Офицеръ, нуждающійся въ займѣ изъ офицерскаго ремонтнаго капитала, представляетъ о томъ рапортъ на разрѣшеніе Командира части, объясняя въ немъ срокъ, на который желаетъ занять деньги, и размѣръ мѣсячнаго вычета для погашенія долга.

Ст. 8. Пребываніе офицера на льготѣ или въ распоряженіи войсковаго начальства не освобождаетъ его отъ принятаго на себя въ части обязательства по ежемѣсячной уплатѣ взятой изъ ремонтнаго капитала ссуды.

Ст. 9. Офицеръ, взявшій ссуду изъ ремонтнаго капитала, не можетъ продать свою годную къ службѣ лошадь ранѣе уплаты долга, или выбытія изъ части на льготу, въ распоряженіе войсковаго начальства, или увольненія отъ службы.

Ст. 10. Обезпеченіемъ долга въ офицерскій ремонтный капиталъ, пока офицеръ, взявшій ссуду, состоитъ въ полку, служитъ его строевая лошадь; въ исправной же уплатѣ долга офицеромъ представляется поручительство двухъ его товарищей по части.

Ст. 11. Офицерскіе ремонтные капиталы на покупку лошадей хранятся частями войскъ въ государственныхъ процентныхъ бумагахъ.

Ст. 12. Наблюденіе и контроль по приходу и расходу офицерскихъ ремонтныхъ капиталовъ возлагается на обязанность и отвѣтственность Начальниковъ дивизій и лицъ, пользующихся одинаковыми съ ними правами.

29325.—Іюля 1. Высочайше утвержденное положеніе Военнаго Совѣта (Собр. Узак. 1907 г. Декабря 22, отд. I, ст. 1577).—*О дополненіи примѣчанія 2 къ статьѣ 15 Высочайше утвержденныхъ, 28 Сентября 1900 года, Правилъ о Донскомъ частномъ коннозаводствѣ.*

Военный Совѣтъ, журналомъ 14 Іюня 1907 года, положилъ:

Дополнить, согласно прилагаемому при семъ проекту, примѣчаніе 2 къ статьѣ 15 Высочайше утвержденныхъ, 28 Сентября 1900 года (19249), Правилъ о Донскомъ частномъ коннозаводствѣ, объявленныхъ при приказѣ по военному вѣдомству того же года, № 396, и измѣненныхъ и дополненныхъ приказами по военному вѣдомству 1901 года за № 32, 1903 года за № 262, 1904 года за № 487 и 1906 года за № 286. **29325**

Положеніе и проектъ дополненія статьи закона Высочайше утверждены 1 Іюля 1907 года.

Высочайше утвержденный, 1 Іюля 1907 года, проектъ дополненія примѣчанія 2 къ статьѣ 15 Высочайше утвержденныхъ, 28 Сентября 1900 года, Правилъ о Донскомъ частномъ коннозаводствѣ, объявленныхъ при приказѣ по военному вѣдомству 1900 года за № 396 и измѣненныхъ и дополненныхъ приказами по военному вѣдомству 1901 года за № 32, 1903 года за № 262, 1904 года за № 487 и 1906 года за № 286.

Проектируемое дополненіе.

Ст. 15. Безъ измѣненія.

Примѣчаніе 1. Безъ измѣненія.

Примѣчаніе 2. Убыль лошадей отъ эпизоотическихъ болѣзней: сапа, сибирской язвы, цереброспинальнаго менингита (оглума), повальнаго воспаленія легкихъ (грудной заразы), инфлюэнцы, мыта, стоматита (ящура), чесотки, почечуя и повальноинфекціоннаго выкидыша, избавляетъ коннозаводчиковъ отъ установленной статьями 13 и 14 настоящихъ Правилъ отвѣтственности въ томъ только случаѣ, если они, или замѣняющія ихъ лица, немедленно по обнаруженіи заболѣванія или падежа на зимовникахъ, заявили о томъ подлежащему Участковому Ветеринарному Врачу и въ Управленіе Окружнаго Атамана Сальскаго округа, а также своевременно приняли всѣ мѣры, предложенныя Ветеринарнымъ Врачемъ, къ скорѣйшему прекращенію болѣзни и недопущенію распространенія заразы, и если, притомъ, будетъ удостовѣрено, что болѣзни эти произошли не вслѣдствіе небрежнаго надзора со стороны коннозаводчиковъ за состояніемъ своего табуна, недостатка или дурнаго качества корма и т. п.

Участковые Ветеринарные Врачи, при полученіи заявленій отъ коннозаводчиковъ или лицъ, ихъ замѣняющихъ, о появленіи на лошадяхъ повальнаго заболѣванія или скоропостижнаго падежа, обязаны немедленно выдать заявившему удостовѣреніе, обозначивъ годъ, мѣсяцъ и число подачи заявленія.

29324 29325 29326 Если Участковымъ Ветеринарнымъ Врачемъ, по прибытіи на зимовникъ, будетъ установлено существованіе на лошадяхъ одной изъ вышеперечисленныхъ эпизоотическихъ болѣзней, то немедленно извѣщается объ этомъ Помощникъ Окружнаго Атамана Сальскаго округа, совмѣстно съ которымъ и въ присутствіи двухъ понятыхъ, составляется Участковымъ Ветеринарнымъ Врачемъ актъ о дѣйствительномъ существованіи эпизоотіи на зимовникѣ; въ актъ должны быть помѣщены слѣдующія свѣдѣнія: названіе болѣзни, когда сдѣлано заявленіе Ветеринарному Врачу, какія приняты коннозаводчикомъ мѣры до прибытія Ветеринарнаго Врача, а также какія мѣры установлены симъ послѣднимъ для скорѣйшаго прекращенія болѣзней. Затѣмъ, по окончаніи эпизоотіи, вышеупомянутыми лицами составляется второй актъ, который долженъ заключать свѣдѣнія: сколько времени длилась эпизоотія, въ точности ли были исполнены коннозаводчикомъ предложенныя Ветеринарнымъ Врачемъ мѣры, число павшихъ лошадей, съ указаніемъ пола и возраста ихъ, а также заключеніе о томъ, надлежитъ ли избавить коннозаводчика отъ отвѣтственности за убыль лошадей, установленной статьями 13 и 14 сихъ Правилъ.

Вышеупомянутые акты представляются Старшему Ветеринарному Врачу, который составляетъ по нимъ надлежащее удостовѣреніе въ двухъ экземплярахъ, изъ коихъ одинъ выдаетъ коннозаводчику, а другой представляетъ Войсковому Наказному Атаману войска Донскаго (по Областному Правленію).

29324. — Іюля 3. Высочайше утвержденное положеніе Военнаго Совѣта (Собр. Узак. 1907 г. Декабря 14, отд. I, ст. 1446).—*Объ увеличеніи отпуска денегъ на улучшеніе общественнаго быта офицеровъ гвардейскихъ частей.*

Военный Совѣтъ, журналомъ 24 Мая 1907 года, положилъ:

1) Увеличить отпускъ денегъ на улучшеніе общественнаго быта офицеровъ гвардейскихъ частей, ассигнуемыхъ въ распоряженіе Его Императорскаго Высочества, Главнокомандующаго войсками гвардіи и Петербургскаго военнаго округа, съ 16.830 рублей до 17.055 рублей, съ тѣмъ, чтобы добавляемые 225 рублей, съ прежде отпускавшимися 150 рублями лейбъ-гвардіи Уральской казачьей Его Величества сотнѣ, назначались на улучшеніе общественнаго быта офицеровъ лейбъ-гвардіи Сводно-казачьяго полка.

2) Вызываемый этою мѣрою новый расходъ казны отнести въ текущемъ году на смѣту Главнаго Штаба, съ тѣмъ, чтобы, въ случаѣ недостатка средствъ въ этой смѣтѣ, необходимая сумма была ассигнована изъ запаснаго кредита по сношенію сего Штаба съ Канцеляріею Военнаго Министерства; съ перваго же Января 1908 года вносить установленнымъ порядкомъ въ эту смѣту.

Пунктъ первый сего положенія Высочайше утвержденъ 3 Іюля 1907 года.

29325.—Іюля 4. Высочайше утвержденное положеніе Военнаго Совѣта (Собр. Узак. 1907 г. Декабря 14, отд. I, ст. 1448).—*О путевомъ довольствіи чиновъ гражданскаго вѣдомства, служившихъ во время войны въ учрежденіяхъ военнаго вѣдомства.*

Разсмотрѣвъ представленіе Главнаго Штаба о путевомъ довольствіи чиновъ гражданскаго вѣдомства, служившихъ во время войны въ учрежденіяхъ военнаго вѣдомства, Военный Совѣтъ, журналомъ 9 Ноября 1906 года, положилъ:

1) Предоставить чинамъ гражданскихъ вѣдомствъ, служившимъ въ учрежденіяхъ военнаго времени и эвакуированнымъ для излѣченія отъ болѣзней и ранъ, право на полученіе послѣ ихъ выздоровленія или по окончаніи срока эвакуаціи путеваго довольствія, опредѣленнаго для эвакуированныхъ офицеровъ въ приказѣ по военному вѣдомству 1904 года, № 407, на переѣздъ отъ мѣста нахожденія на излѣченіи до мѣста ихъ службы въ соотвѣтствующемъ вѣдомствѣ, въ тѣхъ случаяхъ, когда путевое пособіе не было выдано означеннымъ чинамъ распоряженіемъ гражданскихъ вѣдомствъ.

2) Вызываемый настоящею мѣрою расходъ отнести на чрезвычайный кредитъ въ установленномъ порядкѣ.

Пунктъ 1 сего положенія Высочайше утвержденъ 4 Іюля 1907 года.

29326.—Іюля 6. Высочайше утвержденное положеніе Совѣта Министровъ (Собр. Узак. 1907 г. Августа 14, отд. I, ст. 1029).—*Объ измѣненіи опекунскаго управленія надъ личностью и имуществомъ гвардіи Поручика (нынѣ Штабсъ-Ротмистра) Георгія Скалона.*

Государь Императоръ, по положенію Совѣта Министровъ, въ 6-й день Іюля 1907 года, Высочайше повелѣть соизволилъ: въ измѣненіе Высочайше утвержденнаго, 25 Марта 1904 года (24277),

положенія бывшаго Комитета Министровъ объ учрежденіи особаго, внѣ общаго порядка, опекунскаго управленія надъ личностью и имуществомъ гвардіи Поручика (нынѣ Штабсъ-Ротмистра) Георгія Скалона: *а)* изложить пункты 1 и 2 упомянутаго положенія слѣдующимъ образомъ: п. 1) означенное опекунское управленіе подчиняется вѣдѣнію С.-Петербургской Дворянской Опеки и состоитъ изъ одного опекуна по избранію Маріи Мятлевой и Георгія Скалона—именно отставнаго гвардіи Полковника Ивана Мятлева, и п. 2) при выбытіи изъ состава опекунскаго управленія Ивана Мятлева выборъ замѣстителя принадлежитъ супругѣ подопечнаго, Людмилѣ Скалонъ, а утвержденіе въ званіи опекуна вновь избраннаго лица — С.-Петербургской Дворянской Опекѣ, и *б)* пункты 3—7 исключить.

29527.—Іюля 6. Высочайше утвержденное положеніе Совѣта Министровъ (Собр. Узак. 1907 г. Сентября 28, отд. I, ст. 1210).—*Объ обращеніи селенія Штабинъ, Августовскаго уѣзда, Сувалкской губерніи, въ посадъ.*

Министерство Внутреннихъ Дѣлъ входило съ представленіемъ въ Совѣтъ Министровъ объ испрошеніи Высочайшаго Его Императорскаго Величества соизволенія на обращеніе селенія Штабинъ, Августовскаго уѣзда, Сувалкской губерніи, въ посадъ того же наименованія, оставивъ его въ гминѣ Штабинъ и распространивъ на него дѣйствіе правилъ, изложенныхъ въ статьяхъ 276—286 Учрежденія управленія губерній Царства Польскаго (Свода Зак. Т. II, изд. 1892 г.) и прочихъ, изданныхъ по отношенію къ посадскимъ поселеніямъ Привислинскаго края, узаконеній и распоряженій.

По разсмотрѣніи означеннаго представленія, Совѣтъ Министровъ полагалъ: предположеніе Министра Внутреннихъ Дѣлъ по настоящему дѣлу утвердить.

Государь Императоръ, въ 6-й день Іюля 1907 года, на положеніе Совѣта Высочайше соизволилъ.

29528.—Іюля 6. Высочайше утвержденное положеніе Совѣта Министровъ (Собр. Узак. 1907 г. Сентября 28, отд. I, ст. 1211).—*О разсрочкѣ городу Москвѣ уплаты недоимки пособія казнѣ на содержаніе полиціи въ 1906 году.*

Министръ Внутреннихъ Дѣлъ входилъ въ Совѣтъ Министровъ съ представленіемъ, въ коемъ, согласно съ заключеніемъ Министра Финансовъ и Государственнаго Контроля, полагалъ разсрочить городу Москвѣ уплату недоимки пособія государственному казначейству на содержаніе полиціи за 1906 годъ, въ размѣрѣ 887.250 рублей, въ теченіе 1907 года, безъ начисленія пени, равными частями, по третямъ года.

Совѣтъ Министровъ полагалъ: разсрочить уплату городомъ Москвою означенной недоимки на указанныхъ въ представленіи основаніяхъ, съ тѣмъ, однако, чтобы разсрочка эта не послужила поводомъ къ допущенію названнымъ городомъ неисправности въ уплатѣ слѣдующаго съ него пособія казнѣ на содержаніе полиціи за 1907 годъ.

Государь Императоръ, въ 6-й день Іюля 1907 года, положеніе Совѣта Высочайше утвердить соизволилъ.

29529. — Іюля 6. Высочайше утвержденное положеніе Совѣта Министровъ (Собр. Узак. 1907 г. Октября 9, отд. I, ст. 1240).—*О назначеніи мѣстностей для водворенія иностранцевъ, удаленіе коихъ изъ предѣловъ Россіи не могло состояться.*

Совѣтъ Министровъ, заслушавъ представленіе по Министерству Внутреннихъ Дѣлъ о назначеніи мѣстностей для водворенія иностранцевъ, удаленіе коихъ изъ предѣловъ Россіи не могло состояться, и не встрѣтивъ препятствій къ осуществленію предположеній Министерства Внутреннихъ Дѣлъ по сему предмету, полагалъ:

I. Опредѣлить на трехлѣтіе 1907—1909 годовъ для водворенія иностранцевъ, оставляемыхъ на жительство внутри Имперіи въ силу статьи 1 пункта 9 Высочайше утвержденныхъ, 26 Мая 1903 года (23020), правилъ объ удаленіи иностранцевъ изъ предѣловъ Россіи:

1) Для иностранцевъ, удаляемыхъ изъ Европейской Россіи, Кавказскаго края и Степныхъ и Средне-Азіатскихъ областей,—Архангельскую, Астраханскую, Вологодскую, Вятскую, Олонецкую, Оренбургскую, Пермскую, Томскую и Тобольскую губерніи.

2) Для иностранцевъ, ссылаемыхъ изъ губерній и областей Сибирскихъ,—Якутскую область.

3) Для иностранцевъ, высылаемыхъ изъ Привислинскихъ губерній,—Вологодскую.

II. Указаніе порядка распредѣленія иностранцевъ, упомянутыхъ въ статьѣ 1 отдѣла I сего положенія,

*

29550 въ раіонѣ, означенномъ въ томъ отдѣлѣ, предоставить Министру Внутреннихъ Дѣлъ.

29551 Государь Императоръ, въ 6-й день Іюля 1907 года, положеніе Совѣта Высочайше утвердить соизволилъ.

29552

29550. — Іюля 6. Высочайше утвержденное положеніе Совѣта Министровъ (Собр. Узак. 1907 г. Октября 9, отд. I, ст. 1241).— *Объ установленіи особаго нагруднаго знака для лицъ, окончившихъ университетскіе курсы Императорскаго Лицея Цесаревича Николая.*

По выслушаніи записки Министра Народнаго Просвѣщенія, отъ 15 Мая 1907 года за № 10185 (по Деп. Нар. Просв.), объ установленіи особаго нагруднаго знака для лицъ, окончившихъ университетскіе курсы Императорскаго Лицея Цесаревича Николая, Совѣтъ Министровъ полагалъ: представленіе это утвердить, поднеся проектъ изображенія означеннаго нагруднаго знака на Высочайшее Его Императорскаго Величества благовоззрѣніе.

Государь Императоръ на положеніе Совѣта Высочайше соизволилъ, а проектъ рисунка нагруднаго знака удостоенъ разсмотрѣнія и утвержденія Его Величества, въ Петергофѣ, въ 6-й день Іюля 1907 года.

(Описаніе и рисунокъ см. въ концѣ Тома.)

29551. — Іюля 6. Высочайше утвержденное положеніе Совѣта Министровъ (Собр. Узак. 1907 г. Октября 9, отд. I, ст. 1242).— *О продленіи дѣйствія правилъ по строительной части для купальныхъ мѣстъ прибрежья Рижскаго залива, Лифляндской губерніи, а также Усть-Наровы (Гунгербурга и Шмецка), Меррекюля и Силламяги, Эстляндской губерніи.*

Министерство Внутреннихъ Дѣлъ входило въ Совѣтъ Министровъ съ представленіемъ, въ коемъ полагало:

1) Срокъ дѣйствія утвержденныхъ Министерствомъ Внутреннихъ Дѣлъ, 19 Февраля 1891 года, временныхъ правилъ по строительной части для купальныхъ мѣстъ прибрежья Рижскаго залива, Лифляндской губерніи, продлить на все время до утвержденія законодательнымъ порядкомъ новыхъ, общихъ для всей Имперіи, законоположеній по строительной части, но во всякомъ случаѣ на срокъ не болѣе пяти лѣтъ.

2) Предоставить Министру Внутреннихъ Дѣлъ: *а)* разрѣшать, въ теченіе означеннаго выше (п. 1) срока, собственною властью, по предварительному, въ потребныхъ случаяхъ, соглашенію съ Главноуправляющимъ Землеустройствомъ и Земледѣліемъ, вопросы о распространеніи таковыхъ правилъ на новыя мѣстности названнаго прибрежья; *б)* въ теченіе указаннаго срока разрѣшать собственною властью, по предварительному, въ потребныхъ случаяхъ, соглашенію съ Главноуправляющимъ Землеустройствомъ и Земледѣліемъ, вопросы объ изъятіи тѣхъ или другихъ мѣстностей прибрежья Рижскаго залива или отдѣльныхъ строеній отъ дѣйствія вышеупомянутыхъ временныхъ строительныхъ правилъ, а равно и о распространеніи таковыхъ правилъ на новыя мѣстности названнаго выше прибрежья, и *в)* продлить до того же времени дѣйствіе примѣчанія къ статьѣ 7 тѣхъ правилъ въ отношеніи купальныхъ мѣстъ Усть-Наровы (Гунгербурга и Шмецка), Меррекюля и Силламяги, Эстляндской губерніи.

Разсмотрѣвъ означенное представленіе, Совѣтъ Министровъ, съ своей стороны, полагалъ: представленіе это утвердить.

Государь Императоръ, въ 6-й день Іюля 1907 года, на положеніе Совѣта Высочайше соизволилъ.

29552. — Іюля 6. Высочайше утвержденное положеніе Совѣта Министровъ (Собр. Узак. 1907 г. Октября 30, отд. I, ст. 1294).— *Объ учрежденіи Съѣздовъ углепромышленниковъ Черемховскаго раіона.*

Министръ Торговли и Промышленности, по соглашенію съ Министромъ Внутреннихъ Дѣлъ и Иркутскимъ Генералъ-Губернаторомъ, входилъ въ Совѣтъ Министровъ съ представленіемъ о предоставленіи ему, Министру, права созывать Съѣзды углепромышленниковъ Черемховскаго раіона. По выслушаніи означеннаго представленія, Совѣтъ Министровъ полагалъ предоставить Министру Торговли и Промышленности: 1) по предварительномъ каждый разъ соглашеніи съ Иркутскимъ Генералъ-Губернаторомъ созывать, когда и гдѣ это окажется удобнымъ, Съѣзды углепромышленниковъ Черемховскаго раіона, съ участіемъ въ Съѣздахъ чиновъ Иркутскаго Горнаго Управленія, представителя Иркутскаго Генералъ-Губернатора, Управляющаго государственными имуществами Иркутской губерніи и представителей мѣстныхъ желѣзныхъ дорогъ, подъ предсѣдательствомъ лица, по его, Министра, назначенію, съ тѣмъ, чтобы сужденія этихъ Съѣз-

довъ касались исключительно предметовъ, относящихся до нуждъ мѣстной углепромышленности, и 2) издать, по сношеніи съ Министерствомъ Внутреннихъ Дѣлъ, инструкцію, которая опредѣляла бы организацію и кругъ занятій Съѣздовъ, а равно и постояннаго Бюро или Совѣта Съѣзда, если объ учрежденіи таковаго Съѣздъ будетъ ходатайствовать.

Государь Императоръ, 6 Іюля 1907 года, на положеніе Совѣта Высочайше соизволилъ.

29353. — Іюля 6. Высочайше утвержденное положеніе Совѣта Министровъ (Собр. Узак. 1907 г. Ноября 23, отд. I, ст. 1386).— *О перечисленіи имѣній жены Генерала-отъ-Инфантеріи Озеровой и потомственнаго почетнаго гражданина Докучаева изъ Лаишевскаго уѣзда въ Казанскій уѣздъ.*

По выслушаніи записки по Министерству Внутреннихъ Дѣлъ, отъ 12 Мая 1907 года, за № 11268 (по Деп. Общ. Дѣлъ), о перечисленіи имѣній жены Генерала-отъ-Инфантеріи Озеровой и потомственнаго почетнаго гражданина Докучаева изъ Лаишевскаго уѣзда въ Казанскій уѣздъ, Совѣтъ Министровъ полагалъ: настоящее представленіе утвердить.

Государь Императоръ, въ 6-й день Іюля 1907 года, на положеніе Совѣта Высочайше соизволилъ.

29354.—Іюля 6. Высочайше утвержденное положеніе Совѣта Министровъ (Собр. Узак. 1907 г. Ноября 23, отд. I, ст. 1387).—*О перечисленіи села Дубины и деревни Липины изъ Масевской волости, Пружанскаго уѣзда, Гродненской губерніи, въ Новоберезовскую волость, Бѣльскаго уѣзда, той же губерніи.*

По выслушаніи записки по Министерству Внутреннихъ Дѣлъ, отъ 30 Апрѣля 1907 года за № 10481 (по Деп. Общ. Дѣлъ), о перечисленіи села Дубины и деревни Липины изъ Масевской волости, Пружанскаго уѣзда, Гродненской губерніи, въ Новоберезовскую волость, Бѣльскаго уѣзда, той же губерніи, Совѣтъ Министровъ полагалъ: настоящее представленіе утвердить.

Государь Императоръ, въ 6-й день Іюля 1907 года, на положеніе Совѣта Высочайше соизволилъ.

29355.—Іюля 6. Высочайше утвержденное положеніе Совѣта Министровъ (Собр. Узак. 1907 г. Іюля 31, отд. II, ст. 344).—*Объ измѣненіи Устава Общества Коломенскаго машиностроительнаго завода (*).*

Вслѣдствіе ходатайства Общества Коломенскаго машиностроительнаго завода, Государь Императоръ, по положенію Совѣта Министровъ, въ 6-й день Іюля 1907 года, Высочайше повелѣть соизволилъ:

I. Разрѣшить упомянутому Обществу увеличить основной капиталъ онаго съ 7.500.000 до 10.000.000 рублей посредствомъ выпуска 20,000 дополнительныхъ акцій, въ общей суммѣ 2.500.000 рублей, на слѣдующихъ основаніяхъ:

а) означенныя акціи выпускаются по 125 рублей каждая, причемъ по 8,000 изъ общаго числа ихъ вносится пріобрѣтателями, сверхъ номинальной цѣны, еще премія въ запасный капиталъ въ размѣрѣ, опредѣляемомъ Министромъ Торговли и Промышленности на основаніи Высочайше утвержденнаго, 12 Ноября 1899 года (17720а), положенія Комитета Министровъ;

б) въ оплату 12,000 акцій сего выпуска обращаются 1.500.000 рублей съ имѣющагося у Общества запаснаго капитала (3.829.672 р. 97 к.), деньги же, причитающіяся за остальныя 8,000 акцій и преміи по нимъ, вносятся не позже шести мѣсяцевъ со дня воспослѣдованія разрѣшенія на выпускъ дополнительныхъ акцій;

в) упомянутыя акціи распредѣляются преимущественно между владѣльцами предыдущихъ акцій пропорціонально количеству принадлежащихъ имъ акцій,—и

г) въ остальныхъ отношеніяхъ къ вновь выпускаемымъ акціямъ примѣняются постановленія, принятыя Общимъ Собраніемъ акціонеровъ отъ 23 Января 1907 года и изложенныя въ Уставѣ Общества.

II. Понизить нарицательную стоимость существующихъ акцій Общества съ 250 до 125 рублей, съ выдачею участникамъ предпріятія, взамѣнъ каждыхъ трехъ прежнихъ, по шести акцій новаго номинальнаго достоинства, независимо отъ причитающихся имъ, по разверсткѣ, новыхъ акцій, согласно указанному въ предыдущемъ (I) пунктѣ.

(*) Уставъ Общества Высочайше утвержденъ 5 Ноября 1871 года (50130).

29356 III. Конецъ § 40 дѣйствующаго Устава названнаго Общества изложить такимъ образомъ:

29357 Конецъ § 40. «. . . . излишекъ же распредѣляется слѣдующимъ образомъ: семьдесятъ процентовъ сего излишка присоединяются къ дивиденду на акціи, десять процентовъ выдаются въ

29358 вознагражденіе Директоровъ, для раздѣла между

29359 ними поровну, пятнадцать процентовъ въ распоряженіе Правленія для вознагражденія, по его усмотрѣнію, служащихъ въ Обществѣ и пять процентовъ—на образованіе капитала для вспомоществованія служащимъ въ Обществѣ и рабочимъ».

IV. Предоставить Министру Торговли и Промышленности, по увеличеніи основнаго капитала упомянутымъ въ первомъ пунктѣ порядкомъ, сдѣлать въ дѣйствующемъ Уставѣ названнаго Общества соотвѣтственныя сему измѣненія и дополненія, изложивъ также §§ 51, 52 и 53 Устава примѣнительно къ Высочайше утвержденнымъ, 21 Декабря 1901 года (20874), правиламъ относительно ревизіонной части и Общихъ Собраній акціонерныхъ Компаній;—и

V. Встрѣчающіяся въ Уставѣ Общества ссылки на «Министра Финансовъ» замѣнить въ подлежащихъ случаяхъ указаніями на «Министра Торговли и Промышленности».

29356.—Іюля 6. Высочайше утвержденный Уставъ Товарищества Березинскаго свекло-сахарнаго и рафинаднаго завода.

Положеніе Совѣта Министровъ, Высочайше утвержденное 6 Іюля 1907 года (Собр. Узак. 1907 г. Іюля 31, отд. II, ст. 345).

29357.—Іюля 6. Высочайше утвержденный Уставъ Общества соединенныхъ Маньчжурскихъ мельницъ.

Положеніе Совѣта Министровъ, Высочайше утвержденное 6 Іюля 1907 года (Собр. Узак. 1907 г. Августа 10, отд. II, ст. 396).

29358.—Іюля 6. Высочайше утвержденный Уставъ акціонернаго Общества свекло-сахарнаго завода Ополе-Любельске.

Положеніе Совѣта Министровъ, Высочайше утвержденное 6 Іюля 1907 года (Собр. Узак. 1907 г. Августа 16, отд. II, ст. 399).

29359. — Іюля 6. Высочайше утвержденныя Условія дѣятельности въ Россіи Англійскаго акціонернаго Общества, подъ наименованіемъ: „Общество съ ограниченною отвѣтственностью «Золотые пріиски Ключи»“ (Kluchi gold mines, limited).

Положеніе Совѣта Министровъ, Высочайше утвержденное 6 Іюля 1907 года (Собр. Узак. 1907 г. Сентября 4, отд. II, ст. 419).

Условія.

1. Англійское акціонерное Общество, подъ наименованіемъ: „Общество съ ограниченною отвѣтственностью «Золотые пріиски Ключи»“ (Kluchi gold mines, limited), открываетъ дѣйствія въ Россіи по добычѣ золота въ восточной части Нерчинскаго округа, Забайкальской области, въ горномъ имѣніи, подъ названіемъ: «Горный Хребетъ Ключи», на основаніи договора, заключеннаго 31 Января 1900 года между Кабинетомъ Его Императорскаго Величества и потомственнымъ почетнымъ гражданиномъ Н. А. Першинымъ, и дополнительнаго соглашенія, заключеннаго 8 Марта 1904 года между Кабинетомъ и правопреемникомъ П. А. Першина по означенному договору «Нерчинскимъ золотопромышленнымъ Обществомъ съ ограниченною отвѣтственностью» (The Nerchinsk gold Company, limited).

Примѣчаніе. Обществомъ должны быть въ точности соблюдаемы условія указанныхъ въ семъ пунктѣ договора и дополнительнаго соглашенія.

2. Для производства операцій въ Россіи Общество назначаетъ 280.000 фунтовъ стерлинговъ.

3. Общество подчиняется всѣмъ законамъ и постановленіямъ, относящимся къ предмету его дѣятельности, какъ дѣйствующимъ, такъ и тѣмъ, которые будутъ изданы, а также постановленіямъ Устава о прямыхъ налогахъ (Свода Зак. Т. V, изд. 1903 г.), равно и тѣмъ узаконеніямъ и правиламъ по этому предмету, какія впослѣдствіи будутъ изданы.

4. Пріобрѣтеніе Обществомъ въ собственность или въ срочное владѣніе и пользованіе недвижимыхъ имуществъ въ Россіи совершается на основаніи дѣйствующихъ въ Россіи узаконеній вообще и приложенія къ статьѣ 830 (примѣч. 2) Т. IX Свода Зак., изд. 1899 года, въ частности, и притомъ исключительно для надобности предпріятія, по предварительномъ удостовѣреніи мѣстнымъ губернскимъ (областнымъ) начальствомъ въ дѣйствительной потребности въ таковомъ пріобрѣтеніи.

29359

5. Принадлежащее Обществу въ предѣлахъ Россіи движимое и недвижимое имущество и всѣ слѣдующіе въ пользу Общества платежи должны быть обращаемы на преимущественное удовлетвореніе претензій, возникшихъ изъ операцій его въ Россіи.

6. По завѣдыванію дѣлами Общества долженъ быть назначенъ въ Россіи особый отвѣтственный агентъ, снабженный для сего со стороны Общества достаточными полномочіями. Агентъ этотъ обязанъ: *а)* отвѣчать отъ имени Общества по всѣмъ могущимъ возникнуть въ Россіи у Общества судебнымъ дѣламъ и *б)* безотлагательно и самостоятельно разрѣшать отъ имени Общества всѣ дѣла, по коимъ могутъ быть заявлены требованія къ Обществу какъ Русскимъ Правительствомъ, такъ и частными лицами, какъ посторонними, такъ равно и служащими въ Обществѣ, и въ томъ числѣ рабочими. О томъ, кто назначенъ отвѣтственнымъ агентомъ и гдѣ будетъ находиться его мѣстопребываніе, Общество обязано увѣдомить Министровъ Торговли и Промышленности и Императорскаго Двора, соотвѣтственныя по мѣсту нахожденія недвижимыхъ имуществъ, пріисковъ и залежей Общества губернское (областное) и горное начальства и Казенную Палату той губерніи (области), гдѣ будетъ находиться мѣстопребываніе отвѣтственнаго агента, а равно публиковать во всеобщее свѣдѣніе въ «Правительственномъ Вѣстникѣ», «Вѣстникѣ финансовъ, промышленности и торговли», вѣдомостяхъ обѣихъ столицъ и мѣстныхъ губернскихъ (областныхъ) вѣдомостяхъ, съ соблюденіемъ установленныхъ правилъ. Такого же рода увѣдомленія и публикаціи Общество обязано дѣлать о всякой перемѣнѣ отвѣтственнаго агента или его мѣстопребыванія. При отвѣтственномъ агентствѣ должно быть сосредоточено счетоводство по всѣмъ операціямъ Общества въ Россіи. Завѣдывающіе дѣлами и управляющіе недвижимыми имуществами Общества въ Россіи должны быть русскими подданными неіудейскаго вѣроисповѣданія.

7. Согласно статьямъ 471—473, 476 и 479 Свода Зак. Т. V, Устава о прямыхъ налогахъ, изд. 1903 года, отвѣтственное агентство по завѣдыванію дѣлами Общества въ Россіи обязано: *а)* въ теченіе двухъ мѣсяцевъ по утвержденіи Общимъ Собраніемъ акціонеровъ годоваго отчета Общества представить въ двухъ экземплярахъ въ Отдѣлъ Торговли Министерства Торговли и Промышленности и въ четырехъ экземплярахъ—въ Казенную Палату той губерніи (области), гдѣ будетъ находиться отвѣтственное агентство, полные отчеты и балансы, какъ общій по всѣмъ операціямъ Общества, такъ и частный—по операціямъ его въ Россіи, вмѣстѣ съ копіями протокола объ утвержденіи отчетовъ; *б)* публиковать въ «Вѣстникѣ финансовъ, промышленности и торговли» заключительные балансы и извлеченія изъ годовыхъ отчетовъ Общества, съ показаніемъ въ извлеченіи изъ отчета по операціямъ въ Россіи: капитала, предназначеннаго для сихъ операцій, капиталовъ запаснаго, резервнаго и прочихъ, счета прибылей и убытковъ за отчетный годъ и размѣра чистой прибыли по означеннымъ операціямъ; *в)* сообщать мѣстной Казенной Палатѣ или Управляющему ею всѣ могущія быть затребованными дополнительныя свѣдѣнія и разъясненія, необходимыя для повѣрки отчетовъ,—съ отвѣтственностью за неисполненіе указанныхъ выше требованій по статьямъ 473 и 533 Устава о прямыхъ налогахъ, и *г)* въ случаяхъ, означенныхъ въ статьѣ 479 упомянутаго Устава, подчиняться требованію мѣстной Казенной Палаты относительно осмотра и повѣрки, для выясненія чистой прибыли, торговыхъ книгъ и оправдательныхъ документовъ, а равно и самыхъ заведеній, принадлежащихъ Обществу.

8. О времени и мѣстѣ Общаго Собранія акціонеры должны быть извѣщаемы посредствомъ публикаціи въ поименованныхъ въ пунктѣ 6 изданіяхъ, по крайней мѣрѣ, за мѣсяцъ до дня Собранія, съ объясненіемъ при этомъ въ самой публикаціи предметовъ, подлежащихъ разсмотрѣнію, и съ указаніемъ того банкирскаго учрежденія въ Россіи, въ которое должны быть представлены акціи Общества, для полученія права участія въ Общемъ Собраніи.

9. Разборъ споровъ, могущихъ возникнуть между Обществомъ и правительственными учрежденіями или частными лицами, по дѣламъ, относящимся къ операціямъ Общества въ Россіи, производится на основаніи дѣйствующихъ въ Россіи законовъ и въ русскихъ судебныхъ учрежденіяхъ.

10. Дѣятельность Общества въ Россіи ограничивается исключительно указанною въ пунктѣ 1 сихъ Условій цѣлью, причемъ на сліяніе или соединеніе съ другими подобными Обществами или предпріятіями, на увеличеніе или уменьшеніе основнаго капитала, а также капитала, предназначеннаго для операцій въ Россіи, на выпускъ облигацій и на перенесеніе операціоннаго года Общество предварительно испрашиваетъ разрѣшеніе Министерства Торговли и Промышленности въ Россіи; объ измѣненіяхъ же и до-

полненіяхъ Устава Общества, не касающихся указанныхъ вопросовъ, о приступѣ къ ликвидаціи дѣлъ и объ окончаніи ея Общество увѣдомляетъ Министерство Торговли и Промышленности.

11. Въ отношеніи прекращенія производства дѣйствій въ Россіи Общество обязано подчиняться существующимъ и могущимъ быть изданными законамъ, а также распоряженіямъ Правительства.

29340.—Іюля 6. Высочайше утвержденный Уставъ Товарищества Тезинской мануфактуры Н. Г. Разоренова.

Положеніе Совѣта Министровъ, Высочайше утвержденное 6 Іюля 1907 года (Собр. Узак. 1907 г. Сентября 29, отд. II, ст. 541).

29341.—Іюля 6. Высочайше утвержденный Уставъ торгово-промышленнаго Товарищества садовладѣльцевъ Кавказскаго Черноморскаго побережья.

Положеніе Совѣта Министровъ, Высочайше утвержденное 6 Іюля 1907 года (Собр. Узак. 1907 г. Октября 9, отд. II, ст. 546).

29342.—Іюля 6. Высочайше утвержденное положеніе Совѣта Министровъ (Собр. Узак. 1907 г. Октября 9, отд. II, ст. 547).—*Объ уменьшеніи основнаго капитала Общества Южно-Русской каменноугольной промышленности* (*).

Вслѣдствіе ходатайства «Общества Южно-Русской каменноугольной промышленности», Государь Императоръ, по положенію Совѣта Министровъ, въ 6-й день Іюля 1907 года, Высочайше повелѣть соизволилъ:

I. Разрѣшить названному Обществу уменьшить основной капиталъ онаго съ 3.750.000 рублей до 2.500.000 рублей, путемъ пониженія нарицательной стоимости акцій первоначальнаго и перваго дополнительнаго выпусковъ, со 100 до 50 рублей, съ соотвѣтственнымъ сему списаніемъ съ актива баланса Общества на 30 Іюня 1906 года: *а)* всего счета убытковъ прежнихъ лѣтъ въ 910.904 рубля 50 копѣекъ и *б)* 339.095 рублей 50 копѣекъ со статей: шахтъ, копей, строеній и машинъ—съ тѣмъ, чтобы объ измѣненіи нарицательной цѣны акцій учинена была на нихъ особая отмѣтка съ наложеніемъ удостовѣрительнаго штемпеля;—и

II. §§ 6 и 32 дѣйствующаго Устава названнаго Общества изложить такимъ образомъ:

§ 6. Основной капиталъ Общества опредѣляется въ 2.500.000 рублей и состоитъ: 1) изъ 25,000 сполна оплаченныхъ акцій первоначальнаго и перваго дополнительнаго выпусковъ, по 50 рублей каждая, на общую сумму 1.250.000 рублей, и 2) 12,500 акцій втораго дополнительнаго выпуска, по 100 рублей, на сумму 1.250.000 рублей, пользующихся преимуществами, въ § 32 и примѣчаніи 2 къ нему, равно въ § 40 Устава, указанными.

§ 32. «. . . . . причемъ, въ случаѣ рѣшенія о выдачѣ дополнительнаго дивиденда, послѣдній дѣлится въ одинаковой мѣрѣ между всѣми безъ различія акціями, какъ обыкновенными, такъ и привилегированными, пропорціонально нарицательнымъ капиталамъ тѣхъ и другихъ. Если, наконецъ, излишекъ чистаго дохода, предоставленнаго въ распоряженіе Общаго Собранія на вышеизложенныхъ основаніяхъ, превыситъ 8% на основной капиталъ, то, предварительно другихъ отчисленій, изъ него отдѣляется 3% на образованіе капитала для вспомоществованія служащимъ въ Обществѣ».

NB. Примѣчаніе къ сему § остается въ силѣ.

(*) *Уставъ Общества Высочайше утвержденъ 9 Апрѣля 1872 года (50721).*

29343.—Іюля 6. Высочайше утвержденное положеніе Совѣта Министровъ (Собр. Узак. 1907 г. Октября 24, отд. II, ст. 551).—*Объ увеличеніи основнаго капитала и объ измѣненіи Устава Екатериновскаго горнопромышленнаго Общества* (*).

29344.—Іюля 6. Высочайше утвержденное положеніе Совѣта Министровъ (Собр. Узак. 1907 г. Ноября 7, отд. II, ст. 568).—*О разрѣшеніи Обществу Варшавско-Вѣнской желѣзной дороги не производить полностью отчисленій въ реноваціонный его фондъ изъ валоваго дохода Общества за 1906 годъ.*

$^{10}/_{12}$ Мая 1907 года за № $^{4119}/_{442}$ Министръ Финансовъ вошелъ въ Совѣтъ Министровъ съ представленіемъ о разрѣшеніи Обществу Варшавско-Вѣнской желѣзной дороги не производить полностью отчисленій въ реноваціонный его фондъ изъ

(*) *Уставъ Общества Высочайше утвержденъ 12 Января 1896 года (12396).*

валоваго дохода Общества за 1906 годъ, въ заключеніи коего полагалъ:

«Въ отступленіе отъ постановленій: 1) пункта 7 Высочайше утвержденныхъ, 7 Іюня 1890 года (6909), измѣненій и дополненій Высочайше утвержденнаго, 28 Сентября 1857 года (32241а), Договора на уступку Варшавско-Вѣнской желѣзной дороги и Высочайше утвержденнаго, 2 Іюня 1872 года (50927), Устава Общества названной дороги и 2) статьи 15 Высочайше утвержденнаго, 31 Марта 1900 года (18382), Дополненія къ указанному выше Договору и Уставу, разрѣшить Обществу Варшавско-Вѣнской желѣзной дороги произвести отчисленіе въ реновапіонный фондъ изъ валоваго дохода за 1906 годъ не въ размѣрѣ, указанномъ въ означенныхъ выше законоположеніяхъ, а въ суммѣ остатка изъ валоваго дохода за покрытіемъ изъ таковаго всѣхъ расходовъ по эксплоатаціи и за уплатою изъ него первоначальной ренты въ казну (250.000 р.) и платежей процентовъ и погашенія по всѣмъ облигаціямъ Общества».

По разсмотрѣніи сего представленія Совѣтъ Министровъ полагалъ: заключеніе Министра Финансовъ утвердить.

Государь Императоръ, въ 6-й день Іюля 1907 года, на положеніе Совѣта Высочайше соизволилъ.

29345.—Іюля 6. Высочайше утвержденный Уставъ Камскаго паеваго Товарищества.

Положеніе Совѣта Министровъ, Высочайше утвержденное 6 Іюля 1907 года (Собр. Узак. 1907 г. Ноября 7, отд. II, ст. 569).

Уставъ.

Цѣль учрежденія Товарищества, права и обязанности его.

§ 1. Для организаціи и развитія рѣчныхъ пароходныхъ предпріятій съ цѣлью перевозки пассажировъ и грузовъ, а также вообще для транспортированія грузовъ и для производства торговыхъ и коммисіонныхъ операцій какъ въ Имперіи, такъ и за границею, учреждается Товарищество на паяхъ, подъ наименованіемъ: «Камское паевое Товарищество».

Примѣчаніе 1. Учредители Товарищества: личный почетный гражданинъ Григорій Васильевичъ Кожевниковъ и жена его Александра Ѳеодоровна Кожевникова. **29345**

Примѣчаніе 2. Передача учредителями другимъ лицамъ своихъ правъ и обязанностей по Товариществу, присоединеніе новыхъ учредителей и исключеніе котораго либо изъ учредителей допускаются не иначе, какъ съ разрѣшенія Министра Торговли и Промышленности.

§ 2. Всѣ принадлежащіе поименованнымъ въ примѣчаніи 1 къ § 1 лицамъ пароходы, баржи, баркасы и другія суда, разное судовое имущество, пристани съ жилыми и нежилыми строеніями и городское недвижимое имущество, со всѣми при нихъ устройствами, машинами, матеріалами и товарами, равно контрактами, условіями, маклерскими записками и другими обязательствами, передаются владѣльцами на законномъ основаніи Товариществу, съ соблюденіемъ всѣхъ существующихъ на сей предметъ законоположеній. Окончательное опредѣленіе условій передачи означеннаго имущества предоставляется соглашенію перваго законносостоявшагося Общаго Собранія владѣльцевъ паевъ съ владѣльцами имущества, причемъ, если таковаго соглашенія не послѣдуетъ, Товарищество считается несостоявшимся.

Вопросы объ отвѣтственности за всѣ возникшіе до передачи имущества Товариществу долги и обязательства, лежащіе какъ на владѣльцахъ сего имущества, такъ и на самомъ имуществѣ, равно переводъ таковыхъ долговъ и обязательствъ, съ согласія кредиторовъ, на Товарищество, разрѣшаются на основаніи существующихъ гражданскихъ законовъ.

§ 3. Товариществу предоставляется право, съ соблюденіемъ существующихъ законовъ, постановленій и правъ частныхъ лицъ, пріобрѣтать въ собственность, устраивать и арендовать соотвѣтственные цѣли учрежденія Товарищества заводы, мастерскія, пристани, конторы, складочные магазины, пароходы, суда, доки и верфи, съ пріобрѣтеніемъ необходимаго для сего движимаго и недвижимаго имущества. Постройка на бечевникахъ пристаней, пароходныхъ и транспортныхъ конторъ, механическихъ мастерскихъ, складовъ топлива и грузовъ разрѣшается Товариществу на общемъ основаніи, по отводу подлежащимъ начальствомъ и по соглашенію въ городахъ—съ городскимъ общественнымъ управленіемъ, собственно на сей предметъ, временно и притомъ такъ, чтобы сооруженія эти ни въ какомъ случаѣ не заграждали пути для пѣшихъ и конныхъ сооб-

29345 щеній по всему протяженію бечевника. Въ случаѣ неудобства подобныхъ временныхъ построекъ и необходимости устройства постоянныхъ, возведеніе таковыхъ дозволяется не иначе, какъ съ разрѣшенія Министра Путей Сообщенія и по соглашенію съ владѣльцами прибрежныхъ земель. Постройками этими можетъ быть занято не болѣе половины узаконенной статьями 358 и 359 Устава путей сообщенія (Свода Зак. Т. XII, ч. I, изд. 1857 г.) 10-ти-саженной ширины бечевника.

Примѣчаніе. Пріобрѣтеніе Товариществомъ въ собственность или въ срочное владѣніе и пользованіе недвижимыхъ имуществъ въ мѣстностяхъ, гдѣ таковое пріобрѣтеніе воспрещается, по закону, иностранцамъ или лицамъ Іудейскаго вѣроисповѣданія,—не допускается.

§ 4. Товарищество обязано, отнюдь не стѣсняя всѣхъ видовъ судоходства, исполнять всѣ законоположенія, правила и вообще правительственныя распоряженія о судоходствѣ и пароходствѣ, а также постановленія Уставовъ: Строительнаго, Торговаго и путей сообщенія, какъ нынѣ дѣйствующія, такъ и тѣ, какія будутъ изданы впослѣдствіи. Кромѣ того, по требованію Министерства Путей Сообщенія, въ тѣхъ прибрежныхъ мѣстахъ рѣчныхъ и озерныхъ путей, гдѣ будутъ находиться постоянные агенты Товарищества, оно обязывается, чрезъ этихъ агентовъ, производить наблюденіе надъ горизонтомъ воды, по правиламъ, преподаннымъ Министерствомъ Путей Сообщенія, и сообщать таковыя наблюденія сему Министерству. Относительно судоходно-полицейскаго распорядка при плаваніи судовъ, разстановки ихъ въ мѣстахъ стоянокъ, пропуска черезъ искусственныя сооруженія, соблюденія установленныхъ отличительныхъ знаковъ и огней, приспособленія пароходовъ къ правильному и безопасному плаванію, подачи помощи при несчастныхъ случаяхъ на водѣ и на пристаняхъ и вообще правилъ благоустройства по судоходству,—пароходы и другія суда Товарищества подчиняются какъ существующимъ, такъ и впредь могущимъ быть изданными, постановленіямъ, а равно правиламъ, издаваемымъ Министерствомъ Путей Сообщенія.

Примѣчаніе. На принадлежащихъ Товариществу пристаняхъ, пароходахъ и другихъ судахъ должны находиться въ постоянной готовности и исправности огнегасительные приборы и другія средства тушенія пожара. При возникновеніи таковаго на берегу, пристани и судахъ, служащіе Товарищества обязаны немедленно оказывать помощь въ тушеніи и прекращеніи онаго какъ помянутыми огнегасительными снарядами, такъ и самими пароходами съ командою, подчиняясь въ сихъ случаяхъ распоряженіямъ и указаніямъ мѣстнаго судоходнаго или полицейскаго начальства.

§ 5. Товарищество, его конторы и агенты подчиняются въ отношеніи платежа государственнаго промысловаго налога, таможенныхъ, гербовыхъ, судовыхъ, судоходныхъ и другихъ общихъ и мѣстныхъ сборовъ всѣмъ, какъ общимъ, такъ и къ предпріятію Товарищества относящимся, правиламъ и постановленіямъ, какъ нынѣ дѣйствующимъ, такъ и тѣмъ, которыя впредь будутъ изданы.

§ 6. Товарищество отвѣтствуетъ за цѣлость и сохранность ввѣренныхъ ему для перевозки грузовъ какъ въ пути, такъ и при нагрузкѣ и выгрузкѣ, а равно за подмочку мѣстъ и вещей, происшедшую отъ небреженія служащихъ у него лицъ, но за порчу и утрату, происшедшія не по винѣ Товарищества при цѣлости наружной укупорки, отъ самаго свойства укупоренныхъ вещей, отъ доказанной аваріи, или отъ гибели судна, Товарищество отвѣтственности не подлежитъ. Предварительно открытія своихъ дѣйствій Товарищество представляетъ въ Министерство Путей Сообщенія подробныя правила о порядкѣ и условіяхъ пріема, храненія, передвиженія и сдачи кладей и товаровъ, объ отвѣтственности Товарищества за цѣлость оныхъ предъ кладчиками и товарохозяевами, а также о порядкѣ и условіяхъ перевозки пассажировъ и ихъ багажа. Правила эти, по предварительномъ согласшенія о семъ съ Министрами Торговли и Промышленности и Внутреннихъ Дѣлъ, утверждаются Министромъ Путей Сообщенія и, по ихъ утвержденіи, должны быть отпечатаны на оборотѣ фрахтовой квитанціи, замѣняя собою договоръ о перевозкѣ между отправителями и Товариществомъ (если только они не будутъ видоизмѣнены особымъ письменнымъ договоромъ, не содержащимъ въ себѣ какихъ-либо условій, противорѣчащихъ общимъ законамъ гражданскимъ и постановленіямъ настоящаго Устава).

Примѣчаніе. Въ случаѣ пропажи отправленныхъ чрезъ Товарищество кладей, Правленіе и агенты его обязаны принять всѣ зависящія мѣры къ отысканію оныхъ.

§ 7. Пріемъ кладей отъ отправителей производится по накладнымъ и фактурамъ, адресуемымъ на имя Правленія Товарищества, его конторъ и агентовъ и подписаннымъ товароотправителями, а при неграмотности сихъ послѣднихъ, уполномоченными

29345

или рукоприкладчиками. Въ накладныхъ и фактурахъ должны быть съ точностью обозначены: родъ, число мѣстъ и вѣсъ товара, а равно званіе, имя и фамилія товароотправителя, а если квитанція именная, то и товарополучателя.

§ 8. Въ случаѣ требованія товароотправителя Товарищество обязано принятый имъ товаръ страховать отъ имени и за счетъ товароотправителя въ указанномъ симъ послѣднимъ страховомъ учрежденіи.

§ 9. Товарищество можетъ выдавать подъ отправляемые чрезъ его посредство застрахованные и неподвергающіеся скорой порчѣ товары краткосрочныя ссуды на время нахожденія товаровъ на пароходахъ и другихъ судахъ или въ складахъ Товарищества, по особымъ соглашеніямъ съ отправителями, въ размѣрѣ, не превышающемъ 50% стоимости товаровъ, опредѣляемой по соображеніи съ цѣнами ближайшаго торговаго пункта. Условія ссудъ означаются на документахъ въ пріемѣ товаровъ для отправленія. Въ случаѣ неуплаты въ срокъ ссуды, выданной подъ отправленные чрезъ посредство Товарищества товары, заемщику дается, безъ особаго о томъ предваренія, двухнедѣльный льготный срокъ для платежа, со взысканіемъ, вмѣсто процентовъ, за просрочку пени, въ полпроцента съ суммы, за нимъ въ долгу состоящей. Если заемщикъ не внесетъ денегъ въ теченіе льготныхъ двухъ недѣль, то товары, подъ которые выдана ссуда, продаются, по распоряженію Товарищества, съ публичнаго торга. Вмѣсто же упомянутой выше пени взыскиваются условленные по ссудѣ проценты за время отъ окончанія срока ссуды по день уплаты Товариществу, считая каждые начавшіеся пятнадцать дней за половину мѣсяца и, сверхъ того, расходы по продажѣ залога, 2% со всей ссуды въ видѣ неустойки, и плата за храненіе и страхованіе имущества за время просрочки.

Сумма, вырученная отъ продажи товара, за вычетомъ издержекъ по продажѣ и провозной платы, если таковая не была уплачена при отправленіи, обращается на удовлетвореніе долга по ссудѣ и всѣхъ вышеуказанныхъ платежей, причитающихся Товариществу, преимущественно предъ всѣми прочими долгами товарохозяина, хотя бы сей послѣдній былъ объявленъ несостоятельнымъ должникомъ. Но и до продажи на представленные въ обезпеченіе Товарищества товары не могутъ быть обращаемы никакія частныя, общественныя или казенныя взысканія, и товары эти не могутъ быть включаемы въ конкурсную массу должника Товарищества, до уплаты всей выданной подъ оные ссуды, вмѣстѣ съ провозною платою и другими причитающимися Товариществу платежами.

§ 10. Правленіе и уполномоченные агенты Товарищества не имѣютъ права брать писемъ, денегъ и маловѣсныхъ посылокъ, подлежащихъ перевозкѣ по почтѣ. Въ случаѣ, если такіе предметы будутъ найдены въ сданныхъ кладяхъ или товарныхъ мѣстахъ, Товарищество обязано тотчасъ же отправить ихъ въ ближайшую Почтовую Контору, съ показаніемъ имени, отчества и фамиліи, а если можно, то и мѣста жительства отправителя и получателя. Для предупрежденія же вложенія писемъ, денегъ и посылокъ, подлежащихъ отправленію по почтѣ, въ невскрываемыя Товариществомъ мѣста, Товарищество должно на всѣхъ выдаваемыхъ отправителямъ квитанціяхъ означать, что за отправленіе на пароходахъ Товарищества писемъ, денегъ и маловѣсныхъ посылокъ, подлежащихъ отправленію по почтѣ, виновные подвергаются законной отвѣтственности.

§ 11. При пріемѣ кладей для перевозки Правленіе или конторы и агенты Товарищества выдаютъ отправителямъ квитанціи на печатныхъ бланкахъ. Квитанціи эти, замѣняя собою договоръ съ отправителями о перевозкѣ клади, могутъ быть именными или на предъявителя. Въ нихъ означается: родъ посылаемыхъ грузовъ, вѣсъ оныхъ, количество или мѣра, число мѣстъ и всѣ условія перевозки, а равно отвѣтственность Товарищества за несвоевременную доставку, порчу или утрату груза, происходящія отъ недосмотра управленія. Копія квитанцій хранится при дѣлахъ Товарищества, а подлинныя квитанціи должны быть возвращаемы ему при сдачѣ клади и учиненіи расчета на мѣстѣ ея назначенія. Поэтому, въ случаѣ утраты квитанціи или неумышленнаго ея истребленія, лицо, у котораго она находилась, обязано публиковать о томъ двукратно въ мѣстахъ отправленія и назначенія, въ теченіе двухъ недѣль, въ мѣстныхъ вѣдомостяхъ. Засимъ, по прошествіи мѣсяца со дня позднѣйшей публикаціи, кладь выдается упомянутому лицу, по предъявленіи имъ Товариществу удостовѣренія о своей личности, если квитанція именная, или же удостовѣренія отправителя о принадлежности ему клади, означенной въ утраченной безыменной квитанціи.

Примѣчаніе. Погрузка товаровъ и кладей на пароходы и другія суда Товарищества и выгрузка производятся или средствами отправителей, или,

29545 по соглашенію ихъ съ управленіемъ и агентами Товарищества, средствами сего послѣдняго.

§ 12. Грузы, не принятые въ теченіе тридцати дней со дня ихъ прибытія къ мѣсту назначенія, считаются невостребованными. По прошествіи означеннаго срока о непринятомъ грузѣ посылается увѣдомленіе отправителю и троекратно, въ продолженіе двухъ недѣль, публикуется въ мѣстныхъ вѣдомостяхъ. Засимъ, въ случаѣ неявки получателя въ теченіе четырехъ мѣсяцевъ со дня послѣдней публикаціи, невостребованные грузы продаются съ публичнаго торга. Вырученныя за кладь деньги обращаются на удовлетвореніе Товарищества за расходы по продажѣ имущества, провозъ и полежалое, а въ подлежащихъ случаяхъ и въ возмѣщеніе выданной Товариществомъ ссуды; остальныя же затѣмъ деньги отсылаются въ кредитныя установленія на имя Товарищества для обращенія изъ процентовъ, съ которыми и выдаются владѣльцу товара въ случаѣ предъявленія имъ о томъ требованія, до истеченія десятилѣтняго срока со дня продажи клади.

Примѣчаніе 1. Продажа клади производится отъ Товарищества съ соблюденіемъ правилъ, постановленныхъ по сему предмету Уставомъ гражданскаго судопроизводства (Суд. Уст. Императора Александра II).

Примѣчаніе 2. Кладь, легко подвергающіяся порчѣ, въ случаѣ неявки пріемщика или отказа отъ принятія оныхъ, могутъ быть проданы, не выжидая установленнаго въ семъ параграфѣ срока, при посредствѣ мѣстной полиціи, но, по обнаруженіи порчи, о семъ долженъ быть составленъ надлежащій актъ, съ немедленнымъ извѣщеніемъ товарохозяина по мѣсту его жительства, если таковое извѣстно Правленію Товарищества.

Примѣчаніе 3. До продажи клади съ публичнаго торга владѣлецъ оной вправѣ явиться въ мѣсто продажи, уплатить всѣ накопившіеся расходы и платежи и получить кладь.

Примѣчаніе 4. Къ грузамъ, принятымъ на доставку Товариществомъ для отправки чрезъ посредство желѣзныхъ дорогъ и не принятымъ товарохозяевами своевременно, примѣняются правила, установленныя на сей предметъ желѣзными дорогами.

§ 13. Если предложенною на первыхъ торгахъ высшею цѣною не покроются причитающіеся Товариществу платежи вмѣстѣ съ расходами по продажѣ, то отъ усмотрѣнія Товарищества зависитъ въ теченіе одного мѣсяца со дня первыхъ торговъ назначить вторые торги, которые признаются окончательными. Если же и на вторичномъ торгѣ товары не будутъ проданы за отсутствіемъ желающихъ торговаться, то Товарищество оставляетъ ихъ за собой, прекращая всѣ расчеты съ владѣльцемъ товара. Засимъ поступившее на семъ основаніи въ собственность Товарищества имущество продается имъ или съ аукціона, или по вольной цѣнѣ за свой счетъ.

§ 14. Для удовлетворенія надобностей Правительства, связанныхъ съ приведеніемъ арміи и флота на военное положеніе (мобилизаціей), а равно по другимъ обстоятельствамъ, вызываемымъ военными потребностями или соображеніями, всякое судно Товарищества по требованію Правительства можетъ быть изъято изъ владѣнія Товарищества во временное пользованіе или въ полную собственность Правительства; за изъятыя во временное пользованіе суда Правительство производитъ Товариществу за все время пользованія оными вознагражденіе по расчету 5% годовыхъ съ первоначальной стоимости и 6% съ современной балансовой стоимости этихъ судовъ. Въ случаѣ порчи паровыхъ и непаровыхъ судовъ во время пользованія ими Правительства послѣднее обязуется произвести ремонтъ ихъ на свой счетъ до обратной сдачи судовъ Товариществу. Если во время пользованія судно погибнетъ, то Правительство уплачиваетъ Товариществу стоимость его по современному балансу, согласно спеціальному опредѣленію о семъ Коммисіи, составляемой изъ представителей Министерствъ Торговли и Промышленности, Военнаго, Морскаго, Путей Сообщенія и Финансовъ и депутатовъ отъ Товарищества. То же правило о вознагражденіи Товарищества примѣняется и къ судамъ, поступающимъ по распоряженію Правительства въ полную его собственность. Правительство имѣетъ право на взятыхъ имъ въ свое распоряженіе судахъ дѣлать тѣ приспособленія, какія признаетъ полезными, съ тѣмъ, что оно обязано сдать суда обратно Товариществу въ прежнемъ ихъ видѣ. Товарищество, въ случаѣ надобности, предоставляетъ Правительству имѣющіеся у него въ складахъ предметы и матеріалы, необходимые для плаванія, съ уплатою Товариществу дѣйствительной стоимости сихъ предметовъ.

Примѣчаніе. Товарищество обязано подчиняться всѣмъ тѣмъ правиламъ, которыя будутъ изданы Правительствомъ для пароходныхъ предпріятій на случай мобилизаціи войскъ.

29545

§ 15. Товарищество вправѣ выбирать служащихъ всѣхъ разрядовъ какъ изъ русскихъ подданныхъ, такъ и изъ иностранныхъ, подчиняясь въ послѣднемъ случаѣ дѣйствующимъ въ Россіи общимъ объ иностранцахъ правиламъ. На береговыя должности Товарищество обязано назначать исключительно русскихъ подданныхъ. На должности капитановъ, машинистовъ, судоуправителей и рулевыхъ (лоцмановъ) должны быть назначаемы лица, обладающія необходимыми знаніями и опытностью, причемъ всѣ поименованныя должности, а равно и команды судовъ, должны быть замѣщаемы исключительно русскими подданными. При этомъ на мѣста, гдѣ служащіе имѣютъ соприкосновеніе съ публикою, должны быть назначаемы непремѣнно лица, свободно владѣющія Русскимъ языкомъ. Въ случаѣ распоряженій и дѣйствій разныхъ управленій Товарищества или агентовъ его во вредъ интересамъ правительственнымъ или общественнымъ, Правленіе Товарищества, по требованію Министра Путей Сообщенія, немедленно устраняетъ безпорядки, а въ случаѣ продолженія оныхъ, удаляетъ виновныхъ лицъ.

Всякаго рода имущественная отвѣтственность за дѣйствія управленія, агентовъ и служащихъ Товарищества остается на самомъ Товариществѣ, которое, удовлетворивъ Правительство или частныхъ лицъ, вѣдается съ виновными на основаніи общихъ законовъ.

Если Министерство Путей Сообщенія, въ случаяхъ, признанныхъ имъ нужными, потребуетъ увольненія кого-либо изъ служащихъ въ Товариществѣ, то сіе послѣднее обязано исполнить такое требованіе неотлагательно и безпрекословно.

§ 16. Всѣ пароходы и другія суда Товарищества должны быть достаточной прочности, приспособлены для перевозки пассажировъ и передвиженія грузовъ, а буксирные—для буксированія судовъ, и содержимы въ полной исправности и чистотѣ. Опредѣленіе допускаемаго на пароходахъ Товарищества предѣльнаго числа пассажировъ, количества балласта и грузовъ, а также способа размѣщенія послѣднихъ, производится въ порядкѣ освидѣтельствованія судовъ на основаніи установленныхъ по этому предмету правилъ.

Пароходамъ Товарищества разрѣшается плавать не иначе, какъ по предъявленіи мѣстному судоходному начальству актовъ о произведенномъ, на основаніи существующихъ узаконеній, освидѣтельствованіи пароходовъ со стороны прочности ихъ корпусовъ, исправности паровыхъ котловъ, наличности всѣхъ установленныхъ для паровыхъ судовъ принадлежностей и соблюденія другихъ обязательныхъ для пароходовъ правилъ.

Для удостовѣренія въ прочности и надлежащей исправности принадлежащихъ Товариществу пароходовъ и судовъ, таковые подлежатъ освидѣтельствованію, на основаніи правилъ освидѣтельствованія судовъ. Пароходы и другія суда, которые по освидѣтельствованіи окажутся неблагонадежными, къ плаванію не допускаются.

Освидѣтельствованіе не освобождаетъ, однако, Товарищество отъ отвѣтственности за поврежденія, происшедшія отъ неудовлетворительной постройки самыхъ пароходовъ и другихъ судовъ, отъ неисправнаго ихъ содержанія и ремонта или отъ несвоевременнаго исправленія случившихся въ нихъ поврежденій. На каждомъ пароходѣ, перевозящемъ пассажировъ, долженъ находиться аптечный ящикъ съ общеупотребительными медикаментами и перевязочными средствами, для подачи командирами пароходовъ или ихъ помощниками первоначальной помощи заболѣвшимъ пассажирамъ.

Кромѣ того, пароходы Товарищества должны быть снабжены спасательными средствами и приспособленіями, а также имѣть достаточное число шлюпокъ или лодокъ для перевозки пассажировъ и команды во время могущаго произойти на пароходѣ несчастія.

Примѣчаніе. Во всѣхъ постоянныхъ пунктахъ остановки пароходовъ Товарищество обязывается устроить и содержать въ полной исправности прочныя и удобныя пристани. При остановкѣ пароходовъ для спуска или пріема пассажировъ обязательна подача надлежаще устроенныхъ прочныхъ сходней съ поручнями.

§ 17. На каждомъ пассажирскомъ пароходѣ Товарищества должна находиться на видномъ мѣстѣ книга для жалобъ, прошнурованная и за печатью Инспектора судоходства. Книга эта съ четкою на ней надписью хранится, вмѣстѣ съ письменнымъ приборомъ, въ особо устроенной для сего запертой конторкѣ, ключъ отъ которой хранится у капитана парохода и предъявляется по первому требованію пассажира, желающаго занести жалобу. Объявленіе объ этой книгѣ должно быть вывѣшено на видномъ мѣстѣ.

§ 18. О всѣхъ происшедшихъ во время плаванія несчастныхъ случаяхъ съ пассажирами и командою, а равно о случаяхъ, вызвавшихъ остановки, капитаны пароходовъ и другихъ судовъ Товарищества обязаны сообщать мѣстному судоходному или поли-

29345 цейскому начальству немедленно по прибытіи къ ближайшей пристани.

§ 19. Публикаціи Товарищества во всѣхъ указанныхъ въ законѣ и въ настоящемъ Уставѣ случаяхъ, за исключеніемъ особо указанныхъ, дѣлаются въ «Правительственномъ Вѣстникѣ», «Вѣстникѣ финансовъ, промышленности и торговли», «Вѣстникѣ Министерства Путей Сообщенія», вѣдомостяхъ обѣихъ столицъ и губернскихъ по мѣстонахожденію Правленія вѣдомостяхъ, съ соблюденіемъ установленныхъ правилъ.

§ 20. Товарищество имѣетъ печать съ изображеніемъ своего наименованія (§ 1).

Основной капиталъ Товарищества, паи, права и обязанности владѣльцевъ ихъ, облигаціи.

§ 21. Основной капиталъ Товарищества назначается въ 1.000.000 рублей, раздѣленныхъ на 4,000 паевъ, по 250 рублей каждый.

§ 22. Все означенное въ § 21 количество паевъ распредѣляется между учредителями и приглашенными ими къ участію въ Товариществѣ лицами по взаимному соглашенію и раздѣляется на два выпуска: первый выпускъ состоитъ изъ 400 паевъ на сумму 100.000 рублей, а второй выпускъ—изъ 3,600 паевъ на сумму 900.000 рублей.

§ 23. Владѣльцами именныхъ паевъ Товарищества (§ 30) могутъ быть только русскіе подданные. Условіе это должно быть означено на самыхъ паяхъ.

§ 24. Взамѣнъ передаваемаго Товариществу указаннаго въ § 2 имущества владѣльцамъ его разрѣшается получить, вмѣсто денегъ, паи Товарищества, по нарицательной цѣнѣ, въ числѣ, опредѣляемомъ по взаимному ихъ соглашенію съ первымъ Общимъ Собраніемъ пайщиковъ.

§ 25. Слѣдующая за паи перваго выпуска сумма, за исключеніемъ тѣхъ паевъ, кои, согласно § 24, будутъ выданы за передаваемое Товариществу имущество, вносится не далѣе, какъ въ теченіе шести мѣсяцевъ со дня распубликованія Устава, вся сполна, безъ разсрочки, съ запис憂ю внесенныхъ денегъ въ установленныя книги и съ выдачею въ полученіи денегъ росписокъ за подписью учредителей, а впослѣдствіи и самыхъ паевъ. Полученныя за паи деньги вносятся учредителями вкладомъ въ учрежденія Государственнаго Банка, гдѣ и остаются до востребованія Правленіемъ Товарищества. Затѣмъ, по представленіи Министру Торговли и Промышленности удостовѣренія о поступленіи въ учрежденія Государственнаго Банка полученныхъ за паи денегъ, Товарищество открываетъ свои дѣйствія. Въ случаѣ неисполненія сего Товарищество считается несостоявшимся, и внесенныя по паямъ деньги возвращаются сполна по принадлежности.

Слѣдующая за паи втораго выпуска сумма вносится въ сроки, которые будутъ установлены Правленіемъ Товарищества, съ утвержденія Министра Торговли и Промышленности. Вмѣсто денегъ, въ оплату паевъ втораго выпуска можетъ быть обращено также и другое соотвѣтствующее цѣли учрежденія Товарищества имущество. Стоимость таковаго имущества устанавливается по взаимному соглашенію владѣльцевъ имущества съ Общимъ Собраніемъ.

Примѣчаніе. Книги для записыванія суммъ, вносимыхъ за паи перваго выпуска, ведутся съ соблюденіемъ правилъ, указанныхъ въ пунктахъ 4—10 статьи 2166 Т. X, ч. I, Свода Зак., изд. 1900 года, и предъявляются, для приложенія къ шнуру ихъ печати и для скрѣпы по листамъ и надписи, Московской Городской Управѣ.

§ 26. Оставленные за учредителями паи вносятся Правленіемъ Товарищества на храненіе въ учрежденія Государственнаго Банка и не могутъ быть передаваемы третьимъ лицамъ до утвержденія установленнымъ порядкомъ отчета за первый операціонный годъ.

§ 27. Объ учрежденіи Товарищества, или же о томъ, что оно не состоялось (§§ 2 и 25), въ первомъ случаѣ—Правленіе, а въ послѣднемъ—учредители, увѣдомляютъ Министровъ Торговли и Промышленности и Путей Сообщенія и публикуютъ во всеобщее свѣдѣніе.

§ 28. По полной оплатѣ всего указаннаго въ § 21 количества паевъ Товарищество можетъ увеличивать свой капиталъ посредствомъ дополнительныхъ выпусковъ паевъ нарицательной цѣны первоначально выпущенныхъ паевъ, но не иначе, какъ по постановленію Общаго Собранія пайщиковъ и съ особаго, каждый разъ, разрѣшенія Правительства, порядкомъ, имъ утверждаемымъ.

Примѣчаніе 1. По каждому изъ вновь выпускаемыхъ паевъ должна быть вносима пріобрѣтателемъ его, сверхъ нарицательной цѣны, еще извѣстная премія, равная, по крайней мѣрѣ, причитающейся на каждый изъ паевъ предыдущихъ выпусковъ части запаснаго капитала Товарищества по послѣднему балансу, съ обращеніемъ собранныхъ такимъ путемъ премій на увеличеніе того же запаснаго капитала.

29545

Примѣчаніе 2. Увеличеніе основнаго капитала на общую сумму, не превышающую суммы первоначальныхъ выпусковъ (1.000.000 р.), производится съ разрѣшенія Министра Торговли и Промышленности.

§ 29. При послѣдующихъ выпускахъ паевъ преимущественное право на пріобрѣтеніе ихъ имѣютъ владѣльцы паевъ предыдущихъ выпусковъ соотвѣтственно числу имѣющихся у нихъ паевъ. Если же паи новаго выпуска не будутъ разобраны владѣльцами паевъ предыдущихъ выпусковъ сполна, то на остальную часть ихъ открывается, съ разрѣшенія Министра Торговли и Промышленности и на условіяхъ, подлежащихъ предварительному его утвержденію, публичная подписка, причемъ должно быть соблюдаемо правило, изложенное въ § 23.

§ 30. Изъ общаго количества паевъ Товарищества не болѣе одной четверти паевъ можетъ быть на предъявителя, остальные же паи должны быть именными. На именныхъ паяхъ означаются званіе, имя и фамилія (фирма) владѣльца. Паи вырѣзываются изъ книги, означаются нумерами по порядку и выдаются за подписью трехъ членовъ Правленія, бухгалтера и кассира, съ приложеніемъ печати Товарищества.

§ 31. Къ каждому паю прилагается листъ купоновъ на полученіе по нимъ дивиденда въ теченіе десяти лѣтъ; на купонахъ этихъ означаются нумера паевъ, къ коимъ каждый изъ нихъ принадлежитъ, и года въ послѣдовательномъ порядкѣ. По истеченіи десяти лѣтъ владѣльцамъ паевъ имѣютъ быть выданы новые листы купоновъ, въ томъ же порядкѣ, на слѣдующія десять лѣтъ и т. д.

§ 32. Паи Товарищества, облигаціи (§ 38) и купонные листы должны быть печатаемы въ Экспедиціи Заготовленія Государственныхъ Бумагъ.

§ 33. Передача именныхъ паевъ отъ одного лица другому дѣлается передаточною надписью на паяхъ, которыя, при соотвѣтственномъ заявленіи, должны быть предъявлены Правленію Товарищества, для отмѣтки передачи въ его книгахъ. Само Правленіе дѣлаетъ передаточную надпись на паяхъ только въ случаяхъ, предусмотрѣнныхъ въ статьѣ 2167 Т. X, ч. I, Свода Зак., изд. 1900 года, и по судебному опредѣленію. Передача отъ одного лица другому паевъ на предъявителя совершается безъ всякихъ формальностей, и владѣльцемъ паевъ на предъявителя признается всегда то лицо, въ рукахъ котораго они находятся.

§ 34. Товарищество въ отношеніи биржеваго обращенія паевъ подчиняется всѣмъ узаконеніямъ, правиламъ и распоряженіямъ по этому предмету, какъ нынѣ дѣйствующимъ, такъ и тѣмъ, которыя впредь будутъ изданы.

§ 35. Купоны къ паямъ не могутъ быть передаваемы отдѣльно отъ паевъ, за исключеніемъ купоновъ истекшихъ и текущихъ сроковъ; при передачѣ означенныхъ купоновъ не требуется никакихъ передаточныхъ надписей на купонахъ или заявленій о передачѣ ихъ.

§ 36. Утратившій именные паи или купоны къ нимъ, за исключеніемъ купоновъ истекшихъ и текущихъ сроковъ, долженъ письменно заявить о томъ Правленію, съ означеніемъ нумеровъ утраченныхъ паевъ или купоновъ. Правленіе производитъ за счетъ его публикацію. Если, по прошествіи шести мѣсяцевъ со дня публикаціи, не будетъ доставлено никакихъ свѣдѣній объ утраченныхъ паяхъ или купонахъ, то выдаются новые паи или купоны, подъ прежними нумерами и съ надписью, что они выданы взамѣнъ утраченныхъ. Объ утратѣ купоновъ истекшихъ и текущихъ сроковъ къ именнымъ паямъ, паевъ на предъявителя и купоновъ къ нимъ Правленіе никакихъ заявленій не принимаетъ, и утратившій означенные купоны лишается права на полученіе по нимъ дивиденда. По наступленіи же срока выдачи новыхъ купонныхъ листовъ по паямъ на предъявителя, таковые выдаются владѣльцамъ паевъ на предъявителя.

§ 37. Въ случаѣ смерти владѣльца паевъ и учрежденія надъ имѣніемъ его опеки, опекуны, по званію своему, въ дѣлахъ Товарищества никакихъ особыхъ правъ не имѣютъ и подчиняются, наравнѣ съ прочими владѣльцами паевъ, общимъ правиламъ сего Устава.

§ 38. По полной оплатѣ всего указаннаго въ § 21 количества паевъ Товариществу предоставляется, для образованія оборотнаго капитала, выпустить облигаціи на нарицательный капиталъ, не превышающій стоимости принадлежащихъ Товариществу на правѣ собственности недвижимаго имущества и пароходовъ и, во всякомъ случаѣ, на сумму не свыше половины основнаго капитала, съ тѣмъ: 1) чтобы нарицательная цѣна каждой облигаціи была не менѣе 250 рублей и 2) чтобы уплата процентовъ по означеннымъ облигаціямъ и капитала по облигаціямъ, вышедшимъ въ тиражъ, была обезпечена преимущественно предъ всѣми долгами Товарищества: *а)* всѣми доходами Товарищества, *б)* запаснымъ капиталомъ и *в)* всѣмъ движимымъ и недвижимымъ имуществомъ Товарищества, какъ

29345 пріобрѣтеннымъ до выпуска облигацій, такъ и тѣмъ, которое послѣ сего пріобрѣтено будетъ. Согласно сему, облигаціи выпускаются только по наложеніи на все недвижимое имущество, а также на пароходы и другія суда Товарищества, запрещенія въ полной суммѣ выпускаемыхъ облигацій, причемъ все таковое имущество, при самомъ выпускѣ облигацій, очищается отъ всѣхъ могущихъ быть на немъ долговъ. Вмѣстѣ съ тѣмъ Товарищество, въ лицѣ своего Правленія, обязывается подпискою сообщать Министру Финансовъ о всякомъ вновь пріобрѣтаемомъ имуществѣ для наложенія на него запрещенія. Въ случаѣ несостоятельности Товарищества и ликвидаціи его дѣлъ владѣльцы облигацій удовлетворяются преимущественно предъ прочими кредиторами Товарищества, за исключеніемъ долговъ, причисленныхъ по пунктамъ 1, 2, 4—10 статьи 506 Устава судопроизводства торговаго (Свода Зак. Т. XI, ч. 2, изд. 1903 г.), къ первому разряду. Что касается размѣра процентовъ, уплачиваемыхъ по облигаціямъ, условій ихъ выпуска, формы облигацій, сроковъ и способа погашенія ихъ, то таковые, предварительно самаго выпуска облигацій, утверждаются Министромъ Финансовъ, по соглашенію съ Министромъ Торговли и Промышленности.

Примѣчаніе. По точному смыслу этого параграфа, Товарищество не можетъ уже совершать, послѣ выпуска облигацій, никакихъ другихъ закладныхъ на принадлежащее ему движимое и недвижимое имущество.

§ 39. Объ утратѣ облигацій и купоновъ къ нимъ Правленіе никакихъ заявленій не принимаетъ и утратившій купоны лишается права на полученіе по нимъ процентовъ. По наступленіи же срока выдачи новыхъ купонныхъ листовъ по облигаціямъ таковые выдаются владѣльцамъ облигацій.

Правленіе Товарищества, права и обязанности его.

§ 40. Правленіе Товарищества состоитъ изъ трехъ Директоровъ, избираемыхъ Общимъ Собраніемъ пайщиковъ. Мѣстопребываніе Правленія Товарищества находится въ Москвѣ.

Примѣчаніе. Директоры Правленія, кандидатъ къ нимъ (§ 41), Директоры-распорядители (§ 47), управляющій пароходствомъ и завѣдывающіе и управляющіе недвижимыми имуществами Товарищества должны быть русскими подданными неіудейскаго вѣроисповѣданія.

§ 41. Для замѣщенія Директоровъ, выбывшихъ до истеченія срока, на который они избраны, или временно лишенныхъ возможности исполнять свои обязанности, избирается Общимъ Собраніемъ владѣльцевъ паевъ одинъ кандидатъ. Кандидатъ, замѣщающій выбывшаго Директора, исполняетъ его обязанности до истеченія срока, на который былъ избранъ выбывшій Директоръ, но не свыше срока, на который избранъ самъ кандидатъ. Кандидатъ, за время исполненія обязанностей Директора, пользуется всѣми правами, Директорамъ присвоенными.

§ 42. Въ Директоры и кандидаты избираются лица, имѣющія на свое имя не менѣе двадцати паевъ, которыя и хранятся въ кассѣ Товарищества или въ учрежденіяхъ Государственнаго Банка во все время бытности избранныхъ лицъ въ помянутыхъ званіяхъ и не могутъ быть никому передаваемы до утвержденія отчета и баланса за послѣдній годъ пребыванія владѣльцевъ паевъ Директорами и кандидатами. Общему Собранію предоставляется, въ случаѣ неимѣнія въ виду владѣльцевъ паевъ съ вышеозначеннымъ числомъ паевъ, которые поступили бы въ Директоры и кандидаты, избирать, по ближайшему своему усмотрѣнію, въ упомянутыя должности и лицъ, не имѣющихъ опредѣленнаго количества паевъ, но съ тѣмъ, чтобы избираемый, по избраніи въ должность, пріобрѣлъ на свое имя, въ теченіе одного мѣсяца, установленное выше количество паевъ.

§ 43. По прошествіи одного года отъ первоначальнаго избранія Директоровъ ежегодно выбываютъ одинъ Директоръ, сначала по жребію, а потомъ по старшинству вступленія; кандидатъ выбываетъ ежегодно; на мѣсто выбывающихъ Директоровъ и кандидатовъ избираются новые Директоры и кандидаты; выбывшіе Директоры и кандидаты могутъ быть избираемы вновь.

§ 44. Послѣ перваго Собранія, созваннаго учредителями, и затѣмъ ежегодно, послѣ годичнаго Общаго Собранія, Директоры избираютъ изъ среды своей Предсѣдателя и заступающаго его мѣсто.

§ 45. Члены Правленія могутъ получать, кромѣ процентнаго изъ чистой прибыли вознагражденія (§ 61), и опредѣленное содержаніе, по назначенію Общаго Собранія владѣльцевъ паевъ и въ размѣрѣ, имъ опредѣляемомъ.

§ 46. Правленіе распоряжается всѣми дѣлами и капиталами Товарищества, по примѣру благоустроеннаго коммерческаго дома. Къ обязанности его относится: *а)* пріемъ какъ поступившихъ, такъ и имѣющихъ поступить за паи Товарищества денегъ и

29545

выдача паевъ, а также наблюденіе за исправною уплатою процентовъ и погашенія по облигаціямъ; *б)* устройство, по обряду коммерческому, бухгалтеріи, кассы и письмоводства, а равно и составленіе, на основаніи §§ 56—58, годовыхъ отчета и баланса, смѣты и плана дѣйствій; *в)* опредѣленіе необходимыхъ для службы по Товариществу лицъ, съ назначеніемъ имъ предметовъ занятій и содержанія, а равно и ихъ увольненіе; *г)* покупка и продажа движимаго имущества какъ за наличныя деньги, такъ и въ кредитъ; *д)* наемъ складовъ, квартиръ и другихъ помѣщеній; *е)* страхованіе имуществъ Товарищества, по указанію Общаго Собранія; *ж)* выдача и принятіе къ платежу векселей и другихъ срочныхъ обязательствъ въ предѣлахъ, установленныхъ Общимъ Собраніемъ; *з)* выдача подъ отправляемые чрезъ посредство Товарищества товары ссудъ, согласно § 9; *и)* дисконтъ векселей, поступившихъ на имя Товарищества; *і)* заключеніе отъ имени Товарищества договоровъ и условій какъ съ казенными вѣдомствами и Управленіями, такъ и съ частными Обществами и Товариществами, а равно городскими, земскими и сословными учрежденіями и частными лицами; *к)* снабженіе довѣренностями лицъ, опредѣляемыхъ Правленіемъ на службу Товарищества, не исключая и тѣхъ, которыя будутъ назначены на таковую службу Общимъ Собраніемъ; *л)* совершеніе законныхъ актовъ на пріобрѣтеніе и отчужденіе недвижимой собственности, и *м)* созваніе Общихъ Собраній пайщиковъ и общее завѣдываніе и распоряженіе всѣми безъ исключенія дѣлами, до Товарищества относящимися, въ предѣлахъ, установленныхъ Общимъ Собраніемъ. Ближайшій порядокъ дѣйствій Правленія, предѣлы правъ и обязанности его опредѣляются инструкціею, утверждаемою и измѣняемою Общимъ Собраніемъ.

§ 47. Для ближайшаго завѣдыванія дѣлами Товарищества, Правленіе, съ утвержденія Общаго Собранія владѣльцевъ паевъ, можетъ избрать изъ среды своей, или же изъ сторонннхъ лицъ, одного, двухъ и болѣе Директоровъ-распорядителей, съ опредѣленіемъ имъ вознагражденія по усмотрѣнію Общаго Собранія. Каждый изъ Директоровъ-распорядителей, если онъ изъ членовъ Правленія, долженъ представить, сверхъ опредѣленныхъ въ § 42 двадцати паевъ, еще не менѣе двадцати паевъ, которые хранятся на указанныхъ въ томъ же параграфѣ основаніяхъ. Правленіе снабжаетъ Директоровъ-распорядителей инструкціею, утверждаемою и измѣняемою Общимъ Собраніемъ. Директоры-распорядители созываютъ Правленіе по всѣмъ тѣмъ дѣламъ, разрѣшеніе коихъ не предоставлено имъ по инструкціи. Если Директоры-распорядители будутъ назначены не изъ состава Правленія, то кругъ правъ и обязанностей ихъ, а равно размѣръ вносимаго ими залога, опредѣляются особыми контрактами. Такіе Директоры-распорядители присутствуютъ въ засѣданіяхъ Правленія съ правомъ лишь совѣщательнаго голоса.

§ 48. Правленіе производитъ расходы по смѣтамъ, ежегодно утверждаемымъ Общимъ Собраніемъ. Общему Собранію предоставляется опредѣлить, до какой суммы Правленіе можетъ расходовать, сверхъ смѣтнаго назначенія, въ случаяхъ, не терпящихъ отлагательства, съ отвѣтственностью предъ Общимъ Собраніемъ за необходимость и послѣдствія сего расхода. О каждомъ такомъ расходѣ должно быть представляемо на усмотрѣніе ближайшаго Общаго Собранія.

§ 49. Поступающія въ Правленіе суммы, не предназначенныя къ немедленному расходованію, вносятся Правленіемъ въ одно изъ кредитныхъ установленій на имя Товарищества, а получаемые на эти суммы билеты и вообще всѣ документы хранятся въ Правленіи.

§ 50. Вся переписка по дѣламъ Товарищества отъ имени Правленія производится за подписью одного изъ Директоровъ. Векселя, довѣренности, маклерскія записки, договоры, условія, купчія крѣпости и другіе акты, равно требованія на обратное полученіе суммъ Товарищества изъ кредитныхъ установленій, должны быть подписываемы, по крайней мѣрѣ, двумя членами Правленія. Чеки по текущимъ счетамъ, всякіе переводы изъ разныхъ мѣстъ и учрежденій и различные счета на полученіе денежныхъ суммъ въ пользу Товарищества, подписываются однимъ изъ Директоровъ, уполномоченнымъ на то постановленіемъ Правленія. Для полученія съ почты денежныхъ суммъ, посылокъ и документовъ достаточно подписи одного изъ членовъ Правленія, съ приложеніемъ печати Товарищества.

При измѣненіи числа подписей на выдаваемыхъ Правленіемъ документахъ и требованіяхъ на обратное полученіе суммъ Товарищества изъ кредитныхъ установленій, Правленіемъ, съ утвержденія Министра Торговли и Промышленности, опредѣляется срокъ, съ котораго означенныя распоряженія вступаютъ въ силу, о чемъ Правленіе обязано поставить въ извѣстность подлежащія кредитныя установленія.

29545 Вся переписка по дѣламъ Товарищества, всѣ по нимъ сношенія и счетоводство въ предѣлахъ Россійской Имперіи производятся на Русскомъ языкѣ.

§ 51. Въ необходимыхъ по дѣламъ Товарищества случаяхъ Правленію предоставляется право ходатайства въ присутственныхъ мѣстахъ и у должностныхъ лицъ, безъ особой на то довѣренности; равно дозволяется Правленію уполномачивать на сей предметъ одного изъ Директоровъ или стороннее лицо; но въ дѣлахъ, производящихся въ судебныхъ установленіяхъ, образованныхъ на основаніи части I Тома XVI Свода Зак., изд. 1892 года, соблюдается статья 27 Устава гражданскаго судопроизводства.

§ 52. Правленіе можетъ уполномачивать за себя особою довѣренностью каждаго изъ Директоровъ-распорядителей во всѣхъ тѣхъ случаяхъ, гдѣ необходимо общее Директоровъ дѣйствіе, за исключеніемъ подписи на паяхъ (§ 30), съ отвѣтственностью Правленія предъ Товариществомъ за всѣ распоряженія, которыя будутъ совершены на этомъ основаніи Директорами-распорядителями.

§ 53. Правленіе собирается по мѣрѣ надобности, но, во всякомъ случаѣ, не менѣе одного раза въ мѣсяцъ. Для дѣйствительности рѣшеній Правленія требуется присутствіе трехъ членовъ Правленія. Засѣданіямъ Правленія ведутся протоколы, которые подписываются всѣми присутствовавшими членами.

§ 54. Рѣшенія Правленія постановляются по большинству голосовъ, а когда не состоится большинства, то спорный вопросъ переносится на разрѣшеніе Общаго Собранія, которому представляются также всѣ тѣ вопросы, по коимъ Правленіе или Ревизіонная Коммисія (§ 58) признаютъ необходимымъ дѣйствовать съ согласія Общаго Собранія владѣльцевъ паевъ, или кои, на основаніи сего Устава и утвержденной Общимъ Собраніемъ инструкціи, не подлежатъ разрѣшенію Правленія.

Если Директоръ, не согласившійся съ постановленіемъ Правленія, потребуетъ занесенія своего несогласія въ протоколъ, то съ него слагается отвѣтственность за состоявшееся постановленіе.

§ 55. Члены Правленія исполняютъ свои обязанности на основаніи общихъ законовъ и постановленій, въ семъ Уставѣ заключающихся, и, въ случаѣ распоряженій законопротивныхъ, превышенія предѣловъ власти, бездѣйствія и нарушенія какъ сего Устава, такъ и постановленій Общихъ Собраній пайщиковъ, подлежатъ отвѣтственности на общемъ основаніи законовъ.

Члены Правленія могутъ быть смѣняемы, по опредѣленію Общаго Собранія владѣльцевъ паевъ, и до окончанія срока ихъ службы.

Отчетность по дѣламъ Товарищества, распредѣленіе прибыли и выдача дивиденда.

§ 56. Операціонный годъ Товарищества считается съ 1 Января по 1 Января. За каждый минувшій годъ Правленіемъ составляется, для представленія на разсмотрѣніе и утвержденіе обыкновеннаго годоваго Общаго Собранія (§ 65), подробный годовой отчетъ объ операціяхъ Товарищества и балансъ его оборотовъ. Печатные экземпляры годовыхъ отчета и баланса раздаются въ Правленіи Товарищества, за двѣ недѣли до годоваго Общаго Собранія, всѣмъ владѣльцамъ паевъ, заявляющимъ о желаніи получить ихъ. Съ того же времени открываются пайщикамъ, для обозрѣнія въ часы присутствія Правленія, книги Правленія со всѣми счетами, документами и приложеніями, относящимися къ отчету и балансу.

§ 57. Отчетъ долженъ содержать въ подробности слѣдующія главныя статьи: *а)* состояніе капитала основнаго, съ показаніемъ въ пассивѣ въ отдѣльности капитала, внесеннаго наличными деньгами и выданнаго паями за переданное Товариществу имущество, согласно § 24, а также капиталовъ запаснаго, на погашеніе стоимости имущества, вспомогательнаго, страховаго и облигаціоннаго, съ указаніемъ уплаты по послѣднему процентовъ и погашенія, причемъ капиталы Товарищества, заключающіеся въ процентныхъ бумагахъ, должны быть показываемы не свыше той цѣны, по которой бумаги эти пріобрѣтены; если же биржевая цѣна въ день составленія баланса ниже покупной цѣны, то стоимость бумагъ показывается по биржевому курсу, состоявшемуся въ день заключенія счетовъ; *б)* общій приходъ и расходъ за то время, за которое отчетъ представляется; *в)* счетъ издержекъ на жалованье служащимъ въ Товариществѣ и на прочіе расходы по управленію; *г)* счетъ наличнаго имущества Товарищества и принадлежащихъ ему запасовъ; *д)* счетъ долговъ Товарищества на другихъ лицахъ и сихъ послѣднихъ на самомъ Товариществѣ; *е)* счетъ доходовъ и убытковъ, и *ж)* счетъ чистой прибыли и примѣрное распредѣленіе ея.

§ 58. Для повѣрки отчета и баланса избирается, за годъ впередъ, Ревизіонная Коммисія изъ трехъ или болѣе владѣльцевъ паевъ, не состоящихъ ни

членами Правленія, ни въ другихъ, замѣщаемыхъ по выбору Общаго Собранія или назначенію Правленія Товарищества, должностяхъ. Владѣльцы паевъ, представляющіе $^1/_5$ часть того капитала, какой представляютъ прибывшіе въ Общее Собраніе владѣльцы паевъ или ихъ довѣренные, имѣютъ право избирать одного члена Ревизіонной Коммисіи, причемъ лица эти уже не принимаютъ участія въ выборахъ каждаго изъ прочихъ членовъ Ревизіонной Коммисіи. Члены Правленія и Директоры-распорядители, по выбытіи ихъ изъ должностей, не могутъ быть избираемы въ члены Ревизіонной Коммисіи въ теченіе двухъ лѣтъ со дня выбытія. Ревизіонной Коммисіи предоставляется, съ разрѣшенія Общаго Собранія, привлекать къ своимъ занятіямъ экспертовъ.

Ревизіонная Коммисія обязана не позже, какъ за мѣсяцъ до дня Общаго Собранія, приступить къ повѣркѣ кассы и капиталовъ и къ ревизіи всѣхъ относящихся къ отчету и балансу книгъ, счетовъ, документовъ и вообще дѣлопроизводства Товарищества. По повѣркѣ отчета и баланса Ревизіонная Коммисія представляетъ свое по нимъ заключеніе въ Правленіе, которое вноситъ его, съ объясненіями на послѣдовавшія со стороны Ревизіонной Коммисіи замѣчанія, на разсмотрѣніе Общаго Собранія.

Ревизіонная Коммисія можетъ производить осмотръ и ревизію всего имущества Товарищества на мѣстахъ и повѣрку сдѣланныхъ въ теченіе года работъ, равно произведенныхъ расходовъ. Для исполненія этого Правленіе обязано предоставить Коммисіи всѣ необходимые способы. На предварительное разсмотрѣніе Ревизіонной Коммисіи представляются также смѣта и планъ дѣйствій, которые вносятся Правленіемъ, съ заключеніемъ Коммисіи, въ Общее Собраніе пайщиковъ. Независимо отъ этого, Ревизіонная Коммисія вправѣ требовать отъ Правленія, въ случаѣ признанной ею надобности, созыва чрезвычайныхъ Общихъ Собраній пайщиковъ (§ 65).

Ревизіонная Коммисія должна вести подробные протоколы своихъ засѣданій, съ включеніемъ въ таковые протоколы всѣхъ имѣвшихъ мѣсто сужденій и заявленныхъ особыхъ мнѣній отдѣльныхъ членовъ Коммисіи. Означенные протоколы, равно всѣ доклады и заключенія Ревизіонной Коммисіи, должны быть внесены Правленіемъ, съ его объясненіями, на разсмотрѣніе ближайшаго Общаго Собранія пайщиковъ.

§ 59. Отчетъ и балансъ, по утвержденіи Общимъ Собраніемъ, представляются въ трехъ экземплярахъ въ Министерства Торговли и Промышленности, Путей Сообщенія и Финансовъ. Независимо отъ этого, извлеченіе изъ отчета, составленное согласно статьѣ 473 Устава о прямыхъ налогахъ (Свода Зак. Т. V, изд. 1903 г.), и балансъ публикуются во всеобщее свѣдѣніе. 29545

§ 60. Въ отношеніи представленія въ мѣстную Казенную Палату годоваго отчета и баланса и въ редакцію «Вѣстника финансовъ, промышленности и торговли», для публикаціи, заключительнаго баланса и извлеченія изъ годоваго отчета, Правленіе Товарищества руководствуется статьями 471 — 473, 476 и 479 Свода Зак. Т. V, Устава о прямыхъ налогахъ, изд. 1903 года, отвѣтствуя за неисполненіе по статьямъ 473 и 533 того же Устава.

§ 61. По утвержденіи отчета Общимъ Собраніемъ, изъ суммы, остающейся за покрытіемъ всѣхъ расходовъ и убытковъ и за уплатою процентовъ и погашенія по облигаціямъ, если таковая сумма окажется, отчисляется не менѣе 5% въ запасный капиталъ и опредѣленная Общимъ Собраніемъ сумма на погашеніе первоначальной стоимости недвижимаго и движимаго имущества Товарищества, впредь до полнаго погашенія ея. Если остальная затѣмъ сумма не будетъ превышать 8% на основной капиталъ, то она обращается въ дивидендъ; если же сумма эта будетъ превышать означенные 8%, то излишекъ сверхъ 8% распредѣляется слѣдующимъ образомъ: 5% поступаетъ въ вспомогательный капиталъ, предназначенный для выдачи изъ него, на основаніи особыхъ правилъ, утвержденныхъ Общимъ Собраніемъ, пособій служащимъ въ Товариществѣ и рабочимъ, престарѣлымъ или какимъ-либо образомъ пострадавшимъ на службѣ Товарищества, или ихъ семействамъ, 10% — на вознагражденіе Директоровъ Правленія, 10%—на награды, по усмотрѣнію Правленія, служащимъ въ Товариществѣ, 5%—въ страховой капиталъ и 70%—въ дивидендъ.

Примѣчаніе 1. Размѣръ отчисленій на погашеніе первоначальной стоимости построекъ, возведенныхъ на арендованныхъ земляхъ, опредѣляется Общимъ Собраніемъ пайщиковъ сообразно условіямъ аренды и срокамъ таковой.

Примѣчаніе 2. Отчисленія въ вспомогательный капиталъ продолжаются, пока онъ не будетъ равняться суммѣ въ 100.000 рублей, а затѣмъ отчисляемые въ этотъ капиталъ 5% присоединяются къ дивиденду. Если же часть этого капитала будетъ израсходована, то отчисленія въ него возобновляются впредь до достиженія имъ вышеозначенной суммы.

*

29345 *Примѣчаніе 5.* Въ случаѣ выпуска Товариществомъ облигацій Товарищество обязано, впредь до полнаго погашенія оныхъ, ежегодно отчислять (не смотря на то, имѣло ли оно въ продолженіе года прибыль или убытокъ, и прежде вывода годовой чистой прибыли или убытка) на погашеніе первоначальной стоимости имущества Товарищества: 5% первоначальной стоимости каменныхъ и металлическихъ сооруженій и строеній и металлическихъ судовъ и 10%—деревянныхъ строеній и судовъ и прочаго недвижимаго и движимаго имущества.

§ 62. Обязательное отчисленіе въ запасный капиталъ продолжается, пока онъ не будетъ равняться одной трети основнаго капитала; обязательное отчисленіе возобновляется, если часть запаснаго капитала будетъ израсходована.

Запасному капиталу можетъ быть дано лишь такое помѣщеніе, которое обезпечивало бы возможность безпрепятственной его реализаціи.

Запасный капиталъ предназначается исключительно на уплату той суммы процентовъ и погашенія по облигаціямъ, которая останется непокрытою по случаю недостатка на сіе доходовъ Товарищества, а равно на покрытіе непредвидѣнныхъ расходовъ. Расходованіе запаснаго капитала на этотъ послѣдній предметъ производится не иначе, какъ по опредѣленію Общаго Собранія пайщиковъ и лишь тогда, когда уплата процентовъ и погашенія по облигаціямъ вполнѣ обезпечена доходами Товарищества. Въ годы, когда доходовъ Товарищества будетъ недостаточно для уплаты процентовъ и погашенія по облигаціямъ и недостающая сумма не можетъ быть покрыта изъ имѣющагося запаснаго капитала, для таковой уплаты обращается въ продажу сначала движимое, а потомъ недвижимое имущество Товарищества.

§ 63. О времени и мѣстѣ выдачи дивиденда Правленіе публикуетъ во всеобщее свѣдѣніе.

§ 64. Дивидендъ по паямъ, проценты по облигаціямъ и капиталъ по облигаціямъ, вышедшимъ въ тиражъ, не потребованный въ теченіе десяти лѣтъ, обращается въ собственность Товарищества, за исключеніемъ тѣхъ случаевъ, когда теченіе земской давности считается по закону пріостановленнымъ; въ такихъ случаяхъ со всѣми вышеупомянутыми суммами поступаютъ согласно судебному о нихъ рѣшенію или распоряженію опекунскихъ учрежденій. На всѣ вышеозначенныя суммы, не взятыя въ срокъ и хранящіяся къ кассѣ Правленія, проценты не выдаются.

Правленіе не входитъ въ разбирательство, дѣйствительно ли купонъ принадлежитъ предъявителю его, за исключеніемъ тѣхъ случаевъ, когда на выдачу дивиденда по купонамъ наложено судебною властью запрещеніе, или когда предъявленный купонъ окажется однимъ изъ тѣхъ, объ утратѣ которыхъ подано въ Правленіе Товарищества заявленіе.

Общія Собранія владѣльцевъ паевъ.

§ 65. Общія Собранія владѣльцевъ паевъ бываютъ обыкновенныя и чрезвычайныя.

Обыкновенныя Собранія созываются Правленіемъ два раза въ годъ: въ Ноябрѣ—для разсмотрѣнія и утвержденія общей смѣты расходовъ и плана дѣйствій на предстоящій операціонный годъ и предварительной смѣты по предстоящему ремонту судовъ и производству вообще неотложныхъ строительныхъ расходовъ, и въ Іюнѣ—для разсмотрѣнія и утвержденія отчета и баланса за истекшій годъ и для пересмотра общей смѣты расходовъ и плана дѣйствій наступившаго года, а также для избранія членовъ Правленія и Ревизіонной Коммисіи. Въ этихъ Собраніяхъ обсуждаются и рѣшаются также и другія дѣла, превышающія власть Правленія, или тѣ, кои Правленіемъ будутъ предложены Общему Собранію.

Чрезвычайныя Собранія созываются Правленіемъ или по собственному его усмотрѣнію или по требованію пайщиковъ, представляющихъ въ совокупности не менѣе одной двадцатой части основнаго капитала, или Ревизіонной Коммисіи. При предъявленіи требованія о созывѣ Собранія должны быть точно указаны предметы, подлежащіе обсужденію Собранія. Требованіе о созывѣ Собранія подлежитъ исполненію въ теченіе мѣсяца со дня заявленія такого требованія.

§ 66. Общее Собраніе разрѣшаетъ, согласно сему Уставу, всѣ вопросы, до дѣлъ Товарищества относящіеся. Но непремѣнному вѣдѣнію его подлежатъ: *а)* постановленія о пріобрѣтеніи недвижимыхъ имуществъ для Товарищества, о продажѣ, отдачѣ въ аренду и залогѣ таковыхъ имуществъ, Товариществу принадлежащихъ, а равно о расширеніи предпріятія,съ опредѣленіемъ, при расширеніи предпріятія или пріобрѣтеніи недвижимаго имѣнія, порядка погашенія затратъ на таковые предметы; *б)* избраніе и смѣщеніе членовъ Правленія и Ревизіонной и Ликвидаціонной Коммисій; *в)* утвержденіе и измѣненіе инструкцій; *г)* разсмотрѣніе и утвержденіе смѣты расходовъ, плана дѣйствій, отчета и баланса;

29545

д) распредѣленіе прибыли за истекшій операціонный годъ, и *е)* разрѣшеніе вопросовъ объ измѣненіи размѣра основнаго капитала, о выпускѣ облигацій, измѣненіи Устава и ликвидаціи дѣлъ Товарищества.

§ 67. О созывѣ Общихъ Собраній дѣлаются публикаціи заблаговременно и во всякомъ случаѣ не позже, какъ за двадцать одинъ день до назначеннаго для такого созыва дня. Въ публикаціяхъ означаются въ точности: *а)* день и часъ, на которые созывается Общее Собраніе; *б)* помѣщеніе, въ коемъ оно имѣетъ происходить, и *в)* подробное поименованіе вопросовъ, подлежащихъ обсужденію и рѣшенію Собранія. О томъ же доводится до свѣдѣнія мѣстнаго полицейскаго начальства.

Владѣльцы именныхъ паевъ приглашаются въ Собраніе, независимо отъ публикацій, повѣстками, посылаемыми по почтѣ въ опредѣленный выше срокъ заказнымъ порядкомъ, по указанному въ книгахъ Правленія мѣстожительству владѣльцевъ паевъ. Владѣльцы паевъ на предъявителя извѣщаются тѣмъ-же порядкомъ, въ случаѣ своевременнаго заявленія ими Правленію о желаніи полученія таковыхъ повѣстокъ по сообщенному ими мѣстожительству.

§ 68. Доклады Правленія по назначеннымъ къ обсужденію вопросамъ должны быть изготовляемы въ достаточномъ количествѣ экземпляровъ и открываемы для разсмотрѣнія пайщиковъ, по крайней мѣрѣ, за семь дней до дня Общаго Собранія.

§ 69. Дѣла, подлежащія разсмотрѣнію въ Общемъ Собраніи, поступаютъ въ него не иначе, какъ чрезъ посредство Правленія, почему владѣльцы паевъ, желающіе сдѣлать какое-либо предложеніе Общему Собранію, должны письменно обратиться съ нимъ въ Правленіе не позже, какъ за двѣ недѣли до Общаго Собранія. Если предложеніе сдѣлано владѣльцами паевъ, имѣющими въ совокупности не менѣе пяти голосовъ, то Правленіе обязано, во всякомъ случаѣ, представить такое предложеніе слѣдующему Общему Собранію, со своимъ заключеніемъ.

§ 70. Въ Общемъ Собраніи владѣльцы паевъ участвуютъ лично или чрезъ довѣренныхъ, причемъ въ послѣднемъ случаѣ Правленіе должно быть письменно о томъ увѣдомлено. Довѣреннымъ можетъ быть только владѣлецъ паевъ, и одно лицо не можетъ имѣть болѣе двухъ довѣренностей.

§ 71. Каждый пайщикъ имѣетъ право присутствовать въ Общемъ Собраніи и участвовать въ обсужденіи предлагаемыхъ Собранію вопросовъ лично или чрезъ довѣренныхъ, но въ постановленіяхъ Общаго Собранія участвуютъ только владѣльцы паевъ, пользующіеся правомъ голоса (§§ 72—74).

§ 72. Каждые двадцать паевъ даютъ право на одинъ голосъ, но одинъ пайщикъ не можетъ имѣть по своимъ паямъ болѣе того числа голосовъ, на которое даетъ право владѣніе одною десятою частью всего основнаго капитала Товарищества, считая при этомъ по одному голосу на каждые двадцать паевъ.

Владѣльцы паевъ, имѣющіе менѣе двадцати паевъ, могутъ соединять, по общей довѣренности, свои паи, для полученія права на одинъ и болѣе голосовъ, до предѣла выше указаннаго.

§ 73. Владѣльцы именныхъ паевъ пользуются правомъ голоса въ Общемъ Собраніи лишь въ томъ случаѣ, если они внесены въ книги Правленія, по крайней мѣрѣ, за семь дней до дня Общаго Собранія, причемъ для участія въ Общемъ Собраніи предъявленія именныхъ паевъ не требуется.

Паи на предъявителя даютъ право голоса въ томъ случаѣ, если они представлены въ Правленіе Товарищества, по крайней мѣрѣ, за семь дней до дня Общаго Собранія и не выданы обратно до окончанія Собранія. Взамѣнъ подлинныхъ паевъ могутъ быть представляемы удостовѣренія (росписки) въ принятіи паевъ на храненіе или въ закладъ какъ государственныхъ, такъ и дѣйствующихъ на основаніи Правительствомъ утвержденныхъ уставовъ кредитныхъ (мѣстныхъ и иногородныхъ) учрежденій, а также иностранныхъ кредитныхъ учрежденій и банкирскихъ домовъ, кои будутъ избраны для этого Общими Собраніями владѣльцевъ паевъ и одобрены Министерствомъ Торговли и Промышленности, по соглашенію съ Министерствомъ Финансовъ. Въ удостовѣреніяхъ (роспискахъ) обозначаются нумера паевъ. Иностранныя банкирскія учрежденія, удостовѣренія (росписки) коихъ могутъ быть представляемы взамѣнъ подлинныхъ паевъ, должны быть поименованы въ публикаціяхъ о созывѣ Общаго Собранія.

§ 74. Владѣльцы паевъ, состоящіе членами Правленія или Ревизіонной или Ликвидаціонной Коммисій, не пользуются правомъ голоса (ни лично, ни по довѣренности другихъ пайщиковъ) при разрѣшеніи вопросовъ, касающихся привлеченія ихъ къ отвѣтственности или освобожденія отъ таковой, устраненія ихъ отъ должности, назначенія имъ вознагражденія и утвержденія подписанныхъ ими годовыхъ отчетовъ. При постановленіи рѣшеній о

29345 заключеніи Товариществомъ договоровъ съ лицомъ, состоящимъ въ числѣ владѣльцевъ паевъ, лицо это не пользуется правомъ голоса въ Собраніи ни лично, ни по довѣренности другихъ владѣльцевъ паевъ.

§ 75. Если паи достанутся по наслѣдству или другимъ путемъ въ общее владѣніе нѣсколькимъ лицамъ, то право участія и голоса въ Общихъ Собраніяхъ предоставляется лишь одному изъ нихъ, по ихъ избранію. Правительственныя, общественныя и частныя учрежденія, Общества и Товарищества пользуются въ Общихъ Собраніяхъ правомъ участія и голоса въ лицѣ законныхъ своихъ представителей.

§ 76. Изготовленный Правленіемъ списокъ владѣльцевъ паевъ, имѣющихъ право участвовать въ Собраніи, съ означеніемъ нумеровъ принадлежащихъ имъ паевъ, выставляется въ помѣщеніи Правленія за четыре дня до Общаго Собранія. Копія означеннаго списка выдается каждому владѣльцу паевъ по его требованію.

§ 77. До открытія Общаго Собранія Ревизіонная Коммисія провѣряетъ составленный Правленіемъ списокъ владѣльцевъ паевъ (§ 76), причемъ, въ случаѣ требованія явившихся въ Собраніе владѣльцевъ паевъ, представляющихъ не менѣе $^1/_{20}$ части основнаго капитала, провѣрка означеннаго списка должна быть произведена и въ самомъ Собраніи черезъ избранныхъ для этого владѣльцами паевъ изъ своей среды лицъ, въ числѣ не менѣе трехъ, изъ коихъ, по крайней мѣрѣ, одно лицо должно быть избрано той группой владѣльцевъ паевъ, которая потребовала провѣрки списка.

§ 78. Собраніе открывается Предсѣдателемъ Правленія или же лицомъ, заступающимъ его мѣсто. Первое Собраніе открывается однимъ изъ учредителей. По открытіи Собранія пайщики, имѣющіе право голоса, избираютъ изъ среды своей Предсѣдателя. Предсѣдатель Общаго Собранія не имѣетъ права, по своему усмотрѣнію, откладывать обсужденіе и разрѣшеніе дѣлъ, внесенныхъ въ Общее Собраніе.

§ 79. Для дѣйствительности Общихъ Собраній требуется, чтобы въ нихъ прибыли владѣльцы паевъ или ихъ довѣренные, представляющіе въ совокупности не менѣе одной пятой части основнаго капитала, а для рѣшенія вопросовъ: объ увеличеніи или уменьшеніи основнаго капитала, о выпускѣ облигацій, объ измѣненіи Устава и ликвидаціи дѣлъ требуется прибытіе владѣльцевъ паевъ, представляющихъ не менѣе половины основнаго капитала.

§ 80. Постановленія Общаго Собранія получаютъ обязательную силу, когда приняты будутъ большинствомъ трехъ четвертей голосовъ участвовавшихъ въ подачѣ голоса владѣльцевъ паевъ или ихъ довѣренныхъ, при исчисленіи сихъ голосовъ на основаніи § 72; избраніе же членовъ Правленія и Ревизіонной и Ликвидаціонной Коммисій производится простымъ большинствомъ голосовъ.

§ 81. Если прибывшіе въ Общее Собраніе владѣльцы паевъ или ихъ довѣренные не будутъ представлять той части основнаго капитала, какая необходима для признанія Общаго Собранія законносостоявшимся (§ 79), или если при рѣшеніи дѣлъ въ Общемъ Собраніи не окажется трехъ четвертей голосовъ одного мнѣнія, не считая случаевъ, когда достаточно простаго большинства голосовъ (§ 80), то не позже, какъ черезъ четыре дня, дѣлается, съ соблюденіемъ правилъ, постановленныхъ въ § 67 для созыва Собраній, вызовъ во вторичное Общее Собраніе, которое назначается не ранѣе 14 дней со дня публикаціи. Собраніе это считается законносостоявшимся, а рѣшеніе его окончательнымъ, не взирая на то, какую часть основнаго капитала представляютъ прибывшіе въ него владѣльцы паевъ или ихъ довѣренные, о чемъ Правленіе обязано предварять владѣльцевъ паевъ въ самомъ приглашеніи на Собраніе. Въ такомъ вторичномъ Собраніи могутъ быть разсматриваемы лишь тѣ дѣла, которыя подлежали обсужденію или остались неразрѣшенными въ первомъ Общемъ Собраніи, причемъ дѣла эти рѣшаются простымъ большинствомъ голосовъ.

§ 82. Владѣлецъ паевъ, не согласившійся съ большинствомъ, вправѣ подать особое мнѣніе, о чемъ заносится въ протоколъ Общаго Собранія. Заявившій особое мнѣніе можетъ, въ семидневный со дня Собранія срокъ, представить, для пріобщенія къ протоколу, подробное изложеніе своего особаго мнѣнія.

§ 83. Голоса въ Общемъ Собраніи подаются закрыто, если того потребуетъ хотя бы одинъ изъ имѣющихъ право голоса владѣльцевъ паевъ. Закрытая баллотировка обязательна для рѣшеній объ избраніи и смѣщеніи членовъ Правленія и Ревизіонной и Ликвидаціонной Коммисій Товарищества и привлеченіи ихъ къ отвѣтственности.

§ 84. Рѣшенія, принятыя Общимъ Собраніемъ, обязательны для всѣхъ владѣльцевъ паевъ, какъ присутствовавшихъ, такъ и отсутствовавшихъ.

§ 85. По дѣламъ, подлежащимъ обсужденію и рѣшенію Общаго Собранія, ведется подробный протоколъ.

При изложеніи рѣшеній Собранія указывается, какимъ большинствомъ поданныхъ голосовъ рѣшенія приняты, а равно отмѣчаются заявленныя при этомъ особыя мнѣнія. Протоколы ведетъ лицо, приглашенное Предсѣдателемъ Собранія, причемъ Предсѣдатель Собранія отвѣтственъ за согласованность протокола съ бывшими въ Собраніи сужденіями и рѣшеніями. Правильность протокола удостовѣряютъ своими подписями Предсѣдатель Собранія, а также и другіе владѣльцы паевъ, по ихъ желанію, въ числѣ не менѣе трехъ. Засвидѣтельствованныя Правленіемъ копіи протокола Общаго Собранія, особыхъ мнѣній и вообще всѣхъ къ нему приложеній должны быть выдаваемы каждому владѣльцу паевъ, по его требованію.

Разборъ споровъ по дѣламъ Товарищества, отвѣтственность и прекращеніе дѣйствій его.

§ 86. Всѣ споры по дѣламъ Товарищества между владѣльцами паевъ и между ними и членами Правленія, а равно споры между членами Правленія и прочими выборными по Товариществу лицами и споры Товарищества съ Товариществами, Обществами и частными лицами, рѣшаются или въ Общемъ Собраніи владѣльцевъ паевъ, если обѣ спорящія стороны будутъ на это согласны, или разбираются общимъ судебнымъ порядкомъ.

§ 87. Отвѣтственность Товарищества ограничивается принадлежащимъ ему имуществомъ, а потому, въ случаѣ неудачи предпріятія Товарищества или при возникшихъ на него искахъ, каждый изъ владѣльцевъ паевъ отвѣчаетъ только вкладомъ своимъ, поступившимъ уже въ собственность Товарищества, и, сверхъ того, ни личной отвѣтственности, ни какому-либо дополнительному платежу по дѣламъ Товарищества подвергаемъ быть не можетъ.

§ 88. Срокъ существованія Товарищества не назначается. Если по ходу дѣлъ закрытіе Товарищества признано будетъ необходимымъ, то дѣйствія его прекращаются по постановленію Общаго Собранія владѣльцевъ паевъ. Если по балансу Товарищества окажется потеря двухъ пятыхъ основнаго капитала и владѣльцы паевъ не пополнятъ его въ теченіе одного года со дня утвержденія Общимъ Собраніемъ отчета, изъ котораго обнаружился недостатокъ капитала, то Товарищество прекращаетъ свои дѣйствія.

Если, при потерѣ двухъ пятыхъ основнаго капитала и при выраженномъ большинствомъ владѣльцевъ паевъ желаніи пополнить его, кто-либо изъ владѣльцевъ паевъ не внесетъ въ теченіе указаннаго выше времени причитающагося по принадлежащимъ ему паямъ дополнительнаго платежа, то паи эти объявляются уничтоженными, о чемъ публикуется во всеобщее свѣдѣніе, и замѣняются новыми, подъ тѣми же нумерами, паями, которые продаются Правленіемъ Товарищества чрезъ мѣстнаго маклера. Изъ вырученной отъ продажи сихъ паевъ суммы, за покрытіемъ причитающихся по продажѣ и публикаціи расходовъ, часть, равная дополнительному по паямъ взносу, обращается на пополненіе основнаго капитала, а остатокъ выдается бывшему владѣльцу уничтоженныхъ паевъ. **29545**

§ 89. Въ случаѣ прекращенія дѣйствій Товарищества, Общее Собраніе владѣльцевъ паевъ избираетъ изъ среды своей не менѣе трехъ лицъ въ составъ Ликвидаціонной Коммисіи, назначаетъ, съ утвержденія Министра Торговли и Промышленности, ея мѣстопребываніе и опредѣляетъ порядокъ ликвидаціи дѣлъ Товарищества. Мѣстопребываніе Ликвидаціонной Коммисіи можетъ быть переносимо по постановленію Общаго Собранія, съ утвержденія Министра Торговли и Промышленности. Ликвидаціонная Коммисія, принявъ дѣла отъ Правленія, вызываетъ чрезъ повѣстки и публикацію кредиторовъ Товарищества, принимаетъ мѣры къ полному ихъ удовлетворенію, производитъ реализацію имущества Товарищества и вступаетъ въ соглашенія и мировыя сдѣлки съ третьими лицами, на основаніи и въ предѣлахъ, указанныхъ Общимъ Собраніемъ. Суммы, слѣдующія на удовлетвореніе кредиторовъ, а равно необходимыя для обезпеченія полнаго удовлетворенія спорныхъ требованій, вносятся Ликвидаціонной Коммисіей, за счетъ кредиторовъ, въ учрежденія Государственнаго Банка; до того времени не можетъ быть приступлено къ удовлетворенію владѣльцевъ паевъ, соразмѣрно остающимся въ распоряженіи Товарищества средствамъ. О дѣйствіяхъ своихъ Ликвидаціонная Коммисія представляетъ Общему Собранію отчеты въ сроки, Собраніемъ установленные, и, независимо отъ того, по окончаніи ликвидаціи, представляетъ общій отчетъ. Если при окончаніи ликвидаціи не всѣ подлежащія выдачѣ суммы будутъ вручены по принадлежности, за неявкою лицъ, коимъ онѣ слѣдуютъ, то Общее Собраніе опредѣлитъ, куда деньги эти должны быть отданы на храненіе, впредь до выдачи ихъ, и какъ съ ними надлежитъ поступить, по истеченіи срока давности, въ случаѣ неявки собственника.

29546 **29547** **29548** **29549**

§ 90. Какъ о приступѣ къ ликвидаціи, такъ и объ окончаніи ея, съ объясненіемъ послѣдовавшихъ распоряженій, въ первомъ случаѣ—Правленіемъ, а въ послѣднемъ—Ликвидаціонной Коммисіей, доносится Министрамъ Торговли и Промышленности и Путей Сообщенія, а также дѣлаются надлежащія публикаціи для свѣдѣнія владѣльцевъ паевъ и всѣхъ лицъ, къ дѣламъ Товарищества прикосновенныхъ.

§ 91. Правила настоящаго Устава, касающіяся: мѣстопребыванія Правленія, числа членовъ Правленія, сроковъ ихъ избранія и порядка замѣщенія (§§ 40, 41 и 43), числа паевъ, представляемыхъ членами Правленія и Директорами-распорядителями при вступленіи ихъ въ должность (§§ 42 и 47), порядка избранія Предсѣдательствующаго въ Правленіи (§ 44), порядка веденія переписки по дѣламъ Товарищества и подписи выдаваемыхъ Правленіемъ документовъ (§ 50), сроковъ обязательнаго созыва Правленія (§ 53), порядка исчисленія операціоннаго года (§ 56), срока созыва обыкновенныхъ годовыхъ Общихъ Собраній (§ 65), срока предъявленія Правленію предложеній владѣльцевъ паевъ (§ 69), числа паевъ, дающаго право голоса въ Общихъ Собраніяхъ (§ 72), могутъ быть измѣняемы, по постановленію Общаго Собранія, съ утвержденія Министра Торговли и Промышленности.

§ 92. Въ случаяхъ, не предусмотрѣнныхъ симъ Уставомъ, Товарищество руководствуется правилами, для акціонерныхъ Компаній постановленными, а равно общими узаконеніями, какъ нынѣ дѣйствующими, такъ и тѣми, кои впослѣдствіи будутъ изданы.

29546. — Іюля 6. Высочайше утвержденный Уставъ Товарищества Московской ткацко-бѣльной фабрики «М. Д. Пфейферъ и сынъ».

Положеніе Совѣта Министровъ, Высочайше утвержденное 6 Іюля 1907 года (Собр. Узак. 1907 г. Ноября 7, отд. II, ст. 570).

29547.—Іюля 6. Высочайше утвержденный Уставъ акціонернаго Общества листопрокатнаго завода и фабрики металлическихъ издѣлій «Шла».

Положеніе Совѣта Министровъ, Высочайше утвержденное 6 Іюля 1907 года (Собр. Узак. 1907 г. Ноября 20, отд. II, ст. 590).

29548.—Іюля 6. Высочайше утвержденный Уставъ «Максатинскаго лѣсопромышленнаго Общества».

Положеніе Совѣта Министровъ, Высочайше утвержденное 6 Іюля 1907 года (Собр. Узак. 1907 г. Ноября 20, отд. II, ст. 591).

29549.—Іюля 6. Высочайше утвержденныя Условія дѣятельности въ Россіи Англійскаго акціонернаго Общества, подъ наименованіемъ: «Сибирскія пустоши, Общество съ ограниченною отвѣтственностью (The Siberian estates, limited).

Положеніе Совѣта Министровъ, Высочайше утвержденное 6 Іюля 1907 года (Собр. Узак. 1907 г. Ноября 26, отд. II, ст. 596).

Условія.

1. Англійское акціонерное Общество, подъ наименованіемъ: «Сибирскія пустоши, Общество съ ограниченною отвѣтственностью» (The Siberian estates, limited), открываетъ дѣйствія въ Имперіи по производству развѣдокъ разнаго рода полезныхъ ископаемыхъ (за исключеніемъ нефти).

2. Для производства операцій въ Россіи Общество назначаетъ 10.000 фунтовъ стерлинговъ.

3. Общество подчиняется всѣмъ законамъ и постановленіямъ, относящимся къ предмету его дѣятельности, какъ дѣйствующимъ, такъ и тѣмъ, которые будутъ изданы, а также постановленіямъ Устава о прямыхъ налогахъ (Свода Зак. Т. V, изд. 1903 г.), равно и тѣмъ узаконеніямъ и правиламъ по этому предмету, какія впослѣдствіи будутъ изданы.

4. Пріобрѣтеніе Обществомъ въ собственность или въ срочное владѣніе и пользованіе недвижимыхъ имуществъ въ мѣстностяхъ, гдѣ таковое пріобрѣтеніе воспрещается, по закону, иностранцамъ, не допускается.

5. Общество не можетъ производить свои операціи въ Приморской области, на русской территоріи острова Сахалина, въ Туркестанскомъ краѣ, въ Степныхъ областяхъ и въ мѣстностяхъ, поименованныхъ въ Высочайше утвержденномъ, 14 Іюня 1902 года (21717), положеніи Комитета Министровъ.

6. Принадлежащее Обществу въ предѣлахъ Россіи движимое и недвижимое имущество и всѣ слѣдующіе въ пользу Общества платежи должны быть

29349

обращаемы на преимущественное удовлетвореніе претензій, возникшихъ изъ операцій его въ Россіи.

7. По завѣдыванію дѣлами Общества долженъ быть назначенъ въ Россіи особый отвѣтственный агентъ, снабженный для сего со стороны Общества достаточными полномочіями. Агентъ этотъ обязанъ: *а)* отвѣчать отъ имени Общества по всѣмъ могущимъ возникнуть въ Россіи у Общества судебнымъ дѣламъ и *б)* безотлагательно и самостоятельно разрѣшать отъ имени Общества всѣ дѣла, по коимъ могутъ быть заявлены требованія къ Обществу какъ Русскимъ Правительствомъ, такъ и частными лицами, какъ посторонними, такъ равно и служащими въ Обществѣ, и въ томъ числѣ рабочими. О томъ, кто назначенъ отвѣтственнымъ агентомъ и гдѣ будетъ находиться его мѣстопребываніе, Общество обязано увѣдомить Министра Торговли и Промышленности, соотвѣтственныя, по мѣсту нахожденія недвижимыхъ имуществъ и залежей Общества, губернское (областное) и горное начальства и Казенную Палату той губерніи (области), гдѣ будетъ находиться мѣстопребываніе отвѣтственнаго агента, а равно публиковать во всеобщее свѣдѣніе въ «Правительственномъ Вѣстникѣ», «Вѣстникѣ финансовъ, промышленности и торговли», вѣдомостяхъ обѣихъ столицъ и мѣстныхъ губернскихъ (областныхъ) вѣдомостяхъ, съ соблюденіемъ установленныхъ правилъ. Такого же рода увѣдомленія и публикаціи Общество обязано дѣлать о всякой перемѣнѣ отвѣтственнаго агента или его мѣстопребыванія. При отвѣтственномъ агентствѣ должно быть сосредоточено счетоводство по всѣмъ операціямъ Общества въ Россіи. Завѣдывающіе дѣлами и управляющіе недвижимыми имуществами Общества въ Россіи должны быть лицами неіудейскаго вѣроисповѣданія.

8. Согласно статьямъ 471—473, 476 и 479 Свода Зак. Т. V, Устава о прямыхъ налогахъ, изд. 1903 года, отвѣтственное агентство по завѣдыванію дѣлами Общества въ Россіи обязано: *а)* въ теченіе двухъ мѣсяцевъ по утвержденіи Общимъ Собраніемъ акціонеровъ годоваго отчета Общества представить въ двухъ экземплярахъ въ Отдѣлъ Торговли Министерства Торговли и Промышленности и въ четырехъ экземплярахъ—въ Казенную Палату той губерніи (области), гдѣ будетъ находиться отвѣтственное агентство, полные отчеты и балансы, какъ общій—по всѣмъ операціямъ Общества, такъ и частный—по операціямъ его въ Россіи, вмѣстѣ съ копіями протокола объ утвержденіи отчетовъ; *б)* публиковать въ «Вѣстникѣ финансовъ, промышленности и торговли» заключительные балансы и извлеченія изъ годовыхъ отчетовъ Общества, съ показаніемъ въ извлеченіи изъ отчета по операціямъ въ Россіи: капитала, предназначеннаго для сихъ операцій, капиталовъ запаснаго, резервнаго и прочихъ, счета прибылей и убытковъ за отчетный годъ и размѣра чистой прибыли по означеннымъ операціямъ; *в)* сообщать мѣстной Казенной Палатѣ или Управляющему ею всѣ могущія быть затребованными дополнительныя свѣдѣнія и разъясненія, необходимыя для повѣрки отчетовъ, съ отвѣтственностью за неисполненіе указанныхъ выше требованій по статьямъ 473 и 533 Устава о прямыхъ налогахъ, и *г)* въ случаяхъ, означенныхъ въ статьѣ 479 упомянутаго Устава, подчиняться требованію мѣстной Казенной Палаты относительно осмотра и повѣрки, для выясненія чистой прибыли, торговыхъ книгъ и оправдательныхъ документовъ, а равно и самыхъ заведеній, принадлежащихъ Обществу.

9. О времени и мѣстѣ Общаго Собранія акціонеры должны быть извѣщаемы посредствомъ публикаціи въ поименованныхъ въ пунктѣ 7 изданіяхъ, по крайней мѣрѣ, за мѣсяцъ до дня Собранія, съ объясненіемъ при этомъ въ самой публикаціи предметовъ, подлежащихъ разсмотрѣнію, и съ указаніемъ того банкирскаго учрежденія въ Россіи, въ которое должны быть представлены акціи Общества, для полученія права участія въ Общемъ Собраніи.

10. Разборъ споровъ, могущихъ возникнуть между Обществомъ и правительственными учрежденіями или частными лицами, по дѣламъ, относящимся къ операціямъ Общества въ Россіи, производится на основаніи дѣйствующихъ въ Россіи законовъ и въ русскихъ судебныхъ учрежденіяхъ.

11. Дѣятельность Общества въ Россіи ограничивается исключительно указанною въ пунктѣ 1 сихъ Условій цѣлью, причемъ на сліяніе или соединеніе съ другими подобными Обществами или предпріятіями, на увеличеніе или уменьшеніе основнаго капитала, а также капитала, предназначеннаго для операцій въ Россіи, на выпускъ облигацій и на перенесеніе операціоннаго года Общество предварительно испрашиваетъ разрѣшеніе Министерства Торговли и Промышленности въ Россіи; объ измѣненіяхъ же и дополненіяхъ Устава Общества, не касающихся указанныхъ вопросовъ, о приступѣ къ ликвидаціи дѣлъ и объ окончаніи ея Общество увѣдомляетъ Министерство Торговли и Промышленности.

29550 12. Въ отношеніи прекращенія производства дѣйствій въ Россіи Общество обязано подчиняться существующимъ и могущимъ быть изданными законамъ, а также распоряженіямъ Правительства.

29550.—Іюля 6. Высочайше утвержденныя Условія дѣятельности въ Россіи Англійскаго акціонернаго Общества, подъ наименованіемъ: «Акціонерное Общество Атбазарскихъ мѣдныхъ копей, съ ограниченною отвѣтственностью» (The Atbasar copper fields, limited).

Положеніе Совѣта Министровъ, Высочайше утвержденное 6 Іюля 1907 года (Собр. Узак. 1907 г. Ноября 28, отд. II, ст. 602).

Условія.

1. Англійское акціонерное Общество, подъ наименованіемъ: «Акціонерное Общество Атбазарскихъ мѣдныхъ копей, съ ограниченною отвѣтственностью» (The Atbasar copper fields, limited), открываетъ дѣйствія въ Россіи по эксплоатаціи передаваемыхъ ему потомственнымъ дворяниномъ П. Ф. фонъ-Штейномъ Петропавловскаго, Крестовоздвиженскаго, Спасскаго, Никольскаго, Златоустовскаго и Покровскаго мѣдныхъ рудниковъ въ Акмолинской области, Атбазарскаго уѣзда, равно вообще по эксплоатаціи рудныхъ мѣсторожденій, а также по устройству и эксплоатаціи металлургическихъ и другихъ горныхъ заводовъ и по торговлѣ продуктами горной и горнозаводской промышленности.

2. Послѣдующія засимъ передачи указаннаго выше передаваемаго Обществу потомственнымъ дворяниномъ П. Ф. фонъ-Штейномъ имущества (п. 1) отъ Общества въ другія руки допускаются не иначе, какъ по испрошеніи на сіе особаго, каждый разъ, разрѣшенія Правительства въ Россіи.

3. Горнопромышленная дѣятельность Общества въ Акмолинской области ограничивается эксплоатаціей указаннаго выше передаваемаго Обществу потомственнымъ дворяниномъ П. Ф. фонъ-Штейномъ предпріятія (п. 1).

4. Сверхъ эксплоатаціи указаннаго выше (п. 1) предпріятія, горнопромышленная дѣятельность Общества, операціи и эксплоатація Обществомъ горнозаводскихъ предпріятій, а также пріобрѣтеніе или арендованіе вообще другихъ недвижимыхъ имуществъ въ Акмолинской области, поскольку таковыя пріобрѣтеніе или арендованіе будутъ вызываться горнопромышленною дѣятельностью Общества, допускаются не иначе, какъ по испрошеніи на сіе особаго, каждый разъ, разрѣшенія Правительства въ Россіи.

5. Въ отношеніи пользованія указаннымъ выше (п. 1) предпріятіемъ Общество подчиняется всѣмъ какъ дѣйствующимъ, такъ и имѣющимъ быть въ будущемъ изданными правиламъ о частномъ горномъ промыслѣ на свободныхъ казенныхъ земляхъ, а равно издаваемымъ горной администраціей въ развитіе сихъ правилъ инструкціямъ, циркулярамъ и разъясненіямъ.

6. Для производства операцій въ Россіи Общество назначаетъ 250.000 фунтовъ стерлинговъ.

7. Общество подчиняется всѣмъ законамъ и постановленіямъ, относящимся къ предмету его дѣятельности, какъ дѣйствующимъ, такъ и тѣмъ, которые будутъ изданы, а также постановленіямъ Устава о прямыхъ налогахъ (Свода Зак. Т. V, изд. 1903 г.), равно и тѣмъ узаконеніямъ и правиламъ по этому предмету, какія впослѣдствіи будутъ изданы.

8. Пріобрѣтеніе Обществомъ въ собственность или въ срочное владѣніе и пользованіе недвижимыхъ имуществъ въ Россіи совершается на основаніи дѣйствующихъ въ Россіи узаконеній вообще и приложенія къ статьѣ 830 (примѣч. 2) Т. IX Свода Зак., изд. 1899 года, въ частности, и притомъ исключительно для надобности предпріятія, по предварительномъ удостовѣреніи мѣстнымъ губернскимъ (областнымъ) начальствомъ въ дѣйствительной потребности въ таковомъ пріобрѣтеніи.

9. Принадлежащее Обществу въ предѣлахъ Россіи движимое и недвижимое имущество и всѣ слѣдующіе въ пользу Общества платежи должны быть обращаемы на преимущественное удовлетвореніе претензій, возникшихъ изъ операцій его въ Россіи.

10. По завѣдыванію дѣлами Общества долженъ быть назначенъ въ Россіи особый отвѣтственный агентъ, снабженный для сего со стороны Общества достаточными полномочіями. Агентъ этотъ обязанъ: *а)* отвѣчать отъ имени Общества по всѣмъ могущимъ возникнуть въ Россіи у Общества судебнымъ дѣламъ и *б)* безотлагательно и самостоятельно разрѣшать отъ имени Общества всѣ дѣла, по коимъ могутъ быть заявлены требованія къ Обществу какъ Русскимъ Правительствомъ, такъ и частными лицами, какъ посторонними, такъ равно и служащими въ Обществѣ, и въ томъ числѣ рабочими. О томъ, кто назначенъ отвѣтственнымъ агентомъ и гдѣ бу-

детъ находиться его мѣстопребываніе, Общество обязано увѣдомить Министра Торговли и Промышленности, соотвѣтственныя по мѣсту нахожденія недвижимыхъ имуществъ и горнопромышленныхъ предпріятій Общества губернское (областное) и горное начальства и Казенную Палату той губерніи (области), гдѣ будетъ находиться мѣстопребываніе отвѣтственнаго агента, а равно публиковать во всеобщее свѣдѣніе въ «Правительственномъ Вѣстникѣ», «Вѣстникѣ финансовъ, промышленности и торговли», вѣдомостяхъ обѣихъ столицъ и мѣстныхъ губернскихъ (областныхъ) вѣдомостяхъ, съ соблюденіемъ установленныхъ правилъ. Такого же рода увѣдомленія и публикаціи Общество обязано дѣлать о всякой перемѣнѣ отвѣтственнаго агента или его мѣстопребыванія. При отвѣтственномъ агентствѣ должно быть сосредоточено счетоводство по всѣмъ операціямъ Общества въ Россіи. Завѣдывающіе дѣлами и управляющіе недвижимыми имуществами Общества въ Россіи должны быть русскими подданными неіудейскаго вѣроисповѣданія. Въ составъ служащихъ Общества въ Степномъ краѣ не допускаются лица нехристіанскаго вѣроисповѣданія, за исключеніемъ туземцевъ.

11. Согласно статьямъ 471—473, 476 и 479 Свода Зак. Т. V, Устава о прямыхъ налогахъ, изд. 1903 года, отвѣтственное агентство по завѣдыванію дѣлами Общества въ Россіи обязано: *а)* въ теченіе двухъ мѣсяцевъ по утвержденіи Общимъ Собраніемъ акціонеровъ годоваго отчета Общества представить въ двухъ экземплярахъ въ Отдѣлъ Торговли Министерства Торговли и Промышленности и въ четырехъ экземплярахъ—въ Казенную Палату той губерніи (области), гдѣ будетъ находиться отвѣтственное агентство, полные отчеты и балансы, какъ общій—по всѣмъ операціямъ Общества, такъ и частный—по операціямъ его въ Россіи, вмѣстѣ съ копіями протокола объ утвержденіи отчетовъ; *б)* публиковать въ «Вѣстникѣ финансовъ, промышленности и торговли» заключительные балансы и извлеченія изъ годовыхъ отчетовъ Общества, съ показаніемъ въ извлеченіи изъ отчета по операціямъ въ Россіи: капитала, предназначеннаго для сихъ операцій, капиталовъ запаснаго, резервнаго и прочихъ, счета прибылей и убытковъ за отчетный годъ и размѣра чистой прибыли по означеннымъ операціямъ; *в)* сообщать мѣстной Казенной Палатѣ или Управляющему ею всѣ могущія быть затребованными дополнительныя свѣдѣнія и разъясненія, необходимыя для повѣрки отчетовъ,—съ отвѣтственностью за неисполненіе указанныхъ выше требованій, по статьямъ 473 и 533 Устава о прямыхъ налогахъ, и *г)* въ случаяхъ, означенныхъ въ статьѣ 479 упомянутаго Устава, подчиняться требованію мѣстной Казенной Палаты относительно осмотра и повѣрки, для выясненія чистой прибыли, торговыхъ книгъ и оправдательныхъ документовъ, а равно и самыхъ заведеній, принадлежащихъ Обществу. **29351**

12. О времени и мѣстѣ Общаго Собранія акціонеры должны быть извѣщаемы посредствомъ публикаціи въ поименованныхъ въ пунктѣ 10 изданіяхъ, по крайней мѣрѣ, за мѣсяцъ до дня Собранія, съ объясненіемъ при этомъ въ самой публикаціи предметовъ, подлежащихъ разсмотрѣнію, и съ указаніемъ того банкирскаго учрежденія въ Россіи, въ которое должны быть представлены акціи Общества, для полученія права участія въ Общемъ Собраніи.

13. Разборъ споровъ, могущихъ возникнуть между Обществомъ и правительственными учрежденіями или частными лицами, по дѣламъ, относящимся къ операціямъ Общества въ Россіи, производится на основаніи дѣйствующихъ въ Россіи законовъ и въ русскихъ судебныхъ учрежденіяхъ.

14. Дѣятельность Общества въ Россіи ограничивается исключительно указанною въ пунктѣ 1 сихъ Условій цѣлью, причемъ на сліяніе или соединеніе съ другими подобными Обществами или предпріятіями, на увеличеніе или уменьшеніе основнаго капитала, а также капитала, предназначеннаго для операцій въ Россіи, на выпускъ облигацій и на перенесеніе операціоннаго года Общество предварительно испрашиваетъ разрѣшеніе Министерства Торговли и Промышленности въ Россіи; объ измѣненіяхъ же и дополненіяхъ Устава Общества, не касающихся указанныхъ вопросовъ, о приступѣ къ ликвидаціи дѣлъ и объ окончаніи ея Общество увѣдомляетъ Министерство Торговли и Промышленности.

15. Въ отношеніи прекращенія производства дѣйствій въ Россіи Общество обязано подчиняться существующимъ и могущимъ быть изданными законамъ, а также распоряженіямъ Правительства.

29351.—Іюля 6. Высочайше утвержденныя Условія дѣятельности въ Россіи Англійскаго акціонернаго Общества, подъ наименованіемъ: „Общество съ ограниченною

*

29351 ответственностью «Центральная Сибирь»“ (The Central Siberia, limited).

Положеніе Совѣта Министровъ, Высочайше утвержденное 6 Іюля 1907 года (Собр. Узак. 1907 г. Ноября 28, отд. II, ст. 603).

Условія.

1. Англійское акціонерное Общество, подъ наименованіемъ: „Общество съ ограниченною отвѣтственностью «Центральная Сибирь»“ (The Central Siberia, limited), открываетъ дѣйствія въ Россіи по поискамъ, развѣдкамъ и добычѣ разсыпнаго и жильнаго золота въ Перчинскомъ округѣ, Забайкальской области, на принадлежащихъ Кабинету Его Императорскаго Величества земляхъ, на основаніи договора, заключеннаго 20 Марта 1907 года Кабинетомъ съ великобританскимъ подданнымъ Эдуардомъ А. Маундомъ, а также по арендованію, пріобрѣтенію и эксплоатаціи золотоносныхъ и вообще различныхъ рудныхъ мѣсторожденій, за исключеніемъ нефтяныхъ, въ разныхъ мѣстностяхъ Россіи.

2. Общество не можетъ производить свои операціи въ Приморской области, на русской территоріи острова Сахалина, въ Туркестанскомъ краѣ, въ Степныхъ областяхъ и въ мѣстностяхъ, поименованныхъ въ Высочайше утвержденномъ, 14 Іюня 1902 года (21717), положеніи Комитета Министровъ, за исключеніемъ мѣстностей, перечисленныхъ въ указанномъ выше (п. 1) договорѣ.

3. Для производства операцій въ Россіи Общество назначаетъ 500.000 рублей.

4. Общество подчиняется всѣмъ законамъ и постановленіямъ, относящимся къ предмету его дѣятельности, какъ дѣйствующимъ, такъ и тѣмъ, которые будутъ изданы, а также постановленіямъ Устава о прямыхъ налогахъ (Свода Зак. Т. V, изд. 1903 г.), равно и тѣмъ узаконеніямъ и правиламъ по этому предмету, какія впослѣдствіи будутъ изданы.

5. Пріобрѣтеніе Обществомъ въ собственность или въ срочное владѣніе и пользованіе недвижимыхъ имуществъ въ Россіи совершается на основаніи дѣйствующихъ въ Россіи узаконеній вообще и приложенія къ статьѣ 830 (примѣч. 2) Т. IX Свода Зак., изд. 1899 года, въ частности, и притомъ исключительно для надобности предпріятія, по предварительномъ удостовѣреніи мѣстнымъ губернскимъ (областнымъ) начальствомъ въ дѣйствительной потребности въ таковомъ пріобрѣтеніи.

6. Принадлежащее Обществу въ предѣлахъ Россіи движимое и недвижимое имущество и всѣ слѣдующіе въ пользу Общества платежи должны быть обращаемы на преимущественное удовлетвореніе претензій, возникшихъ изъ операцій его въ Россіи.

7. По завѣдыванію дѣлами Общества долженъ быть назначенъ въ Россіи особый отвѣтственный агентъ, снабженный для сего со стороны Общества достаточными полномочіями. Агентъ этотъ обязанъ: *а)* отвѣчать отъ имени Общества по всѣмъ могущимъ возникнуть въ Россіи у Общества судебнымъ дѣламъ и *б)* безотлагательно и самостоятельно разрѣшать отъ имени Общества всѣ дѣла, по коимъ могутъ быть заявлены требованія къ Обществу какъ Русскимъ Правительствомъ, такъ и частными лицами, какъ посторонними, такъ равно и служащими въ Обществѣ, и въ томъ числѣ рабочими. О томъ, кто назначенъ отвѣтственнымъ агентомъ и гдѣ будетъ находиться его мѣстопребываніе, Общество обязано увѣдомить Министровъ Торговли и Промышленности и Императорскаго Двора, соотвѣтственныя по мѣсту нахожденія недвижимыхъ имуществъ, пріисковъ и залежей Общества губернское (областное) и горное начальства и Казенную Палату той губерніи (области), гдѣ будетъ находиться мѣстопребываніе отвѣтственнаго агента, а равно публиковать во всеобщее свѣдѣніе въ «Правительственномъ Вѣстникѣ», «Вѣстникѣ финансовъ, промышленности и торговли», вѣдомостяхъ обѣихъ столицъ и мѣстныхъ губернскихъ (областныхъ) вѣдомостяхъ, съ соблюденіемъ установленныхъ правилъ. Такого же рода увѣдомленія и публикаціи Общество обязано дѣлать о всякой перемѣнѣ отвѣтственнаго агента или его мѣстопребыванія. При отвѣтственномъ агентствѣ должно быть сосредоточено счетоводство по всѣмъ операціямъ Общества въ Россіи. Завѣдывающіе дѣлами и управляющіе недвижимыми имуществами Общества въ Россіи должны быть русскими подданными неіудейскаго вѣроисповѣданія. Въ отношеніи найма рабочихъ изъ иностранцевъ Общество подчиняется дѣйствію примѣчанія 2 къ пункту 5 приложенія къ статьѣ 661 Устава Горнаго (по Прод. 1895 г.). Служащіе же и рабочіе изъ евреевъ, имѣющіе по закону право заниматься золотымъ промысломъ и работать на пріискахъ, могутъ быть допускаемы не иначе, какъ по особымъ, каждый разъ, разрѣшеніямъ Иркутскаго Генералъ-Губернатора.

8. Согласно статьямъ 471—473, 476 и 479 Свода Зак. Т. V, Устава о прямыхъ налогахъ, изд. 1903 года, отвѣтственное агентство по завѣдыванію дѣлами Общества въ Россіи обязано: *а)* въ теченіе

двухъ мѣсяцевъ по утвержденіи Общимъ Собраніемъ акціонеровъ годоваго отчета Общества представить въ двухъ экземплярахъ въ Отдѣлъ Торговли Министерства Торговли и Промышленности и въ четырехъ экземплярахъ—въ Казенную Палату той губерніи (области), гдѣ будетъ находиться отвѣтственное агентство, полные отчеты и балансы, какъ общій—по всѣмъ операціямъ Общества, такъ и частный—по операціямъ его въ Россіи, вмѣстѣ съ копіями протокола объ утвержденіи отчетовъ; *б)* публиковать въ «Вѣстникѣ финансовъ, промышленности и торговли» заключительные балансы и извлеченія изъ годовыхъ отчетовъ Общества, съ показаніемъ въ извлеченіи изъ отчета по операціямъ въ Россіи: капитала, предназначеннаго для сихъ операцій, капиталовъ запаснаго, резервнаго и прочихъ, счета прибылей и убытковъ за отчетный годъ и размѣра чистой прибыли по означеннымъ операціямъ; *в)* сообщать мѣстной Казенной Палатѣ или Управляющему ею всѣ могущія быть затребованными дополнительныя свѣдѣнія и разъясненія, необходимыя для повѣрки отчетовъ,—съ отвѣтственностью за неисполненіе указанныхъ выше требованій по статьямъ 473 и 533 Устава о прямыхъ налогахъ, и *г)* въ случаяхъ, означенныхъ въ статьѣ 479 упомянутаго Устава, подчиняться требованію мѣстной Казенной Палаты относительно осмотра и повѣрки, для выясненія чистой прибыли, торговыхъ книгъ и оправдательныхъ документовъ, а равно и самыхъ заведеній, принадлежащихъ Обществу.

9. О времени и мѣстѣ Общаго Собранія акціонеры должны быть извѣщаемы посредствомъ публикаціи въ поименованныхъ въ пунктѣ 7 изданіяхъ, по крайней мѣрѣ, за мѣсяцъ до дня Собранія, съ объясненіемъ при этомъ въ самой публикаціи предметовъ, подлежащихъ разсмотрѣнію, и съ указаніемъ того банкирскаго учрежденія въ Россіи, въ которое должны быть представлены акціи Общества, для полученія права участія въ Общемъ Собраніи.

10. Разборъ споровъ, могущихъ возникнуть между Обществомъ и правительственными учрежденіями или частными лицами, по дѣламъ, относящимся къ операціямъ Общества въ Россіи, производится на основаніи дѣйствующихъ въ Россіи законовъ и въ русскихъ судебныхъ учрежденіяхъ.

11. Дѣятельность Общества въ Россіи ограничивается исключительно указанною въ пунктѣ 1 сихъ Условій цѣлью, причемъ на сліяніе или соединеніе съ другими подобными Обществами или предпріятіями, на увеличеніе или уменьшеніе основнаго капитала, а также капитала, предназначеннаго для операцій въ Россіи, на выпускъ облигацій и на перенесеніе операціоннаго года Общество предварительно испрашиваетъ разрѣшеніе Министерства Торговли и Промышленности въ Россіи; объ измѣненіяхъ же и дополненіяхъ Устава Общества, не касающихся указанныхъ вопросовъ, о приступѣ къ ликвидаціи дѣлъ и объ окончаніи ея Общество увѣдомляетъ Министерство Торговли и Промышленности.

12. Въ отношеніи прекращенія производства дѣйствій въ Россіи Общество обязано подчиняться существующимъ и могущимъ быть изданными законамъ, а также распоряженіямъ Правительства.

29352. — Іюля 6. Высочайше утвержденныя Условія дѣятельности въ Россіи учрежденнаго въ Англіи акціонернаго Общества, подъ наименованіемъ: «Кутаисское горно-и лѣсопромышленное Общество, съ ограниченною отвѣтственностью» (The Kutais mining and timber concessions, limited).

Положеніе Совѣта Министровъ, Высочайше утвержденное 6 Іюля 1907 года (Собр. Узак. 1907 г. Ноября 28, отд. II, ст. 604).

Условія.

1. Учрежденное въ Англіи акціонерное Общество, подъ наименованіемъ: «Кутаисское горно- и лѣсопромышленное Общество, съ ограниченною отвѣтственностью» (The Kutais mining and timber concessions, limited), открываетъ дѣйствія въ Россіи по эксплоатаціи имѣнія «Чалисъ-Мта», мѣрою въ 28,835 десятинъ, находящагося въ Кутаисской губерніи, Шаропанскомъ уѣздѣ, при селеніи Чала, на основаніи заключеннаго, 18 Іюля 1904 года, между собственниками имѣнія и потомственнымъ дворяниномъ А. Ѳ. Донецкимъ арендnаго договора. 29352

2. Для производства операцій въ Россіи Общество назначаетъ 150.000 фунтовъ стерлинговъ.

3. Общество подчиняется всѣмъ законамъ и постановленіямъ, относящимся къ предмету его дѣятельности, какъ дѣйствующимъ, такъ и тѣмъ, которые будутъ изданы, а также постановленіямъ Устава о прямыхъ налогахъ (Свода Зак. Т. V, изд. 1903 г.), равно и тѣмъ узаконеніямъ и правиламъ по этому предмету, какія впослѣдствіи будутъ изданы.

4. Пріобрѣтеніе Обществомъ въ собственность или въ срочное владѣніе и пользованіе недвижимыхъ имуществъ въ Россіи совершается на основаніи дѣйствующихъ въ Россіи узаконеній вообще и прило-

29352 женія къ статьѣ 830 (примѣч. 2) Т. IX Свода Зак., изд. 1899 года, въ частности, и притомъ исключительно для надобности предпріятія, по предварительномъ удостовѣреніи мѣстнымъ губернскимъ (областнымъ) начальствомъ въ дѣйствительной потребности въ таковомъ пріобрѣтеніи.

5. Принадлежащее Обществу въ предѣлахъ Россіи движимое и недвижимое имущество и всѣ слѣдующіе въ пользу Общества платежи должны быть обращаемы на преимущественное удовлетвореніе претензій, возникшихъ изъ операцій его въ Россіи.

6. По завѣдыванію дѣлами Общества долженъ быть назначенъ въ Россіи особый отвѣтственный агентъ, снабженный для сего со стороны Общества достаточными полномочіями. Агентъ этотъ обязанъ: *а)* отвѣчать отъ имени Общества по всѣмъ могущимъ возникнуть въ Россіи у Общества судебнымъ дѣламъ и *б)* безотлагательно и самостоятельно разрѣшать отъ имени Общества всѣ дѣла, по коимъ могутъ быть заявлены требованія къ Обществу какъ Русскимъ Правительствомъ, такъ и частными лицами, какъ посторонними, такъ равно и служащими въ Обществѣ, и въ томъ числѣ рабочими. О томъ, кто назначенъ отвѣтственнымъ агентомъ и гдѣ будетъ находиться его мѣстопребываніе, Общество обязано увѣдомить Министра Торговли и Промышленности, соотвѣтственныя по мѣсту нахожденія недвижимыхъ имуществъ и залежей Общества губернское (областное) и горное начальства и Казенную Палату той губерніи (области), гдѣ будетъ находиться мѣстопребываніе отвѣтственнаго агента, а равно публиковать во всеобщее свѣдѣніе въ «Правительственномъ Вѣстникѣ», «Вѣстникѣ финансовъ, промышленности и торговли», вѣдомостяхъ обѣихъ столицъ и мѣстныхъ губернскихъ (областныхъ) вѣдомостяхъ, съ соблюденіемъ установленныхъ правилъ. Такого же рода увѣдомленія и публикаціи Общество обязано дѣлать о всякой перемѣнѣ отвѣтственнаго агента или его мѣстопребыванія. При отвѣтственномъ агентствѣ должно быть сосредоточено счетоводство по всѣмъ операціямъ Общества въ Россіи. Завѣдывающіе дѣлами и управляющіе недвижимыми имуществами Общества въ Россіи должны быть лицами неіудейскаго вѣроисповѣданія.

7. Согласно статьямъ 471—473, 476 и 479 Свода Зак. Т. V, Устава о прямыхъ налогахъ, изд. 1903 года, отвѣтственное агентство по завѣдыванію дѣлами Общества въ Россіи обязано: *а)* въ теченіе двухъ мѣсяцевъ по утвержденіи Общимъ Собраніемъ акціонеровъ годоваго отчета Общества представить въ двухъ экземплярахъ въ Отдѣлъ Торговли Министерства Торговли и Промышленности и въ четырехъ экземплярахъ—въ Казенную Палату той губерніи (области), гдѣ будетъ находиться отвѣтственное агентство, полные отчеты и балансы, какъ общій—по всѣмъ операціямъ Общества, такъ и частный—по операціямъ его въ Россіи, вмѣстѣ съ копіями протокола объ утвержденіи отчетовъ; *б)* публиковать въ «Вѣстникѣ финансовъ, промышленности и торговли» заключительные балансы и извлеченія изъ годовыхъ отчетовъ Общества, съ показаніемъ въ извлеченіи изъ отчета по операціямъ въ Россіи: капитала, предназначеннаго для сихъ операцій, капиталовъ запаснаго, резервнаго и прочихъ, счета прибылей и убытковъ за отчетный годъ и размѣра чистой прибыли по означеннымъ операціямъ; *в)* сообщать мѣстной Казенной Палатѣ или Управляющему ею всѣ могущія быть затребованными дополнительныя свѣдѣнія и разъясненія, необходимыя для повѣрки отчетовъ,—съ отвѣтственностью за неисполненіе указанныхъ выше требованій, по статьямъ 473 и 533 Устава о прямыхъ налогахъ, и *г)* въ случаяхъ, означенныхъ въ статьѣ 479 упомянутаго Устава, подчиняться требованію мѣстной Казенной Палаты относительно осмотра и повѣрки, для выясненія чистой прибыли, торговыхъ книгъ и оправдательныхъ документовъ, а равно и самыхъ заведеній, принадлежащихъ Обществу.

8. О времени и мѣстѣ Общаго Собранія акціонеры должны быть извѣщаемы посредствомъ публикаціи въ поименованныхъ въ пунктѣ 6 изданіяхъ, по крайней мѣрѣ, за мѣсяцъ до дня Собранія, съ объясненіемъ при этомъ въ самой публикаціи предметовъ, подлежащихъ разсмотрѣнію, и съ указаніемъ того банкирскаго учрежденія въ Россіи, въ которое должны быть представлены акціи Общества, для полученія права участія въ Общемъ Собраніи.

9. Разборъ споровъ, могущихъ возникнуть между Обществомъ и правительственными учрежденіями или частными лицами, по дѣламъ, относящимся къ операціямъ Общества въ Россіи, производится на основаніи дѣйствующихъ въ Россіи законовъ и въ русскихъ судебныхъ учрежденіяхъ.

10. Дѣятельность Общества въ Россіи ограничивается исключительно указанною въ пунктѣ 1 сихъ Условій цѣлью, причемъ на сліяніе или соединеніе съ другими подобными Обществами или предпріятіями, на увеличеніе или уменьшеніе основнаго капитала, а также капитала, предназначеннаго для операцій въ Россіи, на выпускъ облигацій и на перенесеніе опе-

раціоннаго года Общество предварительно испрашиваетъ разрѣшеніе Министерства Торговли и Промышленности въ Россіи; объ измѣненіяхъ же и дополненіяхъ Устава Общества, не касающихся указанныхъ вопросовъ, о приступѣ къ ликвидаціи дѣлъ и объ окончаніи ея Общество увѣдомляетъ Министерство Торговли и Промышленности.

11. Въ отношеніи прекращенія производства дѣйствій въ Россіи Общество обязано подчиняться существующимъ и могущимъ быть изданными законамъ, а также распоряженіямъ Правительства.

29353.—Іюля 6. Высочайше утвержденное положеніе Совѣта Министровъ (Собр. Узак. 1907 г. Ноября 28, отд. II, ст. 605).—*Объ измѣненіи Устава акціонернаго Общества листопрокатнаго завода «Влохи» (*).*

29354.—Іюля 6. Высочайше утвержденный Уставъ Московскаго Товарищества издательства и печати Н. Л. Казецкаго.

Положеніе Совѣта Министровъ, Высочайше утвержденное 6 Іюля 1907 года (Собр. Узак. 1907 г. Ноября 30, отд. II, ст. 615).

29355.—Іюля 6. Высочайше утвержденный Уставъ акціонернаго Общества Олькушскихъ штампованныхъ и эмалированныхъ издѣлій «Вестенъ».

Положеніе Совѣта Министровъ, Высочайше утвержденное 6 Іюля 1907 года (Собр. Узак. 1907 г. Декабря 4, отд. II, ст. 626).

29356.—Іюля 6. Высочайше утвержденный Уставъ Вологодскаго лѣсопромышленнаго Общества.

Положеніе Совѣта Министровъ, Высочайше утвержденное 6 Іюля 1907 года (Собр. Узак. 1907 г. Декабря 4, отд. II, ст. 627).

29357.—Іюля 6. Высочайше утвержденное положеніе Совѣта Министровъ (Собр. Узак. 1907 г. Декабря 20, отд. II, ст. 635).—*О выдачѣ концессіи на устройство и эксплоатацію нѣкоторыхъ междугородныхъ телефонныхъ сообщеній.*

По выслушаніи записки Министра Внутреннихъ Дѣлъ отъ 27 Апрѣля 1907 года за № 488 (по Главн. Упр. Почтъ и Телегр.), о выдачѣ концессіи на устройство и эксплоатацію нѣкоторыхъ междугородныхъ телефонныхъ сообщеній, Совѣтъ Министровъ полагалъ: 29355

1) Устройство и эксплоатацію междугородныхъ телефонныхъ сообщеній общаго пользованія Москва—Нижній-Новгородъ, Москва—Иваново-Вознесенскъ, Харьковъ—Екатеринославъ и Харьковъ—Бахмутъ отдать въ частныя руки на концессіонныхъ началахъ и для выбора предпринимателя объявить соревнованіе, имѣющее предметомъ повышеніе процентнаго отчисленія въ казну съ валовыхъ сборовъ по эксплоатаціи сообщеній, наименьшій размѣръ котораго опредѣлить въ 15%. 29354 29355 29356 29357 29358

2) Обусловить допущеніе къ соревнованію внесеніемъ залога въ размѣрѣ 10.000 рублей по линіи Москва—Нижній-Новгородъ, а по остальнымъ тремъ линіямъ по 5.000 рублей.

3) Главнѣйшія условія концессіи установить слѣдующія:

а) Срокъ концессіи 18 лѣтъ.

б) По истеченіи этого срока междугородныя телефонныя линіи со всѣми принадлежностями къ нимъ поступаютъ въ полной исправности въ собственность казны.

в) Плата за переговоры по каждому изъ означенныхъ междугородныхъ сообщеній можетъ быть взимаема въ размѣрѣ не болѣе 1 рубля за 3 минуты и за каждую минуту разговора сверхъ трехъ — 25 копѣекъ, за срочные переговоры допускается взиманіе двойной платы, а при передачѣ газетныхъ свѣдѣній на 20% меньше.

4) Предоставить Министру Внутреннихъ Дѣлъ установить подробныя условія для заключенія контракта почтово-телеграфнымъ вѣдомствомъ съ подлежащимъ предпринимателемъ.

Государь Императоръ, въ 6-й день Іюля 1907 года, на положеніе Совѣта Высочайше соизволилъ.

29358.—Іюля 6. Высочайше утвержденное положеніе Совѣта Министровъ (Собр. Узак. 1907 г. Декабря 20, отд. II, ст. 636).—*Объ измѣненіи § 25 Устава Сѣвернаго страховаго Общества (*).*

Государь Императоръ, по положенію Совѣта Министровъ, въ 6-й день Іюля 1907 года, Высо-

---

(*) Уставъ Общества Высочайше утвержденъ 3 Апрѣля 1898 года (15240).

(*) Уставъ Общества Высочайше утвержденъ 5 Сентября 1879 года (59987).

29359 чайше соизволилъ на измѣненіе § 25 дѣйствующаго
Устава Сѣвернаго страховаго Общества слѣдующимъ
29360 образомъ:

§ 25. Для ближайшаго завѣдыванія текущими дѣ-
29361 лами Общества, Правленіе, съ утвержденія Общаго
Собранія, можетъ избирать изъ среды своей или
29362 изъ постороннихъ лицъ Директора-распорядителя и,
въ случаѣ надобности, трехъ Товарищей къ нему.
Всѣ эти лица снабжаются подробною инструкціею,
долженствующею служить руководствомъ при испол-
неніи всѣхъ возложенныхъ на нихъ обязанностей.
Директоръ-распорядитель и его Товарищи должны
представить, сверхъ указанныхъ въ § 21 пяти-
десяти акцій, еще не менѣе двадцати пяти акцій,
которыя также хранятся на вышеприведенномъ
основаніи (§ 21) въ кассѣ Правленія. Если бы
Правленіе нашло нужнымъ заключить письменныя
срочныя условія съ Директоромъ-распорядителемъ
или его Товарищами, то такія условія также под-
лежатъ утвержденію Общаго Собранія акціонеровъ.

29359.—Іюля 6. Высочайше утвержденное положеніе Совѣта Министровъ (Собр. Узак. 1907 г. Декабря 20, отд. II, ст. 637).—*Объ измѣненіи Устава Перваго Россійскаго страховаго Общества, учрежденнаго въ 1827 году (*).*

Государь Императоръ, по положенію Совѣта Министровъ, въ 6-й день Іюля 1907 года, Высочайше соизволилъ на измѣненіе §§ 17 и 33 дѣйствующаго Устава Перваго Россійскаго страховаго Общества, учрежденнаго въ 1827 году, слѣдующимъ образомъ:

§ 17. Въ вознагражденіе за труды по управленію дѣлами Общества, каждый Директоръ получаетъ по одному проценту изъ годовой чистой прибыли, за вычетомъ изъ нея процентовъ на основной капиталъ Общества. Во всякомъ случаѣ вознагражденіе каждаго Директора должно составлять не менѣе 3.000 рублей въ годъ.

§ 33. Годовой отчетъ долженъ быть составленъ согласно правиламъ отчетности, установленнымъ для акціонерныхъ страховыхъ Обществъ. Изъ годовой прибыли, т. е. суммы, остающейся за покрытіемъ всѣхъ бывшихъ въ отчетномъ году расходовъ и убытковъ и отчисленіемъ надлежащихъ резервовъ, а также промысловаго налога, отчисляется 10% въ запасный капиталъ или, если таковой уже достигъ половины основнаго капитала, въ особый резервный капиталъ (§§ 35 и 36). Остальная часть прибыли, если она не превышаетъ двѣнадцати процентовъ на основной капиталъ, поступаетъ въ дивидендъ акціонерамъ. Если же означенный остатокъ составитъ болѣе 12%, то не менѣе половины этого излишка, сверхъ указанныхъ 12%, поступаетъ въ дополнительный дивидендъ акціонерамъ, а остальная часть онаго, по постановленію Общаго Собранія, добавочно отчисляется въ запасный капиталъ; когда же таковой достигъ половины основнаго, то въ особый резервный капиталъ, или на образованіе спеціальныхъ капиталовъ, или же для выдачи на особыя въ интересахъ Общества и акціонеровъ надобности.

29360.—Іюля 6. Высочайше утвержденное положеніе Совѣта Министровъ (Собр. Узак. 1907 г. Декабря 20, отд. II, ст. 638).—*Объ увеличеніи основнаго капитала Товарищества механическаго завода В. Г. Столль и К° въ Воронежѣ (*).*

29361.—Іюля 6. Высочайше утвержденное положеніе Совѣта Министровъ (Собр. Узак. 1907 г. Декабря 20, отд. II, ст. 639).—*Объ измѣненіи Устава Товарищества Бердичевскаго песочно-свеклосахарнаго и рафинаднаго завода (**).*

29362.—Іюля 6. Высочайше утвержденное положеніе Совѣта Министровъ (Собр. Узак. 1907 г. Декабря 20, отд. II, ст. 640).—*Объ увеличеніи основнаго капитала Товарищества Боровскаго свеклосахарнаго завода (***).*

Вслѣдствіе ходатайства «Товарищества Боровскаго свеклосахарнаго завода», Государь Императоръ, по положенію Совѣта Министровъ, въ 6-й день Іюля 1907 года, Высочайше повелѣть соизволилъ:

I. Разрѣшить названному Товариществу увеличить основной капиталъ онаго съ 350.000 рублей (раздѣленныхъ на 350 паевъ по 1.000 рублей каждый) до 525.000 рублей, — посредствомъ повышенія нарицательной стоимости паевъ до 1.500 рублей, — съ обращеніемъ на сей предметъ соотвѣтственной части (175.000 р.) имѣющагося у Товарищества запаснаго

(*) Уставъ Общества Высочайше утвержденъ 17 Мая 1868 года (45856).

(**) Уставъ Товарищества Высочайше утвержденъ 19 Апрѣля 1896 года (12780).

(**) Уставъ Товарищества Высочайше утвержденъ 4 Февраля 1899 года (16454).

(***) Уставъ Товарищества Высочайше утвержденъ 16 Сентября 1866 года (43641).

капитала (280.166 р. 44 к.) и съ тѣмъ, чтобы объ измѣненіи номинальной стоимости паевъ была учинена на нихъ особая отмѣтка путемъ наложенія удостовѣрительнаго штемпеля, при условіи уплаты причитающагося, сообразно таковому увеличенію капитала, гербоваго сбора.

II. Предоставить Министру Торговли и Промышленности, по увеличеніи основнаго капитала указаннымъ въ предыдущемъ (I) пунктѣ порядкомъ, сдѣлать въ дѣйствующемъ Уставѣ названнаго Товарищества соотвѣтственныя измѣненія;—и

III. Встрѣчающіяся въ Уставѣ Товарищества указанія на «Министра Финансовъ» замѣнить, въ подлежащихъ случаяхъ, ссылками на «Министра Торговли и Промышленности».

29565.—Іюля 6. Высочайше утвержденное положеніе Совѣта Министровъ (Собр. Узак. 1907 г. Декабря 20, отд. II, ст. 641).—*Объ измѣненіи Устава Товарищества Тверской мануфактуры бумажныхъ издѣлій (*).*

Вслѣдствіе ходатайства Товарищества Тверской мануфактуры бумажныхъ издѣлій, Государь Императоръ, по положенію Совѣта Министровъ, въ 6-й день Іюля 1907 года, Высочайше повелѣть соизволилъ:

Сдѣлать въ дѣйствующемъ Уставѣ Товарищества Тверской мануфактуры бумажныхъ издѣлій слѣдующія измѣненія:

А. § 1 съ примѣчаніемъ, §§ 2, 5 и 33 означеннаго Устава изложить такимъ образомъ:

§ 1. Учрежденное въ 1859 году «Товарищество Тверской мануфактуры бумажныхъ издѣлій» имѣетъ цѣлью содержаніе и развитіе дѣйствій мануфактуры бумажныхъ издѣлій, находящейся близъ города Твери и рѣки Тьмаки.

Примѣчаніе. При учрежденіи Товарищества учредителями его были: потомственный почетный гражданинъ и временно богородскій 1-й гильдіи купецъ Савва Морозовъ и богородскіе же 2-й гильдіи купцы Викулъ Митюшинъ и Василій Брызгалинъ.

§ 2. Товариществу принадлежитъ на правѣ собственности указанная въ предыдущемъ параграфѣ мануфактура со всѣмъ относящимся къ ней движимымъ и недвижимымъ имуществомъ и землей.

NB. Примѣчаніе къ сему параграфу остается въ силѣ.

§ 5. Товарищество, его конторы и агенты подчиняются въ отношеніи платежа государственнаго и промысловаго налога, таможенныхъ, гербовыхъ и другихъ общихъ и мѣстныхъ сборовъ всѣмъ, какъ общимъ, такъ и къ предпріятію Товарищества относящимся правиламъ и постановленіямъ, какъ нынѣ дѣйствующимъ, такъ и тѣмъ, которыя впредь будуть изданы. **29565**

§ 33. «Срокъ существованія Товарищества не назначается. Если по ходу дѣлъ закрытіе Товарищества признано будетъ необходимымъ, то дѣйствія его прекращаются по постановленію Общаго Собранія пайщиковъ, представляющихъ не менѣе трехъ четвертей основнаго капитала Товарищества. Если по балансу Товарищества . . . . . » и т. д. безъ измѣненія. **29564**

NB. Примѣчаніе къ сему § остается въ силѣ.

Б. Присоединить къ § 18 примѣчаніе слѣдующаго содержанія.

Примѣчаніе къ § 18. Въ отношеніи представленія въ мѣстную Казенную Палату годоваго отчета и баланса и въ редакцію «Вѣстника финансовъ, промышленности и торговли», для публикаціи, заключительнаго баланса и извлеченія изъ годоваго отчета, Правленіе Товарищества руководствуется статьями 471 — 473, 476 и 479 Свода Зак. Т. V, Устава о прямыхъ налогахъ, изд. 1903 года, отвѣтствуя за неисполненіе по статьямъ 473 и 533 того же Устава.

В. Исключить изъ Устава § 32, съ сотвѣтственнымъ сему измѣненіемъ нумераціи прочихъ параграфовъ Устава и встрѣчающихся въ нихъ ссылокъ на оные.

29564.—Іюля 6. Высочайше утвержденное положеніе Совѣта Министровъ (Собр. Узак. 1907 г. Декабря 20, отд. II, ст. 642).—*Объ увеличеніи основнаго капитала Товарищества на паяхъ Прохоровской Трехгорной мануфактуры (*).*

Вслѣдствіе ходатайства Товарищества на паяхъ Прохоровской Трехгорной мануфактуры, Государь Императоръ, по положенію Совѣта Министровъ, въ 6-й день Іюля 1907 года, Высочайше повелѣть соизволилъ:

I. Разрѣшить Товариществу на паяхъ Прохоровской Трехгорной мануфактуры увеличить основной капиталъ съ 3.000.000 рублей (раздѣленныхъ на

(*) Уставъ Товарищества Высочайше утвержденъ 1 Мая 1859 года (34442).

(*) Уставъ Товарищества Высочайше утвержденъ 15 Марта 1874 года (53252).

1,000 паевъ по 3.000 р. каждый) до 6.000.000 рублей, посредствомъ повышенія нарицательной стоимости паевъ до 6.000 рублей, — съ обращеніемъ на сей предметъ: 1.800.000 рублей изъ имѣющагося у предпріятія капитала погашенія имущества (4.653.927 р. 35 к.) и 1.200.000 рублей со счета запаснаго капитала (2.712.284 р. 6 к.) и съ тѣмъ, чтобы объ измѣненіи номинальной стоимости паевъ учинена была на нихъ особая отмѣтка путемъ наложенія удостовѣрительнаго штемпеля, при условіи уплаты Товариществомъ причитающагося, сообразно таковому увеличенію капитала, гербоваго сбора.

II. Предоставить Министру Торговли и Промышленности, по увеличенія основнаго капитала указаннымъ въ предыдущемъ (I) пунктѣ порядкомъ, сдѣлать въ дѣйствующемъ Уставѣ названнаго Товарищества соотвѣтственныя измѣненія и дополненія.

III. § 48 Устава Товарищества изложить такимъ образомъ:

§ 48. Обязательное отчисленіе въ запасный капиталъ продолжается, пока онъ не будетъ равняться одной трети основнаго капитала. Обязательное отчисленіе возобновляется, если запасный капиталъ будетъ израсходованъ полностью или въ части;—и

IV. Встрѣчающіяся въ Уставѣ Товарищества указанія на «Министра Финансовъ» замѣнить, въ подлежащихъ случаяхъ, ссылками на «Министра Торговли и Промышленности».

29365.—Іюля 6. Высочайше утвержденное положеніе Совѣта Министровъ (Собр. Узак. 1907 г. Декабря 20, отд. II, ст. 643).—*Объ измѣненіи Устава акціонернаго Общества льнопропиточныхъ заводовъ системы Юліуса Рютгерса (*).*

29366.—Іюля 6. Высочайше утвержденное положеніе Совѣта Министровъ (Собр. Узак. 1907 г. Декабря 20, отд. II, ст. 644).—*Объ уменьшеніи основнаго капитала Южно-Русскаго Общества винодѣлія Генрихъ Редереръ въ Одессѣ (**).*

29367. — Іюля 6. Высочайше утвержденное положеніе Совѣта Министровъ (Собр. Узак. 1907 г. Декабря 20, отд. II, ст. 645).—*Объ увеличеніи основнаго капитала Товарищества бумаго-красильной фабрики Франца Рабенекъ (*).*

Вслѣдствіе ходатайства Товарищества бумаго-красильной фабрики Франца Рабенекъ, Государь Императоръ, по положенію Совѣта Министровъ, въ 6-й день Іюля 1907 года, Высочайше повелѣть соизволилъ:

I. Разрѣшить названному Товариществу увеличить основной капиталъ его съ 1.200.000 рублей до 1.800.000 рублей посредствомъ выпуска 600 дополнительныхъ паевъ, въ общей суммѣ 600.000 рублей, на слѣдующихъ основаніяхъ:

а) означенные дополнительные паи выпускаются по нарицательной цѣнѣ предыдущихъ, т. е. по 1.000 рублей, но при этомъ по каждому изъ сихъ паевъ вносится пріобрѣтателемъ онаго, сверхъ номинальной стоимости, еще премія въ запасный капиталъ въ размѣрѣ, опредѣляемомъ Министромъ Торговли и Промышленности, на основаніи Высочайше утвержденнаго, 12 Ноября 1899 года (17720 а), положенія Комитета Министровъ;

б) причитающіяся за упомянутые паи деньги вносятся сполна не позже шести мѣсяцевъ со дня воспослѣдованія разрѣшенія на выпускъ сихъ паевъ,—и

в) въ остальныхъ отношеніяхъ къ вновь выпускаемымъ паямъ примѣняются правила, изложенныя въ Уставѣ Товарищества.

II. Предоставить Министру Торговли и Промышленности, по увеличеніи основнаго капитала указаннымъ въ предыдущемъ (I) пунктѣ порядкомъ, сдѣлать въ дѣйствующемъ Уставѣ упомянутаго Товарищества соотвѣтственныя измѣненія и дополненія;—и

III. Встрѣчающіяся въ Уставѣ Товарищества указанія на «Министра Финансовъ» замѣнить, въ подлежащихъ случаяхъ, ссылками на «Министра Торговли и Промышленности».

29368. — Іюля 6. Высочайше утвержденное положеніе Совѣта Министровъ (Собр. Узак. 1907 г. Декабря 20, отд. II, ст. 646).—*Объ измѣненіи Устава акціонернаго Общества Одесскаго пробочнаго завода Эд. Арпсъ и К° (**).*

(*) Уставъ Общества Высочайше утвержденъ 15 Мая 1899 года (16890).

(**) Уставъ Общества Высочайше утвержденъ 8 Марта 1896 года (12597).

(*) Уставъ Товарищества Высочайше утвержденъ 12 Января 1873 года (51756).

(**) Уставъ Общества Высочайше утвержденъ 24 Апрѣля 1898 года (15300).

29369. — Іюля 6. Высочайше утвержденное положеніе Совѣта Министровъ (Собр. Узак. 1907 г. Декабря 20, отд. II, ст. 647).— *Объ измѣненіи Устава Товарищества Романовской льняной мануфактуры (*).*

Вслѣдствіе ходатайства Товарищества Романовской льняной мануфактуры, Государь Императоръ, по положенію Совѣта Министровъ, въ 6-й день Іюля 1907 года, Высочайше повелѣть соизволилъ:

I. § 36 дѣйствующаго Устава названнаго Товарищества изложить слѣдующимъ образомъ:

§ 36. « . . . . . Изъ остальной суммы, за выдачею изъ нея вознагражденія членамъ Правленія въ размѣрѣ 10%, отдѣляется прежде всего 5% на запасительный капиталъ . . . . . » и т. д. безъ измѣненія;—и

II. Встрѣчающіяся въ Уставѣ Товарищества ссылки на «Министра Финансовъ» замѣнить, въ подлежащихъ случаяхъ, указаніями на «Министра Торговли и Промышленности».

29370. — Іюля 6. Высочайше утвержденное положеніе Совѣта Министровъ (Собр. Узак. 1907 г. Декабря 20, отд. II, ст. 648).— *Объ уменьшеніи основнаго капитала Товарищества винодѣлія (**).*

29371.—Іюля 6. Высочайше утвержденное положеніе Совѣта Министровъ (Собр. Узак. 1907 г. Декабря 20, отд. II, ст. 649).—*Объ измѣненіи Устава Товарищества фабрикъ А. Сіу и К° (***).*

29372.—Іюля 6. Высочайше утвержденный Уставъ Екатеринославской биржи.

Положеніе Совѣта Министровъ, Высочайше утвержденное 6 Іюля 1907 года (Собр. Узак. 1907 г. Декабря 20, отд. II, ст. 650).

Уставъ.

I. О биржѣ вообще.

§ 1. Екатеринославская биржа есть сборное мѣсто для взаимныхъ сношеній и сдѣлокъ по всѣмъ отраслямъ торговли, промышленности, рѣчнаго судоходства и сельскаго хозяйства и имѣетъ цѣлью облегченіе такихъ сдѣлокъ и сношеній, упорядоченіе мѣстной товарной торговли, а равно полученіе необходимыхъ по части торговли, промышленности и рѣчнаго судоходства свѣдѣній. **29369** **29370** **29371**

§ 2. Екатеринославская биржа состоитъ въ вѣдѣніи Министерства Торговли и Промышленности, по Отдѣлу Торговли. **29372**

§ 3. Назначеніе дней и времени биржевыхъ собраній зависитъ отъ усмотрѣнія биржеваго общества, но о всякомъ сдѣланномъ въ семъ отношеніи распоряженіи или измѣненіи должно быть публикуемо заблаговременно въ мѣстныхъ газетахъ и выставляемо объявленіе на биржѣ. При этомъ, однако, въ воскресные, табельные и нижеслѣдующіе праздничные дни: Рождество Христово, Обрѣзаніе Господне (день Новаго года), Крещеніе, Благовѣщеніе, Великую Пятницу и Субботу, первые три дня Пасхи биржа бываетъ закрыта.

Примѣчаніе. За несвоевременное пребываніе на биржѣ взимается штрафъ, размѣръ котораго опредѣляется биржевымъ обществомъ.

II. О лицахъ, посѣщающихъ биржу.

§ 4. Всякому дозволяется приходить на биржу какъ для полученія необходимыхъ свѣдѣній, такъ и для производства торговыхъ дѣйствій въ предѣлахъ торговыхъ правъ, каждому по закону принадлежащихъ.

§ 5. Лица, постоянно посѣщающія биржу для торговыхъ дѣлъ или имѣющія на оной своихъ уполномоченныхъ, обязаны ежегодно въ теченіе Декабря мѣсяца вносить въ Биржевой Комитетъ опредѣленную сумму на содержаніе биржеваго зданія и на прочія хозяйственныя надобности. Размѣръ сего сбора установляется и измѣняется по приговору биржеваго общества. Выданная въ полученіи денегъ квитанція даетъ право на посѣщеніе биржи.

§ 6. Биржевому обществу предоставляется установить особый единовременный сборъ за входъ на биржу съ лицъ, временно или случайно ее посѣщающихъ и не имѣющихъ билета на постоянное посѣщеніе, но съ приказчиковъ и конторскихъ служителей, а также и артельщиковъ, являющихся на биржу не для собственныхъ дѣлъ, а по обязанности или по порученію хозяевъ, состоящихъ членами биржеваго общества, плата не взимается; они допускаются по особымъ безплатнымъ билетамъ, которыхъ выдается по два на каждый членскій билетъ. Приказчики, конторщики и артельщики могутъ уча-

---

(*) *Уставъ Товарищества Высочайше утвержденъ 12 Ноября 1871 года (50160).*

(**) *Уставъ Товарищества Высочайше утвержденъ 2 Іюня 1890 года (6883).*

(***) *Уставъ Товарищества Высочайше утвержденъ 30 Декабря 1906 года (28742).*

29572 ствовать въ биржевыхъ операціяхъ исключительно за счетъ своихъ хозяевъ, которые обязаны снабжать ихъ надлежащею довѣренностью и остаются отвѣтственными по всѣмъ заключеннымъ сими лицами сдѣлкамъ.

§ 7. Безплатный входъ на биржу по особымъ билетамъ, выдаваемымъ Биржевымъ Комитетомъ, разрѣшается также и лицамъ, не занимающимся на биржѣ собственно торговлею, но присутствіе которыхъ на биржѣ признается Правительствомъ или мѣстнымъ Биржевымъ Комитетомъ полезнымъ.

§ 8. Относительно соблюденія на биржѣ порядка и благочинія примѣняются общія по сему предмету узаконенія (ст. 662 Уст. Торг., изд. 1903 г., и ст. 16—19 прил. I къ ст. 592 Уст. Торг,, изд. 1893 г.), которыя выставляются при входѣ въ залъ биржевыхъ собраній, причемъ виновные въ нарушеніи оныхъ подвергаются закономъ установленнымъ взысканіямъ. Въ случаѣ же неоднократнаго нарушенія биржевыхъ правилъ, виновные въ томъ могутъ быть исключаемы изъ состава общества, по предложенію Комитета и по постановленію биржеваго общества.

III. О биржевомъ обществѣ.

§ 9. Биржевое общество Екатеринославской биржи образуется изъ вносящихъ ежегодную плату за посѣщеніе биржи (§ 5) какъ мѣстныхъ и иногородныхъ лицъ, самостоятельно занимающихся различными отраслями торговли и промышленности, въ томъ числѣ и сельскихъ хозяевъ, такъ и изъ ихъ уполномоченныхъ представителей, а равно представителей акціонерныхъ Обществъ и Товариществъ на паяхъ, при условіи соблюденія всѣми этими лицами требованій Положенія о государственномъ промысловомъ налогѣ (Свода Зак. Т. V, Уст. прям. нал., изд. 1903 г.).

Примѣчаніе. Къ составу биржеваго общества не могутъ принадлежать: 1) подвергшіеся суду за преступныя дѣянія, влекущія за собою лишеніе или ограниченіе правъ состоянія, либо исключеніе изъ службы, а равно за кражу, мошенничество, присвоеніе ввѣреннаго имущества, укрывательство похищеннаго, покупку и принятіе въ закладъ завѣдомо краденаго или полученнаго чрезъ обманъ имущества и ростовщичество, когда они судебнымъ приговоромъ не оправданы; 2) состоящіе подъ слѣдствіемъ или судомъ по обвиненію въ означенныхъ преступныхъ дѣяніяхъ; 3) подвергшіеся несостоятельности впредь до опредѣленія свойства ея, а изъ лицъ, о которыхъ дѣла сего рода приведены уже къ окончанію, всѣ несостоятельныя, кромѣ признанныхъ несчастными, и 4) лица, по дѣламъ которыхъ учреждены администраціи.

§ 10. Желающій вступить въ составъ биржеваго общества письменно заявляетъ о семъ Биржевому Комитету, съ означеніемъ своего имени, фамиліи и званія, а также города, гдѣ онъ записанъ; торговыя фирмы прилагаютъ, сверхъ того, экземпляры обычныхъ своихъ циркулярныхъ сообщеній о составѣ фирмы. О поступившемъ заявленіи Комитетъ выставляетъ объявленіе въ залѣ биржевыхъ собраній, собираетъ свѣдѣнія о кандидатѣ и черезъ двѣ недѣли со дня выставленія объявленія дѣлаетъ постановленіе по содержанію заявленія. Въ случаѣ несостоявшагося постановленія о принятіи кандидата въ число членовъ биржеваго общества, Биржевой Комитетъ передаетъ этотъ вопросъ на разрѣшеніе ближайшаго общаго собранія членовъ биржеваго общества, которое разрѣшаетъ его окончательно закрытою баллотировкою.

§ 11. Принятый въ члены биржеваго общества обязанъ, не позже двухъ мѣсяцевъ со дня его избранія, внести годовую плату за посѣщеніе биржи (§ 5); по истеченіи сего срока, въ случаѣ невзноса платы, принятіе въ составъ биржеваго общества считается несостоявшимся.

Примѣчаніе 1. Непринятый въ составъ биржеваго общества можетъ обращаться съ новымъ заявленіемъ о принятіи его не прежде, какъ по истеченіи года со дня отклоненія его предыдущаго заявленія.

Примѣчаніе 2. Первоначальный составъ биржеваго общества образуется путемъ причисленія къ обществу желающихъ изъ числа лицъ, удовлетворяющихъ требованіямъ § 9. Причисленіе производится посредствомъ подписки въ Екатеринославскомъ городскомъ общественномъ управленіи, каковая подписка остается открытою до производства первыхъ выборовъ членовъ и Предсѣдателя Биржеваго Комитета.

§ 12. Для обсужденія общественныхъ дѣлъ биржевое общество имѣетъ общія собранія; о назначеніи таковыхъ собраній, равно какъ и о предметахъ совѣщаній, извѣщаются заблаговременно начальникъ мѣстной полиціи и всѣ члены общества. Обязанность созывать собранія и предсѣдательствовать въ нихъ принадлежитъ Предсѣдателю Биржеваго Комитета.

Примѣчаніе. Первое по учрежденіи биржи собраніе членовъ биржеваго общества для выбора Пред-

29572

сѣдателя и членовъ Биржеваго Комитета созывается Городскимъ Головою, который въ немъ и предсѣдательствуетъ.

§ 13. Екатеринославскому биржевому обществу предоставляется:

а) постановлять приговоры обо всемъ, что касается устройства и порядка биржевыхъ собраній, удобства и облегченія биржевыхъ сдѣлокъ;

б) производить выборы на должности, замѣщеніе коихъ предоставлено биржевому обществу (§§ 18 и 51);

в) разрѣшать окончательно вопросы о принятіи въ члены биржеваго общества и объ исключеніи изъ состава его (§§ 8 и 10);

г) распоряжаться, по своему усмотрѣнію, суммами, биржѣ принадлежащими, пріобрѣтать разнаго рода движимое и недвижимое имущество, равно отчуждать и закладывать оное (§ 45);

д) входить, куда слѣдуетъ, съ ходатайствами о разрѣшеніи вопросовъ, касающихся мѣстной торговли, промышленности и рѣчнаго судоходства и ихъ нуждъ (§ 25), и

е) утверждать представляемыя Комитетомъ смѣты доходовъ и расходовъ на предстоящій годъ, а также отчеты о дѣятельности биржи за истекшій годъ.

Тѣ изъ постановленій биржеваго общества, которыя имѣютъ общій интересъ для торговли, промышленности и рѣчнаго судоходства, публикуются въ одной изъ мѣстныхъ газетъ.

§ 14. Въ началѣ года, по ближайшему усмотрѣнію Биржеваго Комитета, бываютъ два очередныхъ собранія общества, изъ коихъ на первомъ представляется отчетъ о приходѣ и расходѣ суммъ за истекшій годъ, слушается докладъ Ревизіонной Коммисіи объ этомъ отчетѣ и разсматривается смѣта доходовъ и расходовъ на наступившій годъ, а во второмъ слушается докладъ Биржеваго Комитета о сдѣланныхъ на пользу торговли и промышленности распоряженіяхъ и производятся выборы на должности, замѣщеніе коихъ предоставляется биржевому обществу. Чрезвычайныя собранія созываются, по мѣрѣ надобности, Предсѣдателемъ Биржеваго Комитета или по требованію не менѣе 10 принадлежащихъ къ составу биржеваго общества лицъ, обязанныхъ въ такомъ случаѣ указать поводъ созыва такого чрезвычайнаго собранія.

Примѣчаніе. Биржевому обществу предоставляется назначать для повѣрки отчетовъ изъ среды своей Ревизіонную Коммисію (§ 48), равно учреждать особыя Коммисіи для предварительнаго разсмотрѣнія дѣлъ, подлежащихъ обсужденію биржеваго общества.

§ 15. Въ очередныхъ и чрезвычайныхъ собраніяхъ биржеваго общества имѣютъ право присутствовать всѣ члены онаго. Если въ собраніе явится менѣе одной трети членовъ, а равно въ случаѣ присутствія при постановленіи рѣшенія по дѣламъ, указаннымъ въ § 16, менѣе половины всего числа членовъ или неполученія опредѣленнаго въ томъ параграфѣ большинства голосовъ, то черезъ недѣлю назначается новое собраніе, въ которомъ дѣла рѣшаются, независимо отъ числа участвующихъ въ собраніи лицъ, простымъ большинствомъ голосовъ. Въ такомъ собраніи могутъ быть разсматриваемы лишь тѣ дѣла, которыя подлежали обсужденію въ несостоявшемся собраніи.

§ 16. Въ собраніяхъ биржеваго общества дѣла рѣшаются закрытою баллотировкою, простымъ большинствомъ голосовъ, за исключеніемъ постановленій, имѣющихъ предметомъ: обложеніе членовъ новымъ сборомъ или измѣненіе размѣровъ прежняго сбора, расходованіе капиталовъ общества, пріобрѣтеніе, отчужденіе и залогъ недвижимыхъ имуществъ, измѣненіе и дополненіе Устава биржи, а равно постановленій о принятіи въ члены биржеваго общества и объ исключеніи изъ состава его. Для дѣйствительности постановленій по симъ предметамъ требуется большинство двухъ третей наличныхъ голосовъ. Биржевой Комитетъ приводитъ постановленія биржеваго общества въ исполненіе или непосредственно, если имѣетъ на то право, или же представляетъ оныя, ранѣе приведенія въ исполненіе, на утвержденіе подлежащаго начальства.

IV. О Биржевомъ Комитетѣ.

§ 17. Представителемъ биржеваго общества является Биржевой Комитетъ, назначеніе коего состоитъ въ поддержаніи и развитіи мѣстной торговли, промышленности и рѣчнаго судоходства и въ ближайшемъ завѣдываніи дѣлами биржи и хозяйственною ея частью.

§ 18. Биржевой Комитетъ состоитъ изъ Предсѣдателя, девяти членовъ, именуемыхъ биржевыми старшинами, и старшаго маклера, который считается непремѣннымъ членомъ Биржеваго Комитета. На одного изъ старшинъ биржевымъ обществомъ возлагается обязанность заступать мѣсто Предсѣдателя, въ случаѣ его отсутствія. Предсѣдатель Биржеваго Комитета, его замѣститель и биржевые старшины избираются на три года биржевымъ обществомъ, изъ его среды, подачей избирательныхъ записокъ и

29372 затѣмъ баллотировкою лицъ, поименованныхъ въ сихъ запискахъ. Старшій маклеръ избирается биржевымъ обществомъ на три года изъ числа состоящихъ при биржѣ маклеровъ. Предсѣдатель, его замѣститель и не менѣе половины членовъ Биржеваго Комитета должны состоять въ русскомъ подданствѣ.

Примѣчаніе 1. Въ члены Биржеваго Комитета не могутъ быть избираемы два или нѣсколько лицъ, торгующихъ подъ одной фирмой.

Примѣчаніе 2. Число членовъ Биржеваго Комитета можетъ быть увеличено и соотвѣтственно измѣненъ порядокъ ежегоднаго обновленія состава онаго (§ 20), по постановленію биржеваго общества, съ утвержденія Министра Торговли и Промышленности.

§ 19. Право отказа отъ избранія въ составъ Биржеваго Комитета предоставляется только тѣмъ лицамъ, кои уже пробыли въ означенныхъ должностяхъ не менѣе трехъ лѣтъ, или же состоятъ на службѣ по опредѣленію отъ Правительства въ другихъ должностяхъ.

§ 20. По прошествіи года со дня образованія перваго состава Биржеваго Комитета, выбываютъ по жребію три биржевыхъ старшины, и, на мѣсто выбывшихъ, избираются трое другихъ; на слѣдующій затѣмъ годъ выбываютъ по жребію трое изъ шести первоначально избранныхъ биржевыхъ старшинъ; затѣмъ биржевые старшины ежегодно выбываютъ по старшинству вступленія. Предсѣдатель Биржеваго Комитета выбываетъ черезъ каждые три года. Выбывшіе могутъ быть избираемы вновь.

Примѣчаніе. О личномъ составѣ Биржеваго Комитета и всѣхъ перемѣнахъ въ ономъ Биржевой Комитетъ доноситъ Отдѣлу Торговли и Екатеринославскому Губернатору и публикуетъ въ мѣстныхъ газетахъ.

§ 21. Для замѣщенія кого-либо изъ биржевыхъ старшинъ, въ случаѣ ихъ отсутствія или выбытія до срока службы, избираются тѣмъ же порядкомъ, какъ и старшины, и на тотъ же срокъ, три къ нимъ кандидата, вступающіе въ отправленіе обязанностей биржеваго старшины по большинству полученныхъ ими избирательныхъ голосовъ, а при равенствѣ—по жребію, и пользующіеся, во время отправленія обязанностей старшины, всѣми правами, присвоенными должности члена Биржеваго Комитета, причемъ они остаются въ занимаемыхъ должностяхъ до истеченія срока, на который избраны были выбывшіе старшины, но не свыше срока, на который избраны сами кандидаты. Кандидаты выбываютъ въ первые два года по жребію, а впослѣдствіи по старшинству избранія, ежегодно по одному.

§ 22. Занятія членовъ Биржеваго Комитета по завѣдыванію дѣлами биржи распредѣляются между ними по взаимному соглашенію.

Примѣчаніе. Предсѣдатель и члены Биржеваго Комитета могутъ быть увольняемы въ отпускъ по журнальнымъ постановленіямъ Комитета.

§ 23. Къ обязанностямъ Биржеваго Комитета относятся:

а) доставленіе, по требованію правительственныхъ мѣстъ, свѣдѣній и заключеній по дѣламъ, касающимся торговли, промышленности и рѣчнаго судоходства, а равно выдача по сей же части справокъ и удостовѣреній по требованію частныхъ лицъ, причемъ въ послѣднемъ случаѣ Биржевой Комитетъ можетъ взимать особую плату, размѣръ которой опредѣляется таксою, утверждаемою биржевымъ обществомъ;

б) представленіе подлежащимъ правительственнымъ установленіямъ, по приговорамъ биржеваго общества, всякаго рода предположеній, имѣющихъ цѣлью пользу и преуспѣяніе какой-либо отрасли торговли и промышленности и по рѣчному судоходству;

в) ходатайство объ устраненіи неудобствъ, проистекающихъ отъ какихъ-либо распоряженій или узаконеній по части торговли, промышленности и торговаго судоходства, а равно открывающихся по этимъ частямъ злоупотребленій;

г) попеченіе о доставленіи возможнаго удобства производству биржевыхъ сдѣлокъ и объ исправности биржеваго зданія;

д) непосредственное завѣдываніе суммами биржеваго общества, наблюденіе за своевременнымъ и исправнымъ поступленіемъ доходовъ и веденіе книгъ о приходѣ и расходѣ суммъ;

е) участіе, на правахъ договаривающейся стороны, въ совершеніи отъ имени биржеваго общества актовъ на пріобрѣтаемое онымъ, отчуждаемое или закладываемое имущество;

ж) надзоръ за благочиніемъ и порядкомъ въ биржевыхъ собраніяхъ и за правильнымъ производствомъ биржевой торговли, а равно за дѣйствіями состоящихъ при биржѣ маклеровъ и подвѣдомственныхъ Биржевому Комитету лицъ и артелей;

з) испытаніе избранныхъ въ биржевые маклеры кандидатовъ въ необходимыхъ для сей должности знаніяхъ;

29572

и) наблюденіе, чтобы на биржѣ не было производимо противозаконнаго маклерства;

і) посредничество въ спорахъ по торговымъ дѣламъ (§§ 30—32);

к) наблюденіе за котировкою цѣнъ на товары и изданіе бюллетеней;

л) распоряженіе по дѣламъ объ учрежденіи администраціи, на основаніи правилъ, изложенныхъ въ статьяхъ 398 и 399 Устава судопроизводства торговаго, изд. 1903 года;

м) принятіе надлежащихъ мѣръ къ производству общественныхъ выборовъ въ должности по биржевому обществу, а равно принятіе новыхъ членовъ въ общество (§§ 9 и 10) и представленіе биржевому обществу объ исключеніи членовъ (§ 8);

н) составленіе годовыхъ отчетовъ о дѣятельности Комитета и о движеніи биржевой торговли, приходѣ и расходѣ суммъ, биржевому обществу принадлежащихъ, а равно смѣты доходовъ и расходовъ на предстоящій годъ.

Примѣчаніе. Въ отчетѣ могутъ быть указываемы также потребности мѣстной торговли, промышленности и рѣчнаго судоходства, а равно тѣ мѣры, какія, по мнѣнію Комитета, необходимы и цѣлесообразны для устраненія замѣченныхъ недостатковъ и затрудненій;

о) составленіе правилъ для биржевой торговли, одобряемыхъ биржевымъ обществомъ и утверждаемыхъ Министромъ Торговли и Промышленности;

п) составленіе свода мѣстныхъ торговыхъ обычаевъ и представленіе его на утвержденіе биржеваго общества.

Примѣчаніе. Проектъ свода мѣстныхъ торговыхъ обычаевъ, предварительно внесенія его на утвержденіе биржеваго общества, выставляется на биржѣ для ознакомленія съ нимъ членовъ, а по утвержденіи его обществомъ сообщается Отдѣлу Торговли для свѣдѣнія.

§ 24. На Биржевой Комитетъ возлагается попеченіе о поддержаніи и развитіи Екатеринославской оптовой торговли и содѣйствіе потребностямъ торговли, промышленности и рѣчнаго судоходства, вообще обсужденіе всякихъ предположеній, клонящихся къ пользѣ и облегченію торговыхъ сношеній и развитію торговли, промышленности и рѣчнаго судоходства. Письменныя предположенія членовъ биржеваго общества по этимъ предметамъ обязательно вносятся на обсужденіе собранія членовъ биржеваго общества, если подписаны не менѣе, какъ тремя торгово-промышленными фирмами. Въ случаѣ одобренія биржевымъ обществомъ такихъ предположеній, Комитетъ принимаетъ, въ установленномъ порядкѣ, мѣры къ ихъ осуществленію.

§ 25. Биржевой Комитетъ сносится съ мѣстами и лицами, содѣйствіе коихъ окажется нужнымъ, по дѣламъ, касающимся биржи; по всѣмъ дѣламъ, требующимъ разрѣшенія и утвержденія Правительства, Биржевой Комитетъ входитъ съ соотвѣтствующими представленіями въ Отдѣлъ Торговли.

§ 26. Во всѣхъ случаяхъ, когда предметъ дѣла касается общественныхъ или соприкосновенныхъ съ ихъ интересами и дѣлами учрежденій, Биржевой Комитетъ входитъ въ соглашеніе съ означенными учрежденіями и, въ случаѣ разногласія, представляетъ дѣло Екатеринославскому Губернатору.

§ 27. Биржевой Комитетъ собирается, по мѣрѣ надобности, по распоряженію Предсѣдательствующаго, а также когда того потребуютъ не менѣе трехъ членовъ Комитета, причемъ для дѣйствительности засѣданій Комитета число присутствующихъ членовъ должно быть не менѣе трехъ, считая и Предсѣдательствующаго. Дѣла въ Биржевомъ Комитетѣ рѣшаются простымъ большинствомъ голосовъ; при равенствѣ голосовъ даетъ перевѣсъ голосъ Предсѣдательствующаго.

Примѣчаніе. Вопросы о принятіи въ члены биржеваго общества и исключеніи изъ онаго рѣшаются въ присутствіи не менѣе пяти членовъ, считая и Предсѣдательствующаго, большинствомъ $^2/_3$ голосовъ.

§ 28. О всѣхъ своихъ предположеніяхъ и распоряженіяхъ Биржевой Комитетъ ведетъ краткіе журналы, которые подписываются Предсѣдательствующимъ и присутствующими членами и скрѣпляются секретаремъ.

§ 29. Жалобы на постановленія или распоряженія Биржеваго Комитета приносятся въ Отдѣлъ Торговли Министерства Торговли и Промышленности, чрезъ Биржевой Комитетъ, который представляетъ Отдѣлу, вмѣстѣ съ сими жалобами, и свои по онымъ объясненія, въ мѣсячный со дня подачи жалобы срокъ.

§ 30. Биржевой Комитетъ можетъ принимать на себя посредничество въ спорахъ по торговымъ дѣламъ, заключеннымъ какъ на биржѣ, такъ и внѣ оной, если, по обоюдному согласію спорящихъ, рѣшеніе спора будетъ предоставлено Биржевому Комитету. Сіе посредничество можетъ быть возложено биржевымъ обществомъ на особую, съ этой цѣлью избираемую имъ, Арбитражную Коммисію, составъ, права и обязанности коей опредѣляются инструк-

29372 ціею, составляемою Биржевымъ Комитетомъ и подлежащею, по одобреніи оной биржевымъ обществомъ, представленію на утвержденіе Министра Торговли и Промышленности.

§ 31. За таковое посредничество биржевымъ обществомъ устанавливается, для вознагражденія приглашенныхъ лицъ или членовъ Коммисіи, плата, размѣръ коей опредѣляется, согласно инструкціи, особою таксою.

§ 32. Для освидѣтельствованія или оцѣнки товаровъ, въ случаѣ споровъ или по какимъ-либо другимъ обстоятельствамъ, Биржевой Комитетъ можетъ приглашать лицъ, спеціально знающихъ дѣло (экспертовъ).

§ 33. При Биржевомъ Комитетѣ могутъ состоять секретарь, а въ случаѣ надобности бухгалтеръ и другія лица, опредѣляемыя и увольняемыя Биржевымъ Комитетомъ. Размѣръ слѣдующаго симъ лицамъ содержанія, равно какъ и сумма на содержаніе писцовъ и на канцелярскіе расходы назначаются по смѣтѣ биржевымъ обществомъ.

§ 34. Биржевой Комитетъ имѣетъ печать съ гербомъ города Екатеринослава и надписью: «Печать Екатеринославскаго Биржеваго Комитета».

§ 35. Биржевой Комитетъ ведетъ особыя книги: *а)* о лицахъ, посѣщающихъ биржу, съ означеніемъ именъ, фамилій (фирмъ), званія, мѣстопребыванія и рода дѣятельности каждаго; *б)* о лицахъ, входящихъ въ составъ биржеваго общества, съ такими же подробными свѣдѣніями, и *в)* о повѣренныхъ и заступающихъ ихъ мѣсто.

§ 36. Биржевой Комитетъ, сверхъ объявленій, установленныхъ статьею 661 Устава Торговаго, изд. 1903 года, выставляетъ на биржѣ различнаго рода свѣдѣнія по торговлѣ, промышленности и судоходству, могущія оказаться полезными.

V. О биржевой котировкѣ.

§ 37. Составленіе биржевыхъ бюллетеней Екатеринославской биржи и опубликованіе ихъ во всеобщее свѣдѣніе возлагается на особую Котировальную Коммисію изъ членовъ биржеваго общества—представителей, по возможности, всѣхъ отраслей мѣстной биржевой торговли, по выбору сего общества, подъ предсѣдательствомъ одного изъ членовъ Биржеваго Комитета, по назначенію сего послѣдняго, и при непремѣнномъ участіи старшаго маклера Екатеринославской биржи, а прочихъ биржевыхъ маклеровъ—по усмотрѣнію Коммисіи (§ 39).

§ 38. Число членовъ Котировальной Коммисіи, а равно кандидатовъ къ нимъ, опредѣляется биржевымъ обществомъ. Выборы какъ тѣхъ, такъ и другихъ производятся срокомъ на одинъ годъ изъ числа лицъ, предлагаемыхъ Биржевымъ Комитетомъ въ двойномъ противъ установленнаго для сего комплекта числѣ отъ различныхъ группъ торговцевъ, причемъ въ составъ Котировальной Коммисіи могутъ быть избираемы и члены Биржеваго Комитета. Сему Комитету предоставляется опредѣлить минимумъ лицъ, обязательно присутствующихъ въ каждомъ засѣданіи Коммисіи.

§ 39. О цѣнахъ на товары и фрахты биржевые маклеры обязаны въ каждый биржевой день, по окончаніи биржеваго собранія, сообщать Котировальной Коммисіи необходимыя для составленія биржевыхъ бюллетеней письменныя свѣдѣнія по совершеннымъ при ихъ посредствѣ сдѣлкамъ, причемъ они могутъ быть приглашаемы въ названную Коммисію для дачи объясненій.

§ 40. Котировальная Коммисія обязана заносить въ котировку, въ порядкѣ дѣйствительнаго на биржѣ совершенія сдѣлокъ, всѣ крупныя сдѣлки, которыя, по ея мнѣнію, отвѣчаютъ фактическому положенію дѣла. Сдѣлки же, признанныя Коммисіею ненормальными, а равно мелкія, въ котировку не включаются. Биржевымъ обществомъ должно быть опредѣлено, какіе именно изъ товаровъ включаются обязательно въ бюллетень, насколько представляется возможнымъ издавать бюллетени по каждому изъ таковыхъ товаровъ, а равно при какомъ наименьшемъ количествѣ товара или фрахта сдѣлка считается биржевой и должна быть принимаема во вниманіе при составленіи бюллетеня. Для прочихъ небиржевыхъ товаровъ, если биржевое общество признаетъ полезнымъ, ему предоставляется издавать справочныя цѣны. Сроки выпуска бюллетеней и порядокъ ихъ опубликованія, а равно и прочія подробности составленія бюллетеней опредѣляются также биржевымъ обществомъ.

§ 41. Бюллетень долженъ состоять изъ трехъ графъ: «сдѣлано», «покупатели» и «продавцы», съ обозначеніемъ цѣны, по которой совершена сдѣлка, на наличный товаръ или на срокъ, количества товара, его качества, срока сдачи, срока платежа денегъ и мѣста сдачи, если таковая имѣетъ быть произведена въ какомъ-либо другомъ пунктѣ. При отсутствіи сдѣлокъ, въ котировочномъ бюллетенѣ отмѣчаются заявленныя цѣны продавцовъ и покупателей, но безъ обозначенія количества.

§ 42. Надзоръ за правильностью котировки цѣнъ возлагается на Биржевой Комитетъ, на обязанности коего лежитъ и разсмотрѣніе жалобъ, поступающихъ отъ посѣтителей биржи и маклеровъ, на неправильности, допущенныя при составленіи биржевыхъ бюллетеней. При этомъ, въ случаѣ признанія жалобы правильной, въ ближайшемъ бюллетенѣ отъ имени Биржеваго Комитета печатается поправка.

§ 43. Порядокъ дѣйствій Котировальной Коммисіи, составленія биржевыхъ бюллетеней и опубликованія ихъ во всеобщее свѣдѣніе опредѣляется особыми правилами, составляемыми Биржевымъ Комитетомъ и, по одобреніи ихъ биржевымъ обществомъ, представляемыми на утвержденіе Министра Торговли и Промышленности.

VI. О суммахъ, биржевому обществу принадлежащихъ, и объ отчетности по онымъ.

§ 44. Доходы биржеваго общества состоятъ: *а)* изъ ежегодныхъ членскихъ взносовъ и сборовъ за посѣщеніе биржи (§§ 5, 6 и 11); *б)* изъ сборовъ, какіе могутъ быть учреждены на надобности Екатеринославской биржи; *в)* изъ сборовъ за выдачу частнымъ лицамъ справокъ (§ 23, п. *а*); *г)* изъ сборовъ за посредничество въ спорахъ по торговымъ дѣламъ (§ 31); *д)* изъ добровольныхъ складокъ, установляемыхъ биржевымъ обществомъ съ его членовъ на надобности биржи; *е)* изъ штрафовъ за несвоевременное пребываніе на биржѣ (примѣч. къ § 3) и взимаемыхъ въ случаяхъ, указанныхъ въ § 8; *жс)* изъ процентовъ съ капиталовъ и изъ доходовъ съ недвижимыхъ имуществъ, принадлежащихъ биржевому обществу, и *з)* изъ другихъ случайныхъ поступленій.

§ 45. Поступленія, указанныя въ пунктахъ *а*, *в*, *ж* и *з* § 44, расходуются, по усмотрѣнію биржеваго общества, на содержаніе биржи и биржевыхъ учрежденій; биржевые сборы (пп. *б* и *д*) и сборы за посредничество въ спорахъ (п. *г*) употребляются исключительно на тѣ надобности, для удовлетворенія которыхъ они установлены, а штрафы (п. *е*) составляютъ особую сумму, проценты съ которой, по не ранѣе достиженія ею 1.500 рублей, назначаются въ пособіе служащимъ Биржеваго Комитета, а также обѣднѣвшимъ маклерамъ или ихъ семействамъ, и выдаются по постановленію биржеваго общества.

§ 46. Для записи доходовъ и расходовъ биржеваго общества Биржевой Комитетъ ведетъ общія и частныя приходо-расходныя книги, на основаніяхъ, одобренныхъ биржевымъ обществомъ. 29572

§ 47. Всѣ суммы, кромѣ необходимыхъ на текущіе расходы, вносятся Биржевымъ Комитетомъ въ одно изъ кредитныхъ учрежденій, по постановленію биржеваго общества, для приращенія изъ процентовъ. Эти суммы могутъ быть получаемы обратно не иначе, какъ по требованію, подписанному Предсѣдательствующимъ и однимъ изъ биржевыхъ старшинъ; наличныя суммы и денежные документы свидѣтельствуются ежемѣсячно порядкомъ, какой будетъ установленъ биржевымъ обществомъ.

§ 48. Биржевой годъ начинается съ 1 Января. По окончаніи года, не позже Февраля мѣсяца, Биржевой Комитетъ составляетъ отчетъ о приходѣ и расходѣ суммъ и о своей дѣятельности (§ 23, п. *и*) за истекшій годъ, а также смѣту на наступившій годъ, для представленія на утвержденіе биржеваго общества. Провѣрку приходо-расходныхъ книгъ и отчета о суммахъ, ввѣренныхъ Комитету, Общество поручаетъ Ревизіонной Коммисіи изъ трехъ членовъ общества, избираемыхъ съ этою цѣлью биржевымъ обществомъ изъ его среды (примѣч. къ § 14) и не состоящихъ членами Биржеваго Комитета.

§ 49. На провѣрку книгъ и отчета о движеніи принадлежащихъ биржевому обществу суммъ назначается двухнедѣльный срокъ, по прошествіи коего докладъ Ревизіонной Коммисіи о послѣдствіяхъ провѣрки представляется, вмѣстѣ съ книгами и отчетомъ, на окончательное разсмотрѣніе биржеваго общества въ собраніи онаго; утвержденный биржевымъ обществомъ отчетъ выставляется на биржѣ для общаго свѣдѣнія и представляется ежегодно въ трехъ экземплярахъ въ Отдѣлъ Торговли. Отчеты и результаты провѣрки публикуются въ мѣстныхъ газетахъ.

§ 50. Члены Биржеваго Комитета за учиненныя ими по службѣ преступныя дѣянія подлежатъ отвѣтственности на основаніи общихъ узаконеній о преступленіяхъ и проступкахъ по службѣ государственной и общественной.

О маклерахъ.

§ 51. При Екатеринославской биржѣ могутъ состоять биржевые маклеры, биржевые нотаріусы и биржевые эксперты. Одинъ изъ биржевыхъ маклеровъ назначается старшимъ маклеромъ. Порядокъ выбора означенныхъ лицъ, опредѣленія и увольненія, права и обязанности ихъ, а равно число ихъ, опредѣляются примѣнительно къ правиламъ, постановлен-

29373 нымъ для С.-Петербургской и Московской биржъ (Уст. Торг., изд. 1893 г., прил. I и IV къ ст. 592), особою инструкціею, составляемою Биржевымъ Комитетомъ, съ одобренія биржеваго общества, и утверждаемою Министромъ Торговли и Промышленности, по соглашенію въ подлежащихъ случаяхъ съ Министромъ Юстиціи.

29375.—Іюля 6. Высочайше утвержденныя Измѣненія дѣйствующаго Устава пароходнаго акціонернаго Общества «Россійскій Лллойдъ» (*).

Положеніе Совѣта Министровъ, Высочайше утвержденное 6 Іюля 1907 года (Собр. Узак. 1907 г. Декабря 20, отд. II, ст. 651).

Измѣненія.

I. Присвоить акціонерному пароходному Обществу «Россійскій Лллойдъ» новое наименованіе: «Акціонерное пароходное Общество Сѣверный Россійскій Лллойдъ».

II. Опредѣленный въ Уставѣ названнаго Общества основной капиталъ въ 6.000.000 рублей, раздѣленныхъ на 12,000 акцій, по 500 рублей каждая, уменьшить до 3.000.000 рублей, раздѣленныхъ на 30,000 акцій, по 100 рублей каждая, съ соотвѣтственнымъ уменьшеніемъ первоначальнаго взноса по акціямъ съ 200 рублей до 40 рублей, а равно съ уменьшеніемъ опредѣленнаго Уставомъ предѣльнаго размѣра облигаціоннаго капитала съ 3.000.000 рублей до 1.500.000 рублей;—и

III. §§ 1, 21, 24, примѣчаніе 2 къ § 27 и § 37 Устава упомянутаго Общества изложить въ слѣдующей редакціи:

§ 1. Для развитія русскаго коммерческаго грузоваго пароходства для перевозки всякаго рода грузовъ, зерновыхъ и другихъ продуктовъ изъ всѣхъ портовъ Балтійскаго, Чернаго и Азовскаго морей въ иностранные порты Средиземнаго моря, континента и Соединенныхъ Королевствъ Великобританіи, для перевозки грузовъ между портами Балтійскаго и Чернаго морей, а также для перевозки керосина, нефтяныхъ продуктовъ и паломниковъ изъ Батума въ Аравійскіе, Индійскіе и Персидскіе порты,—учреждается акціонерное Общество подъ наименованіемъ: «Акціонерное пароходное Общество Сѣверный Россійскій Лллойдъ».

NB. Примѣчанія къ сему параграфу остаются въ силѣ.

§ 21. Основной капиталъ Общества опредѣляется въ 3.000.000 рублей, раздѣленныхъ на 30,000 акцій, по 100 рублей каждая.

NB. Примѣчаніе къ сему параграфу остается въ силѣ.

§ 24. По распубликованіи настоящихъ измѣненій Устава, вносится не далѣе, какъ въ теченіе шести мѣсяцевъ, на каждую акцію по 40 рублей, съ записью внесенныхъ денегъ въ установленныя книги и съ выдачею въ полученіи денегъ росписокъ за подписью учредителей, а впослѣдствіи временныхъ именныхъ свидѣтельствъ. Полученныя за акціи деньги вносятся учредителями вкладомъ въ учрежденія Государственнаго Банка, гдѣ и остаются до востребованія Правленіемъ Общества. Затѣмъ, по представленіи Министру Торговли и Промышленности удостовѣренія о поступленіи въ учрежденія Государственнаго Банка первоначальнаго взноса на акціи, Общество открываетъ свои дѣйствія. Въ противномъ случаѣ Общество считается несостоявшимся и внесенныя по акціямъ деньги возвращаются сполна по принадлежности. Сроки и размѣръ послѣдующихъ взносовъ назначаются по постановленіямъ Общаго Собранія акціонеровъ, по мѣрѣ надобности, съ тѣмъ, чтобы полная уплата всей слѣдующей за каждую акцію суммы (100 р.) произведена была не позже двухъ лѣтъ со дня открытія Обществомъ своихъ дѣйствій. Въ случаѣ . . . . . и т. д. безъ измѣненія.

NB. Примѣчаніе къ сему параграфу остается въ силѣ.

§ 27 . . . . . .

Примѣчаніе 2. Увеличеніе основнаго капитала на общую сумму, не превышающую суммы первоначальнаго выпуска (3.000.000 р.), производится съ разрѣшенія Министра Торговли и Промышленности.

§ 37. По полной оплатѣ первоначально выпущенныхъ акцій Обществу предоставляется для образованія оборотнаго капитала выпустить облигаціи, предназначенныя исключительно для пріобрѣтенія пароходовъ и судовъ, на паричательный капиталъ, не превышающій стоимости принадлежащихъ Обществу на правѣ собственности пароходовъ и другихъ судовъ, а также недвижимаго имущества, и, во всякомъ случаѣ, на сумму не свыше половины всего

(*) *Уставъ Общества Высочайше утвержденъ 28 Мая 1906 года (27938).*

основнаго капитала Общества, т. е. 1.500.000 рублей, съ тѣмъ: 1) чтобы . . . . и т. д. безъ измѣненія.

NB. Примѣчаніе къ сему параграфу остается въ силѣ.

29374.—Іюля 6. Высочайше утвержденный Уставъ акціонернаго Общества «Діана» въ городѣ Минскѣ.

Положеніе Совѣта Министровъ, Высочайше утвержденное 6 Іюля 1907 года (Собр. Узак. 1908 г. Января 16, отд. II, ст. 34).

29375.—Іюля 6. Высочайше утвержденный Уставъ акціонернаго Общества «Танзутъ».

Положеніе Совѣта Министровъ, Высочайше утвержденное 6 Іюля 1907 года (Собр. Узак. 1908 г. Января 22, отд. II, ст. 47).

29376.—Іюля 6. Высочайше утвержденный Уставъ Одесскаго акціонернаго Общества химическаго производства К. Я. Шестопала.

Положеніе Совѣта Министровъ, Высочайше утвержденное 6 Іюля 1907 года (Собр. Узак. 1908 г. Января 22, отд. II, ст. 48).

29377.—Іюля 6. Высочайше утвержденное положеніе Военнаго Совѣта (Собр. Узак. 1907 г. Декабря 14, отд. I, ст. 1449).—*О добавленіи къ штату Ковенской крѣпостной жандармской команды 15-ти унтеръ-офицеровъ и 4-хъ строевыхъ лошадей.*

Военный Совѣтъ, журналомъ 15 Марта 1907 года, положилъ:

1) Добавить къ штату Ковенской крѣпостной жандармской команды 15 унтеръ-офицеровъ и 4-хъ строевыхъ лошадей.

2) Вызываемые этими мѣрами новые расходы казны отнести въ 1907 году на смѣтныя назначенія соотвѣтствующихъ смѣтъ Главныхъ Управленій Военнаго Министерства, съ тѣмъ, чтобы, въ случаѣ недостатка средствъ въ этихъ смѣтахъ, необходимыя суммы были ассигнованы изъ запаснаго кредита, по сношенію подлежащихъ Главныхъ Управленій съ Канцеляріей Военнаго Министерства; съ 1 же Января 1908 года вносить установленнымъ порядкомъ въ эти смѣты. 29374 29375 29376 29377

Пунктъ 1 сего положенія Высочайше утвержденъ 6 Іюля 1907 года. 29378

29378.—Іюля 6. Высочайше утвержденное положеніе Военнаго Совѣта (Собр. Узак. 1907 г. Декабря 14, отд. I, ст. 1450).—*Объ оставленіи VI дѣлопроизводства Канцеляріи Александровскаго Комитета о раненыхъ.* 29379

Военный Совѣтъ, разсмотрѣвъ представленіе Главнаго Штаба объ оставленіи VI дѣлопроизводства Канцеляріи Александровскаго Комитета о раненыхъ, положилъ:

Придать испрашиваемой мѣрѣ временный характеръ и сохранить VI дѣлопроизводство Александровскаго Комитета о раненыхъ еще на три года, считая съ 1 Января 1908 года, съ тѣмъ, чтобы по минованіи обстоятельствъ, вызвавшихъ настоящую напряженную работу, къ концу новаго трехлѣтія, Комитетъ вошелъ въ новое обсужденіе настоящаго дѣла.

Положеніе это Высочайше утверждено 6 Іюля 1907 года.

29379.—Іюля 6. Высочайше утвержденное положеніе Военнаго Совѣта (Собр. Узак. 1907 г. Декабря 14, отд. I, ст. 1451).—*Объ измѣненіи статьи 234 книги V Свода Военныхъ Постановленій 1869 года, изд. 1891 года.*

Военный Совѣтъ, журналомъ 21 Іюня 1907 года, положилъ: измѣнить статью 234 книги V Свода Военныхъ Постановленій 1869 года, изд. 1891 года (по ред. прик. по военн. вѣд. 1904 г., № 30) согласно прилагаемому проекту.

Положеніе это и упомянутый въ немъ проектъ измѣненія Высочайше утверждены 6 Іюля 1907 года.

Высочайше утвержденный, 6 Іюля 1907 года, проектъ измѣненія статьи 234 книги V Свода Военныхъ Постановленій 1869 года, изд. 1891 года (по ред. прик. по военн. вѣд. 1904 г., № 30).

Существующее изложеніе.	*Предполагаемое измѣненіе.*
Ст. 234. Начальникъ дивизіи разрѣшаетъ увольненіе въ отпускъ, не стѣсняясь временемъ года, подчиненныхъ ему: *а)* Дивизіоннаго Врача до	Ст. 234. Начальникъ дивизіи разрѣшаетъ увольненіе въ отпускъ, не стѣсняясь временемъ года, подчиненныхъ ему: Дивизіоннаго Врача до 15 дней—

*

28 дней—собственною властью, а свыше 28 дней до двухъ мѣсяцевъ—по соглашенію съ Корпуснымъ Врачемъ или Окружнымъ Военно-Медицинскимъ Управленіемъ, если дивизія не входитъ въ составъ корпуса; *б)* Врачей Полковыхъ и другихъ отдѣльныхъ частей на срокъ свыше 15 дней, до четырехъ мѣсяцевъ—по представленіямъ Начальниковъ частей, докладываемымъ Дивизіоннымъ Врачемъ, прочихъ медицинскихъ чиновъ—по представленію Дивизіоннаго Врача. Остальныхъ подчиненныхъ лицъ Начальникъ дивизіи увольняетъ въ отпускъ по правиламъ, установленнымъ къ книгѣ VII сего Свода, а нижнихъ чиновъ изъ вольноопредѣляющихся на срокъ до четырехъ мѣсяцевъ.

Примѣчаніе. Объ увольненіи въ отпускъ Врачей Начальникъ дивизіи извѣщаетъ всякій разъ высшее военно-медицинское начальство.

собственною властью, а свыше 15 дней, до двухъ мѣсяцевъ, а равно Врачей Полковыхъ и другихъ отдѣльныхъ частей на срокъ свыше 15 дней, до четырехъ мѣсяцевъ—по соглашенію съ Корпуснымъ Врачемъ или Окружнымъ Военно-Медицинскимъ Инспекторомъ, если дивизія не входитъ въ составъ корпуса; прочихъ медицинскихъ чиновъ—по представленію Дивизіоннаго Врача. Остальныхъ подчиненныхъ лицъ Начальникъ дивизіи увольняетъ въ отпускъ по правиламъ, установленнымъ въ книгѣ VII сего Свода, а нижнихъ чиновъ изъ вольноопредѣляющихся на срокъ до четырехъ мѣсяцевъ.

Отмѣняется.

29380.—Іюля 6. Высочайше утвержденное положеніе Военнаго Совѣта (Собр. Узак. 1907 г. Декабря 14, отд. I, ст. 1452).—*Объ установленіи предѣльнаго срока службы по возрасту для фельдшерицъ-акушерокъ и повивальныхъ бабокъ военнаго вѣдомства.*

Высочайше утвержденнымъ, 6 Іюля 1907 года, положеніемъ Военнаго Совѣта постановлено: установить предѣльный срокъ службы по возрасту въ 55 лѣтъ для фельдшерицъ-акушерокъ и повивальныхъ бабокъ военнаго вѣдомства.

29381.—Іюля 6. Высочайше утвержденное положеніе Военнаго Совѣта (Собр. Узак. 1907 г. Декабря 14, отд. I, ст. 1453).—*О включеніи въ штатъ Красносельскаго военнаго госпиталя должности Смотрителя госпиталя.*

Высочайше утвержденнымъ, 6 Іюля 1907 года, положеніемъ Военнаго Совѣта опредѣлено:

1) Включить въ кадровый составъ чиновъ, содержимый для Красносельскаго военнаго госпиталя, должность Смотрителя госпиталя, съ тѣми же правами по службѣ и тѣмъ же содержаніемъ, какія соединены съ нынѣ существующею должностью Смотрителя въ постоянныхъ военныхъ госпиталяхъ II класса.

2) Исключить изъ примѣчанія 2 къ штату постоянныхъ военныхъ госпиталей, объявленному при приказѣ по военному вѣдомству 1901 года за № 45, указаніе о томъ, что при Штабѣ войскъ гвардіи и Петербургскаго военнаго округа состоитъ въ означенномъ прикомандированіи 1 штабъ-офицеръ изъ запаса для исполненія обязанностей Завѣдывающаго Красносельскимъ военнымъ госпиталемъ.

29382.—Іюля 6. Высочайше утвержденное положеніе Военнаго Совѣта (Собр. Узак. 1907 г. Декабря 22, отд. I, ст. 1578).—*О наименованіи хутора «Ватажнаго» Красноярской станицы, Астраханскаго казачьяго войска, «Николаевскимъ».*

Высочайше утвержденнымъ, 6 Іюля 1907 года, положеніемъ Военнаго Совѣта опредѣлено:

Наименовать хуторъ станицы Красноярской, Астраханскаго казачьяго войска, «Ватажный»—«Николаевскимъ» въ честь Его Императорскаго Величества, Государя Императора.

29383.—Іюля 7. Именной Высочайшій указъ, данный Сенату (Собр. Узак. 1907 г. Іюля 20, отд. I, ст. 954).—*Объ отводѣ земель въ собственность города Усть-Каменогорска.*

26 Іюля 1903 года (23309) признали Мы за благо возложить на Коммисію для отграниченія въ Алтайскомъ округѣ земель бывшей Иртышской линіи Сибирскаго казачьяго войска проектированіе въ безвозмездную собственность города Усть-Каменогорска выгонныхъ земель, съ разсмотрѣніемъ всѣхъ споровъ, связанныхъ съ надѣленіемъ этого города землей.

Нынѣ, утвердивъ представленный Намъ Министромъ Императорскаго Двора, по соглашенію съ Министрами Военнымъ и Внутреннихъ Дѣлъ, планъ проектированнаго означенною Коммисіей отвода зе-

мель городу Усть-Каменогорску, повелѣваемъ: предоставить городу Усть-Каменогорску безплатно въ собственность земли въ томъ размѣрѣ и границахъ, которые описаны въ утвержденномъ Нами планѣ, съ тѣмъ, что вопросъ о томъ, на какихъ правахъ казаки должны владѣть своими селитебными мѣстами въ спорныхъ городскихъ кварталахъ, показанныхъ на планѣ подъ литерою К, подлежитъ разрѣшенію, въ общемъ порядкѣ, Правительствующаго Сената.

Правительствующій Сенатъ не оставитъ къ исполненію сего сдѣлать надлежащее распоряженіе.

На подлинномъ Собственною Его Императорскаго Величества рукою подписано:

«*НИКОЛАЙ*».

Петергофъ.
7 Іюля 1907 года.

Скрѣпилъ: Министръ Императорскаго Двора,
Генералъ-Адъютантъ *Баронъ Фредериксъ*.

29384. — Іюля 7/20. Высочайшее постановленіе по Великому Княжеству Финляндскому (Сборн. Постан. Вел. Кн. Финл. 1907 г., № 28, стр. 1).—*Объ измѣненіи нѣкоторыхъ частей Высочайшихъ объявленій отъ 20 Іюня 1895 года (н. ст.), относительно штата и доцентовъ Александровскаго Университета.*

Государь Императоръ, по всеподданнѣйшему представленію Канцлера Императорскаго Александровскаго Университета, въ присутствіи Своемъ въ Петергофѣ, 7 (20) Іюля 1907 года, относительно доцентовъ упомянутаго Университета Высочайше повелѣть соизволилъ:

1) Въ штатъ Университета включается съ 1908 года ежегодное ассигнованіе въ 20.000 марокъ для расходованія, вмѣстѣ съ свободными для сей цѣли университетскими средствами и сбереженіями по стипендіямъ доцентовъ, на вознагражденіе доцентовъ, не пользующихся пособіемъ, а также другихъ сверхштатныхъ преподавателей за преподаваніе.

2) Вмѣсто значащихся нынѣ по штату шестнадцати пособій для доцентовъ по 2.500 марокъ и восьми добавочныхъ таковыхъ пособій по 1.000 марокъ, съ начала 1908 года въ штатъ включается двадцать четыре стипендіи по 4.000 марокъ, которыя назначаются по прошенію, на три года каждый разъ, доцентамъ, отличившимся научными изслѣдованіями и выдающеюся учебною дѣятельностью. 29384

3) Доцентъ, пользующійся стипендіею, обязанъ читать лекціи не менѣе двухъ и не болѣе четырехъ часовъ въ недѣлю, по ближайшему опредѣленію подлежащаго факультета. 29385 29386

4) Означенныя стипендіи распредѣляются такимъ образомъ, что историко-филологическое отдѣленіе философскаго факультета получаетъ восемь окладовъ, физико-математическое отдѣленіе того же факультета шесть, медицинскій факультетъ три, богословскій и юридическій факультеты и сельскохозяйственное отдѣленіе философскаго факультета по одному, а остальные четыре оклада выдаются независимо отъ принадлежности доцента къ тому или другому факультету.

29385. — Іюля 7/20. Высочайшее постановленіе по Великому Княжеству Финляндскому (Сборн. Постан. Вел. Кн. Финл. 1907 г., № 32, стр. 1).—*Объ измѣненіи Высочайшаго объявленія отъ 27 Сентября 1876 года (н. ст.), касательно измѣненія § 6 Высочайшей Инструкціи Провинціальнымъ Врачамъ въ Финляндіи отъ 17 Января 1832 года (н. ст.).*

Государь Императоръ, по всеподданнѣйшему представленію Императорскаго Финляндскаго Сената, въ присутствіи Своемъ въ Петергофѣ, 7 (20) Іюля 1907 года, Высочайше повелѣть соизволилъ распространить на весь годъ установленную Высочайшимъ объявленіемъ отъ 27 Сентября 1876 года (н. ст.), объ измѣненіи § 6 Высочайшей Инструкціи Провинціальнымъ Врачамъ Финляндіи отъ 17 Января 1832 года (н. ст.), и возложенную нынѣ на Экстраординарнаго Профессора судебной медицины при Императорскомъ Александровскомъ Университетѣ обязанность производить, за исключеніемъ времени съ 1 Іюня по исходъ Сентября, судебно-медицинскія вскрытія въ городѣ Гельсингфорсѣ и его раіонѣ.

29386. — Іюля 7/20. Высочайшее повелѣніе по Великому Княжеству Финляндскому (Сборн. Постан. Вел. Кн. Финл. 1907 г., № 35, стр. 1). — *О возвращеніи въ казну Ланиласкаго судейскаго бостеля, въ деревнѣ Оулунсу, Улеоскаго прихода.*

Государь Императоръ, по всеподданнѣйшему представленію Императорскаго Финляндскаго Сената,

29587 7 (20) Іюля 1907 года, Высочайше повелѣть соизволилъ, по оставленіи нынѣшнимъ Герадсгевдингомъ Улеоской юрисдикціи занимаемой имъ должности, возвратить состоящій въ его распоряженіи **29588** Ланиласкій судейскій бостель, въ деревнѣ Оулунсу, **29589** Улеоскаго прихода, въ казну, съ тѣмъ, чтобы названному бостелю было дано другое соотвѣтственное **29590** назначеніе, согласно указаніямъ Сената.

29587. — Іюля 8. Высочайше утвержденное положеніе Совѣта Министровъ (Собр. Узак. 1907 г. Октября 2, отд. I, ст. 1220).— *О предоставленіи Начальникамъ Царскосельскаго, Петергофскаго и Гатчинскаго Дворцовыхъ Управленій и Управляющему городомъ Павловскомъ правъ по изданію обязательныхъ постановленій.*

Совѣтъ Министровъ полагалъ:

По силѣ статьи 11 Основныхъ Государственныхъ Законовъ (Свода Зак. Т. I, ч. I, изд. 1906 г.), постановить:

Начальникамъ Царскосельскаго, Петергофскаго и Гатчинскаго Дворцовыхъ Управленій, а также Управляющему городомъ Павловскомъ, предоставляются права по изданію обязательныхъ постановленій и по наложенію за нарушеніе ихъ взысканій въ административномъ порядкѣ, которыя принадлежатъ Губернаторамъ и Градоначальникамъ, на основаніи статей 421—428 и 999 Общаго Учрежденія Губернскаго (Свода Зак. Т. II, изд. 1892 г.) и статей 14—16 Положенія о мѣрахъ къ охраненію государственнаго порядка и общественнаго спокойствія [Свода Зак. Т. XIV, изд. 1890 г., Уст. пред. прест., прил. I къ ст. 1 (примѣч. 2)].

Государь Императоръ, въ 8-й день Іюля 1907 года, положеніе сіе Высочайше утвердить соизволилъ.

29588.—Іюля 8. Высочайше утвержденное положеніе Военнаго Совѣта (Собр. Узак. 1907 г. Декабря 14, отд. I, ст. 1454).—*Объ увеличеніи отпуска денегъ на канцелярскія надобности для Новочеркасской мѣстной команды области войска Донскаго.*

Высочайше утвержденнымъ, 8 Іюля 1907 года, положеніемъ Военнаго Совѣта постановлено:

Увеличить, съ 1 Января 1907 года, для Новочеркасской мѣстной команды области войска Донскаго опредѣленный нынѣ на канцелярскія надобности этой команды (Свода Шт. военно-сух. вѣд., кн. III, изд. 1893 г., шт. № 8) отпускъ денегъ, въ размѣрѣ 150 рублей въ годъ,—на 60 рублей въ годъ, на канцелярскіе расходы по дѣлопроизводству Полковаго Суда, учрежденнаго при упомянутой командѣ.

29589. — Іюля 8. Высочайше утвержденное положеніе Военнаго Совѣта (Собр. Узак. 1907 г. Декабря 22, отд. I, ст. 1579).—*Объ отпускѣ денегъ на теплую одежду оружейнымъ мастерамъ нижняго званія и вольнонаемнымъ, состоящимъ при Управленіяхъ Начальниковъ мѣстныхъ бригадъ.*

Военный Совѣтъ, разсмотрѣвъ представленіе Главнаго Штаба объ отпускѣ денегъ на теплую одежду оружейнымъ мастерамъ, журналомъ 14 Іюня 1907 года, положилъ: распространить дѣйствіе приказа по военному вѣдомству 1906 года, № 83, и на оружейныхъ мастеровъ нижняго званія и вольнонаемныхъ, состоящихъ при Управленіяхъ Начальниковъ мѣстныхъ бригадъ, начиная съ 1 Января 1907 года, съ отнесеніемъ вызываемаго расхода на § 3 ст. 2 (§ 5 ст. 1 нов. класс.) смѣты Главнаго Интендантскаго Управленія.

Положеніе это Высочайше утверждено 8 Іюля 1907 года.

29590.—Іюля 9. Соглашеніе, подписанное, съ Высочайшаго соизволенія, между Императорскимъ Правительствомъ и Святѣйшимъ Престоломъ касательно преподаванія и испытаній по Русскимъ: языку, исторіи и словесности въ католическихъ Семинаріяхъ Царства Польскаго.

Высочайшее повелѣніе, объявленное Министромъ Юстиціи (Собр. Узак. 1907 г. Августа 28, отд. I, ст. 1083).—10 Августа 1907 года, за № 10657, Министръ Иностранныхъ Дѣлъ сообщилъ Министру Юстиціи, что съ Высочайшаго Его Императорскаго Величества соизволенія, 9 Іюля 1907 года, Россійскій Министръ-Резидентъ при Святѣйшемъ Престолѣ подписалъ совмѣстно съ Кардиналомъ Статсъ-Секретаремъ Соглашеніе касательно преподаванія и испытаній по Русскимъ: языку, исторіи и словесности въ католическихъ Семинаріяхъ Царства Польскаго.

Вслѣдствіе сего Министръ Юстиціи, 13 Августа 1907 года, предложилъ Правительствующему Сенату, для распубликованія, текстъ означеннаго Соглашенія съ русскимъ переводомъ.

Нижеподписавшіеся, будучи уполномочены своими Правительствами заключить Соглашеніе касательно преподаванія и испытаній по Русскимъ: языку, исторіи и словесности въ католическихъ Семинаріяхъ Царства Польскаго, на основахъ соглашеній 1882 и 1897 годовъ и промеморіи. отъ 4 Августа 1906 года, переданной Кардиналомъ Статсъ-Секретаремъ Его Святѣйшества Россійскому Повѣренному въ дѣлахъ,—согласились относительно слѣдующихъ пунктовъ:

I. Планъ и программа преподаванія Русскихъ: языка, исторіи и словесности изготавливаются Епископомъ (въ управленіи коего находятся епархіальныя Семинаріи), по соглашенію съ Правительствомъ и въ соотвѣтствіи съ существомъ и цѣлью Семинарій. Преподаватели означенныхъ предметовъ назначаются также Епископомъ съ предварительнаго согласія Правительства.

II. Испытанія по Русскимъ: языку, исторіи и словесности, при переходѣ воспитанниковъ изъ одного класса въ другой и ихъ выпуска изъ Семинаріи, производятся въ присутствіи мѣстнаго Губернатора или другаго лица, имъ особо для сего уполномоченнаго, а также—представителя учебнаго округа.

III. Право выставленія отмѣтокъ воспитанникамъ сохраняется за преподавателями. Присутствіе представителя власти и учебнаго вѣдомства на испытаніяхъ имѣетъ лишь цѣлью доставить Правительству возможность непосредственно освѣдомляться о ходѣ и успѣхахъ преподаванія небогословскихъ предметовъ и оказывать содѣйствіе сему преподаванію имѣющимися въ его распоряженіи средствами.

IV. При переходѣ изъ одного класса въ другой производятся только устныя испытанія; при выпускѣ изъ Семинаріи производятся какъ устныя, такъ и письменныя испытанія.

V. Темы для письменныхъ испытаній избираются Епископомъ въ соотвѣтствіи съ содержаніемъ пройденныхъ въ Семинаріи курсовъ по Русскимъ: языку, исторіи и словесности. Онѣ объявляются Епископомъ, который извлекаетъ въ присутствіи представителей гражданской власти и выпускныхъ воспитанниковъ одинъ изъ запечатанныхъ билетовъ съ обозначеніемъ вопроса.

VI. Всѣ постановленія соглашенія 1882 года, не относящіяся непосредственно къ преподаванію въ Семинаріяхъ Царства Польскаго Русскихъ: языка, словесности и исторіи, а также къ испытаніямъ по этимъ предметамъ,—сохраняются въ силѣ, равно какъ и постановленія соглашенія 1897 года. **29591**

Римъ, $^{9}/_{22}$ Іюля 1907 года.

(Подп.) Кард. *Мерри-дель-Валь.*

(М. П.)

(Подп.) *С. Сазоновъ.*

(М. П.)

29591.—Іюля 9. Высочайшее повелѣніе, объявленное Министромъ Торговли и Промышленности (Собр. Узак. 1907 г. Ноября 2, отд. I, ст. 1307).—*Объ учрежденіи Комитета по сооруженію Донскаго Политехническаго Института.*

Государь Императоръ, по всеподданнѣйшему докладу Министра Торговли и Промышленности, въ 9-й день Іюля 1907 года, Высочайше соизволилъ:

1) На учрежденіе Комитета по сооруженію Донскаго Политехническаго Института, съ предоставленіемъ Министру Торговли и Промышленности права утвердить правила о порядкѣ дѣятельности Комитета.

2) На назначеніе Предсѣдателемъ сего Комитета Войсковаго Наказнаго Атамана войска Донскаго и Непремѣнными Членами онаго: Директора Института или лица, его замѣняющаго, Деканов отдѣленій Института, Областнаго войска Донскаго Предводителя дворянства и Управляющихъ Донской Контрольной и Казенной Палатами.

3) На предоставленіе Предсѣдателю Комитета права назначать, по соглашенію съ Министромъ Торговли и Промышленности, Членовъ Комитета изъ лицъ, участіе коихъ будетъ признано желательнымъ.

4) На предоставленіе Комитету выдѣлить изъ своего состава Коммисіи: *а)* Строительную, для непосредственнаго завѣдыванія сооруженіемъ зданій Института, *б)* по устройству временныхъ помѣщеній, *в)* по сбору пожертвованій на сооруженіе Института и *г)* Ревизіонную, для повѣрки правильности расходованія суммъ, съ возложеніемъ обязанностей предсѣдательствованія въ первыхъ двухъ Коммисіяхъ на Директора Института или лицо, его замѣняющее, и въ двухъ остальныхъ на одного изъ Членовъ Комитета по выбору онаго, и

5) На предоставленіе Комитету права выбора архитектора-строителя Института, съ утвержденія Министра Торговли и Промышленности.

29592 **29592.**—Іюля 9. Высочайшее повелѣніе, объявленное Министромъ Торговли и Про-
29593 мышленности (Собр. Узак. 1908 г. Августа 5, отд. I, ст. 822).—*Объ утвержденіи форменной*
29594 *одежды для учениковъ Екатеринославскаго Коммерческаго Училища Имени Государя Императора Николая II.*
29595

Государь Императоръ, по всеподданнѣйшему докладу Министра Торговли и Промышленности, въ 9-й день Іюля 1907 года, Высочайше соизволилъ на присвоеніе ученикамъ Екатеринославскаго Коммерческаго Училища Имени Его Императорскаго Величества форменной одежды учениковъ Александровскаго Коммерческаго Училища, съ замѣной инціаловъ знака на околышѣ фуражки «А. К. У.» (Александровское Коммерческое Училище) инціалами «Е. К. У.» (Екатеринославское Коммерческое Училище).

(Описаніе и рисунокъ см. въ концѣ Тома.)

29593.—Іюля 10. Высочайшее повелѣніе, объявленное Военнымъ Министромъ (Собр. Узак. 1907 г. Декабря 22, отд. I, ст. 1594).—*Объ отданіи одинаковаго старшинства офицерамъ, оканчивающимъ курсы въ Военныхъ Академіяхъ въ одномъ и томъ же году.*

Въ виду того, что выпускъ офицеровъ изъ Военныхъ Академій не всегда совершается одновременно, Государь Императоръ, въ цѣляхъ, чтобы случайная разновременность въ выпускѣ не отражалась на интересахъ выпускаемыхъ офицеровъ, въ 10-й день Іюля 1907 года, Высочайше повелѣть соизволилъ на отданіе старшинства въ чинѣ офицерамъ, награждаемымъ таковымъ за отличное окончаніе курса въ одномъ и томъ же году, со дня самаго ранняго выпуска изъ какой-либо Академіи.

29594.—Іюля 11. Высочайше утвержденное положеніе Военнаго Совѣта (Собр. Узак. 1907 г. Декабря 14, отд. I, ст. 1455).—*Объ открытіи при Петербургскомъ и Казанскомъ Пѣхотныхъ Юнкерскихъ Училищахъ отдѣленій военно-училищнаго курса.*

Военный Совѣтъ, журналомъ 24 Мая 1907 года, положилъ:

1) При Петербургскомъ и Казанскомъ Пѣхотныхъ Юнкерскихъ Училищахъ содержать съ начала предстоящаго учебнаго 1907—1908 года по четыре отдѣленія военно-училищнаго курса, съ начала 1908—1909 учебнаго года по девяти отдѣленій такого же курса (изъ нихъ 6 младшаго класса и 3 старшаго класса), начиная же съ 1909—1910 учебнаго года содержать въ каждомъ изъ названныхъ Училищъ по 12 отдѣленій военно-училищнаго курса; отдѣленія съ юнкерскимъ курсомъ содержать въ тѣхъ же Училищахъ по слѣдующему расчету: въ 1907—1908 учебномъ году—по 4 отдѣленія 1-го и по 4—2-го спеціальныхъ классовъ; и въ 1908—1909 учебномъ году—по 3 отдѣленія 2-го спеціальнаго класса.

2) Юнкеровъ общаго и спеціальныхъ классовъ вышеназванныхъ Училищъ, которые будутъ оставлены на 2-й годъ въ своихъ классахъ, переводить въ тѣ же классы другихъ Юнкерскихъ Училищъ.

3) Установленные дѣйствующими штатами отпуски на вознагражденіе Преподавателей Юнкерскихъ Училищъ увеличить для Петербургскаго и Казанскаго Пѣхотныхъ Юнкерскихъ Училищъ въ 1907—1908 учебномъ году на 7.800 рублей (1.400 руб. разницы вознагражденія Преподавателей, установленнаго закономъ въ Юнкерскихъ и Военныхъ Училищахъ, и 6.400 руб.—за производство репетицій); въ 1908—1909 учебномъ году 17.550 рублей (3.150 руб. на первую потребность и 14.400 руб.—на вторую); въ 1909—1910 и послѣдующихъ учебныхъ годахъ по 18.600 рублей (4.200 руб. на первую потребность и 14.400 руб.—на вторую).

4) Вызываемый этою мѣрою новый расходъ казны отнести въ текущемъ году на смѣтныя назначенія соотвѣтствующихъ смѣтъ Главныхъ Управленій Военнаго Министерства, съ тѣмъ, чтобы, въ случаѣ недостатка средствъ въ этихъ смѣтахъ, необходимыя суммы были ассигнованы изъ запаснаго кредита, по сношенію подлежащихъ Главныхъ Управленій съ Канцеляріею Военнаго Министерства; съ 1 же Января 1908 года вносить установленнымъ порядкомъ въ эти смѣты.

Пунктъ 1 сего положенія Высочайше утвержденъ 11 Іюля 1907 года.

29595.—Іюля 11. Высочайше утвержденное положеніе Военнаго Совѣта (Собр. Узак. 1907 г. Декабря 22, отд. I, ст. 1580).—*О введеніи въ штатъ Омскаго военнаго госпиталя машиниста и двухъ кочегаровъ.*

Военный Совѣтъ, журналомъ 14 Іюня 1907 года, положилъ:

1) ввести въ штатъ Омскаго военнаго госпиталя машиниста и 2-хъ кочегаровъ, изъ нижнихъ чиновъ нестроевыхъ старшаго разряда, съ жалованьемъ

машинисту—240 рублей и кочегарамъ—по 120 рублей въ годъ каждому;

2) въ случаѣ невозможности замѣстить означенныя должности нижними чинами—разрѣшить Омскому военному госпиталю имѣть вольнонаемныхъ тѣхъ же лицъ, установивъ для нихъ содержаніе: машинисту—600 рублей и кочегарамъ—по 300 рублей въ годъ каждому;

3) вызываемый настоящею мѣрою расходъ относить на интендантскую смѣту.

Пункты 1 и 2 сего положенія Высочайше утверждены 11 Іюля 1907 года.

29596.—Іюля 12. Именной Высочайшій указъ, данный Сенату (Собр. Узак. 1907 г. Іюля 20, отд. I, ст. 955).—*Объ объявленіи Туапсинскаго округа, Черноморской губерніи, на военномъ положеніи.*

Разсмотрѣвъ представленный Намъ особый журналъ Совѣта Министровъ и соглашаясь съ заключеніемъ Совѣта о необходимости, въ видахъ болѣе успѣшнаго охраненія порядка и общественной безопасности въ Туапсинскомъ округѣ, Черноморской губерніи, ввести также и въ семъ округѣ, дѣйствующее въ прочихъ частяхъ губерніи, исключительное положеніе, повелѣваемъ: 1) объявить Туапсинскій округъ, Черноморской губерніи, на военномъ положеніи, распространивъ на сей округъ дѣйствіе правилъ о мѣстностяхъ, объявленныхъ состоящими на военномъ положеніи (Свода Зак. Т. II, изд. 1892 г., Общ. Учр. Губ., ст. 23, примѣч.), и 2) предоставить въ отношеніи сего округа Временному Черноморскому Генералъ-Губернатору присваиваемыя въ мѣстностяхъ, состоящихъ на военномъ положеніи, права военнаго начальства и обязанности административныхъ органовъ гражданскаго вѣдомства по охраненію государственнаго порядка и общественнаго спокойствія.

Правительствующій Сенатъ не оставитъ учинить къ исполненію сего надлежащія распоряженія.

На подлинномъ Собственною Его Императорскаго Величества рукою подписано:

«*НИКОЛАЙ*».

Въ Петергофѣ.
12 Іюля 1907 года.

Скрѣпилъ: Предсѣдатель Совѣта Министровъ
Столыпинъ.

29597.—Іюля 12. Высочайше утвержденное положеніе Адмиралтействъ-Совѣта (Собр. Узак. 1907 г. Сентября 26, отд. I, ст. 1206).—*О распространеніи на чиновъ кондукторскаго званія морскаго вѣдомства, состоящихъ въ запасѣ, правилъ учета, установленныхъ для офицерскихъ чиновъ запаса.*

Адмиралтействъ-Совѣтъ, по журналу отъ 20 Іюня 1907 года, № 4673, статья 39647, положилъ: въ измѣненіе дѣйствующихъ узаконеній, распространить на чиновъ кондукторскаго званія морскаго вѣдомства, состоящихъ въ запасѣ, правила учета, установленныя для офицерскихъ чиновъ запаса, изложенныя въ статьяхъ 296 и 300—323 Устава о воинской повинности (изд. 1897 г.).

Таковое постановленіе Адмиралтействъ-Совѣта Высочайше утверждено 12 Іюля 1907 года.

29598.—Іюля 12. Высочайшее повелѣніе, сообщенное Сенату вѣдѣніемъ Святѣйшаго Синода (Собр. Узак. 1907 г. Сентября 24, отд. I, ст. 1163).—*Объ изъятіи церквей и духовенства Сѣверной Маньчжуріи, до линіи Куанчендзы—Пограничная, изъ подчиненія Начальнику Пекинской духовной миссіи и на причисленіе ихъ къ епархіи Владивостокской.*

Святѣйшій Правительствующій Синодъ, 14 Августа 1907 года, сообщилъ Правительствующему Сенату, вѣдѣніемъ, что Государь Императоръ, по всеподданнѣйшему докладу опредѣленія Святѣйшаго Синода, отъ $^{21}/_{30}$ Іюня 1907 года за № 3695, въ 12-й день Іюля 1907 года, Высочайше соизволилъ на изъятіе церквей и духовенства Сѣверной Маньчжуріи, до линіи Куанчендзы—Пограничная, изъ подчиненія Начальнику Пекинской духовной миссіи и на причисленіе ихъ къ епархіи Владивостокской.

29599.—Іюля 13. Высочайше утвержденное положеніе Военнаго Совѣта (Собр. Узак. 1907 г. Декабря 22, отд. I, ст. 1581).—*Объ опредѣленіи числа чиновъ, добавленныхъ къ штату корпуса военныхъ топографовъ.*

Высочайше утвержденнымъ, 13 Іюля 1907 года, положеніемъ Военнаго Совѣта опредѣлено:

1) Въ числѣ добавленныхъ къ штату корпуса военныхъ топографовъ должностей военныхъ топографовъ, введенныхъ въ штаты Управленія Генералъ-Квартирмейстера Генеральнаго Штаба (прик. по воен. вѣд. 1906 г., № 252) и Военно-Топографическаго Отдѣла при Штабѣ Иркутскаго военнаго

29400 округа (прик. по военн. вѣд. 1906 г., № 533) полагать 1 Генерала, 2 Полковниковъ, 14 Подполковниковъ, 28 Капитановъ и Штабсъ-Капитановъ и
29401 6 Поручиковъ и Подпоручиковъ.

29402 2) Въ добавокъ къ постоянному отпуску средствъ на производство астрономическихъ, геодезическихъ, топографическихъ и картографическихъ работъ производить ежегодно съ 1 Января 1908 года по 47.600 рублей.

29400.—Іюля 13. Высочайше утвержденное положеніе Военнаго Совѣта (Собр. Узак. 1907 г. Декабря 22, отд. I, ст. 1582).—*Объ измѣненіи редакціи пункта 7 Положенія о крѣпостныхъ пожарныхъ командахъ.*

Военный Совѣтъ, журналомъ 28 Іюня 1907 года, положилъ: измѣнить редакцію пункта 7 Положенія о крѣпостныхъ пожарныхъ командахъ, объявленнаго въ приложеніи къ статьѣ 403 книги III Свода Военныхъ Постановленій 1869 года (изд. 2), согласно прилагаемаго проекта.

Положеніе это и упомянутый въ немъ проектъ Высочайше утверждены 13 Іюля 1907 года.

Высочайше утвержденный, 13 Іюля 1907 года, проектъ измѣненія пункта 7 Положенія о крѣпостныхъ пожарныхъ командахъ (прил. къ ст. 403 кн. III, Свода Военн. Пост. 1869 г., изд. 2).

Проектируемое измѣненіе.

7) Они выбираются послѣ лагернаго сбора изъ числа людей, отбывшихъ этотъ сборъ въ первый разъ, и, затѣмъ, за 2 мѣсяца до начала послѣдняго для нихъ лагернаго сбора, отчисляются въ свои части для прохожденія курса стрѣльбы и отбытія сего сбора въ строю.

29401.—Іюля 13. Высочайше утвержденное положеніе Военнаго Совѣта (Собр. Узак. 1907 г. Декабря 22, отд. I, ст. 1583).—*О признаніи дѣйствительнымъ расходомъ казны пособій военнаго времени, выданныхъ военнослужащимъ, не выступившимъ не по своей винѣ въ походъ.*

Военный Совѣтъ, разсмотрѣвъ представленіе Главнаго Штаба о признаніи дѣйствительнымъ расходомъ казны пособій военнаго времени, выданныхъ военнослужащимъ, не выступившимъ не по своей винѣ въ походъ, положилъ:

1) Признать дѣйствительнымъ расходомъ казны пособія военнаго времени (военно-подъемныя деньги и дополнительныя пособія по приказу по военн. вѣд. 1900 г., № 418), выданныя военнослужащимъ, предназначеннымъ къ отправленію въ періодъ минувшей войны съ Японіей на Дальній Востокъ,—въ тѣхъ случаяхъ, когда объ освобожденіи отъ возврата въ казну полученныхъ пособій начальствомъ будетъ возбуждено особое ходатайство, свидѣтельствующее, что деньги израсходованы по назначенію и военнослужащій не выступилъ въ походъ по независящимъ отъ него причинамъ.

2) Окончательное рѣшеніе вопроса о невзысканіи въ указанномъ случаѣ денегъ предоставить власти Военно-Окружныхъ Совѣтовъ.

3) Пособія же, взысканныя съ вышеозначенныхъ лицъ по распоряженію начальства, изъ казны не возвращать.

Положеніе это Высочайше утверждено 13 Іюля 1907 года.

29402.—Іюля 13. Высочайше утвержденное Положеніе о капиталѣ, завѣщанномъ отставнымъ Поручикомъ Николаемъ Петровичемъ Коробковымъ, на учрежденіе въ интернатѣ Воронежскаго Великаго Князя Михаила Павловича Кадетскаго Корпуса 5 стипендій имени завѣщателя.

Положеніе Военнаго Совѣта, Высочайше утвержденное 13 Іюля 1907 года (Собр. Узак. 1907 г. Декабря 22, отд. I, ст. 1584).—Высочайше утвержденнымъ, 13 Іюля 1907 года, положеніемъ Военнаго Совѣта постановлено: принять капиталъ въ 59.200 рублей, завѣщанный отставнымъ Поручикомъ Николаемъ Петровичемъ Коробковымъ, на учрежденіе въ интернатѣ Воронежскаго Великаго Князя Михаила Павловича Кадетскаго Корпуса 5 стипендій имени завѣщателя, на условіяхъ, изложенныхъ въ прилагаемомъ проектѣ Положенія.

Положеніе.

1. Завѣщанный отставнымъ Поручикомъ Николаемъ Петровичемъ Коробковымъ капиталъ въ пятьдесятъ девять тысячъ двѣсти рублей, заключающійся въ свидѣтельствахъ Государственной 4% ренты, причисляется къ спеціальнымъ средствамъ Главнаго Управленія Военно-Учебныхъ Заведеній и хранится установленнымъ для сего порядкомъ.

2. На проценты съ этого капитала содержатся въ интернатѣ Воронежскаго Великаго Князя Михаила Павловича Кадетскаго Корпуса пять воспи-

танниковъ, подъ наименованіемъ: «стипендіаты отставнаго Поручика Николая Петровича Коробкова».

3. Въ стипендіаты избираются родственники Поручика Коробкова, имѣющіе общее право на воспитаніе въ Кадетскихъ Корпусахъ, причемъ преимущественное пользованіе упомянутыми стипендіями предоставляется ближайшимъ родственникамъ передъ дальними, а при равенствѣ степеней родства избраніе стипендіата зависитъ отъ Курскаго Дворянскаго Депутатскаго Собранія. Послѣ родственниковъ Коробкова стипендіи предоставляются дѣтямъ бѣдныхъ потомственныхъ дворянъ Курской губерніи.

4. Право избранія стипендіатовъ предоставляется Курскому Дворянскому Депутатскому Собранію.

5. Правила объ учрежденіи при Кадетскихъ Корпусахъ стипендій, изложенныя въ приложеніи XIII къ статьѣ 1003 (примѣч. къ п. 1) кн. XV (изд. 2) Свода Военныхъ Постановленій 1869 года, со всѣми имѣющими послѣдовать измѣненіями и дополненіями сихъ правилъ, примѣняются и къ настоящимъ стипендіямъ.

29403.—Іюля 13. Высочайше утвержденное положеніе Военнаго Совѣта (Собр. Узак. 1908 г. Февраля 18, отд. I, ст. 142).—*О переформированіи баталіоновъ, входящихъ въ составъ 58-й—64-й пѣхотныхъ резервныхъ бригадъ, изъ пятиротныхъ въ четырехротные.*

Военный Совѣтъ, журналомъ 21 Іюня 1907 года, положилъ:

1. Переформировать баталіоны, входящіе въ составъ 58-й—64-й пѣхотныхъ резервныхъ бригадъ, изъ пятиротныхъ въ четырехротные.

2. Утвердить прилагаемые при семъ штаты сихъ баталіоновъ (приложенія №№ 1, 2 и 3).

3. Возложить на Главное Интендантское Управленіе пересмотръ и, въ случаѣ надобности, измѣненіе установленнымъ порядкомъ нынѣ дѣйствующихъ табелей имущества этихъ баталіоновъ.

4. Командирамъ подлежащихъ расформированію пятыхъ ротъ 229-го—256-го резервныхъ баталіоновъ сохранить получаемое ими въ настоящее время содержаніе впредь до назначенія ихъ на соотвѣтствующія должности.

Пункты 1-й, 2-й и 4-й сего положенія и упомянутые въ немъ штаты Высочайше утверждены 13 Іюля 1907 года.

(Штаты см. въ концѣ Тома.)

29404. — Іюля 14. Высочайше утвержденное положеніе Совѣта Министровъ (Собр. Узак. 1907 г. Августа 31, отд. I, ст. 1089).— *О назначеніи для періода 190⁷/₈ годовъ количества сахара, потребнаго къ выпуску съ заводовъ на внутренній рынокъ, размѣра неприкосновеннаго запаса и предѣльныхъ цѣнъ сахара.*

Вслѣдствіе представленія Министра Финансовъ въ Совѣтъ Министровъ о назначеніи для періода 190⁷/₈ годовъ количества сахара, потребнаго къ выпуску съ заводовъ на внутренній рынокъ, размѣра неприкосновеннаго запаса и предѣльныхъ цѣнъ сахара, воспослѣдовало Высочайше утвержденное, 14 Іюля 1907 года, положеніе Совѣта Министровъ, коимъ постановлено: 1) количество сахара, потребное для выпуска на внутренній рынокъ съ песочносахарныхъ и свеклосахарно-рафинадныхъ заводовъ, опредѣлить для періода 190⁷/₈ годовъ въ пятьдесятъ три милліона пудовъ; 2) размѣръ обязательнаго неприкосновеннаго запаса сахара на означенныхъ заводахъ назначить для того же періода въ восемь милліоновъ пудовъ; 3) предѣльныя цѣны (вмѣстѣ съ акцизомъ) бѣлаго кристаллическаго сахарнаго песка, считая по Кіевскому раіону, назначить: на время съ 1 Сентября 1907 года до 1 Января 1908 года въ четыре рубля 15 копѣекъ за пудъ, а на время съ 1 Января до 1 Сентября 1908 года въ четыре рубля тридцать копѣекъ за пудъ, установивъ, что выпускъ сахара изъ запаса можетъ быть разрѣшаемъ Министромъ Финансовъ, когда въ названномъ раіонѣ, при сдачѣ сахара на станціяхъ Юго-Западныхъ (въ томъ числѣ и Фастовской) желѣзныхъ дорогъ, въ продолженіи одной недѣли, въ среднемъ, установится цѣна, на наличныя деньги, выше 4 рублей 15 копѣекъ и 4 рублей 30 копѣекъ за пудъ для бѣлаго кристаллическаго сахарнаго песка, въ указанные выше промежутки времени. При этомъ предоставить Министру Финансовъ право разрѣшать выпускъ сахара изъ запаса въ тѣхъ случаяхъ, когда въ Кіевскомъ раіонѣ не будетъ оптовыхъ наличныхъ продажъ сахара, между тѣмъ какъ въ другихъ раіонахъ, при оптовыхъ продажахъ сахарнаго песка, установятся такія цѣны, которыя, принимая нормальную разницу въ цѣнахъ между раіонами, будутъ соотвѣтственно выше предѣльныхъ цѣнъ Кіевскаго раіона.

29405. — Іюля 14. Высочайше утвержденное положеніе Совѣта Министровъ (Собр. Узак. 1907 г. Сентября 25, отд. I, ст. 1205).—

29406 *О продленіи дѣйствія статьи 344 Учрежденія Сибирскаго.*

Совѣтъ Министровъ полагалъ:

На основаніи статьи 87 Свода Основныхъ Государственныхъ Законовъ, изд. 1906 года, дѣйствіе статьи 344 Учрежденія Сибирскаго (Свода Зак. Т. II, изд. 1892 г.) продолжить съ 17 Мая 1907 года до 1 Октября 1908 года.

Государь Императоръ, въ 14-й день Іюля 1907 года, положеніе сіе Высочайше утвердить соизволилъ.

29406. — Іюля 14. Высочайше утвержденное Положеніе о Пушкинскомъ домѣ.

Положеніе Совѣта Министровъ, Высочайше утвержденное 14 Іюля 1907 года (Собр. Узак. 1907 г. Октября 2, отд. I, ст. 1221).—Совѣтъ Министровъ полагалъ:

Разрѣшить учрежденіе въ С.-Петербургѣ Пушкинскаго дома, на основаніи составленнаго для него проекта Положенія, поднеся таковой на Высочайшее Его Императорскаго Величества утвержденіе.

Государь Императоръ, въ 14-й день Іюля 1907 года, положеніе сіе Высочайше утвердить соизволилъ.

На подлинномъ Собственною Его Императорскаго Величества рукою написано:

«*Быть по сему*».

Положеніе.

1. Пушкинскій домъ учреждается въ С.-Петербургѣ въ благоговѣйную память о великомъ русскомъ поэтѣ Александрѣ Сергѣевичѣ Пушкинѣ.

2. Въ задачи Пушкинскаго дома входитъ собираніе и храненіе всего, что касается А. С. Пушкина, какъ писателя и человѣка, а равно жизни и дѣятельности другихъ представителей Русской изящной словесности.

3. Собранія упомянутыхъ въ предшедшей (2) статьѣ предметовъ, принадлежащія учрежденіямъ, Обществамъ и частнымъ лицамъ, могутъ поступать въ Пушкинскій домъ, оставаясь ихъ собственностью.

4. Пушкинскій домъ составляетъ государственное достояніе и находится въ вѣдѣніи Императорской Академіи Наукъ.

5. Завѣдываніе Пушкинскимъ домомъ въ научномъ, хозяйственномъ и административномъ отношеніяхъ возлагается на Совѣтъ названнаго дома.

6. Совѣтъ, подъ предсѣдательствомъ Президента Императорской Академіи Наукъ, состоитъ изъ:

а) Почетныхъ Членовъ Пушкинскаго дома.

б) Представителя Императорской Академіи Наукъ, избираемаго Общимъ Собраніемъ Конференціи на три года.

в) Представителя Отдѣленія Русскаго языка и словесности Императорской Академіи Наукъ, избираемаго на три года.

г) Представителя Разряда изящной словесности, избираемаго на три года.

д) Профессоровъ Россійскихъ Университетовъ, по каѳедрѣ Русскаго языка и словесности.

е) Представителя города С.-Петербурга.

ж) Представителя города Москвы.

з) Директора Императорской Публичной Библіотеки.

и) Директора Московскаго Публичнаго и Румянцовскаго музеевъ.

і) Представителя Общества любителей Россійской словесности при Императорскомъ Московскомъ Университетѣ.

к) Представителя Пушкинскаго Лицейскаго Общества.

л) Ученаго Секретаря Пушкинскаго дома.

7. Совѣтъ избираетъ для управленія Пушкинскимъ домомъ Комитетъ, въ составѣ:

а) Предсѣдателя (онъ же Товарищъ Предсѣдателя Совѣта).

б) Трехъ Членовъ Комитета.

Эти четыре лица избираются Совѣтомъ изъ его состава.

в) Ученаго Секретаря Пушкинскаго дома (онъ же Секретарь Совѣта).

г) Хранителей отдѣленій Пушкинскаго дома.

8. Комитетъ дѣйствуетъ на основаніи инструкціи, утвержденной Совѣтомъ.

9. Совѣтъ опредѣляетъ, въ память какихъ представителей Русской изящной словесности устраиваются самостоятельные отдѣлы для храненія относящихся къ этимъ писателямъ предметовъ.

10. Дѣятели, извѣстные своими трудами въ области Русской литературы или ея исторіи, а также лица, оказавшія существенныя услуги Пушкинскому дому своими пожертвованіями, могутъ быть избираемы Совѣтомъ въ Почетные Члены этого дома; въ Члены-сотрудники послѣдняго могутъ быть избираемы Совѣтомъ, по представленію Комитета, лица, принявшія на себя трудъ по собиранію различнаго рода матеріаловъ, соотвѣтствующихъ задачамъ дома.

11. Средства на содержаніе Пушкинскаго дома составляются: изъ доходовъ съ принадлежащихъ дому капиталовъ и имуществъ, изъ пожертвованій, изъ суммъ, вырученныхъ отъ продажи изданій дома, отъ устройства платныхъ научно-литературныхъ чтеній, отъ входной въ нѣкоторые дни платы за обозрѣніе собраній и проч.

12. Ежегодное публичное собраніе Совѣта происходитъ въ день кончины Пушкина 29 Января. На собраніи читаются рѣчи, посвященныя памяти Пушкина и другихъ русскихъ писателей, а также годовой отчетъ о дѣятельности Пушкинскаго дома.

29407. — Іюля 14. Высочайше утвержденное положеніе Совѣта Министровъ (Собр. Узак. 1907 г. Октября 2, отд. I, ст. 1222). — *О мѣрахъ къ упорядоченію страховыхъ операцій С.-Петербургской Компаніи «Надежда».*

Государь Императоръ, по положенію Совѣта Министровъ, въ 14-й день Іюля 1907 года, Высочайше соизволилъ:

I. Временно, впредь до воспослѣдованія въ установленномъ порядкѣ упомянутаго въ отдѣлѣ II настоящаго положенія измѣненія Устава С.-Петербургской Компаніи «Надежда» для морскаго, рѣчнаго и сухопутнаго страхованія, транспортированія кладей и страхованія отъ огня имуществъ, установить выдачу этой Компаніи принадлежащихъ ей процентныхъ бумагъ, находящихся въ Государственномъ Банкѣ или въ частныхъ кредитныхъ учрежденіяхъ, не иначе, какъ съ особаго на то, каждый разъ, разрѣшенія Министра Внутреннихъ Дѣлъ.

II. Предоставить Министру Внутреннихъ Дѣлъ, въ случаѣ возбужденія Компаніею «Надежда» соотвѣтственнаго ходатайства въ трехмѣсячный срокъ со дня имѣющаго послѣдовать по сему предмету предложенія Министерства Внутреннихъ Дѣлъ, войти въ Совѣтъ Министровъ съ представленіемъ о включеніи въ Уставъ названной Компаніи нижеслѣдующихъ измѣненій и дополненій:

1) Триста тысячъ рублей, составляющіе шестьдесятъ процентовъ особаго страховаго капитала Компаніи, опредѣляемаго, согласно § 2 Устава, въ 500.000 рублей, вносятся въ Государственный Банкъ на храненіе, въ цѣнностяхъ, упомянутыхъ въ пунктѣ 1 статьи 1 правилъ о порядкѣ помѣщенія и храненія средствъ акціонерныхъ страховыхъ Обществъ и о покрытіи ихъ обязательствъ [Свода Зак. Т. X, ч. I, изд. 1900 г., Зак. Гражд., прил. къ ст. 2200 (примѣч. 1) отд. II]. Проценты, приносимые этимъ вкладомъ, поступаютъ въ свободное распоряженіе Компаніи; выдачи же капитальной суммы вклада производятся не иначе, какъ съ разрѣшенія Министерства Внутреннихъ Дѣлъ. 29407 29408

2) Особый запасный страховой капиталъ образуется путемъ ежегоднаго отчисленія не менѣе десяти процентовъ изъ прибылей по страховымъ операціямъ. Отчисленія эти продолжаются, пока капиталъ не достигнетъ одного милліона рублей и, если были затѣмъ прекращены, то возобновляются всякій разъ, когда вслѣдствіе произведенныхъ за счетъ его расходовъ размѣръ запаснаго страховаго капитала окажется ниже означенной предѣльной нормы.

3) Средства Компаніи, обезпечивающія страховыя операціи, помѣщаются и хранятся согласно правиламъ, дѣйствующимъ для акціонерныхъ страховыхъ Обществъ. Строенія, отнесенныя на счетъ средствъ по страховымъ операціямъ, должны быть застрахованы отъ огня въ балансовой стоимости, причемъ требованіе § 2 Устава объ обязательномъ отчисленіи въ капиталъ для страхованія принадлежащихъ Компаніи недвижимыхъ и движимыхъ имуществъ на эти строенія не распространяется.

III. Обязать Компанію «Надежда» въ трехлѣтній срокъ, считая теченіе этого срока со времени имѣющаго послѣдовать предложенія Министерства Внутреннихъ Дѣлъ, упорядочить свои страховыя операціи на основаніяхъ, установленныхъ Особымъ Присутствіемъ по дѣламъ страхованія и противопожарныхъ мѣръ въ засѣданіи 4 Марта 1906 года.

IV. Предоставить Министру Внутреннихъ Дѣлъ, по соглашенію съ Министрами Финансовъ и Торговли и Промышленности, въ случаѣ невозбужденія Компаніею «Надежда», въ указанный въ отдѣлѣ II настоящаго положенія срокъ, ходатайства объ измѣненіи ея Устава въ соотвѣтствіи съ постановленіями, изложенными въ отдѣлѣ II, а равно неисполненія названною Компаніею упомянутаго въ предшедшемъ (III) отдѣлѣ предложенія Министерства Внутреннихъ Дѣлъ, распорядиться ликвидаціею страховыхъ операцій названной Компаніи.

29408. — Іюля 15. Именной Высочайшій указъ, данный Сенату (Собр. Узак. 1907 г. Іюля 20, отд. I, ст. 951). — *О повышеніи должности Смотрителя Царкосельскаго запаснаго дворца Его Императорскаго Высочества, Великаго Князя Владиміра Александровича изъ*

29409 *X класса и X разряда въ VIII классъ и VIII разрядъ по мундиру.*

29410 Учрежденную Нами, 20 Декабря 1900 года (19429), должность Смотрителя Царскосельскаго запаснаго дворца Его Императорскаго Высочества, Великаго Князя Владиміра Александровича въ X классѣ и X разрядѣ по мундиру, съ содержаніемъ изъ суммъ Его Императорскаго Высочества, но безъ права на пенсію изъ казны, повелѣваемъ: повысить въ VIII классъ и VIII разрядъ по мундиру.

Правительствующій Сенатъ къ исполненію сего не оставитъ сдѣлать надлежащее, въ чемъ слѣдуетъ, распоряженіе.

На подлинномъ Собственною Его Императорскаго Величества рукою подписано:

«*НИКОЛАЙ*».

Петергофъ.
15 Іюля 1907 года.

Скрѣпилъ: Министръ Императорскаго Двора
Баронъ Фредериксъ.

29409.—Іюля 15. Именной Высочайшій указъ, данный Сенату (Собр. Узак. 1907 г. Іюля 20, отд. I, ст. 956). — *Объ именованіи Супруги Его Императорскаго Высочества, Великаго Князя Кирилла Владиміровича—Великою Княгинею Викторіею Ѳеодоровною съ титуломъ Императорскаго Высочества и о признаніи родившейся отъ ихъ брака дочери Маріи—Княжною крови Императорской, съ титуломъ Высочества.*

Снисходя къ просьбѣ Любезнѣйшаго Дяди Нашего, Его Императорскаго Высочества, Великаго Князя Владиміра Александровича, Всемилостивѣйше повелѣваемъ: Супругу Его Императорскаго Высочества, Великаго Князя Кирилла Владиміровича именовать Великою Княгинею Викторіею Ѳеодоровною, съ титуломъ Императорскаго Высочества, а родившуюся отъ брака Великаго Князя Кирилла Владиміровича съ Великою Княгинею Викторіею Ѳеодоровною дочь, нареченную при Св. Крещеніи Маріею, признавать Княжною крови Императорской, съ принадлежащимъ правнукамъ Императора титуломъ Высочества.

Правительствующій Сенатъ къ исполненію сего не оставитъ сдѣлать надлежащее, въ чемъ слѣдуетъ, распоряженіе.

На подлинномъ Собственною Его Императорскаго Величества рукою подписано:

«*НИКОЛАЙ*».

Петергофъ.
15 Іюля 1907 года.

Скрѣпилъ: Министръ Императорскаго Двора,
Генералъ-Адъютантъ *Баронъ Фредериксъ.*

29410. — Іюля 17. Высочайше утвержденное положеніе Совѣта Министровъ (Собр. Узак. 1907 г. Августа 24, отд. I, ст. 1082).— *Объ учрежденіи надъ имуществомъ дворянина Альфреда фонъ-Валь опекунскаго управленія.*

Государь Императоръ, по положенію Совѣта Министровъ, въ 17-й день Іюля 1907 года, Высочайше повелѣть соизволилъ: учредить надъ имуществомъ дворянина Альфреда фонъ-Валь опекунское управленіе по общимъ правиламъ объ опекахъ, установленнымъ въ статьяхъ 225—296 Законовъ Гражданскихъ (Свода Зак. Т. X, ч. I, изд. 1900 г.), и на слѣдующихъ основаніяхъ: 1) означенное опекунское управленіе подчиняется вѣдѣнію С.-Петербургской Дворянской Опеки и состоитъ изъ трехъ опекуновъ: Генерала отъ Кавалеріи Виктора и дворянина Оскара фонъ-Валь и дворянина Альфреда фонъ-Стрика, и 2) въ случаѣ выбытія изъ состава опекунскаго управленія Оскара фонъ-Валь или Альфреда фонъ-Стрика, выборъ замѣстителя принадлежитъ Виктору фонъ-Валь, а утвержденіе въ званіи опекуна вновь избраннаго лица—С.-Петербургской Дворянской Опекѣ.

О таковой Монаршей волѣ, сообщенной Министерству Юстиціи Управляющимъ дѣлами Совѣта Министровъ выпискою изъ журналовъ Совѣта, Министръ Юстиціи, 23 Іюля 1907 года, предложилъ Правительствующему Сенату, для распубликованія, присовокупивъ, что принадлежащее Альфреду фонъ-Валь достояніе заключается: въ недвижимомъ имуществѣ: 1) имѣніи «Крапивня» Горецкаго уѣзда, Могилевской губерніи, 2) имѣніяхъ «Засыпанье» и «Сокольники» Боровичскаго уѣзда, Новгородской губерніи, общею площадью около 10,000 десятинъ, 3) имѣніяхъ «Усть-Кашира» и «Завиченье» Тихвинскаго уѣзда, Новгородской губерніи, и 4) паровыхъ лѣсопильномъ заводѣ и мукомольной мель-

ницѣ въ городѣ Боровичахъ и движимомъ имуществѣ, заключающемся въ долгахъ за разными лицами по счетамъ и векселямъ, на сумму 25.000 рублей.

29411. — Іюля 17. Высочайше утвержденное положеніе Совѣта Министровъ (Собр. Узак. 1907 г. Октября 9, отд. I, ст. 1243). — *Объ отмѣнѣ Высочайше утвержденнаго, 27 Декабря 1891 года, положенія Комитета Министровъ относительно порядка учрежденія фамильныхъ легатовъ.*

Государь Императоръ, по положенію Совѣта Министровъ, въ 17-й день Іюля 1907 года, Высочайше повелѣть соизволилъ: Высочайше утвержденное, 27 Декабря 1891 года (8196), положеніе Комитета Министровъ въ части, касающейся представленія чрезъ бывшій Комитетъ, а нынѣ Совѣтъ Министровъ, на Высочайшее утвержденіе проектовъ Положеній о капиталахъ и имуществахъ, пожертвованныхъ въ пользу членовъ рода и управляемыхъ на основаніи особыхъ Положеній,—отмѣнить.

29412. — Іюля 17. Высочайше утвержденное положеніе Совѣта Министровъ (Собр. Узак. 1907 г. Сентября 4, отд. II, ст. 420). — *Объ увеличеніи основнаго капитала Русскаго Донецкаго Общества каменноугольной и заводской промышленности (*).*

29413. — Іюля 17. Высочайше утвержденный Уставъ фабрично-торговаго Товарищества «Николай Сергѣевичъ Растеряевъ».

Положеніе Совѣта Министровъ, Высочайше утвержденное 17 Іюля 1907 года (Собр. Узак. 1907 г. Ноября 7, отд. II, ст. 571).

29414. — Іюля 17. Высочайше утвержденный Уставъ Товарищества на паяхъ для устройства помѣщеній для учебнаго заведенія, учрежденнаго С. И. Степановой.

Положеніе Совѣта Министровъ, Высочайше утвержденное 17 Іюля 1907 года (Собр. Узак. 1908 г. Февраля 19, отд. II, ст. 104).

(*) Уставъ Общества Высочайше утвержденъ 16 Іюня 1895 года (11850).

29415. — Іюля 18. Высочайше утвержденное положеніе Военнаго Совѣта (Собр. Узак. 1907 г. Декабря 22, отд. I, ст. 1585). — *О содержаніи по штату главнаго артиллерійскаго полигона, взамѣнъ 4-хъ оберъ-фейерверкеровъ нижняго званія, 2-хъ классныхъ оберъ-фейерверкеровъ, въ помощь офицеру, завѣдывающему артиллерійскою лабораторіею.*

Высочайше утвержденнымъ, 18 Іюля 1907 года, положѐніемъ Военнаго Совѣта постановлено:

Содержать по штату главнаго артиллерійскаго полигона, взамѣнъ нынѣ положенныхъ 4-хъ оберъ-фейерверкеровъ нижняго званія, 2-хъ классныхъ оберъ-фейерверкеровъ, въ помощь офицеру, завѣдывающему артиллерійскою лабораторіею означеннаго полигона, присвоивъ имъ служебныя права и содержаніе наравнѣ съ прочими классными оберъ-фейерверкерами (столовыхъ по 420 руб. въ годъ, за вычетами).

29416. — Іюля 18. Высочайше ратификованные: I. Договоръ о торговлѣ и мореплаваніи и II. Рыболовная Конвенція, заключенные между Россіей и Японіей, а также Протоколъ объ открытіи консульствъ въ Россіи и Японіи.

Высочайшее повѣлѣніе, объявленное Министромъ Юстиціи (Собр. Узак. 1907 г. Августа 29, отд. I, ст. 1084). — При отношеніи отъ 23 Августа 1907 года, за № 4732, Управляющій Министерствомъ Иностранныхъ Дѣлъ препроводилъ Министру Юстиціи французскіе тексты, съ русскими переводами, Договора о торговлѣ и мореплаваніи и Рыболовной Конвенціи, подписанныхъ Русскими и Японскими уполномоченными 15 Іюля 1907 года и Высочайше ратификованныхъ 18 того же мѣсяца, а также Протокола объ открытіи консульствъ въ Россіи и Японіи.

Сообщенные Тайнымъ Совѣтникомъ Губастовымъ тексты означенныхъ Договора, Конвенціи и Протокола Министръ Юстиціи, 24 Августа 1907 года, предложилъ Правительствующему Сенату, для распубликованія.

I.

Божіею поспѣшествующею милостію, Мы, Николай Вторый, Императоръ и Самодержецъ Всероссійскій, Московскій, Кіевскій, Владимірскій, Новгородскій; Царь Казанскій, Царь Астраханскій, Царь Польскій, Царь Сибирскій, Царь Херсониса

29416 Таврическаго, Царь Грузинскій; Государь Псковскій и Великій Князь Смоленскій, Литовскій, Волынскій, Подольскій и Финляндскій; Князь Эстляндскій, Лифляндскій, Курляндскій и Семигальскій, Самогитскій, Бѣлостокскій, Корельскій, Тверскій, Югорскій, Пермскій, Вятскій, Болгарскій и иныхъ; Государь и Великій Князь Новагорода низовскія земли, Черниговскій, Рязанскій, Полотскій, Ростовскій, Ярославскій, Бѣлозерскій, Удорскій, Обдорскій, Кондійскій, Витебскій, Мстиславскій и всея сѣверныя страны Повелитель; и Государь Иверскія, Карталинскія и Кабардинскія земли и области Арменскія, Черкасскихъ и Горскихъ Князей и иныхъ Наслѣдный Государь и Обладатель; Государь Туркестанскій; Наслѣдникъ Норвежскій, Герцогъ Шлезвигъ-Голстинскій, Стормарнскій, Дитмарсенскій и Ольденбургскій, и прочая, и прочая, и прочая. Объявляемъ чрезъ сіе, что вслѣдствіе взаимнаго соглашенія между Нами и Его Величествомъ, Императоромъ Японскимъ, Полномочные Наши заключили и подписали въ С.-Петербургѣ, 15 Іюля 1907 года, Договоръ о торговлѣ и мореплаваніи, который отъ слова до слова гласитъ тако:

Договоръ.

Его Величество, Императоръ Всероссійскій и Его Величество, Императоръ Японскій, одинаково одушевленные желаніемъ развить торговыя сношенія между обѣими Странами, рѣшили, согласно постановленіямъ статьи XII Мирнаго Договора, подписаннаго въ Портсмутѣ, заключить трактатъ о торговлѣ и мореплаваніи на началахъ справедливости и обоюдной выгоды и назначили съ этой цѣлью Своими Уполномоченными, а именно:

Его Величество, Императоръ Всероссійскій:

Гофмейстера Своего Двора Александра Извольскаго, Министра Иностранныхъ Дѣлъ,

Шталмейстера Своего Двора Дмитрія Философова, Министра Торговли и Промышленности, Члена Государственнаго Совѣта, и

Гофмейстера Своего Двора Николая Малевскаго-Малевича, Сенатора,

и Его Величество, Императоръ Японскій:

Ичиро Мотоно, Доктора правъ, Своего Чрезвычайнаго Посланника и Полномочнаго Министра при Его Величествѣ, Императорѣ Всероссійскомъ,

каковые Уполномоченные, по взаимномъ сообщеніи своихъ полномочій, признанныхъ составленными по надлежащей и законной формѣ, постановили и заключили нижеслѣдующія статьи:

Статья I.

Подданнымъ каждой изъ обѣихъ Высокихъ договаривающихся Сторонъ предоставляется, при соблюденіи ими законовъ Страны, полная свобода пріѣзда, путешествія или проживанія на какомъ-бы то ни было мѣстѣ территоріи другой договаривающейся Стороны, причемъ они будутъ пользоваться полнымъ покровительствомъ, какъ сами лично, такъ и относительно своихъ имуществъ.

Они будутъ имѣть свободный и легкій доступъ къ судебнымъ учрежденіямъ для отысканія или защиты своихъ правъ; они могутъ наравнѣ съ туземными подданными избирать и пользоваться услугами повѣренныхъ адвокатовъ и уполномоченныхъ для вчинанія исковъ и отвѣта по искамъ передъ означенными судами, и относительно другихъ предметовъ судебнаго порядка они будутъ пользоваться всѣми правами и преимуществами, какія предоставлены туземнымъ подданнымъ.

Подданные каждой изъ обѣихъ договаривающихся Сторонъ относительно всего, что касается права проживанія и путешествія, владѣнія какого-бы то ни было рода движимыми имуществами или вещами, передачи движимыхъ имуществъ путемъ наслѣдства по завѣщанію или закону и права располагать какимъ бы то ни было способомъ всякаго рода имуществомъ, какое они могутъ законно пріобрѣсти, будутъ пользоваться на территоріи другой Стороны тѣми-же преимуществами, льготами и правами, какія предоставлены туземнымъ подданнымъ или подданнымъ, либо гражданамъ наиболѣе благопріятствуемой націи, и не будутъ въ этомъ отношеніи подвергаемы никакимъ налогамъ или сборамъ болѣе высокимъ, чѣмъ тѣ, которымъ подлежатъ туземные подданные или подданные, либо граждане наиболѣе благопріятствуемой націи.

Подданные каждой изъ договаривающихся Сторонъ будутъ пользоваться на территоріи другой Стороны полною свободою совѣсти и могутъ, при соблюденіи законовъ, предписаній и правилъ, исполнять свои религіозные обряды въ частныхъ или общественныхъ помѣщеніяхъ; равнымъ образомъ, они будутъ пользоваться правомъ хоронить или сжигать тѣла своихъ умершихъ соотечественниковъ по своимъ религіознымъ обычаямъ на приличныхъ и приспособленныхъ къ тому мѣстахъ, которыя будутъ для этой цѣли устроены и содержимы.

При этомъ разумѣется, что во всемъ, что касается земледѣлія, права собственности на недвижи-

мыя имущества и пользованія земельными участками на какихъ-либо иныхъ основаніяхъ, японскіе подданные въ Россіи и россійскіе подданные въ Японіи будутъ пользоваться тѣми-же правами, кои предоставлены подданнымъ или гражданамъ наиболѣе благопріятствуемой націи.

Они не будутъ ни подъ какимъ предлогомъ подвергаемы повинностямъ или сборамъ инымъ или болѣе высокимъ, чѣмъ тѣ, какимъ подлежатъ или будутъ подлежать туземные подданные, либо граждане наиболѣе благопріятствуемой націи.

Подданные каждой изъ договаривающихся Сторонъ, проживающіе на территоріи другой Стороны, не будутъ привлекаемы ни къ какой обязательной военной службѣ какъ въ сухопутныхъ войскахъ, или во флотѣ, такъ и въ національной гвардіи или въ ополченіи; они будутъ изъяты отъ всякихъ повинностей, налагаемыхъ взамѣнъ личной службы, отъ всякихъ насильственныхъ займовъ и всякихъ военныхъ требованій или платежей.

Сказанное изъятіе не распространяется на повинности, связанныя со владѣніемъ земельной собственностью, ни на военныя повинности и реквизиціи, къ исполненію которыхъ могутъ быть призваны туземные подданные, въ качествѣ собственниковъ, арендаторовъ, наемщиковъ и владѣльцевъ недвижимости.

Статья II.

Между территоріями обѣихъ Высокихъ договаривающихся Сторонъ устанавливается взаимная свобода торговли и мореплаванія.

Подданные каждой изъ договаривающихся Сторонъ могутъ, на какомъ бы то ни было мѣстѣ территоріи другой Стороны, производить, при соблюденіи законовъ, правилъ и предписаній Страны, всякаго рода промыслы и ремесла, торговлю оптовую или розничную всѣми произведеніями, издѣліями промышленности и товарами, которыми торговля дозволена, какъ лично, такъ и чрезъ своихъ представителей, или одни, или въ обществѣ съ иностранцами или съ подданными Страны; они могутъ на означенныхъ мѣстахъ пріобрѣсти въ собственность или нанимать и занимать дома и магазины, нанимать земли для жительства или занятія промысломъ, при соблюденіи во всѣхъ этихъ отношеніяхъ какъ законовъ, такъ и полицейскихъ и таможенныхъ правилъ Страны, коимъ подлежатъ туземные подданные.

Имъ предоставляется полная свобода входить со своими судами и грузами во всѣ мѣста, порты и рѣки территоріи другой Стороны, которые нынѣ открыты или впредь будутъ открыты для иностранной торговли, и они будутъ пользоваться относительно торговли и мореплаванія тѣми же правами, которыя предоставлены туземнымъ подданнымъ, не подвергаясь никакимъ повинностямъ, сборамъ или пошлинамъ, какого-бы ни было рода или наименованія, взимаемымъ отъ имени или въ пользу Правительства, должностныхъ или частныхъ лицъ, общественныхъ установленій или какихъ-либо учрежденій, иным или болѣе высокимъ, чѣмъ тѣ, которымъ подлежатъ туземные подданные. 29416

При семъ, однако, разумѣется, что заключающіяся въ настоящей и предыдущей статьяхъ постановленія ни въ чемъ не измѣняютъ законовъ, предписаній и особыхъ правилъ касательно торговли, промышленности, ремеслъ, профессій, собственности, полиціи, общественныхъ безопасности и здравія, которыя дѣйствуютъ или будутъ дѣйствовать въ каждомъ изъ обоихъ Государствъ и примѣнимыхъ ко всѣмъ вообще иностранцамъ.

Статья III.

Жилища, магазины и лавки подданныхъ одной изъ Высокихъ договаривающихся Сторонъ на территоріи другой Стороны, равно какъ и принадлежащія къ нимъ зданія, служащія для жительства или для торговли, или промысла, будутъ неприкосновенны.

Въ этихъ жилищахъ и зданіяхъ не будетъ дозволено производить слѣдствій или домашнихъ обысковъ, или же разсматривать книги, бумаги или счеты иначе, какъ при соблюденіи условій и формальностей, установленныхъ законами, предписаніями и правилами, примѣняемыми къ туземнымъ подданнымъ.

Статья IV.

По привозу въ территорію Его Величества, Императора Всероссійскаго всякаго рода произведеній или издѣлій территоріи Его Величества, Императора Японскаго, откуда бы они ни привозились, и по привозу въ территорію Его Величества, Императора Японскаго всякаго рода произведеній или издѣлій территоріи Его Величества, Императора Всероссійскаго, откуда бы они ни привозились, не будетъ взимаемо иныхъ или бо́льшихъ

29416 пошлинъ, чѣмъ тѣ, какими облагаются подобныя произведенія или издѣлія всякаго другаго иностраннаго государства.

Никакое запрещеніе привоза въ территорію одной изъ договаривающихся Сторонъ всякаго рода произведеній или издѣлій территоріи другой Стороны, откуда бы они ни привозились, не будетъ оставлено въ силѣ или вновь установлено, развѣ бы такое запрещеніе было одинаково примѣнено къ привозу подобныхъ произведеній или издѣлій всякаго другаго государства. Это послѣднее постановленіе не распространяется на запрещеніе по санитарной части или иныя, вызываемыя необходимостью огражденія личной безопасности, а равно и охраненія скота и полезныхъ для земледѣлія растеній.

Статья V.

На территоріи каждой изъ Высокихъ договаривающихся Сторонъ при вывозѣ какого-либо предмета, назначеннаго въ территорію другой Стороны, не будетъ взимаемо иныхъ или бо́льшихъ пошлинъ или сборовъ, чѣмъ тѣ, которые взимаются или впредь будутъ взиматься съ вывоза подобныхъ предметовъ, назначаемыхъ въ какое-либо другое Государство; равнымъ образомъ, вывозъ какого-либо предмета изъ территоріи одной изъ договаривающихся Сторонъ, назначеннаго въ территорію другой Стороны, не будетъ подвергаться никакому запрещенію, безъ того, чтобы это запрещеніе не распространилось одинаково на вывозъ подобныхъ предметовъ, назначенныхъ въ какое-либо другое Государство.

Статья VI.

Подданные каждой изъ Высокихъ договаривающихся Сторонъ будутъ пользоваться на территоріи другой Стороны правами совершенно равными съ правами, предоставленными подданнымъ или гражданамъ наиболѣе благопріятствуемой націи, во всемъ, что касается транзитныхъ пошлинъ, склада товаровъ въ пакгаузахъ, премій, льготъ и возврата пошлинъ.

Статья VII.

Всѣ предметы, которые нынѣ дозволены или впредь будутъ дозволены къ привозу въ порты территоріи Его Величества, Императора Всероссійскаго на русскихъ судахъ, могутъ равнымъ образомъ быть привозимы въ означенные порты на японскихъ судахъ; въ такомъ случаѣ эти предметы не будутъ подвергаемы никакимъ инымъ или бо́льшимъ, какого-бы то ни было наименованія, пошлинамъ или сборамъ, чѣмъ тѣ, коими облагаются тѣ же предметы, привозимые на русскихъ судахъ. Взаимно, всѣ предметы, которые нынѣ дозволены или впредь будутъ дозволены къ привозу въ порты территоріи Его Величества, Императора Японскаго на японскихъ судахъ, могутъ равнымъ образомъ быть привозимы въ означенные порты на русскихъ судахъ; въ такомъ случаѣ эти предметы не будутъ платить никакихъ иныхъ или бо́льшихъ, какого-бы то ни было наименованія, пошлинъ или сборовъ, чѣмъ тѣ, коими облагаются тѣ же предметы, привозимые на японскихъ судахъ. Это взаимное равенство правъ будетъ предоставляемо независимо отъ того, привозятся ли эти предметы прямо изъ страны ихъ происхожденія или изъ какого-либо другаго мѣста.

Такимъ-же образомъ будетъ соблюдаться совершенное равенство правъ относительно вывоза; поэтому при вывозѣ какого-либо́ предмета, нынѣ дозволеннаго или который впредь будетъ дозволенъ къ вывозу, на территоріи каждой изъ Высокихъ договаривающихся Сторонъ будутъ взиматься одинаковыя вывозныя пошлины и предоставляться одинаковыя преміи и возвратъ пошлинъ, безъ различія, будетъ ли такой вывозъ производиться на русскихъ или японскихъ судахъ, и независимо отъ мѣста ихъ назна́ченія, въ портъ-ли какой-либо изъ договаривающихся Сторонъ, или въ порты третьей Державы.

Статья VIII.

Въ портахъ каждой изъ договаривающихся Сторонъ не будетъ налагаемо на суда другой Стороны никакихъ ластовыхъ, портовыхъ, лоцманскихъ, маячныхъ, карантинныхъ, ни другихъ подобныхъ или схожихъ пошлинъ, какого бы то ни было рода или наименованія, взимаемыхъ отъ имени или въ пользу Правительства, должностныхъ или частныхъ лицъ, общественныхъ установленій или какихъ-либо учрежденій, которыя въ подобномъ случаѣ не налагались бы равнымъ образомъ и при одинаковыхъ условіяхъ на туземныя суда вообще.

Это равенство правъ будетъ взаимно примѣняться къ обоюднымъ судамъ безъ различія мѣстъ, откуда они приходятъ или куда назначены.

Статья IX.

Во всемъ, что касается размѣщенія, нагрузки и разгрузки судовъ въ портахъ, бассейнахъ, докахъ, на рейдахъ, въ гаваняхъ или рѣкахъ территоріи

29416

одной изъ двухъ Странъ, не будетъ предоставляемо туземнымъ судамъ никакого преимущества, которое не было бы равнымъ образомъ предоставляемо судамъ другаго Государства, такъ какъ по намѣренію Высокихъ договаривающихся Сторонъ и въ этомъ отношеніи обоюдныя ихъ суда должны пользоваться совершеннымъ равенствомъ.

Статья X.

Каботажное судоходство въ территоріяхъ той или другой изъ Высокихъ договаривающихся Сторонъ не подлежитъ дѣйствію постановленій настоящаго Договора и подчиняется законамъ, предписаніямъ и Уставамъ, по принадлежности, Россіи и Японіи. При этомъ, однако, разумѣется, что японскіе подданные на территоріи Его Величества, Императора Всероссійскаго и русскіе подданные на территоріи Его Величества, Императора Японскаго будутъ въ этомъ отношеніи пользоваться правами, которыя предоставлены или впредь будутъ предоставлены этими законами, предписаніями и уставами подданнымъ или гражданамъ всякаго другаго Государства.

Всякое японское судно, нагруженное за границею съ назначеніемъ въ два порта или въ нѣсколько портовъ территоріи Его Величества, Императора Всероссійскаго, и всякое русское судно, нагруженное за границею съ назначеніемъ въ два порта или въ нѣсколько портовъ территоріи Его Величества, Императора Японскаго, можетъ, при постоянномъ соблюденіи законовъ и таможенныхъ правилъ Страны, выгрузить часть своего груза въ одномъ портѣ и переходить въ другой портъ или другіе порты своего назначенія, гдѣ иностранная торговля дозволена, для выгрузки остальной части своего первоначальнаго груза.

Статья XI.

Всякое военное или купеческое судно той или другой изъ Высокихъ договаривающихся Сторонъ, принужденное ненастною погодою или другою опасностью укрыться въ портѣ другой Стороны, можетъ тамъ свободно чиниться, доставать всѣ нужные припасы и снова выходить въ море, не платя иныхъ сборовъ, кромѣ тѣхъ, которые платятъ туземныя суда. Однако же, если бы шкиперъ купеческаго судна былъ вынужденъ продать часть своего груза для покрытія своихъ издержекъ, то онъ обязанъ сообразоваться съ правилами и тарифами того мѣста, куда онъ присталъ.

Если бы военное или купеческое судно одной изъ договаривающихся Сторонъ стало на мель или потерпѣло крушеніе у береговъ другой Стороны, мѣстныя власти извѣстятъ о томъ Генеральнаго Консула, Консула, Вице-Консула или Консульскаго Агента мѣста приключенія, за неимѣніемъ же тамъ означенныхъ консульскихъ чиновъ дадутъ знать о случившемся Генеральному Консулу, Консулу, Вице-Консулу или Консульскому Агенту ближайшаго округа.

Всѣ дѣйствія по спасанію японскихъ судовъ, потерпѣвшихъ крушеніе или ставшихъ на мель въ территоріальныхъ водахъ Его Величества, Императора Всероссійскаго, будутъ происходить по русскимъ законамъ, предписаніямъ и Уставамъ и, наоборотъ, всѣ дѣйствія по спасанію русскихъ судовъ, потерпѣвшихъ крушеніе или ставшихъ на мель въ территоріальныхъ водахъ Его Величества, Императора Японскаго, будутъ происходить по японскимъ законамъ, предписаніямъ и уставамъ.

Всѣ корабли или суда, такимъ образомъ ставшіе на мель или потерпѣвшіе крушеніе, всѣ обломки и принадлежности, всѣ принадлежащіе имъ снаряды и всѣ вещи и товары, спасенные съ означенныхъ кораблей и судовъ, включая брошенные за бортъ предметы или, въ случаѣ ихъ продажи, вырученныя деньги, равно какъ всѣ бумаги, найденныя на этихъ корабляхъ или судахъ, ставшихъ на мель или потерпѣвшихъ крушеніе, будутъ передаваемы владѣльцамъ или ихъ представителямъ по ихъ требованію. Въ случаѣ же отсутствія на мѣстахъ владѣльцевъ или ихъ представителей, означенныя вырученныя деньги или предметы будутъ передаваемы Генеральнымъ Консуламъ, Консуламъ, Вице-Консуламъ или Консульскимъ Агентамъ, по принадлежности, по ихъ требованію, въ назначенный мѣстными законами срокъ, и эти консульскіе чины, владѣльцы или ихъ представители будутъ уплачивать только расходы по сбереженію означенныхъ предметовъ, равно какъ и издержки по спасанію и иные расходы, платежу которыхъ были бы подвергаемы въ случаѣ крушенія туземныя суда.

Вещи и товары, спасенные отъ крушенія, будутъ изъяты отъ платежа всякихъ таможенныхъ пошлинъ, если только они не поступятъ въ Таможню для внутренняго потребленія, въ каковомъ случаѣ они подлежатъ взиманію установленныхъ пошлинъ.

Въ случаѣ, если судно, принадлежащее подданнымъ одной изъ договаривающихся Сторонъ, потерпѣло крушеніе или станетъ на мель въ терри-

*

29416 торіи другой Стороны, то Генеральные Консулы, Консулы, Вице-Консулы или Консульскіе Агенты, по принадлежности, будутъ имѣть право, какъ въ отсутствіи хозяина, шкипера или иного представителя, такъ и въ томъ случаѣ, если одинъ изъ нихъ находится на-лицо, но о томъ проситъ, оказать оффиціальное свое содѣйствіе для доставленія своимъ соотечественникамъ необходимой помощи.

Статья XII.

Всѣ суда, признаваемыя русскими по русскимъ законамъ, и всѣ суда, признаваемыя японскими по японскимъ законамъ, будутъ, для достиженія цѣли настоящаго Договора, обоюдно признаваемы русскими и японскими, по принадлежности.

Мѣрительныя свидѣтельства, выданныя одной изъ договаривающихся Сторонъ, признаваемы будутъ другою Стороною на основаніи особыхъ соглашеній, имѣющихъ послѣдовать между ними.

Статья XIII.

Если матросъ военнаго или купеческаго судна, принадлежащаго той или другой изъ Высокихъ договаривающихся Сторонъ, учинитъ побѣгъ на территорію другой Стороны, то мѣстныя власти будутъ обязаны оказывать все зависящее отъ нихъ содѣйствіе къ задержанію и выдачѣ дезертира по требованію, заявленному имъ Консуломъ той Страны, которой принадлежитъ военное или купеческое судно, съ котораго учиненъ побѣгъ, или представителемъ означеннаго Консула.

При этомъ разумѣется, что настоящее постановленіе не подлежитъ примѣненію къ подданнымъ того Государства, въ которомъ побѣгъ состоялся.

Статья XIV.

По соглашенію Высокихъ договаривающихся Сторонъ во всемъ, что касается торговли, мореплаванія, промышленности и ремеслъ, всѣ преимущества, льготы и изъятія, которыя та или другая изъ договаривающихся Сторонъ уже предоставила или впредь предоставитъ Правительству, судамъ или подданнымъ или гражданамъ всякаго другаго Государства, будутъ немедленно и безусловно распространены на Правительство, на суда или на подданныхъ другой изъ договаривающихся Сторонъ, такъ какъ по ихъ намѣренію торговля, мореплаваніе и промышленность каждой изъ обѣихъ Странъ должны пользоваться въ другой Странѣ во всѣхъ отношеніяхъ правами наиболѣе благопріятствуемой націи.

Статья XV.

Каждая изъ Высокихъ договаривающихся Сторонъ будетъ имѣть право назначать Генеральныхъ Консуловъ, Консуловъ, Вице-Консуловъ и Консульскихъ Агентовъ во всѣхъ портахъ, городахъ и мѣстахъ другой Стороны, за исключеніемъ мѣстностей, гдѣ допущеніе такихъ консульскихъ чиновъ признавалось-бы неподходящимъ.

Этого ограниченія, однако, не будетъ сдѣлано для одной изъ договаривающихся Сторонъ, если оно не распространится, вмѣстѣ съ тѣмъ, на всѣ другія Державы.

Генеральные Консулы, Консулы, Вице-Консулы и Консульскіе Агенты будутъ имѣть возможность, при условіи взаимства, исполнять всѣ свои обязанности и пользоваться всѣми привилегіями, изъятіями, льготами и правами, которыя предоставлены или впредь будутъ предоставлены консульскимъ чинамъ наиболѣе благопріятствуемой націи.

Органы дипломатическаго представительства и штатныя консульства, которые будутъ отправляемы въ Россію Японскимъ Правительствомъ, равно какъ и состоящіе при нихъ чины, будутъ пользоваться, при условіи взаимства, полной и неограниченной свободой отъ цензуры, въ отношеніи какъ газетъ и журналовъ, такъ равно и произведеній науки, искусства и литературы.

Статья XVI.

Подданные каждой изъ Высокихъ договаривающихся Сторонъ будутъ пользоваться на территоріи другой Стороны тою-же защитою, которая оказывается туземнымъ подданнымъ относительно патентовъ, фабричныхъ клеймъ и рисунковъ, при соблюденіи предписанныхъ закономъ формальностей.

Обѣ договаривающіяся Стороны обязуются войти, въ возможно скорѣйшемъ времени, въ переговоры относительно заключенія, на началахъ взаимства, особой Конвенціи о взаимномъ огражденіи права промышленной и торговой собственности.

Статья XVII.

Настоящій Договоръ вступитъ въ силу спустя 2 мѣсяца послѣ обмѣна ратификацій и останется въ дѣйствіи до тѣхъ поръ, пока не прекратится указаннымъ ниже способомъ:

Каждая изъ Высокихъ договаривающихся Сторонъ будетъ имѣть право послѣ четвертаго (семнадцатаго) Іюля тысяча девятьсотъ десятаго года,

29416

соотвѣтствующаго семнадцатому дню седьмаго мѣсяца сорокъ третьяго года Мейджи, заявить другой Сторонѣ о своемъ намѣреніи прекратить дѣйствіе настоящаго Договора, и, по истеченіи двѣнадцати мѣсяцевъ послѣ такого заявленія, настоящій Договоръ совершенно прекратитъ свое дѣйствіе.

Статья XVIII.

Настоящій Договоръ будетъ ратификованъ, и ратификаціи его будутъ обмѣнены въ Токіо въ возможно скорѣйшемъ времени, и, во всякомъ случаѣ, не позднѣе, какъ черезъ четыре мѣсяца послѣ его подписанія.

Въ удостовѣреніе чего обоюдные Уполномоченные подписали настоящій Договоръ и приложили къ нему свои печати.

Учинено въ С.-Петербургѣ, пятнадцатаго (двадцать восьмаго) Іюля тысяча девятьсотъ седьмаго года, что соотвѣтствуетъ двадцать восьмому дню седьмаго мѣсяца сороковаго года Мейджи.

(Подп.) *Извольскій.* (М. П.) (Подп.) *И. Мотоно.* (М. П.)

(Подп.) *Д. Философовъ.* (М. П.)

(Подп.) *Н. Малевскій-Малевичъ.* (М. П.)

Отдѣльныя статьи.

Постановлено, что нижеслѣдующія оговорки не будутъ почитаться нарушающими настоящаго Договора, поскольку онѣ являются исключительными и независящими отъ правилъ, вообще примѣняемыхъ къ внѣшней торговлѣ и внѣшнимъ сношеніямъ; оговорки эти не могутъ ни въ какомъ случаѣ толковаться въ ущербъ принципамъ равноправности съ туземными подданными и наибольшаго благопріятствованія, установленнаго настоящимъ Договоромъ, за исключеніями, указанными ниже:

Со стороны Россіи:

Ст. 1. Льготы, которыя предоставлены нынѣ или будутъ впредь предоставлены сосѣднимъ Государствамъ для облегченія торговаго обмѣна въ сопредѣльной полосѣ до 50-ти верстъ шириною.

Ст. 2. Льготы, которыя нынѣ предоставлены или могутъ быть впредь предоставлены по привозу или вывозу жителямъ Архангельской губерніи, а также сѣверному прибрежью Азіатской Россіи (Сибири).

Ст. 3. Особыя постановленія, содержащіяся въ Договорѣ, заключенномъ Россіею со Швеціей и Норвегіей $\frac{26\ \text{Апрѣля}}{8\ \text{Мая}}$ 1838 года (11492).

Ст. 4. Постановленія, относящіяся до торговли Россіи съ сопредѣльными Азіатскими странами.

Ст. 5. Льгота, которою пользуются суда, построенныя въ Россіи и принадлежащія русскимъ подданнымъ, каковыя суда въ продолженіе первыхъ трехъ лѣтъ освобождаются отъ платежа судоходныхъ пошлинъ.

Ст. 6. Льготы, предоставленныя въ Россіи разнымъ любительскимъ обществамъ, именуемымъ Яхтъ-клубами.

Ст. 7. Монополія на какой бы ни было предметъ, которую Русское Правительство могло бы оставить за собой.

Со стороны Японіи:

Ст. 1. Постановленія, касающіяся особыхъ отношеній между Японіею и Кореею по торговлѣ, промышленности и мореплаванію.

Ст. 2. Постановленія, относящіяся до торговли Японіи съ сосѣдними съ Японіею странами Восточной Азіи, расположенными на востокъ отъ Малакскаго пролива.

Ст. 3. Монополія на какой бы ни было предметъ, которую Японское Правительство могло бы оставить за собою.

Настоящія отдѣльныя статьи будутъ имѣть ту же силу и то же дѣйствіе, какъ если бы онѣ были включены отъ слова до слова въ состоявшійся сего числа Договоръ. Онѣ будутъ ратификованы и ратификаціи ихъ будутъ обмѣнены одновременно съ ратификаціями самаго Договора.

Въ удостовѣреніе чего обоюдные Уполномоченные подписали настоящія отдѣльныя статьи съ приложеніемъ своихъ печатей.

Учинено въ С.-Петербургѣ пятнадцатаго (двадцать восьмаго) Іюля тысяча девятьсотъ седьмаго года, что соотвѣтствуетъ двадцать восьмому дню седьмаго мѣсяца сороковаго года Мейджи.

(Подп.) *Извольскій* (М. П.) (Подп.) *И. Мотоно* (М.П.)

(Подп.) *Д. Философовъ* (М. П.)

(Подп.) *Н. Малевскій-Малевичъ* (М. П.)

Того ради, по довольномъ разсмотрѣніи сего Договора и отдѣльныхъ статей, Мы приняли таковыя за благо, подтвердили и ратификовали, яко же симъ за благо пріемлемъ, подтверждаемъ и ратификуемъ

29416 во всемъ ихъ содержаніи, обѣщая Императорскимъ Нашимъ Словомъ за Насъ, Наслѣдниковъ и Преемниковъ Нашихъ, что все въ вышеозначенныхъ актахъ изложенное соблюдаемо будетъ ненарушимо. Въ удостовѣреніе чего Мы, сію Нашу Императорскую Ратификацію Собственноручно подписавъ, повелѣли утвердить Государственною Нашею печатью.

Дано въ Петергофѣ, Іюля 18 дня въ лѣто отъ Рождества Христова тысяча девятьсотъ седьмое, Царствованія же Нашего въ тринадцатый годъ.

На подлинномъ Собственною Его Императорскаго Величества рукою подписано:

«*НИКОЛАЙ*».

(М. П.)

Контрасигнировалъ: Министръ Иностранныхъ Дѣлъ *Извольскій*.

Протоколъ.

Правительство Его Величества, Императора Всероссійскаго и Правительство Его Величества, Императора Японскаго, признавая полезнымъ, въ интересахъ обѣихъ Странъ, опредѣлить отдѣльно отъ подписаннаго сего числа Договора о торговлѣ и мореплаваніи нѣкоторые особые предметы, обоюдно ихъ касающіеся, постановили чрезъ посредство Своихъ обоюдныхъ Уполномоченныхъ нижеслѣдующее:

1) Срокъ дѣйствительности визы, учиненной русскими властями на японскихъ паспортахъ, опредѣляется въ шесть мѣсяцевъ. Сборы или пошлины какого бы то ни было наименованія, взимаемые русскими властями за выдачу японскимъ подданнымъ заграничныхъ паспортовъ, или за прописку на японскихъ паспортахъ разрѣшенія на выѣздъ изъ Россіи, не будутъ превышать пятидесяти копѣекъ въ пользу казны.

2) Продукты или издѣлія заарендованной Ліаотонгской территоріи при ввозѣ ихъ въ русскія области: *а)* Амурскую и *б)* Приморскую, черезъ сухопутную границу съ Маньчжуріей, и продукты или издѣлія названныхъ русскихъ областей при ввозѣ ихъ въ заарендованную Ліаотонгскую территорію черезъ сухопутную границу, будутъ соотвѣтственно поставлены во всемъ, что касается льготъ и таможенныхъ пошлинъ, въ одинаковыя условія съ продуктами или издѣліями Маньчжуріи.

3) Настоящій Протоколъ будетъ почитаться ратификованнымъ въ силу ратификаціи Договора о торговлѣ и мореплаваніи, подписаннаго сего числа, и прекратится одновременно съ прекращеніемъ силы Договора.

Въ удостовѣреніе чего обоюдные Уполномоченные подписали настоящій Протоколъ и приложили къ нему свои печати.

Учинено въ С.-Петербургѣ, пятнадцатаго (двадцать восьмаго) Іюля тысяча девятьсотъ седьмаго года, что соотвѣтствуетъ двадцать восьмому дню седьмаго мѣсяца сороковаго года Мейджи.

(Подп.) *Извольскій*. (М. П.) (Подп.) *Мотоно*. (М. П.)

(Подп.) *Д. Философовъ*. (М. П.)

(Подп.) *Н. Малевскій-Малевичъ*. (М. П.)

Нота Его Превосходительства г. Извольскаго на имя Его Превосходительства г. Мотоно. С.-Петербургъ, $^{15}/_{28}$ Іюля 1907 года.

Приступая къ подписанію Договора о торговлѣ и мореплаваніи, заключеннаго сего числа между Россіей и Японіей, имѣю честь сдѣлать отъ имени Россійскаго Императорскаго Правительства слѣдующее заявленіе:

Россійское Императорское Правительство, предложивъ Японскому Императорскому Правительству воспроизвести въ отдѣльныхъ статьяхъ настоящаго Договора постановленія, упомянутыя въ первыхъ пяти статьяхъ отдѣльныхъ статей (со стороны Россіи), нисколько не имѣетъ намѣренія поставить Японію въ иное или худшее положеніе, чѣмъ другія Державы.

Въ случаѣ, если бы Россія предоставила странѣ, пользующейся началомъ наибольшаго благопріятствованія, нѣкоторыя преимущества, предусмотрѣнныя вышеозначенными статьями, тѣ же самыя условія по отношенію къ этимъ преимуществамъ, равнымъ образомъ, будутъ примѣняться и къ Японіи.

Слѣдовательно, постановленія этихъ статей будутъ примѣняться на практикѣ къ Японіи лишь постольку, насколько они примѣняются къ другимъ Державамъ, пользующимся правами наибольшаго благопріятствованія.

Примите и проч.

Нота Его Превосходительства г. Мотоно на имя Его Превосходительства г. Извольскаго. С.-Петербургъ, $^{15}/_{28}$ Іюля 1907 года.

Приступая къ подписанію Договора о торговлѣ и мореплаваніи, заключеннаго сего числу между Японіею и Россіею, имѣю честь сдѣлать отъ имени Японскаго Императорскаго Правительства слѣдующее заявленіе:

Японское Императорское Правительство, предлагая Россійскому Императорскому Правительству внести

въ отдѣльныя статьи настоящаго Договора постановленія, касающіяся особыхъ отношеній между Японіей и Кореей по торговлѣ, промышленности и мореплаванію, а также постановленія, относящіяся до торговли между Японіею и сосѣдними странами Восточной Азіи, не имѣло никоимъ образомъ намѣренія поставить Россію въ иное или худшее положеніе сравнительно съ другими Державами.

Въ случаѣ, если бы Японія предоставила Кореѣ или находящимся на востокъ отъ Малакскаго пролива сосѣднимъ съ Японіею Азіатскимъ странамъ извѣстныя преимущества по отношенію къ предметамъ, упомянутымъ въ вышеозначенныхъ постановленіяхъ, тѣ же самыя условія, по отношенію къ этимъ преимуществамъ, которыя примѣняются Японіею ко всякой иной Державѣ, пользующейся правами наибольшаго благопріятствованія, равнымъ образомъ будутъ примѣняться и къ Россіи.

Слѣдовательно, вышеозначенныя постановленія отдѣльныхъ статей тогда только будутъ имѣть на практикѣ примѣненіе къ Россіи, когда явится возможность примѣнить эти самыя постановленія къ другимъ Державамъ, пользующимся въ Японіи правами наибольшаго благопріятствованія.

Примите и проч.

II.

Божіею поспѣшествующею милостію, Мы, Николай Вторый, Императоръ и Самодержецъ Всероссійскій, Московскій, Кіевскій, Владимірскій, Новгородскій; Царь Казанскій, Царь Астраханскій, Царь Польскій, Царь Сибирскій, Царь Херсониса Таврическаго, Царь Грузинскій; Государь Псковскій и Великій Князь Смоленскій, Литовскій, Волынскій, Подольскій и Финляндскій; Князь Эстляндскій, Лифляндскій, Курляндскій и Семигальскій, Самогитскій, Бѣлостокскій, Корельскій, Тверскій, Югорскій, Пермскій, Вятскій, Болгарскій и иныхъ; Государь и Великій Князь Новагорода низовскія земли, Черниговскій, Рязанскій, Полотскій, Ростовскій, Ярославскій, Бѣлозерскій, Удорскій, Обдорскій, Кондійскій, Витебскій, Мстиславскій и всея Сѣверныя страны Повелитель и Государь Иверскія, Карталинскія и Кабардинскія земли и области Арменскія; Черкасскихъ и Горскихъ Князей и иныхъ Наслѣдный Государь и Обладатель; Государь Туркестанскій; Наслѣдникъ Норвежскій, Герцогъ Шлезвигъ-Голстинскій, Стормарнскій, Дитмарсенскій и Ольденбургскій, и проч., и проч., и проч. Объявляемъ черезъ сіе, что вслѣдствіе взаимнаго соглашенія между Нами и Его Величествомъ, Императоромъ Японскимъ, Полномочные Наши заключили и подписали въ С.-Петербургѣ, 15 Іюля 1907 года, Рыболовную Конвенцію, которая отъ слова до слова гласитъ тако: 29416

Конвенція.

Его Величество, Императоръ Всероссійскій и Его Величество, Императоръ Японскій, имѣя въ виду заключить Рыболовную Конвенцію, согласно постановленію Статьи XI Мирнаго Трактата, заключеннаго въ Портсмутѣ двадцать третьяго Августа (пятаго Сентября) 1905 года, что соотвѣтствуетъ пятому дню девятаго мѣсяца тридцать восьмаго года Мейджи, назначили Своими Уполномоченными, а именно:

Его Величество, Императоръ Всероссійскій:

Гофмейстера Своего Двора Александра Извольскаго, Министра Иностранныхъ Дѣлъ, и Своего Тайнаго Совѣтника Константина Губастова, Товарища Министра Иностранныхъ Дѣлъ, и

Его Величество, Императоръ Японскій:

Ичиро Мотоно, Доктора правъ, Своего Чрезвычайнаго Посланника и Полномочнаго Министра при Дворѣ Его Величества, Императора Всероссійскаго;

кои, по размѣнѣ своихъ полномочій, найденныхъ въ надлежащей и законной формѣ, заключили слѣдующія статьи:

Статья I.

Россійское Императорское Правительство предоставляетъ японскимъ подданнымъ, согласно постановленіямъ настоящей Конвенціи, право ловить, собирать и обрабатывать всякаго рода рыбу и продукты моря, кромѣ котиковъ и морскихъ бобровъ, вдоль побережья морей Японскаго, Охотскаго и Берингова, за исключеніемъ рѣкъ и бухтъ (inlets). Бухты, являющіяся предметомъ вышеуказаннаго исключенія, перечислены въ статьѣ 1 приложеннаго къ сему Протокола.

Статья II.

Японскимъ подданнымъ разрѣшается заниматься рыбной ловлей и обработкой рыбы и продуктовъ моря на спеціально предназначенныхъ для этой цѣли участкахъ, расположенныхъ какъ на морѣ, такъ и на берегу, которые будутъ сдаваться въ аренду съ публичныхъ торговъ, безъ всякаго различія между

29416 японскими и русскими подданными, будь то на долгій срокъ, будь то на короткій срокъ; въ этомъ отношеніи японскіе подданные будутъ пользоваться правами, одинаковыми съ правами русскихъ подданныхъ, кои пріобрѣли рыболовные участки въ мѣстностяхъ, опредѣленныхъ въ статьѣ I настоящей Конвенціи.

О времени и мѣстѣ, назначенныхъ для этихъ торговъ, равно какъ и о необходимыхъ подробностяхъ, касающихся сдачи въ аренду различныхъ рыболовныхъ участковъ, будетъ оффиціально сообщаться Японскому Консулу во Владивостокѣ, по крайней мѣрѣ, за два мѣсяца до торговъ.

Ловъ китовъ и трески, точно такъ же, какъ и всѣхъ рыбъ и продуктовъ моря, ловъ коихъ не можетъ производиться на спеціальныхъ участкахъ, разрѣшается японскимъ подданнымъ на судахъ, снабженныхъ особымъ разрѣшеніемъ.

Статья III.

Японскіе подданные, кои пріобрѣтутъ въ аренду рыболовные участки, согласно постановленіямъ статьи II настоящей Конвенціи, будутъ имѣть право, предѣлахъ этихъ участковъ, свободно пользоваться береговымъ пространствомъ, которое предоставлено имъ для занятія ихъ рыболовнымъ промысломъ. Они будутъ имѣть право производить на немъ необходимыя починки своихъ барокъ и сѣтей, вытаскивать эти послѣднія на берегъ и выгружать свою рыбу и продукты моря, тамъ солить, сушить, обрабатывать и сохранять свой уловъ и добытые продукты. Въ этихъ цѣляхъ имъ предоставляется свобода возводить на берегу постройки, склады, хижины и сушильни, а равно и перемѣщать ихъ.

Статья IV.

Японскіе и русскіе подданные, кои пріобрѣли рыболовные участки въ мѣстностяхъ, опредѣленныхъ въ статьѣ I настоящей Конвенціи, должны находиться въ положеніи равноправія во всемъ, что касается налоговъ или пошлинъ, кои взимаются или будутъ взиматься за право рыбной ловли и обработки рыбныхъ продуктовъ, а также съ движимаго и недвижимаго имущества, потребнаго для этого промысла.

Статья V.

Россійское Императорское Правительство не будетъ взимать никакихъ пошлинъ съ рыбы и продуктовъ моря, выловленныхъ или собранныхъ въ Приморской и Амурской областяхъ, независимо отъ того, будутъ ли эти рыбы и продукты моря обработаны или необработаны, разъ они будутъ предназначены для вывоза въ Японію.

Статья VI.

Не будетъ установлено никакого ограниченія относительно національности лицъ, нанимаемыхъ японскими подданными для рыбной ловли или для обработки рыбы и продуктовъ моря въ мѣстностяхъ, опредѣленныхъ въ статьѣ I настоящей Конвенціи.

Статья VII.

Что касается способа обработки рыбы и продуктовъ моря, то Россійское Императорское Правительство обязуется не налагать на японскихъ подданныхъ особыхъ ограниченій, которымъ не будутъ подчиняться русскіе подданные, кои пріобрѣли рыболовные участки въ мѣстностяхъ, опредѣленныхъ въ статьѣ I настоящей Конвенціи.

Статья VIII.

Японскіе подданные, кои пріобрѣтутъ право рыбной ловли, могутъ направляться прямо либо изъ Японіи къ мѣстамъ рыбной ловли, либо изъ сказанныхъ мѣстъ въ Японію, на судахъ, снабженныхъ свидѣтельствомъ, выданнымъ въ Японіи подлежащимъ Русскимъ консульствомъ, а также патентомъ о здравіи, выданнымъ японскими властями.

Означеннымъ судамъ будетъ разрѣшено перевозить, безъ всякихъ налоговъ или пошлинъ, съ одного мѣста рыбной ловли на другое, лицъ и предметы, необходимые для рыболовства, а равно и рыбные продукты и продукты моря; вышеозначенныя суда обязаны, во всѣхъ другихъ отношеніяхъ, подчиняться русскимъ законамъ о каботажѣ, дѣйствующимъ, или имѣющимъ быть изданными впослѣдствіи.

Статья IX.

Какъ японскіе, такъ и русскіе подданные, кои пріобрѣтутъ рыболовные участки въ мѣстностяхъ, опредѣленныхъ въ статьѣ I настоящей Конвенціи, будутъ поставлены въ одинаковое положеніе въ отношеніи законовъ, постановленій и административныхъ распоряженій, дѣйствующихъ въ настоящее время или имѣющихъ быть изданными впослѣдствіи, касательно рыбоводства и охраны рыбы и продуктовъ моря, надзора за этого рода промысломъ и, вообще, всего другаго, что касается рыбной ловли.

Японское Правительство будетъ извѣщаемо касательно вновь издаваемыхъ законовъ и постановленій,

по крайней мѣрѣ, за шесть мѣсяцевъ до ихъ примѣненія.

Что касается вновь издаваемыхъ административныхъ распоряженій, то о нихъ Японскій Консулъ во Владивостокѣ будетъ оповѣщаться, по крайней мѣрѣ, за два мѣсяца до вступленія ихъ въ силу.

Статья X.

Во всемъ остальномъ, о чемъ не упоминается особо въ настоящей Конвенціи, но что имѣетъ отношеніе къ рыбопромышленности въ мѣстностяхъ, опредѣленныхъ въ статьѣ I настоящей Конвенціи, японскіе подданные будутъ находиться въ равноправномъ положеніи съ тѣми русскими подданными, кои пріобрѣтутъ рыболовные участки въ вышеупомянутыхъ мѣстностяхъ.

Статья XI.

Японскіе подданные могутъ заниматься обработкою рыбы и продуктовъ моря на земельныхъ участкахъ, которые будутъ имъ сдаваться въ аренду внѣ мѣстностей, опредѣленныхъ въ статьѣ I настоящей Конвенціи, подчиняясь во всемъ законамъ, постановленіямъ и административнымъ распоряженіямъ, дѣйствующимъ или могущимъ дѣйствовать и примѣняемымъ ко всѣмъ иностранцамъ въ Россіи.

Статья XII.

Японское Императорское Правительство, въ виду дарованія Россійскимъ Императорскимъ Правительствомъ японскимъ подданнымъ правъ на рыбную ловлю въ силу настоящей Конвенціи, обязуется не налагать никакихъ ввозныхъ пошлинъ на рыбу и продукты моря, выловленные или собранные въ Приморской и Амурской областяхъ, независимо отъ того, будутъ ли эти рыбы и продукты моря обработаны или необработаны.

Статья XIII.

Настоящая Конвенція останется въ силѣ въ теченіе двѣнадцати лѣтъ. Она будетъ возобновляема или измѣняема по истеченіи каждыхъ двѣнадцати лѣтъ, по обоюдному соглашенію между двумя Высокими договаривающимися Сторонами.

Статья XIV.

Настоящая Конвенція будетъ ратификована и обмѣнъ ратификаціями будетъ произведенъ въ Токіо въ самомъ непродолжительномъ времени и, во всякомъ случаѣ, не позднѣе четырехъ мѣсяцевъ послѣ ея подписанія.

Въ удостовѣреніе чего Уполномоченные обѣихъ Сторонъ подписали и скрѣпили своими печатями настоящую Конвенцію. **29416**

Учинено въ Санктъ-Петербургѣ пятнадцатаго (двадцать восьмаго) Іюля тысяча девятьсотъ седьмаго года, что соотвѣтствуетъ двадцать восьмому дню седьмаго мѣсяца сороковаго года Мейджи.

(М. П.) (Подп.) *Извольскій.* (М. П.) (Подп.) *И. Мотоно.*

(М. П.) (Подп.) *Губастовъ.*

Того ради, по довольномъ разсмотрѣніи сей Конвенціи, Мы приняли таковую за благо, подтвердили и ратификовали, яко же симъ за благо пріемлемъ, подтверждаемъ и ратификуемъ во всемъ ея содержаніи, обѣщая Императорскимъ Нашимъ Словомъ за Насъ, Наслѣдниковъ и Преемниковъ Нашихъ, что все въ вышеозначенномъ актѣ изложенное соблюдаемо будетъ ненарушимо. Въ удостовѣреніе чего Мы, сію Нашу Императорскую Ратификацію собственноручно подписавъ, повелѣли утвердить Государственною Нашею печатью. Дано въ Петергофѣ, Іюля восемнадцатаго дня въ лѣто отъ Рождества Христова тысяча девятьсотъ седьмое, Царствованія же Нашего въ тринадцатый годъ.

На подлинномъ Собственною Его Императорскаго Величества рукою подписано:

«*НИКОЛАЙ*».

(М. П.)

Контрасигнировалъ: Министръ Иностранныхъ Дѣлъ
Извольскій.

Протоколъ.

Въ виду того, что Правительство Его Величества, Императора Всероссійскаго и Правительство Его Величества, Императора Японскаго сочли необходимымъ разрѣшить нѣкоторые вопросы, вытекающіе изъ постановленій Рыболовной Конвенціи, подписанной въ сей день, Ихъ Уполномоченные постановили слѣдующія статьи:

Статья 1.

Бухты (inlets), являющіяся предметомъ исключенія, упомянутаго въ статьѣ I Рыболовной Конвенціи, подписанной въ сей день, суть слѣдующія:

1. Бухта Святаго Лаврентія, до прямой линіи, проведенной отъ мыса Инаугунъ до мыса Харгилахъ.

29416 2. Бухта Мечигме.

3. Бухта Коніямъ (Пенкегней), до прямой линіи, проведенной отъ мыса Нечхононъ до Грабъ Пикъ.

4. Бухта Аболешева.

5. Бухта Румилетъ.

6. Бухта Провидѣнія, до прямой линіи, проведенной отъ мыса Лисовскаго до Лысой Головы.

7. Бухта Святаго Креста, до параллели мыса Меечкенъ.

8. Бухта Анадырь, до прямой линіи, проведенной отъ мыса Святаго Василія до мыса Гека.

9. Бухта Святаго Павла.

10. Шлюпочная Гавань.

11. Озеро Тюленье.

12. Озеро Шестифутовое.

13. Сѣверная часть залива Барона Корфа.

14. Портъ Карага.

15. Бухта Бечевинская.

16. Бухта Авачинская, до прямой линіи, проведенной отъ мыса Безымяннаго до мыса Дальняго.

17. Заливъ Пенжинскій, до параллели мыса Маметъ.

18. Бухта Великаго Князя Константина.

19. Заливъ Святаго Николая, до прямой линіи, проведенной отъ мыса Ламздорфа до мыса Гроте.

20. Бухта Счастья.

21. Заливъ Байкалъ, до прямой линіи, проведенной отъ мыса Чауно до мыса Витовтова.

22. Заливъ Ныйскій.

23. Заливъ Набильскій.

24. Бухта Крестовая.

25. Бухта Старка.

26. Бухта Ванина, до прямой линіи, проведенной отъ мыса Веселаго до мыса Бурнаго.

27. Императорская Гавань, до прямой линіи, проведенной отъ мыса Милютина до мыса Путятина.

28. Бухта Тэрней, до меридіана мыса Страшнаго.

29. Бухта Святаго Владиміра, до прямой линіи, проведенной отъ мыса Балозекъ до мыса Ватовскаго.

30. Маленькій inlet, расположенный въ сѣверовосточной части бухты Преображеніе, до меридіана мыса Матвѣева.

Разумѣется, означенное исключеніе будетъ распространяться лишь на предѣлы русскихъ территоріальныхъ водъ.

Что касается сѣверныхъ береговъ Охотскаго моря, начиная отъ устья рѣки Подкагерной до порта Аяна, за исключеніемъ залива Пенжинскаго (см. № 17), то бухты (inlets), долженствующія быть предметомъ вышесказаннаго исключенія, будутъ опредѣлены согласно слѣдующему опредѣленію: бухты, углубленіе которыхъ въ материкъ (длина тальвега) превышаетъ болѣе, чѣмъ въ три раза ширину входа.

Кромѣ того ловъ рыбы будетъ воспрещенъ японскимъ подданнымъ, какъ и другимъ иностранцамъ, по стратегическимъ соображеніямъ, въ предѣлахъ территоріальныхъ водъ слѣдующихъ бухтъ:

1. Бухта Де-Кастри съ бухтой Фредерикса, до прямой линіи, проведенной отъ мыса Кастри до мыса Клостеръ-Камнъ, и до прямой линіи отъ мыса Клостеръ-Камнъ до мыса Остраго.

2. Бухта Святой Ольги, до прямой линіи, проведенной отъ мыса Маневскаго до мыса Шкотъ.

3. Заливъ Петра Великаго, отъ мыса Поворотнаго до мыса Гамова, включая острова, находящіеся въ этомъ заливѣ.

4. Бухта Посьетъ, отъ мыса Гамова до мыса Бутакова.

Статья 2.

Что касается границъ рѣкъ по отношенію къ морю, то обѣ Высокія договаривающіяся Стороны будутъ сообразоваться съ принципами и обычаями международнаго права.

Статья 3.

Право рыбной ловли, дарованное японскимъ подданнымъ въ Лиманѣ Амура, въ силу Рыболовной Конвенціи, обусловлено слѣдующими особыми положеніями:

1. Японскіе подданные могутъ пріобрѣтать въ этой мѣстности рыболовные участки съ публичныхъ торговъ наравнѣ съ русскими подданными.

2. Японскіе подданные, кои пріобрѣтутъ рыболовные участки, подчиняются во всемъ, что касается рыбнаго промысла, тѣмъ же самымъ законамъ, постановленіямъ и административнымъ распоряженіямъ, изданнымъ или могущимъ быть изданными о рѣчномъ рыболовствѣ въ бассейнѣ Амура, что и сами русскіе подданные—арендаторы рыболовныхъ участковъ, и, въ частности, постановленіямъ, запрещающимъ концессіонерамъ рыболовныхъ участковъ въ этой мѣстности пользоваться услугами иностранныхъ рабочихъ.

Статья 4.

Японскіе подданные могутъ пріобрѣтать по заявленію, съ публичныхъ торговъ, рыболовные участки

29416

гдѣ угодно въ мѣстностяхъ, опредѣленныхъ въ статьѣ I Рыболовной Конвенціи, подчиняясь законамъ, постановленіямъ и административнымъ распоряженіямъ, дѣйствующимъ въ настоящее время или имѣющимъ быть изданными впослѣдствіи и касающимся разведенія и охраны рыбы, надзора за соотвѣтствующимъ промысломъ и всего другаго, относящагося къ рыболовству въ вышеупомянутыхъ мѣстностяхъ. Само собою разумѣется, что японскіе подданные будутъ подчиняться этимъ законамъ, постановленіямъ и административнымъ распоряженіямъ постольку, поскольку эти законы, постановленія и административныя распоряженія будутъ примѣняться къ самимъ русскимъ подданнымъ, коп пріобрѣли рыболовные участки въ этихъ мѣстностяхъ.

Статья 5.

Выраженіе «русскіе подданные, пріобрѣтшіе рыболовные участки» (см. ст. II, IV, VII, IX и X Рыболовной Конвенціи и ст. 4 наст. Протокола) не относится ни къ переселенцамъ, ни къ туземнымъ племенамъ, пользующимся особыми преимуществами.

Статья 6.

Само собою разумѣется, Императорское Правительство сохраняетъ за собою право предоставлять права на рыбную ловлю переселенцамъ, которые могутъ поселиться въ тѣхъ мѣстностяхъ, гдѣ не существуетъ рыболовныхъ участковъ для арендаторовъ, то же самое будетъ и для туземныхъ племенъ.

Русское Правительство обязуется не предоставлять, за все время дѣйствія Рыболовной Конвенціи, означенныхъ правъ переселенцамъ или туземнымъ племенамъ въ тѣхъ мѣстахъ, гдѣ уже будутъ открыты рыболовные участки.

Условлено, что переселенцами будутъ считаться лица и ихъ семьи, занимающіяся самолично рыболовствомъ, не прибѣгая къ услугамъ рабочихъ.

Статья 7.

Россійское Императорское Правительство гарантируетъ на будущее время, что рыболовные участки, существующіе уже въ мѣстностяхъ, опредѣленныхъ въ статьѣ I Рыболовной Конвенціи, будутъ открыты въ теченіе всего времени дѣйствія Рыболовной Конвенціи, за исключеніемъ участковъ, занятыхъ въ настоящее время переселенцами подъ ихъ рыболовство.

Статья 8.

Продолжительность арендъ рыболовныхъ участковъ, сдаваемыхъ съ публичныхъ торговъ, устанавливается слѣдующая:

1. Одинъ годъ — для участковъ, которые будутъ открыты въ первый разъ послѣ вступленія въ силу Рыболовной Конвенціи.

2. Три года—для участковъ, которые уже эксплоатировались въ теченіе года.

3. Три года — для участковъ, которые уже эксплоатировались въ теченіе перваго трехлѣтняго періода.

4. Пять лѣтъ—для участковъ, которые уже эксплоатировались въ теченіе двухъ трехлѣтнихъ періодовъ.

Статья 9.

Аренда рыболовныхъ участковъ, срокъ которой еще не истечетъ въ моментъ окончанія двѣнадцатилѣтняго періода, установленнаго въ статьѣ XIII Рыболовной Конвенціи, останется въ силѣ въ теченіе всего срока, опредѣленнаго для вышеуказанныхъ арендъ, каково бы ни было рѣшеніе, которое будетъ принято обѣими договаривающимися Сторонами касательно самой Конвенціи.

Статья 10.

Россійское Императорское Правительство не встрѣчаетъ препятствій къ тому, чтобы японскіе подданные выдѣлывали тукъ изъ сельди и изъ различныхъ видовъ рыбы, попадающей случайно въ сѣти вмѣстѣ съ сельдью, когда она идетъ въ массѣ. Равно Русское Правительство не встрѣчаетъ препятствій къ тому, чтобы японскіе подданные обрабатывали и солили рыбу лососевой породы по японскому способу.

Статья 11.

Навигаціонное свидѣтельство, для пробѣга изъ Японіи къ рыбнымъ промысламъ въ русскихъ водахъ и обратно, выдается подлежащими Русскими консульствами японскимъ рыболовамъ по предъявленіи документовъ, удостовѣряющихъ:

1. Право на аренду участка (или участковъ), къ которому судно намѣрено отправиться;

2. Число лицъ на суднѣ;

3. Родъ груза, какъ предназначеннаго исключительно для рыбнаго промысла.

*

29416 Навигаціонное свидѣтельство перечисляетъ:

1. Названіе судна и порта, къ которому послѣднее приписано;

2. Имя и фамилію рыболова-предпринимателя, собственника участка (или участковъ);

3. Точное обозначеніе рыболовнаго участка (или участковъ), къ которому направляется судно;

4. Родъ и количество груза;

5. Число лицъ на суднѣ.

Судну, снабженному вышеуказаннымъ свидѣтельствомъ и патентомъ о здравіи, разрѣшается заходить и стоять лишь въ тѣхъ мѣстахъ русскаго побережья, которыя указаны въ свидѣтельствѣ. Конечно, порты, въ которыхъ имѣется Таможня, всегда доступны для такого судна.

Японскія суда, направляющіяся въ русскія воды для ловли въ нихъ китовъ, трески и проч., на основаніи третьей части статьи II Рыболовной Конвенціи, обязаны останавливаться въ одномъ изъ спеціально указанныхъ русскихъ портовъ, въ которомъ подлежащія русскія власти выдадутъ имъ особое разрѣшеніе на эту ловлю, которое будетъ имъ служить въ то же время и навигаціоннымъ свидѣтельствомъ.

Статья 12.

Употребленіе обыкновеннаго *татеами* будетъ разрѣшено на всѣхъ рыболовныхъ участкахъ, занимаемыхъ японскими подданными, за исключеніемъ тѣхъ участковъ, которые находятся въ ближайшемъ сосѣдствѣ съ устьемъ рѣкъ; кромѣ того, условлено, что для этихъ послѣднихъ рыболовныхъ участковъ употребленіе *татеами* не можетъ быть запрещено въ томъ случаѣ, если рыбная ловля при помощи подвижныхъ сѣтей не можетъ быть тамъ осуществима.

Статья 13.

Условлено, что выраженіе «рыба и продукты моря», употребленное въ Рыболовной Конвенціи и въ приложенномъ къ ней Протоколѣ, будетъ понимаемо въ смыслѣ всѣхъ видовъ рыбы, животныхъ, растеній и другихъ продуктовъ моря, за исключеніемъ котиковъ и морскихъ бобровъ.

Статья 14.

Настоящій Протоколъ будетъ считаться ратификованнымъ ратификаціей Рыболовной Конвенціи, подписанной въ сей день; онъ будетъ имѣть ту же продолжительность, что и означенная Конвенція.

Въ удостовѣреніе чего Уполномоченные обѣихъ Странъ подписали и скрѣпили своими печатями настоящій Протоколъ.

Учинено въ Санктъ-Петербургѣ въ двойномъ экземплярѣ, пятнадцатаго (двадцать восьмаго) Іюля тысяча девятьсотъ седьмаго года, что соотвѣтствуетъ двадцать восьмому дню седьмаго мѣсяца сороковаго года Мейджи.

(М. П.) (Подп.) *Извольскій.* (М. П.) (Подп.) *И. Мотоно.*
(М. П.) (Подп.) *Губастовъ.*

Взаимныя заявленія, содержащіяся въ Протоколѣ № 4 переговоровъ о Рыболовной Конвенціи.

1. Что касается сѣверныхъ береговъ Охотскаго моря, то Россійское Императорское Правительство, не ожидая окончательнаго результата подробной съемки этихъ береговъ, которая будетъ произведена безъ замедленія, соглашается предоставить японскимъ подданнымъ рыболовные участки въ тѣхъ мѣстахъ, которыя, очевидно, не подходятъ подъ опредѣленіе термина «бухта» (inlet).

2. Что касается запрещенія пользоваться услугами иностранныхъ рабочихъ на рыболовныхъ участкахъ въ Лиманѣ Амура, то Русскій Уполномоченный далъ Японскому Уполномоченному слѣдующее разъясненіе:

На рыболовныхъ участкахъ, сданныхъ на долгій срокъ, пользоваться услугами иностранныхъ рабочихъ запрещено какъ для лова рыбы, такъ и для обработки рыбы; но владѣльцы этихъ участковъ могутъ, по заявленію, пріобрѣтать въ аренду земельные участки на короткій срокъ въ мѣстахъ, находящихся на разстояніи приблизительно отъ полъ—до одной версты отъ ихъ рыболовныхъ участковъ. На этихъ земельныхъ участкахъ, предназначенныхъ для обработки рыбы, не будетъ налагаться никакого ограниченія въ отношеніи національности рабочихъ, которые тамъ работаютъ.

На рыболовныхъ участкахъ, сданныхъ на короткій срокъ, пользоваться услугами иностранныхъ рабочихъ запрещено лишь для лова рыбы въ собственномъ смыслѣ. Но для обработки рыбы на сушѣ разрѣшается пользоваться услугами рабочихъ всѣхъ національностей, безъ всякаго различія.

Разумѣется, какъ на долгосрочныхъ рыболовныхъ участкахъ, такъ и на краткосрочныхъ, означенныя ограниченія національности не примѣняются къ ли-

29416

цамъ, кои не подходятъ подъ категорію рабочихъ, какъ то управляющимъ, приказчикамъ и т. д.

3. Условлено, что выраженіе «краткосрочныя аренды» примѣнимо лишь къ арендамъ, срокъ которыхъ не превышаетъ одного года.

4. Условлено, что рыболовные участки, находящіеся въ мѣстностяхъ, опредѣленныхъ въ статьѣ I Рыболовной Конвенціи, и сданные въ долгосрочную аренду до вступленія въ силу означенной Конвенціи, будутъ равнымъ образомъ сдаваемы въ долгосрочную аренду немедленно послѣ вступленія въ силу той же Конвенціи.

5. Всѣ паровыя японскія суда, плавающія въ русскихъ водахъ для занятія въ нихъ рыбной ловлей, должны быть снабжены вахтеннымъ журналомъ, въ переводѣ на Русскій или Англійскій языки. Что касается парусныхъ японскихъ судовъ, плавающихъ въ русскихъ водахъ для занятія рыбной ловлей, то они будутъ сообразоваться съ вышеуказаннымъ постановленіемъ постольку, поскольку имъ это будетъ возможно.

6. Послѣ того, какъ положенія, заключающіяся въ статьѣ XI Рыболовной Конвенціи, были установлены, Японскій Уполномоченный выразилъ надежду, что Россійское Императорское Правительство, налагая на японскихъ подданныхъ ограниченія, которыя могутъ вытекать изъ примѣненія этой статьи, будетъ руководиться лишь хозяйственными соображеніями и постарается уменьшить подобныя ограниченія, насколько это будетъ возможно. Русскій Уполномоченный отвѣтилъ ему, что онъ раздѣляетъ эту точку зрѣнія и что намѣреніе Русскаго Правительства состоитъ въ томъ, чтобы установить для всѣхъ иностранныхъ подданныхъ, занимающихся промысломъ, упомянутымъ въ означенной статьѣ, порядокъ, подобно существующему уже въ Николаевскомъ районѣ (устье Амура и Лиманъ), сохраняя, однако, за собою право не распространять этотъ порядокъ на тѣ мѣстности, гдѣ надзоръ затруднителенъ.

7. Японскій Уполномоченный, принимая къ свѣдѣнію окончательное принятіе Русскимъ Уполномоченнымъ редакціи статьи V, въ силу которой Русское Правительство обязуется не взимать никакихъ пошлинъ, налоговъ или сборовъ подъ какимъ бы то ни было наименованіемъ на рыбу и продукты моря, выловленные или собранные въ русскихъ водахъ Приморской и Амурской областей и предназначенные для вывоза въ Японію, независимо отъ того, будутъ ли эти рыбы и продукты моря обработаны или не обработаны,—заявляетъ, что его Правительство, съ своей стороны, не будетъ взимать не только ввозныхъ пошлинъ, упомянутыхъ въ статьѣ XII, но и никакихъ пошлинъ, налоговъ, или сборовъ подъ какимъ бы то ни было наименованіемъ на рыбу и продукты моря, выловленные или собранные въ русскихъ водахъ Приморской и Амурской областей и ввозимые въ Японію, независимо отъ того, будутъ ли эти рыбы и продукты моря обработаны или необработаны.

8. Во избѣжаніе всякихъ поводовъ къ недоразумѣніямъ на будущее время изъ за нѣкоторыхъ бухтъ, служащихъ предметомъ исключенія, упомянутаго въ статьѣ I Рыболовной Конвенціи, къ настоящимъ Протоколамъ приложена карта, указывающая точныя границы означенныхъ бухтъ.

(Подп.) *Губастовъ.* (Подп.) *И. Мотоно.*

Протоколъ.

Въ виду того, что Россійское Императорское и Японское Императорское Правительства постановили во время переговоровъ касательно заключенія между обоими Государствами Договора о торговлѣ и мореплаваніи и Рыболовной Конвенціи, упорядочить нѣкоторые вопросы, касающіеся консульствъ, нижеподписавшіеся, должнымъ образомъ уполномоченные, согласились формулировать состоявшееся по сему предмету соглашеніе нижеслѣдующимъ образомъ:

1) Россійское Правительство даетъ въ обычномъ порядкѣ разрѣшеніе на открытіе Японскаго консульства во Владивостокѣ и Японскаго консульства въ Николаевскѣ.

2) Японское Правительство даетъ со своей стороны равнымъ образомъ въ обычномъ порядкѣ разрѣшеніе на открытіе Россійскаго консульства въ Цуругѣ и Россійскаго консульства въ Отару.

3) Настоящее соглашеніе войдетъ въ силу тотчасъ послѣ обмѣна ратификацій Торговаго Договора и Рыболовной Конвенціи.

Въ удостовѣреніе чего обоюдные Уполномоченные подписали настоящій Протоколъ и приложили къ нему свои печати.

Учинено въ С.-Петербургѣ, 15 (28 Іюля) 1907 года, что соотвѣтствуетъ 28-му дню 7-го мѣсяца 40-го года Мейджи.

(Подп.) *Извольскій.* (Подп.) *Мотоно.*

(М. П.) (М. П.)

29417 29418 29419 29420 29421

29417.—Іюля 25. Высочайше утвержденное положеніе Военнаго Совѣта (Собр. Узак. 1907 г. Декабря 22, отд. I, ст. 1591).—*Объ усиленіи штата Новочеркасской городской полиціи.*

Высочайше утвержденнымъ, 25 Іюля 1907 года, положеніемъ Военнаго Совѣта постановлено: существующій составъ Новочеркасской городской полиціи усилить добавленіемъ 147 городовыхъ и 5 казаковъ резерва на общемъ основаніи и, сверхъ того, 8 вольнонаемныхъ околоточныхъ надзирателей съ содержаніемъ по 25 рублей въ мѣсяцъ.

29418.—Іюля 25. Высочайше утвержденное положеніе Военнаго Совѣта (Собр. Узак. 1908 г. Февраля 21, отд. I, ст. 166).—*О соединеніи обѣихъ должностей Помощниковъ Главнаго Военнаго Прокурора съ должностями Помощниковъ Начальника Главнаго Военно-Суднаго Управленія.*

Высочайше утвержденнымъ, 25 Іюля 1907 года, положеніемъ Военнаго Совѣта постановлено:

1) Въ измѣненіе статьи 477 книги I Свода Военныхъ Постановленій 1869 года, изд. 3, постановить, что при Главномъ Военномъ Прокурорѣ состоятъ два Помощника, должности которыхъ соединяются съ должностями Помощниковъ Начальника Главнаго Военно-Суднаго Управленія;

2) Въ штатѣ Главнаго Военно-Суднаго Управленія указать, что Помощниковъ Начальника Управленія полагается два.

29419.—Іюля 25. Высочайше утвержденное положеніе Военнаго Совѣта (Собр. Узак. 1908 г. Февраля 26, отд. I, ст. 196).—*О порядкѣ замѣны на счетъ казны утерянныхъ предметовъ артиллерійскаго имущества въ пулеметныхъ командахъ.*

Военный Совѣтъ, разсмотрѣвъ представленіе Главнаго Артиллерійскаго Управленія, о порядкѣ замѣны на счетъ казны утерянныхъ предметовъ артиллерійскаго имущества въ пулеметныхъ командахъ, журналомъ 5 Іюля 1907 года, положилъ:

По представленіи установленныхъ инспекторскихъ свидѣтельствъ Начальниковъ дивизій или лицъ, пользующихся одинаковыми съ ними правами, производить въ мирное время отпускъ на счетъ казны пулеметнымъ командамъ на пополненіе утерянныхъ предметовъ только лишь тѣхъ мелкихъ предметовъ, изъ имущества, отпускаемаго артиллерійскимъ вѣдомствомъ, случайная утеря которыхъ возможна при стрѣльбахъ, ученіяхъ и походныхъ передвиженіяхъ безъ чьей-либо вины и упущенія, т. е. отпускать пулеметнымъ командамъ на счетъ казны на пополненіе утерянныхъ предметовъ только упомянутые ниже предметы, а именно:

1) Винтикъ къ маховику прицѣла.
2) Винтикъ къ планкѣ на стойкѣ прицѣла.
3) Пробки съ цѣпочками для наливнаго и выпускныхъ отверстій кожуха.
4) Мушка.
5) Засовъ для закрѣпленія затыльника.
6) Крышки съ кисточками къ ручкамъ затыльника.
7) Ось къ ладыжкѣ и нижнему спуску.
8) Ось къ предохранительному спуску.
9) Подкладки кольцевыя подъ гайку шатуна.
10) Резиновая кишка къ резервуару.
11) Колесная чека къ лафету.
12) Трубчатыя заклепки къ патроннымъ лентамъ.

Положеніе это Высочайше утверждено 25 Іюля 1907 года.

29420.—Іюля 25. Высочайшее повелѣніе, объявленное Военнымъ Министромъ (Собр. Узак. 1907 г. Декабря 22, отд. I, ст. 1596).—*Объ утвержденіи росписанія сборныхъ и роспускныхъ пунктовъ для частей и командъ Забайкальскаго казачьяго войска.*

Государь Императоръ, въ 25-й день Іюля 1907 года, Высочайше повелѣть соизволилъ:

Утвердить прилагаемый при семъ проектъ росписанія сборныхъ и роспускныхъ пунктовъ частей и командъ Забайкальскаго казачьяго войска.

(Проектъ росписанія см. въ концѣ Тома.)

29421.—Іюля 26. Высочайше утвержденное положеніе Военнаго Совѣта (Собр. Узак. 1907 г. Декабря 22, отд. I, ст. 1586).—*О правѣ семействъ заурядъ-аптекарей на полученіе денегъ на наемъ прислуги, наравнѣ съ семьями классныхъ военныхъ фармацевтовъ.*

Военный Совѣтъ, журналами отъ 16 Ноября 1906 года и 12 Іюля 1907 года, положилъ:

1) Разъяснить, что семьи заурядъ-аптекарей I и II разрядовъ имѣютъ право на полученіе денегъ на наемъ прислуги, наравнѣ съ семьями классныхъ военныхъ фармацевтовъ;

2) Распространить это положеніе на семьи всѣхъ заурядъ-аптекарей, призванныхъ изъ запаса въ теченіе Русско-Японской войны, и

3) Вызываемый этой мѣрой расходъ отнести на запасный кредитъ Канцеляріи Военнаго Министерства.

Положеніе это Высочайше утверждено 26 Іюля 1907 года.

29422.—Іюля 26. Высочайше утвержденное положеніе Военнаго Совѣта (Собр. Узак. 1907 г. Декабря 22, отд. I, ст. 1587). — *Объ удовлетвореніи врачей, призываемыхъ изъ запаса, не получающихъ при призывѣ опредѣленныхъ назначеній и не имѣющихъ чиновъ, порціонными деньгами по VII разряду росписанія порціоновъ.*

Военный Совѣтъ, журналами отъ 23 Ноября 1906 года и 12 Іюня 1907 года, положилъ:

1) Разъяснить, что врачи, призываемые изъ запаса, не получающіе при призывѣ опредѣленныхъ назначеній и не имѣющіе чиновъ, въ установленныхъ закономъ случаяхъ, должны удовлетворяться порціонными деньгами по VII разряду росписанія порціоновъ, приложеннаго къ статьѣ 46 Положенія о пособіяхъ въ военное время (прик. по военн. вѣд. 1895 г., № 306, прил. 2, и прик. по военн. вѣд. 1904 г., № 118).

2) Разъясненіе это не распространять на время минувшей войны.

Пунктъ первый этого положенія Высочайше утвержденъ 26 Іюля 1907 года.

29423.—Іюля 27. Высочайшее повелѣніе, объявленное Министромъ Финансовъ (Собр. Узак. 1907 г. Августа 10, отд. I, ст. 1027).— *О второмъ выпускѣ Государственнымъ Дворянскимъ Земельнымъ Банкомъ 5% закладныхъ безъ выигрышей листовъ на 25 милліоновъ рублей.*

Государь Императоръ, по всеподданнѣйшему докладу Министра Финансовъ о второмъ выпускѣ 5% безъ выигрышей закладныхъ листовъ Государственнаго Дворянскаго Земельнаго Банка, въ 27-й день Іюля 1907 года, Высочайше повелѣть соизволилъ:

I. Предоставить Государственному Дворянскому Земельному Банку для выдачи ссудъ произвести второй выпускъ 5% закладныхъ безъ выигрышей листовъ названнаго Банка на нарицательный капиталъ въ двадцать пять милліоновъ рублей.

II. Опредѣлить для означеннаго въ пунктѣ I выпуска 5% закладныхъ безъ выигрышей листовъ Дворянскаго Банка нижеслѣдующія условія выпуска и погашенія сихъ листовъ:

29422

1. Достоинство закладныхъ листовъ опредѣляется въ 100, 500, 1.000, 5.000 и 10.000 рублей.

29423

2. Закладные листы могутъ быть какъ именные, такъ и на предъявителя. Правила относительно именныхъ листовъ, ихъ обмѣна на предъявительскіе и обратно утверждаются Министромъ Финансовъ.

3. Закладнымъ листамъ присваивается ежегодный доходъ въ размѣрѣ пяти процентовъ, уплачиваемыхъ по-полугодно, 1 Мая и 1 Ноября.

4. 5% закладные безъ выигрышей листы погашаются: 1) посредствомъ тиражей, производимыхъ 2 раза въ годъ, 15 Марта и 15 Сентября, на сумму причитающихся за соотвѣтствующее полугодіе срочныхъ погасительныхъ взносовъ заемщиковъ, а равно и внесенныхъ за то же время въ досрочное погашеніе ссудъ платежей, и 2) уничтоженіемъ закладныхъ листовъ, внесенныхъ въ соотвѣтствующемъ полугодіи въ досрочное погашеніе ссудъ.

5. Вышедшіе въ тиражъ закладные листы оплачиваются по нарицательной цѣнѣ, начиная съ ближайшаго послѣ тиража срока оплаты купоновъ.

6. При предъявляемыхъ къ оплатѣ вышедшихъ въ тиражъ закладныхъ листахъ должны быть представлены всѣ купоны, срокъ коихъ истекаетъ послѣ наступленія срока уплаты капитала по таковымъ листамъ; въ противномъ случаѣ сумма недостающихъ купоновъ удерживается изъ капитала закладныхъ листовъ.

7. Уплата процентовъ по купонамъ и капитала по вышедшимъ въ тиражъ закладнымъ листамъ производится въ Государственномъ Банкѣ, его Конторахъ и Отдѣленіяхъ, а равно и въ другихъ мѣстахъ, Министромъ Финансовъ назначаемыхъ.

8. Закладные листы сохраняютъ платежную силу въ теченіе тридцати лѣтъ, а купоны—въ теченіе десяти лѣтъ съ наступленія сроковъ, назначенныхъ для ихъ оплаты.

9. Закладные листы принимаются: по нарицательной цѣнѣ въ обезпеченіе исправности исполненія подрядовъ и поставокъ по обязательствамъ съ казною и разсроченнаго платежа акциза за вино,—и по цѣнамъ, устанавливаемымъ на каждое полугодіе Министромъ Финансовъ и публикуемымъ чрезъ Правительствующій Сенатъ,—въ обезпеченіе: *а)* задатковъ и ссудъ по казеннымъ подрядамъ и поставкамъ, *б)* разсроченнаго платежа акциза за освѣтительныя нефтяныя масла и зажигательныя спички, *в)* платежа денегъ за выданныя въ кредитъ табачныя бандероли и *г)* таможенныхъ пошлинъ.

29424 29425

29424.—Іюля 27. Высочайшее повелѣніе, объявленное Военнымъ Министромъ (Собр. Узак. 1907 г. Декабря 22, отд. I, ст. 1595).—*О добавленіи къ штату Тамбово-Уральскаго Жандармскаго Полицейскаго Управленія желѣзныхъ дорогъ семи унтеръ-офицеровъ.*

По всеподданнѣйшему докладу Шефа жандармовъ — Министра Внутреннихъ Дѣлъ, Государь Императоръ, въ 27-й день Іюля 1907 года, Высочайше повелѣть соизволилъ:

1) Къ штату Тамбово-Уральскаго Жандармскаго Полицейскаго Управленія желѣзныхъ дорогъ добавить семь унтеръ-офицеровъ.

2) Добавляемымъ чинамъ отпускать содержаніе, опредѣленное дѣйствующимъ штатомъ названнаго Жандармскаго Полицейскаго Управленія, а потребные для сего расходы: единовременно—689 рублей 20 копѣекъ и ежегодно—по 3.105 рублей 99 копѣекъ относить на счетъ Общества Рязанско-Уральской желѣзной дороги.

29425.—Іюля 28. Высочайше утвержденное положеніе Военнаго Совѣта (Собр. Узак. 1907 г. Декабря 22, отд. I, ст. 1592).—*Объ измѣненіи статьи 13 Положенія о нижнихъ чинахъ унтеръ-офицерскаго званія, остающихся на сверхсрочной службѣ на строевыхъ должностяхъ.*

Военный Совѣтъ, журналомъ 28 Іюня 1907 года, положилъ:

1) Всѣмъ строевымъ сверхсрочнымъ, не исключая строевыхъ казачьихъ частей, вмѣсто установленнаго пунктомъ *в* статьи 13 Положенія о нижнихъ чинахъ унтеръ-офицерскаго званія, остающихся на сверхсрочной службѣ на строевыхъ должностяхъ (прик. по военн. вѣд. 1906 г., № 156), добавочнаго, въ сравненіи со срочнослужащими, отпуска всѣхъ видовъ довольствія натурой, увеличить добавочное жалованье на 102 рубля въ годъ, что составляетъ въ круглой цифрѣ стоимость этого отпуска довольствія. Независимо этого, всѣмъ упомянутымъ строевымъ сверхсрочнымъ сохраняется выдача всѣхъ видовъ довольствія, которые опредѣлены существующими законоположеніями для срочнослужащихъ регулярныхъ войскъ, въ томъ же размѣрѣ и за тѣ же сроки.

2) Мѣру эту ввести въ дѣйствіе: *а)* для вновь поступающихъ на сверхсрочную службу—со дня пріема ихъ на таковую, и *б)* для нынѣ же состоящихъ на службѣ—съ 1 Января 1908 года.

Пункты 1 и 2 сего положенія и проектъ измѣненія статьи 13 Положенія о нижнихъ чинахъ, остающихся на сверхсрочной службѣ на строевыхъ должностяхъ, Высочайше утверждены 28 Іюля 1907 года.

Высочайше утвержденный, 28 Іюля 1907 года, проектъ измѣненія статьи 13 Положенія о нижнихъ чинахъ унтеръ-офицерскаго званія, остающихся на сверхсрочной службѣ на строевыхъ должностяхъ (прик. по военн. вѣд. 1906 г., № 156).

Проектируемая редакція.

Ст. 13. Всѣ строевые сверхсрочные, не исключая и строевыхъ казачьихъ частей, помимо всѣхъ видовъ довольствія, присвоеннаго существующими узаконеніями нижнимъ чинамъ срочной службы регулярныхъ войскъ, получаютъ:

а) Добавочное жалованье, выдаваемое ежемѣсячно, первые два года по поступленіи на сверхсрочную службу—по 282 рубля въ годъ, въ первые три года въ званіи подпрапорщика (подхорунжаго) — по 342 рубля въ годъ и въ послѣдующіе—по 402 рубля въ годъ.

б) Единовременныя пособія: 1) по прослуженіи двухъ лѣтъ на строевой сверхсрочной службѣ каждый нижній чинъ, независимо отъ того, производится ли въ званіе подпрапорщика (подхорунжаго) или нѣтъ, и остается ли на службѣ или увольняется въ запасъ (на льготу), получаетъ единовременное пособіе въ 150 рублей; 2) по прослуженіи 10 лѣтъ на строевой сверхсрочной службѣ, въ томъ числѣ 8 лѣтъ въ званіи подпрапорщика (подхорунжаго), каждый подпрапорщикъ (подхорунжій) получаетъ при увольненіи съ сверхсрочной службы единовременное пособіе въ 1,000 рублей, выдаваемое полностью безъ 10% вычета въ инвалидный капиталъ. Пособіе это выдается независимо отъ того, оставляетъ ли онъ службу добровольно или по волѣ начальства. Въ случаѣ смерти сверхсрочнаго, право на полученіе выслуженнаго, но неполученнаго пособія, переходитъ къ его законнымъ наслѣдникамъ.

Примѣчаніе 1. Всѣ предметы вещеваго довольствія, по прослуженіи сроковъ, обращаются въ собственность сверхсрочныхъ чиновъ, а постельныя принадлежности поступаютъ въ ихъ собственность и ранѣе выслуги сроковъ, при увольненіи сверхсрочныхъ въ запасъ (на льготу) или отставку.

Примѣчаніе 2. Отпускъ постельныхъ принадлежностей для каждаго сверхсрочнослужащаго про-

изводится: при опредѣленіи его на сверхсрочную службу по расчету одного одѣяла, одной тюфячной наволочки, одной нижней подушечной наволочки, трехъ верхнихъ подушечныхъ наволочекъ и трехъ простынь срокомъ на три года, а въ каждый изъ послѣдующихъ двухъ лѣтъ—по расчету одной верхней подушечной наволочки и одной простыни ежегодно; затѣмъ, по истеченіи трехъ лѣтъ сверхсрочной службы, отпускъ названныхъ принадлежностей въ каждые послѣдующіе три года производится: въ первый годъ—какъ при опредѣленіи вновь на службу, а въ остальные два года—какъ въ первый и второй сверхсрочной службы.

Примѣчаніе 3. Въ казачьихъ войскахъ перечисленное выше вещевое довольствіе выдается отъ казны по описаніямъ, существующимъ для казачьихъ войскъ.

в) Исключается.

Примѣчаніе отмѣняется.

29426.—Іюля 28 / Августа 10. Высочайшее постановленіе по Великому Княжеству Финляндскому (Сборн. Постан. Вел. Кн. Финл. 1907 г., № 29, стр. 1).—*Объ измѣненіи содержанія § 4 Высочайшаго постановленія отъ 26 Января 1897 года (н. ст.), объ обученіи и испытаніяхъ фармацевтовъ въ Финляндіи.*

Государь Императоръ, по всеподданнѣйшему представленію Императорскаго Финляндскаго Сената, въ присутствіи Своемъ въ Петергофѣ, 28 Іюля (10 Августа) 1907 года, Высочайше повелѣть соизволилъ изложить § 4 Высочайшаго постановленія отъ 26 Января 1897 года (н. ст.), объ обученіи и испытаніяхъ фармацевтовъ въ Финляндіи, въ слѣдующей измѣненной редакціи:

Учебный срокъ, въ теченіе котораго ученикъ фармаціи долженъ подготовляться для полученія званія студента фармаціи, продолжается три года, считая со дня принятія ученика въ вышеуказанномъ порядкѣ на службу къ аптекарю; однако, для лицъ, выдержавшихъ экзаменъ для поступленія въ Императорскій Александровскій Университетъ въ Финляндіи, учебный срокъ полагается лишь въ два, а для кандидатовъ физико-математическихъ наукъ философскаго факультета названнаго Университета—въ полтора года.

Если служба происходила съ перерывами, то Медицинское Управленіе опредѣляетъ, долженъ ли срокъ службы быть продленъ и на сколько именно.

29427.—Іюля 28 / Августа 10. Высочайшее постановленіе по Великому Княжеству Финляндскому (Сборн. Постан. Вел. Кн. Финл. 1907 г., № 29, стр. 2).—*Объ учрежденіи должности Ассистента при астрономической обсерваторіи Императорскаго Александровскаго Университета.*

Государь Императоръ, по всеподданнѣйшему представленію Консисторіи Императорскаго Александровскаго Университета, въ присутствіи Своемъ въ Петергофѣ, 28 Іюля (10 Августа) 1907 года, Высочайше повелѣть соизволилъ:

учредить при астрономической обсерваторіи Университета съ 1 Января 1908 года должность Ассистента, обязаннаго состоять помощникомъ Профессора астрономіи по руководству практическими занятіями студентовъ въ обсерваторіи, съ присвоеніемъ лицу, занимающему эту должность, содержанія, не дающаго права на пенсію, въ размѣрѣ 2.000 марокъ въ годъ.

29428.—Іюля 28 / Августа 10. Высочайшее постановленіе по Великому Княжеству Финляндскому (Сборн. Постан. Вел. Кн. Финл. 1907 г., № 29, стр. 2).—*О продленіи срока дѣйствія временныхъ ограниченій въ правѣ привоза въ край огнестрѣльнаго оружія.*

Государь Императоръ, по всеподданнѣйшему представленію Императорскаго Финляндскаго Сената, въ присутствіи Своемъ въ Петергофѣ, 28 Іюля (10 Августа) 1907 года, Высочайше повелѣть соизволилъ продлить дѣйствіе Высочайшаго постановленія отъ 24 Августа (6 Сентября) 1906 года (28267), о временныхъ ограниченіяхъ въ правѣ привоза въ край огнестрѣльнаго оружія, на одинъ годъ, считая съ 1 (14) Сентября 1907 года.

29429.—Іюля 28 / Августа 10. Высочайшее постановленіе по Великому Княжеству Финляндскому (Сборн. Постан. Вел. Кн. Финл. 1907 г., № 30, стр. 2).—*Относительно окладовъ содержанія Коронныхъ Ленсмановъ въ Финляндіи.*

Государь Императоръ, по всеподданнѣйшему представленію Императорскаго Финляндскаго Сената, въ присутствіи Своемъ въ Петергофѣ, 28 Іюля (10 Августа) 1907 года, въ измѣненіе дѣйствующихъ нынѣ въ этомъ отношеніи опредѣленій, Высочайше повелѣть соизволилъ:

Коронным Ленсманамъ присваивается жалованье въ размѣрѣ 2.500 марокъ и содержаніе, не входя-

щее въ расчетъ пенсіи, кромѣ Коронныхъ Ленсмановъ Кивинебскаго, Моласкаго и Новокиркскаго округовъ Выборгской губерніи, въ размѣрѣ 500 марокъ въ годъ каждому;

Коронным Ленсманамъ Гельсингескаго, Руоколахтискаго и Теріокискаго округовъ полагается, сверхъ того, добавочное содержаніе, не входящее въ расчетъ пенсіи, по 1.000, а Коронным Ленсманамъ Эсбоскаго, Райволаскаго и Куопіоскаго округовъ такое же содержаніе по 500 марокъ въ годъ каждому;

Коронным Ленсманамъ Лавансарискаго и Гохландскаго округовъ присваиваются разъѣздныя деньги по 1.200, а всѣмъ Коронным Ленсманамъ Улеоборгской губерніи по 300 марокъ въ годъ каждому, и

всѣмъ Коронным Ленсманамъ полагается за пять, десять и пятнадцать лѣтъ безпорочной службы въ должности Ленсмана добавочное содержаніе, не входящее въ расчетъ пенсіи, по 300 марокъ за пятилѣтнюю, по 600 марокъ за десятилѣтнюю и по 1.000 марокъ за пятнадцатилѣтнюю службу.

Настоящее постановленіе вступаетъ въ дѣйствіе 1 Января 1908 года (н. ст.).

29430. — Іюля 29. Высочайше утвержденное положеніе Военнаго Совѣта (Собр. Узак. 1907 г. Декабря 22, отд. I, ст. 1588). — *О возложеніи надзора за санитарнымъ состояніемъ лошадей въ отдѣленіяхъ конскаго запаса на ветеринарныхъ чиновъ этаннаго лазарета.*

Военный Совѣтъ, журналомъ отъ 12 Іюля 1907 года, положилъ:

1) Надзоръ за санитарнымъ состояніемъ лошадей въ отдѣленіяхъ конскаго запаса (общаго и дѣйствующей арміи) возложить на ветеринарныхъ чиновъ этаннаго лазарета, полагаемаго при каждомъ изъ упомянутыхъ отдѣленій (прик. по военн. вѣд. 1905 г., № 249). Такой надзоръ вести по правиламъ, изложеннымъ въ Положеніи и инструкціи Полковаго Ветеринарнаго Врача (прик. по военн. вѣд. 1902 г., № 424).

2) Ветеринарныхъ чиновъ по штатамъ №№ 36 и 37 книги I Свода Шт., изд. 1893 года,—исключить.

3) Приказъ по военному вѣдомству 1895 года, № 61, и приложенный къ нему проектъ дополненій статьи 10 Положенія о конскомъ запасѣ въ военное время—отмѣнить.

Положеніе это Высочайше утверждено 29 Іюля 1907 года.

29451. — Іюля 29. Высочайше утвержденное положеніе Военнаго Совѣта (Собр. Узак. 1907 г. Декабря 22, отд. I, ст. 1589).—*Объ установленіи выдачи содержанія чинамъ отдѣльнаго корпуса жандармовъ ежемѣсячно 20 числа за выслуживаемый мѣсяцъ.*

Военный Совѣтъ, разсмотрѣвъ представленіе Главнаго Штаба объ установленіи выдачи содержанія чинамъ отдѣльнаго корпуса жандармовъ ежемѣсячно 20 числа за выслуживаемый мѣсяцъ, журналомъ 12 Іюля 1907 года, положилъ: въ дополненіе къ приказу по военному вѣдомству 1906 года, № 356, установить, чтобы всѣмъ чинамъ отдѣльнаго корпуса жандармовъ все причитающееся содержаніе, за исключеніемъ столовыхъ денегъ, выдавать ежемѣсячно 20 числа за выслуживаемый мѣсяцъ.

Положеніе это Высочайше утверждено 29 Іюля 1907 года.

29432. — Іюля 29. Высочайше утвержденное положеніе Военнаго Совѣта (Собр. Узак. 1907 г. Декабря 22, отд. I, ст. 1590).—*Объ измѣненіи примѣчанія 4 къ Высочайше утвержденному, 16 Декабря 1901 года, штату артиллерійской команды Донскихъ казачьихъ льготныхъ батарей.*

Военный Совѣтъ, журналомъ 12 Іюля 1907 года, положилъ:

1) Примѣчаніе 4 къ Высочайше утвержденному, 16 Декабря 1901 года (20844а), штату артиллерійской команды Донскихъ казачьихъ льготныхъ батарей измѣнить согласно прилагаемому при семъ проекту.

2) Вызываемый въ настоящемъ году уменьшеніемъ срока пребыванія въ отпуску 15 пѣшихъ казаковъ названной команды расходъ на ихъ содержаніе, въ размѣрѣ 161 рубля 75 копѣекъ, отнести на общій войсковой капиталъ, для чего и ассигновать потребную сумму въ текущемъ году сверхсмѣтно, а на будущее время расходъ этотъ заносить въ смѣту установленнымъ порядкомъ.

Пунктъ первый сего положенія и упомянутый въ немъ проектъ Высочайше утверждены 29 Іюля 1907 года.

29453

Высочайше утвержденный, 29 Іюля 1907 года, проектъ измѣненія примѣчанія 4 къ Высочайше утвержденному, 16 Декабря 1901 года, штату артиллерійской команды Донскихъ казачьихъ льготныхъ батарей. 29454

29455

Существующее изложеніе.

4) Отъ команды находятся въ отпуску: при содержаніи артиллерійскихъ лошадей на подножномъ корму — пѣшихъ 122; съ 1 Ноября до выпуска артиллерійскихъ лошадей на подножный кормъ—конныхъ казаковъ 20. Вахмистръ, урядники, нестроевые и два пѣшихъ казака состоятъ на дѣйствительной службѣ при артиллерійской командѣ круглый годъ.

Предполагаемое измѣненіе.

Отъ команды находятся въ отпуску: при содержаніи артиллерійскихъ лошадей на подножномъ корму—пѣшихъ до 10 Сентября 122 и съ 10 Сентября до 1 Ноября—107, а съ 1 Ноября до выпуска лошадей на подножный кормъ—конныхъ казаковъ 20. Вахмистръ, урядники, нестроевые и два пѣшихъ казака состоятъ на дѣйствительной службѣ при артиллерійской командѣ круглый годъ.

29433. — Іюля 29. Высочайше утвержденное положеніе Военнаго Совѣта (Собр. Узак. 1908 г. Февраля 21, отд. I, ст. 167).—*О распространеніи закона 9 Января 1874 года объ отпускѣ войскамъ денегъ на продовольствіе лошадей во время подножнаго корма на лошадей частей войскъ, расположенныхъ въ Финляндіи.*

Военный Совѣтъ, журналомъ 12 Іюля 1907 года, положилъ: Высочайше утвержденное, 9 Января 1874 года (53014), мнѣніе Государственнаго Совѣта, объявленное въ приказѣ по военному вѣдомству того же года за № 49, объ отпускѣ войскамъ денегъ на продовольствіе лошадей во время подножнаго корма, по стоимости 15 фунтовъ сѣна въ сутки на лошадь, распространить съ текущаго 1907 года на лошадей частей войскъ, расположенныхъ въ Финляндіи.

Положеніе это Высочайше утверждено 29 Іюля 1907 года.

29434. — Іюля 29. Высочайше утвержденное положеніе Военнаго Совѣта (Собр. Узак. 1908 г. Марта 10, отд. I, ст. 260).—*О путевомъ довольствіи офицеровъ, командируемыхъ для производства испытаній въ школахъ подпрапорщиковъ.*

Военный Совѣтъ, разсмотрѣвъ вопросъ о путевомъ довольствіи офицеровъ, командируемыхъ для производства испытаній въ школахъ подпрапорщиковъ, журналомъ 12 Іюля 1907 года, положилъ:

1) Командируемыхъ въ составъ Коммисій для испытаній въ школахъ подпрапорщиковъ, внѣ мѣстъ постояннаго квартированія, удовлетворять, при переѣздахъ по желѣзнымъ дорогамъ въ оба конца пути, предѣльными билетами или предложеніями, съ выдачею за все время командировки, т. е. за все число дней пути, по поверстному сроку, въ оба конца суточныхъ денегъ въ размѣрѣ: генераламъ по 5 рублей, штабъ-офицерамъ по 4 рубля и оберъ-офицерамъ по 3 рубля.

2) Кромѣ того, всѣмъ командированнымъ для указанной цѣли какъ по желѣзнымъ дорогамъ, такъ и по грунтовымъ, за время участія въ Коммисіяхъ и не свыше 4-хъ сутокъ, выдавать суточныя деньги въ томъ же размѣрѣ.

3) Потребные для сего расходы относить на § 6 ст. 2 текущей смѣты Главнаго Интендантскаго Управленія.

Пункты 1 и 2 сего положенія Высочайше утверждены 29 Іюля 1907 года.

29435. — Іюля 30. Именной Высочайшій указъ, данный Сенату (Собр. Узак. 1907 г. Августа 7, отд. I, ст. 1014). — *О продленіи срока дѣйствія введеннаго въ городѣ Бійскѣ и его уѣздѣ положенія чрезвычайной охраны и объ оставленіи сел. Змѣиногорскаго, съ уѣздомъ, въ состояніи усиленной охраны.*

Разсмотрѣвъ представленный Намъ особый журналъ Совѣта Министровъ и соглашаясь съ заключеніемъ Совѣта о необходимости, въ цѣляхъ болѣе успѣшнаго охраненія общественнаго порядка и безопасности, дальнѣйшаго оставленія въ нѣкоторыхъ мѣстностяхъ Томской губерніи исключительнаго положенія, повелѣваемъ: 1) продлить срокъ дѣйствія введеннаго въ городѣ Бійскѣ и его уѣздѣ положенія чрезвычайной охраны еще на шесть мѣсяцевъ, а именно по 27 Января 1908 года, съ сохраненіемъ правъ Главнопачальствующаго въ отношеніи этихъ мѣстностей за Томскимъ Губернаторомъ; 2) оставить сел. Змѣиногорское, съ уѣздомъ того же наименованія, въ состояніи усиленной охраны еще на одинъ годъ по 22 Іюля 1908 года, и 3) предоста-

*

29456 вить Министру Внутреннихъ Дѣлъ о приведеніи означенныхъ мѣръ въ исполненіе сдѣлать распо-
29457 ряженіе по телеграфу.

Правительствующій Сенатъ не оставитъ учинить
29458 къ исполненію сего надлежащія распоряженія.

29459 На подлинномъ Собственною Его Императорскаго Величества рукою подписано:

«*НИКОЛАЙ*».

Въ Петергофѣ.
30 Іюля 1907 года.

Скрѣпилъ: Предсѣдатель Совѣта Министровъ
Столыпинъ.

29456. — Іюля 30. Высочайше утвержденное положеніе Совѣта Министровъ (Собр. Узак. 1907 г. Сентября 4 и 28, отд. I, ст. 1091 и 1209). — *О продленіи полномочія Комитета по портовымъ дѣламъ по расходованію спеціальныхъ средствъ этого Комитета на содержаніе Портовыхъ Управленій.*

Совѣтъ Министровъ полагалъ:

На основаніи статьи 87 Основныхъ Государственныхъ Законовъ (Свода Зак. Т. I, ч. I, изд. 1906 г.), постановить:

Дѣйствіе пункта *а* отдѣла V Высочайше утвержденнаго, 3 Іюня 1902 года (21563), мнѣнія Государственнаго Совѣта и пункта *а* отдѣла VII Высочайше утвержденнаго, 26 Апрѣля 1904 года (24437), мнѣнія Государственнаго Совѣта, о введеніи въ дѣйствіе въ нѣкоторыхъ портахъ Имперіи правилъ о мѣстномъ управленіи приморскими торговыми портами, продолжается на одинъ годъ, а именно для портовъ: Баку, Батумъ, Бердянскъ, Керчь, Либава, Маріуполь, Николаевъ, Одесса, Петровскъ, Поти, Рига, Ростовъ-на-Дону, С.-Петербургъ, Таганрогъ, Херсонъ, Ялта, Ѳеодосія, Виндава, Красноводскъ, Новороссійскъ и Ревель—до 1 Іюля 1908 года и для портовъ: Азовъ, Архангельскъ, Евпаторія, Нарва, Перновъ и Рени—до 10 Мая того же года.

Государь Императоръ, въ 30-й день Іюля 1907 года, положеніе сіе Высочайше утвердить соизволилъ.

29457. — Іюля 30. Высочайше утвержденное положеніе Совѣта Министровъ (Собр. Узак. 1907 г. Сентября 4, отд. I, ст. 1092). — *Объ отсрочкѣ введенія въ дѣйствіе въ полномъ объемѣ закона 6 Мая 1902 года о судоводителяхъ на мореходныхъ судахъ торговаго флота.*

Совѣтъ Министровъ полагалъ:

По силѣ статьи 87 Основныхъ Государственныхъ Законовъ (Свода Зак. Т. I, ч. I, изд. 1906 г.), постановить:

Установленный отдѣломъ VI Высочайше утвержденнаго, 6 Мая 1902 года (21415), мнѣнія Государственнаго Совѣта объ измѣненіи дѣйствующихъ правилъ о судоводителяхъ на мореходныхъ судахъ торговаго флота срокъ для постепеннаго введенія въ дѣйствіе означенныхъ правилъ отдаляется до 1 Января 1909 года.

Государь Императоръ, въ 30-й день Іюля 1907 года, положеніе сіе Высочайше утвердить соизволилъ.

29458. — Іюля 30. Высочайше утвержденное положеніе Совѣта Министровъ (Собр. Узак. 1907 г. Октября 9, отд. I, ст. 1244).—*О предоставленіи Областному войска Донскаго Распорядительному Комитету по земскимъ дѣламъ слагать недоимки земскихъ сборовъ.*

Совѣтъ Министровъ, разсмотрѣвъ представленіе Военнаго Министра о предоставленіи Областному войска Донскаго Распорядительному Комитету по земскимъ дѣламъ слагать недоимки земскихъ сборовъ, полагалъ:

Предоставить Областному войска Донскаго Распорядительному Комитету по земскимъ дѣламъ, примѣнительно къ примѣчанію 2 къ статьѣ 392 Общаго Устава Счетнаго (Свода Зак. Т. VIII, ч. II, изд. 1857 г.), слагать числящіяся по счетамъ сего Комитета недоимки земскихъ сборовъ на сумму до десяти рублей съ каждаго отдѣльнаго лица—по безнадежности къ поступленію сихъ недоимокъ.

Государь Императоръ, въ 30-й день Іюля 1907 года, положеніе сіе Высочайше утвердить соизволилъ.

29459. — Іюля 30. Высочайше утвержденное положеніе Совѣта Министровъ (Собр. Узак. 1908 г. Января 24, отд. I, ст. 70). — *О составленіи новаго Положенія объ управленіи Туркестанскимъ краемъ и объ отсрочкѣ передачи сего края въ вѣдѣніе Министерства Внутреннихъ Дѣлъ.*

Совѣтъ Министровъ полагалъ:

I. Поручить Военному Министру образовать особое внѣвѣдомственное Совѣщаніе для составленія проекта новаго Положенія объ управленіи Туркестанскимъ

краемъ и внести означенный проектъ на разсмотрѣніе Совѣта Министровъ не позднѣе двухъ лѣтъ со времени утвержденія настоящаго заключенія.

II. Продолжить дѣйствіе Высочайше утвержденнаго, 6 Февраля 1890 года (6576), Временнаго Положенія объ управленіи Закаспійской области, а равно отсрочить передачу завѣдыванія управленіемъ Туркестанскаго края изъ Военнаго Министерства въ Министерство Внутреннихъ Дѣлъ, впредь до введенія новаго Положенія объ управленіи названнаго края.

Государь Императоръ, въ 30-й день Іюля 1907 года, положеніе сіе Высочайше утвердить соизволилъ.

29440. — Іюля 31. Высочайше утвержденное положеніе Совѣта Министровъ (Собр. Узак. 1907 г. Августа 14, отд. I, ст. 1030).—*О составленіи смѣтъ и Государственной Росписи на 1908 годъ.*

Высочайше утвержденнымъ, въ 31-й день Іюля 1907 года, положеніемъ Совѣта Министровъ постановлено:

I. Въ цѣляхъ бездефицитнаго сведенія Росписи на 1908 годъ вмѣнить вѣдомствамъ въ неуклонную обязанность: *а)* принять самыя настоятельныя мѣры къ всемѣрному сокращенію требованій по смѣтамъ на 1908 годъ, не допуская внесенія въ смѣты 1908 года расходовъ, которые могутъ быть отложены до слѣдующаго года, и *б)* при выполненіи смѣтныхъ работъ принять въ соображеніе замѣчанія, сдѣланныя по проектамъ смѣтъ на текущій годъ Финансовою Коммисіею Государственнаго Совѣта и Бюджетною Коммисіею Государственной Думы, а также ихъ Отдѣлами и Подкоммисіями.

II. Въ отношеніи порядка составленія смѣтъ на предстоящій годъ постановить слѣдующія правила:

1) Вѣдомствамъ, смѣты которыхъ, по сложности ихъ, не могутъ быть изготовлены въ окончательномъ видѣ къ срокамъ, указаннымъ въ Высочайше утвержденныхъ, 8 Марта 1906 года (27505), Правилахъ (Свода Зак. Т. I, ч. II, изд. 1906 г.), разрѣшается отсрочка разработки смѣтъ и доставленія ихъ въ Министерство Финансовъ: на двѣ недѣли для смѣтъ, представленіе которыхъ назначено къ 1 Сентября, и не позже, какъ до 1 Октября для смѣтъ, представленіе которыхъ назначено къ 25 Сентября предшествующаго смѣтному года.

2) Министръ Финансовъ обязывается внести проектъ Государственной Росписи доходовъ и расходовъ на 1908 годъ съ объяснительною къ ней записокю въ законодательныя учрежденія 1 Ноября 1907 года. Того же числа должны быть представлены въ законодательныя учрежденія подлежащими вѣдомствами всѣ смѣты доходовъ и расходовъ на 1908 годъ. 29440

3) Для сравненія доходовъ и расходовъ 1908 года съ предположеніями на 1907 годъ въ подлежащей графѣ смѣтъ и Росписи будущаго года слѣдуетъ показать предположенные по смѣтамъ на 1907 годъ (по новой классификаціи) доходы и расходы, имѣющіе быть установленными на основаніяхъ, изложенныхъ въ отдѣлѣ II Высочайше разсмотрѣннаго, 2 Іюля 1907 года, журнала Совѣта Министровъ объ утвержденіи временныхъ расходныхъ росписаній на Іюль, Августъ и Сентябрь 1907 года.

4) Внесеніе въ смѣты на 1908 годъ условныхъ кредитовъ допускается лишь въ самыхъ крайнихъ случаяхъ при совершенной невозможности отложить расходы до слѣдующаго года. Всѣ предположенные на 1908 годъ условные кредиты могутъ быть внесены въ смѣты лишь по предварительномъ обсужденіи ихъ въ междувѣдомственныхъ смѣтныхъ Совѣщаніяхъ, если притомъ на внесеніе ихъ будутъ согласны представители Министерства Финансовъ и Государственнаго Контроля; послѣдовавшія же въ этихъ Совѣщаніяхъ разногласія, не устраненныя соглашеніемъ вѣдомствъ съ Министерствомъ Финансовъ и Государственнымъ Контролемъ, представляются вѣдомствами на разрѣшеніе Совѣта Министровъ съ такимъ расчетомъ, чтобы, по разрѣшеніи Совѣтомъ разногласій, смѣты въ окончательномъ видѣ могли быть сообщены Министерству Финансовъ въ сроки, указанные выше въ статьѣ 1. Для устраненія задержекъ въ изготовленіи смѣтъ вѣдомства обязываются заблаговременно сообщить Министерству Финансовъ и Государственному Контролю необходимыя свѣдѣнія по всѣмъ условнымъ кредитамъ, предположеннымъ къ внесенію въ смѣты на 1908 годъ.

5) Согласованные въ установленномъ порядкѣ условные кредиты на производство новыхъ расходовъ, вносимые въ смѣты впервые, а также такіе условные кредиты, которые были показаны въ смѣтахъ на 1907 годъ, но остались неразрѣшенными къ отпуску и, согласно вышеуказанному (ст. 3) журналу Совѣта Министровъ, не вошли во временныя расходныя росписанія на 1907 годъ, включаются въ смѣты на 1908 годъ полностью или въ части, въ зависимости отъ характера расхода и предвидимой возможности его выполненія.

29441 6) Ко всѣмъ смѣтамъ на 1908 годъ должны быть приложены перечни вошедшихъ въ смѣты расходовъ, по параграфамъ смѣтъ, съ раздѣленіемъ ихъ на три категоріи по признакамъ, установленнымъ Правилами 8 Марта 1906 года (ст. 5, 6, 7, 9 и 10): *а)* кредиты, не подлежащіе обсужденію законодательныхъ учрежденій, и кредиты, не подлежащіе сокращенію (ст. 5, 6 и 7); *б)* кредиты, внесенные въ смѣты и Роспись на основаніи дѣйствующихъ законовъ, Положеній, штатовъ, росписаній, а также Высочайшихъ повелѣній, въ порядкѣ Верховнаго управленія послѣдовавшихъ (ст. 9 и 10), и *в)* кредиты, подлежащіе свободному обсужденію въ законодательныхъ учрежденіяхъ. Изъ этихъ перечней Министерствомъ Финансовъ составляется, для приложенія къ проекту Росписи на 1908 годъ, общій сводный перечень расходовъ съ раздѣленіемъ на означенныя категоріи.

7) Вѣдомства должны представить въ учрежденное при Министерствѣ Финансовъ, подъ предсѣдательствомъ Товарища Министра, Совѣщаніе, не позднѣе 1 Ноября 1907 года, составленныя по новой классификаціи расходовъ временныя росписанія кредитовъ на первые три мѣсяца 1908 года. При составленіи этихъ росписаній слѣдуетъ исходить изъ размѣра смѣтныхъ предположеній на 1908 годъ, съ тѣмъ, однако, чтобы ежемѣсячные кредиты въ общей своей совокупности по всѣмъ смѣтамъ не превышали $^1/_{12}$ общаго итога послѣдней, утвержденной въ установленномъ порядкѣ, Росписи на 1906 годъ, съ измѣненіями, обусловленными выполненіемъ послѣдовавшихъ послѣ утвержденія этой Росписи узаконеній, то есть 214.325.193 рублей.

29441. — Іюля 31. Высочайше утвержденное положеніе Совѣта Министровъ (Собр. Узак. 1907 г. Сентября 7, отд. I, ст. 1096). — *О выдачѣ Обществу Бѣлгородъ-Сумской желѣзной дороги ссуды изъ казны въ размѣрѣ 250.000 рублей.*

22 Іюня 1907 года за № 5580, Министры Путей Сообщенія и Финансовъ входили съ представленіемъ въ Совѣтъ Министровъ по вопросу о выдачѣ Обществу Бѣлгородъ-Сумской желѣзной дороги ссуды изъ казны въ размѣрѣ 250.000 рублей.

Разсмотрѣвъ означенное представленіе, Совѣтъ Министровъ полагалъ:

I. Предоставить Министру Финансовъ выдать Обществу Бѣлгородъ-Сумской желѣзной дороги изъ кредита, назначеннаго по Росписи 1907 года на непредусмотрѣнныя смѣтами экстренныя въ теченіе года надобности, ссуду, въ размѣрѣ двухсотъ пятидесяти тысячъ рублей, для окончательныхъ расчетовъ съ владѣльцами отчужденныхъ подъ названную желѣзнодорожную линію недвижимыхъ имуществъ.

II. Выдачу, означенной въ отдѣлѣ I ссуды произвести на нижеслѣдующихъ основаніяхъ:

1) Отпускъ суммъ за счетъ сей ссуды разрѣшается Министерствомъ Финансовъ, въ зависимости отъ завершенія Обществомъ дѣлъ по отчужденію, по представленіи имъ утвержденныхъ правительственной инспекціей свидѣтельствъ.

2) Въ обезпеченіе ссуды Общество передаетъ въ распоряженіе казны находящіяся нынѣ въ Экспедиціи Заготовленія Государственныхъ Бумагъ нереализованныя $4^1/_2\%$ облигаціи Общества выпуска 1901 года, на сумму 423.600 рублей нарицательныхъ.

3) Суммы, отпущенныя Обществу за счетъ упомянутой ссуды, записываются долгомъ за Обществомъ и со времени отпуска сихъ суммъ начисляются на таковыя проценты роста изъ расчета 5% годовыхъ.

4) Проценты по упомянутымъ въ статьѣ 2 облигаціямъ Общества, а равно и нарицательную сумму по имѣющимъ быть погашенными по тиражу облигаціямъ, изъ числа передаваемыхъ въ казну въ обезпеченіе настоящей ссуды, Общество вноситъ на общихъ основаніяхъ въ доходъ казны; при этомъ изъ сей суммы прежде всего засчитывается 5% годовыхъ роста по указанной выше ссудѣ, остальная же затѣмъ сумма обращается на погашеніе самой ссуды.

5) Въ теченіе 10 лѣтъ, начиная съ 1 Іюля 1907 года, и не далѣе 1 Іюля 1917 года, Общество Бѣлгородъ-Сумской желѣзной дороги обязуется погасить единовременно или по частямъ всю выданную Обществу ссуду путемъ реализаціи для сего находящихся въ обезпеченіе облигацій Общества.

6) Если бы къ истеченію указаннаго (ст. 5) срока Общество Бѣлгородъ-Сумской желѣзной дороги не погасило всей выданной ему ссуды, то Правительство, съ 1 Іюля 1917 года, во всякое время имѣетъ право продать указанныя выше облигаціи на биржѣ по своему усмотрѣнію и изъ выручки отъ такой продажи погасить долгъ Общества казнѣ по сей ссудѣ; въ случаѣ остатка отъ выручки за покрытіемъ долга, таковой остатокъ выдается Обществу, въ случаѣ же недостачи выручки для погашенія всей ссуды, недостающую сумму Общество обязано немедленно внести въ казну.

Государь Императоръ, въ 31-й день Іюля 1907 года, на положеніе Совѣта Высочайше соизволилъ.

Августъ.

29442. — Августа 1. Именной Высочайшій указъ, данный Сенату (Собр. Узак. 1907 г. Августа 10, отд. I, ст. 1023). — *О продленіи срока дѣйствія введеннаго въ городѣ Ставрополѣ положенія чрезвычайной охраны и объ оставленіи остальныхъ мѣстностей названной губерніи въ состояніи усиленной охраны.*

Разсмотрѣвъ представленный Намъ особый журналъ Совѣта Министровъ и соглашаясь съ заключеніемъ Совѣта о необходимости, въ видахъ поддержанія общественнаго порядка и спокойствія какъ въ городѣ Ставрополѣ, такъ и въ остальныхъ мѣстностяхъ Ставропольской губерніи, дальнѣйшаго оставленія названной губерніи въ исключительномъ положеніи, повелѣваемъ: 1) продлить срокъ дѣйствія введеннаго въ городѣ Ставрополѣ положенія чрезвычайной охраны еще на шесть мѣсяцевъ, а именно по 9 Февраля 1908 года, съ сохраненіемъ правъ Главноначальствующаго въ отношеніи этого города за Ставропольскимъ Губернаторомъ; 2) оставить остальныя мѣстности названной губерніи въ состояніи усиленной охраны еще на одинъ годъ, а именно по 9 Августа того же года, и 3) предоставить Министру Внутреннихъ Дѣлъ о приведеніи означенныхъ мѣръ въ исполненіе сдѣлать распоряженіе по телеграфу.

Правительствующій Сенатъ не оставитъ учинить къ исполненію сего надлежащія распоряженія.

На подлинномъ Собственною Его Императорскаго Величества рукою подписано:

«*НИКОЛАЙ*».

Въ Красномъ Селѣ.
1 Августа 1907 года.

Скрѣпилъ: Предсѣдатель Совѣта Министровъ
Столыпинъ.

29443. — Августа 1. Именной Высочайшій указъ, данный Сенату (Собр. Узак. 1907 г. Августа 10, отд. I, ст. 1024). — *Объ объявленіи Жиздринскаго уѣзда, Калужской губерніи, въ положеніи усиленной охраны.* 29442

Разсмотрѣвъ представленный Намъ особый журналъ Совѣта Министровъ и соглашаясь съ заключеніемъ Совѣта о необходимости усиленія мѣръ полицейской охраны въ Жиздринскомъ уѣздѣ, Калужской губерніи, повелѣваемъ: 1) объявить названный уѣздъ въ положеніи усиленной охраны, срокомъ на одинъ годъ, и 2) предоставить Министру Внутреннихъ Дѣлъ о приведеніи этой мѣры въ исполненіе сдѣлать распоряженіе по телеграфу. 29443

Правительствующій Сенатъ не оставитъ учинить къ исполненію сего надлежащія распоряженія. 29444

На подлинномъ Собственною Его Императорскаго Величества рукою подписано:

«*НИКОЛАЙ*».

Въ Красномъ Селѣ.
1 Августа 1907 года.

Скрѣпилъ: Предсѣдатель Совѣта Министровъ
Столыпинъ.

29444. — Августа 1. Именной Высочайшій указъ, данный Сенату (Собр. Узак. 1907 г. Августа 10, отд. I, ст. 1025). — *О продленіи дѣйствія предоставленныхъ Владимірскому Губернатору полномочій по изданію обязательныхъ для жителей Муромскаго и Юрьевскаго уѣздовъ постановленій по предметамъ, относящимся къ предупрежденію нарушенія государственнаго порядка и общественной безопасности.*

Разсмотрѣвъ представленный Намъ особый журналъ Совѣта Министровъ, повелѣваемъ: 1) въ видахъ обезпеченія въ Муромскомъ и Юрьевскомъ уѣздахъ, Владимірской губерніи, общественной безопасности, продлить, срокомъ по 5 Іюня 1908 года, дѣйствіе предоставленныхъ Владимірскому Губернатору полномочій по изданію обязательныхъ для жителей названныхъ уѣздовъ постановленій по предметамъ,

29445 относящимся къ предупрежденію нарушенія государственнаго порядка и общественной безопасности,
29446 и наложенію за нарушеніе этихъ постановленій въ административномъ порядкѣ взысканій, и 2) предоставить Министру Внутреннихъ Дѣлъ о приведеніи означенной мѣры въ исполненіе сдѣлать распоряженіе по телеграфу.

Правительствующій Сенатъ не оставитъ учинить къ исполненію сего надлежащія распоряженія.

На подлинномъ Собственною Его Императорскаго Величества рукою подписано:

«*НИКОЛАЙ*».

Въ Красномъ Селѣ.
1 Августа 1907 года.

Скрѣпилъ: Предсѣдатель Совѣта Министровъ
Столыпинъ.

29445.—Августа 1. Именной Высочайшій указъ, данный Сенату (Собр. Узак. 1907 г. Августа 10, отд. I, ст. 1026).—*О продленіи срока дѣйствія введеннаго въ Ковенской губерніи положенія усиленной охраны.*

Разсмотрѣвъ представленный Намъ особый журналъ Совѣта Министровъ и соглашаясь съ заключеніемъ Совѣта о необходимости дальнѣйшаго оставленія Ковенской губерніи въ исключительномъ положеніи, повелѣваемъ: 1) продлить срокъ дѣйствія введеннаго въ названной губерніи положенія усиленной охраны еще на одинъ годъ, а именно по 12 Августа 1908 года, и 2) предоставить Министру Внутреннихъ Дѣлъ о приведеніи этой мѣры въ исполненіе сдѣлать распоряженіе по телеграфу.

Правительствующій Сенатъ не оставитъ учинить къ исполненію сего надлежащія распоряженія.

На подлинномъ Собственною Его Императорскаго Величества рукою подписано:

«*НИКОЛАЙ*».

Въ Красномъ Селѣ.
1 Августа 1907 года.

Скрѣпилъ: Предсѣдатель Совѣта Министровъ
Столыпинъ.

29446.—Августа 1. Высочайше утвержденныя Условія дѣятельности въ Россіи Французскаго акціонернаго Общества, подъ наименованіемъ «Акціонерное Общество желѣзодѣлательнаго и сталелитейнаго завода Гута-Банкова въ Домбровѣ» (Русская Польша) [Société anonyme des forges et aciéries de Huta-Bankowa à Dombrowa (Pologne Russe)].

Положеніе Совѣта Министровъ, Высочайше утвержденное 1 Августа 1907 года (Собр. Узак. 1907 г. Ноября 10, отд. II, ст. 578).

Условія.

1. Французское акціонерное Общество, подъ наименованіемъ: «Акціонерное Общество желѣзодѣлательнаго и сталелитейнаго завода Гута-Банкова въ Домбровѣ» (Русская Польша) [Société anonyme des forges et aciéries de Huta-Bankowa à Dombrowa (Pologne Russe)], имѣетъ цѣлью пріобрѣтеніе и эксплоатацію принадлежащихъ наслѣдникамъ А. П. Племянникова и А. Е. Ризенкампфу совмѣстно или порознь:

а) желѣзодѣлательнаго и сталелитейнаго завода Гута-Банкова, со всѣми принадлежащими къ нему постройками, машинами и землею въ количествѣ около 100 десятинъ, находящагося въ Домбровѣ, Бендинскаго уѣзда, Петроковской губерніи,—и

б) концессій и правъ на добычу минеральныхъ богатствъ, необходимыхъ при эксплоатаціи указаннаго завода, на землѣ въ количествѣ около 11,000 десятинъ въ Петроковской губерніи.

2. Для производства операцій въ Россіи Общество назначаетъ 6.300.000 франковъ.

3. Общество подчиняется дѣйствующимъ въ Россіи законамъ и постановленіямъ, относящимся къ предмету его дѣятельности, а также постановленіямъ Устава о прямыхъ налогахъ (Свода Зак. Т. V, изд. 1903 г.), равно и тѣмъ узаконеніямъ и правиламъ, какія впослѣдствіи могутъ быть изданы.

4. Сверхъ указаннаго выше (п. 1) имущества пріобрѣтеніе Обществомъ на какомъ бы то ни было основаніи недвижимыхъ имуществъ въ мѣстностяхъ, гдѣ таковое пріобрѣтеніе воспрещается, по закону, иностранцамъ или лицамъ Іудейскаго вѣроисповѣданія,—не допускается; пріобрѣтеніе Обществомъ въ собственность или въ срочное владѣніе и пользованіе недвижимыхъ имуществъ въ другихъ мѣстностяхъ совершается на основаніи дѣйствующихъ въ Имперіи узаконеній и притомъ исключительно для надобности предпріятія, по предварительномъ удостовѣреніи мѣстнымъ губернскимъ (областнымъ) начальствомъ въ дѣйствительной потребности въ таковомъ пріобрѣтеніи.

5. Принадлежащее Обществу въ предѣлахъ Имперіи движимое и недвижимое имущество и всѣ слѣдующіе въ пользу Общества платежи должны быть

обращаемы на преимущественное удовлетвореніе претензій, возникшихъ изъ операцій его въ Россіи.

6. По завѣдыванію дѣлами Общества долженъ быть назначенъ въ Россіи особый отвѣтственный агентъ, снабженный для сего со стороны Общества достаточными полномочіями. Агентъ этотъ обязанъ: *а)* отвѣчать отъ имени Общества по всѣмъ могущимъ возникнуть въ Россіи у Общества судебнымъ дѣламъ, и *б)* безотлагательно и самостоятельно разрѣшать отъ имени Общества всѣ дѣла, по коимъ могутъ быть заявлены требованія къ Обществу какъ Русскимъ Правительствомъ, такъ и частными лицами, какъ посторонними, такъ равно и служащими въ Обществѣ, и въ томъ числѣ рабочими. О томъ, кто назначенъ отвѣтственнымъ агентомъ и гдѣ будетъ находиться его мѣстопребываніе, Общество обязано увѣдомить Министра Торговли и Промышленности, соотвѣтственныя, по мѣсту нахожденія недвижимыхъ имуществъ и рудныхъ мѣсторожденій Общества, губернское (областное) и горное начальства и Казенную Палату той губерніи (области), гдѣ будетъ находиться мѣстопребываніе отвѣтственнаго агента, а равно публиковать во всеобщее свѣдѣніе въ «Правительственномъ Вѣстникѣ», «Вѣстникѣ финансовъ, промышленности и торговли», вѣдомостяхъ обѣихъ столицъ и мѣстныхъ губернскихъ (областныхъ) вѣдомостяхъ, съ соблюденіемъ установленныхъ правилъ. Такого же рода увѣдомленія и публикаціи Общество обязано дѣлать о всякой перемѣнѣ отвѣтственнаго агента или его мѣстопребыванія. При отвѣтственномъ агентствѣ должно быть сосредоточено счетоводство по всѣмъ операціямъ Общества въ Россіи. Завѣдывающими дѣлами и управляющими недвижимыми имуществами Общества въ Россіи могутъ быть только лица неіудейскаго вѣроисповѣданія.

7. Въ отношеніи переписки, сношеній и счетоводства завѣдывающіе дѣлами Общества въ предѣлахъ губерній Царства Польскаго соблюдаютъ правила, установленныя пунктомъ VIII Высочайше утвержденнаго, 6 Іюня 1905 года (26368), положенія Комитета Министровъ о порядкѣ выполненія пункта 7 Именнаго Высочайшаго указа Правительствующему Сенату 12 Декабря 1904 года.

8. Согласно статьямъ 471—473, 476 и 479 Свода Зак. Т. V Устава о прямыхъ налогахъ, изд. 1903 года, отвѣтственное агентство по завѣдыванію дѣлами Общества въ Россіи обязано: *а)* въ теченіе двухъ мѣсяцевъ по утвержденіи Общимъ Собраніемъ акціонеровъ годоваго отчета Общества представить въ двухъ экземплярахъ въ Министерство Торговли и Промышленности (по Отдѣлу Торговли) и въ четырехъ экземплярахъ—въ Казенную Палату по мѣстонахожденію отвѣтственнаго агентства Общества полные отчеты и балансы, какъ общій—по всѣмъ операціямъ Общества, такъ и частный—по операціямъ его въ Россіи, вмѣстѣ съ копіями протокола объ утвержденіи отчетовъ; *б)* публиковать въ «Вѣстникѣ финансовъ, промышленности и торговли» заключительные балансы и извлеченія изъ годовыхъ отчетовъ Общества, съ показаніемъ въ извлеченіи изъ отчета по операціямъ въ Россіи: суммы основнаго капитала для сихъ операцій, капиталовъ запаснаго, резервнаго и прочихъ, счета прибылей и убытковъ за отчетный годъ и размѣра чистой прибыли по означеннымъ операціямъ; *в)* сообщать мѣстной Казенной Палатѣ или Управляющему ею всѣ могущія быть затребованными дополнительныя свѣдѣнія и разъясненія, необходимыя для повѣрки отчетовъ, съ отвѣтственностью за неисполненіе указанныхъ выше требованій по статьямъ 473 и 533 Устава о прямыхъ налогахъ, и *г)* въ случаяхъ, означенныхъ въ статьѣ 479 упомянутаго Устава, подчиняться требованію мѣстной Казенной Палаты относительно осмотра и повѣрки, для выясненія чистой прибыли, торговыхъ книгъ и оправдательныхъ документовъ, а равно и самыхъ заведеній, принадлежащихъ Обществу.

9. О времени и мѣстѣ Общаго Собранія акціонеры должны быть извѣщаемы посредствомъ публикацій въ поименованныхъ въ пунктѣ 6 изданіяхъ, по крайней мѣрѣ, за мѣсяцъ до дня Собранія, съ объясненіемъ при этомъ въ самой публикаціи предметовъ, подлежащихъ разсмотрѣнію, и съ указаніемъ того банкирскаго учрежденія въ Россіи, въ которое должны быть представлены акціи Общества, для полученія права участія въ Общемъ Собраніи.

10. Разборъ споровъ, могущихъ возникнуть между Обществомъ и правительственными учрежденіями или частными лицами, по дѣламъ, относящимся къ операціямъ Общества въ Имперіи, производится на основаніи дѣйствующихъ въ Россіи законовъ и въ русскихъ судебныхъ учрежденіяхъ.

11. Дѣятельность Общества въ Россіи ограничивается исключительно указанною въ пунктѣ 1 сихъ Условій цѣлью, причемъ на сліяніе или соединеніе съ другими подобными Обществами или предпріятіями, на увеличеніе или уменьшеніе основнаго капитала, а также капитала, предназначеннаго для операцій въ Россіи, на выпускъ облигацій и на перенесеніе операціоннаго года Общество предварительно испрашиваетъ разрѣшеніе Министер-

29446

29447 ства Торговли и Промышленности въ Россіи; объ
измѣненіяхъ же и дополненіяхъ Устава Общества,
29448 не касающихся указанныхъ вопросовъ, о приступѣ
къ ликвидаціи дѣлъ и объ окончаніи ея Общество
29449 увѣдомляетъ названное Министерство.

12. Въ отношеніи прекращенія производства дѣй-
29450 ствій въ Россіи Общество обязано подчиняться су-
ществующимъ и могущимъ быть изданными зако-
29451 намъ, а также распоряженіямъ Правительства.

29447.—Августа 1. Высочайше утвержденный Уставъ акціонернаго Общества сахарнаго завода «Милеювъ».

Положеніе Совѣта Министровъ, Высочайше утвержденное 1 Августа 1907 года (Собр. Узак. 1907 г. Декабря 4, отд. II, ст. 625).

29448.—Августа 1. Высочайше утвержденный Уставъ акціонернаго Общества соединенныхъ хлопчато-бумажныхъ мануфактуръ въ городѣ Лодзи.

Положеніе Совѣта Министровъ, Высочайше утвержденное 1 Августа 1907 года (Собр. Узак. 1908 г. Января 22, отд. II, ст. 46).

29449.—Августа 1. Высочайшее повелѣніе, объявленное Военнымъ Министромъ (Собр. Узак. 1908 г. Февраля 26, отд. I, ст. 207).—*Объ отмѣнѣ въ 1908 году учебныхъ сборовъ прапорщиковъ запаса и нижнихъ чиновъ 1-го разряда по образованію.*

Государь Императоръ, 1 Августа 1907 года, Высочайше повелѣть соизволилъ:

1. Отмѣнить въ 1908 году учебные сборы прапорщиковъ запаса и нижнихъ чиновъ 1-го разряда по образованію.

2. Освободить отъ призыва въ учебные сборы въ теченіе всего срока состоянія въ запасѣ прапорщиковъ запаса:

а) явившихся въ минувшую войну съ Японіей, по призыву, на дѣйствительную службу въ части войскъ, какъ находившіяся въ дѣйствовавшихъ арміяхъ, такъ и состоявшія на мирномъ положеніи, а равно развернутыя и мобилизованныя, но не вошедшія въ составъ дѣйствовавшихъ армій;

б) призванныхъ во время минувшей войны на укомплектованіе Штабовъ, Управленій, заведеній и учрежденій военнаго вѣдомства;

в) произведенныхъ въ этотъ чинъ за боевыя отличія, безъ экзамена, въ минувшую войну;

г) произведенныхъ, по выдержаніи экзамена, во время нахожденія на дѣйствительной службѣ въ періодъ минувшей войны и прослужившихъ при этомъ въ чинѣ прапорщика не менѣе четырехъ мѣсяцевъ до перечисленія въ запасъ.

3. Освободить отъ призыва въ первый учебный сборъ прапорщиковъ запаса, произведенныхъ по экзамену во время состоянія на дѣйствительной службѣ въ теченіе минувшей войны и прослужившихъ въ этомъ чинѣ не менѣе двухъ, но не болѣе четырехъ мѣсяцевъ, и совершенно освободить отъ призыва въ учебный сборъ тѣхъ изъ нихъ, которые уже отбыли одинъ учебный сборъ въ нижнемъ званіи.

4. Примѣнить вышеприведенныя правила ко всѣмъ тѣмъ вообще прапорщикамъ запаса, которые, хотя бы поступили въ войска и послѣ окончанія войны, но прослужили въ нихъ указанные сроки въ два и четыре мѣсяца.

29450.—Августа 2. Высочайшее повелѣніе, объявленное Министромъ Народнаго Просвѣщенія (Собр. Узак. 1908 г. Февраля 26, отд. I, ст. 204).—*О присвоеніи сельскому начальному училищу въ деревнѣ Малыгинѣ, Мордвиновской волости, Юрьевецкаго уѣзда, Костромской губерніи, Имени Ея Императорскаго Величества, Государыни Императрицы Маріи Ѳеодоровны.*

Государь Императоръ, по всеподданнѣйшему докладу Министра Народнаго Просвѣщенія, 2-й день Августа 1907 года, Высочайше соизволилъ на присвоеніе сельскому начальному училищу въ деревнѣ Мальгинѣ, Мордвиновской волости, Юрьевецкаго уѣзда, Костромской губерніи, Имени Ея Императорскаго Величества, Государыни Императрицы Маріи Ѳеодоровны.

29451.—Августа 3. Высочайше утвержденное положеніе Военнаго Совѣта (Собр. Узак. 1907 г. Декабря 22, отд. I, ст. 1570).—*Объ измѣненіи редакціи 2 примѣчанія къ статьѣ 18 Положенія о частяхъ кавалерійскаго запаса.*

Военный Совѣтъ, журналомъ отъ 2 Августа 1907 года, положилъ:

1) Измѣнить редакцію 2 примѣчанія къ статьѣ 18 Положенія о частяхъ кавалерійскаго запаса (прик. по воен. вѣд. 1901 г., № 229) согласно прилагаемому проекту.

2) Для освѣженія кадровыхъ лошадей въ частяхъ кавалерійскаго запаса въ настоящемъ году назначить, распоряженіемъ Генералъ-Инспектора кава-

леріи, необходимое число лошадей изъ обязательнаго брака дѣйствующихъ кавалерійскихъ полковъ.

3) Вызываемый этою мѣрою новый расходъ казны отнести на смѣтныя назначенія соотвѣтствующихъ смѣтъ Главныхъ Управленій Военнаго Министерства, съ тѣмъ, чтобы, въ случаѣ недостатка средствъ въ этихъ смѣтахъ, необходимыя суммы были ассигнованы изъ запаснаго кредита по сношенію подлежащихъ Главныхъ Управленій съ Канцеляріей Военнаго Министерства.

Пунктъ первый сего положенія и упомянутый въ немъ проектъ Высочайше утверждены 3 Августа 1907 года.

ВЫСОЧАЙШЕ УТВЕРЖДЕННЫЙ, 3 АВГУСТА 1907 ГОДА, ПРОЕКТЪ ИЗМѢНЕНІЯ ПРИМѢЧАНІЯ 2 КЪ СТАТЬѢ 18 ПОЛОЖЕНІЯ О ЧАСТЯХЪ КАВАЛЕРІЙСКАГО ЗАПАСА, ОБЪЯВЛЕННАГО ПРИ ПРИКАЗѢ ПО ВОЕННОМУ ВѢДОМСТВУ 1901 ГОДА, № 229.

Предполагаемое измѣненіе.

Примѣчаніе 2. Кадровыя лошади въ частяхъ кавалерійскаго запаса не имѣютъ обязательнаго срока службы и освѣжаются въ мѣрѣ дѣйствительной надобности по опредѣленію Начальниковъ бригадъ кавалерійскаго запаса и лицъ, на коихъ возложены обязанности сихъ Начальниковъ (ст. 10): за счетъ запасныхъ лошадей на случай убыли въ годовыхъ ремонтахъ, или назначеніемъ лошадей изъ обязательнаго брака дѣйствующихъ кавалерійскихъ полковъ, или особыми заказами ремонтныхъ лошадей; при этомъ о назначеніи изъ брака и о заказахъ должны быть возбуждаемы ходатайства предъ Генералъ-Инспекторомъ кавалеріи.

29452. — Августа 3. ВЫСОЧАЙШЕЕ ПОВЕЛѢНІЕ, ОБЪЯВЛЕННОЕ МИНИСТРОМЪ ФИНАНСОВЪ (Собр. Узак. 1908 г. Сентября 19, отд. I, ст. 1246).— *О примѣненіи къ отдѣльному корпусу пограничной стражи Высочайшаго повелѣнія о предоставленіи права ношенія кителей, установленныхъ на лѣтнее время, и въ остальное время года.*

Государь Императоръ, по всеподданнѣйшему докладу Шефа пограничной стражи, въ 3-й день Августа 1907 года, Высочайше соизволилъ на примѣненіе къ отдѣльному корпусу пограничной стражи Высочайшаго повелѣнія отъ 12 Іюля 1907 года, о предоставленіи права ношенія кителей, установленныхъ на лѣтнее время, и въ остальное время года.

29453. — Августа 4. ВЫСОЧАЙШЕЕ ПОВЕЛѢНІЕ, ОБЪЯВЛЕННОЕ ВОЕННЫМЪ МИНИСТРОМЪ (Собр. Узак. 1907 г. Декабря 22, отд. I, ст. 1597).— *Объ утвержденіи росписанія сборныхъ и роспускныхъ пунктовъ для смѣнныхъ командъ лейбъ-гвардіи Сводно-казачьяго полка.*

Государь Императоръ, въ 4-й день Августа 1907 года, Высочайше повелѣть соизволилъ:

Утвердить прилагаемый при семъ проектъ росписанія сборныхъ и роспускныхъ пунктовъ для смѣнныхъ командъ лейбъ-гвардіи Сводно-казачьяго полка.

(Проектъ росписанія см. въ концѣ Тома).

29454. — Августа 5. ИМЕННОЙ ВЫСОЧАЙШІЙ УКАЗЪ, ДАННЫЙ СЕНАТУ (Собр. Узак. 1907 г. Августа 14, отд. I, ст. 1028).— *О продленіи срока дѣйствія Положенія о мѣрахъ къ охраненію государственнаго порядка и общественнаго спокойствія и о дальнѣйшемъ оставленіи нѣкоторыхъ мѣстностей Имперіи въ состояніи усиленной охраны.*

Разсмотрѣвъ представленный Намъ особый журналъ Совѣта Министровъ о продленіи срока дѣйствія Положенія о мѣрахъ къ охраненію государственнаго порядка и общественнаго спокойствія и о дальнѣйшемъ оставленіи нѣкоторыхъ мѣстностей Имперіи въ состояніи усиленной охраны, повелѣваемъ:

1. Дѣйствіе Высочайше утвержденнаго, 14 Августа 1881 года (350), Положенія о мѣрахъ къ охраненію государственнаго порядка и общественнаго спокойствія продолжить на одинъ годъ, то есть по 4 Сентября 1908 года.

2. Состоящія въ положеніи усиленной охраны на основаніи Именнаго указа Нашего, даннаго Правительствующему Сенату 5 Августа 1906 года (28204), губерніи: Харьковскую, кромѣ города Харькова съ его уѣздомъ, объявленныхъ на военномъ положеніи, Подольскую и Волынскую и желѣзодѣлательный заводъ Пастухова Черкасскаго округа, области войска Донскаго, а также Покровскій и Шуйскій уѣзды и городъ Иваново-Вознесенскъ, Владимірской губерніи, оставить въ томъ же исключительномъ положеніи на указанный въ пунктѣ 1 срокъ.

3. Въ мѣстностяхъ Имперіи, не объявленныхъ въ состояніи усиленной охраны, сохранить на тотъ же срокъ дѣйствіе статей 28, 29, 30 и 31 Положенія о мѣрахъ къ охраненію государственнаго порядка и общественнаго спокойствія.

4. Предоставить на указанный срокъ Кронштадтскому Военному Губернатору, въ отношеніи подвѣ-

домственныхъ ему по званію Главнаго Командира Кронштадтскаго порта мѣстностей, права, предусмотрѣнныя статьями 15 и 16 означеннаго Положенія. **29455** **29456**

Правительствующій Сенатъ не оставитъ учинить къ исполненію сего надлежащія распоряженія.

На подлинномъ Собственною Его Императорскаго Величества рукою подписано:

«*НИКОЛАЙ*».

Въ Красномъ Селѣ.
5 Августа 1907 года.

Скрѣпилъ: Предсѣдатель Совѣта Министровъ
Столыпинъ.

29455.—Августа 5. Высочайше утвержденное положеніе Военнаго Совѣта (Собр. Узак. 1908 г. Марта 10, отд. I, ст. 261).—*О перевозкѣ на счетъ казны семействъ почтово-телеграфныхъ чиновниковъ расформированныхъ полевыхъ почтово-телеграфныхъ учрежденій въ Маньчжуріи.*

Государь Императоръ, по всеподданнѣйшему докладу положенія Военнаго Совѣта о перевозкѣ на счетъ казны семействъ почтово-телеграфныхъ чиновниковъ расформированныхъ полевыхъ почтово-телеграфныхъ учрежденій въ Маньчжуріи, въ 5-й день Августа 1907 года, Высочайше повелѣть соизволилъ:

1) Предоставить тѣмъ семьямъ почтово-телеграфныхъ чиновниковъ расформированныхъ полевыхъ почтово-телеграфныхъ учрежденій въ Маньчжуріи, состоявшихъ въ подчиненіи Командиру отдѣльнаго Своднаго корпуса, которыя по недостатку средствъ не могли до настоящаго времени выѣхать изъ Маньчжуріи—право переѣзда въ Россію на счетъ казны на основаніи приказа по военному вѣдомству 1906 года, № 724.

2) Необходимый для сего расходъ, какъ вызываемый послѣдствіями военныхъ обстоятельствъ, отнести на чрезвычайный кредитъ въ установленномъ порядкѣ.

29456.—Августа 8. Высочайше утвержденное положеніе Военнаго Совѣта (Собр. Узак. 1908 г. Февраля 21, отд. I, ст. 168).—*Объ улучшеніи матеріальнаго положенія воинскихъ чиновъ, находящихся на рубежѣ между классными и нижними чинами.*

Разсмотрѣвъ представленіе Главнаго Штаба объ улучшеніи матеріальнаго положенія воинскихъ чиновъ, находящихся на рубежѣ между классными и нижними чинами, Военный Совѣтъ, журналомъ 15 Сентября 1906 года, положилъ:

1. Кандидатамъ на классную должность изъ нижнихъ чиновъ (по особому экзамену) всѣхъ вѣдомствъ Военнаго Министерства, въ томъ числѣ казачьихъ частей войскъ и учрежденій, содержимыхъ на счетъ казны, получающимъ нынѣ жалованье изъ основнаго оклада 100 рублей (150 р. усиленнаго оклада), производить жалованье изъ оклада 180 рублей основнаго и 270 рублей усиленнаго въ годъ.

2. Псаломщикамъ военнаго вѣдомства производить жалованье 360 рублей основнаго и 540 рублей усиленнаго оклада въ годъ, съ сохраненіемъ существующаго порядка, въ силу котораго 25% изъ общаго числа псаломщиковъ могутъ быть нештатными діаконами съ содержаніемъ 600 рублей въ годъ.

3. Подпрапорщикамъ инженернаго вѣдомства, состоящимъ на службѣ въ Управленіяхъ, учрежденіяхъ и заведеніяхъ сего вѣдомства, производить жалованье изъ оклада 300 рублей основнаго и 450 рублей усиленнаго въ годъ.

4. Фельдшерамъ, окончившимъ курсъ въ военно-фельдшерскихъ школахъ, въ томъ числѣ состоящимъ также въ содержимыхъ на счетъ казны строевыхъ частяхъ и учрежденіяхъ казачьихъ войскъ, производить жалованье: въ теченіе первыхъ двухъ лѣтъ службы послѣ окончанія школы по 60 рублей основнаго и 90 рублей усиленнаго въ годъ, съ третьяго года службы—по 72 рубля основнаго и 108 рублей усиленнаго оклада въ годъ, съ четвертаго года службы фельдшерамъ (кандидатамъ на классную фельдшерскую должность) производить по 180 рублей основнаго и 270 рублей усиленнаго оклада въ годъ и, наконецъ, послѣ шести лѣтъ всей военно-медицинской службы, фельдшерамъ (кандидатамъ) производить по 240 рублей основнаго и 360 рублей усиленнаго оклада въ годъ.

Примѣчаніе. Фельдшерамъ, назначеннымъ на должность старшихъ фельдшеровъ ранѣе двухъ лѣтъ службы по окончаніи школы, присваивается штатный окладъ названной должности впредь до выслуги вышеустановленныхъ сроковъ на полученіе высшихъ окладовъ.

5. Кандидатамъ на классную должность: техническимъ мастерамъ и оберъ-фейерверкерамъ 2-го разряда, окончившимъ курсъ Технической и Пиротехнической Артиллерійскихъ Школъ, производить жалованье изъ окладовъ: 240 рублей основнаго и 360 рублей усиленнаго въ годъ.

Таковымъ же кандидатамъ на классную должность 1-го разряда производить жалованье изъ окладовъ 300 рублей основнаго и 450 рублей усиленнаго въ годъ.

Тѣмъ же кандидатамъ на классныя должности: техническимъ мастерамъ и оберъ-фейерверкерамъ, которымъ по дѣйствующимъ нынѣ штатамъ присвоены бо́льшіе оклады жалованья, чѣмъ нынѣ устанавливаемые, сохранить таковые и впредь, оставивъ по штатамъ безъ измѣненія.

6. Сверхъ указаннаго выше жалованья, чины, перечисленные въ пунктахъ 1, 3, 4 и 5, получаютъ отъ казны провіантское, приварочное, чайное и вещевое довольствія наравнѣ съ срочнослужащими нижними чинами.

Всѣмъ поименованнымъ выше чинамъ, по возможности, отводится отдѣльное помѣщеніе въ казарменныхъ зданіяхъ. Семьямъ же сихъ чиновъ, а равно и семьямъ оружейныхъ мастеровъ 1-го и 2-го разрядовъ, по усмотрѣнію начальства, или отводятся помѣщенія вмѣстѣ съ ихъ мужьями и отцами, отдѣльное на каждую семью, въ предѣлахъ расположенія части, или выдаются квартирныя деньги въ размѣрѣ половины квартирнаго оклада младшаго оберъ-офицера, причемъ въ тѣхъ мѣстностяхъ, гдѣ квартирные оклады офицерскимъ чинамъ присвоены не по должностямъ, а по чинамъ и семейному положенію, квартирныя деньги семьямъ вышепоименованныхъ чиновъ должны производиться въ размѣрѣ $^1/_2$ оклада, присвоеннаго въ данной мѣстности семейному Подпоручику.

Кандидатамъ всѣхъ вѣдомствъ Военнаго Министерства, а равно оружейнымъ мастерамъ 1-го и 2-го разрядовъ, устанавливаются, при присвоенной имъ формѣ, плечевые погоны по образцу, опредѣленному для фельдъегерей, съ подбоемъ и вышитымъ по офицерскому образцу номеромъ или вензелемъ (если таковые полагаются);—и

7. Предоставить Главному Инженерному Управленію обсудить въ скорѣйшемъ времени вопросъ о размѣрахъ помѣщеній и о нормахъ отпуска отопленія и освѣщенія для кандидатовъ на классныя должности и войти по сему вопросу съ особымъ представленіемъ.

Первые шесть пунктовъ сего положенія Высочайше утверждены 8 Августа 1907 года.

29457.—Августа 8. Высочайшее повелѣніе, объявленное Военнымъ Министромъ (Собр. Узак. 1908 г. Февраля 21, отд. I, ст. 177).—*Объ измѣненіи статьи 29 Военно-Судебнаго Устава (Свода Военн. Пост. 1869 г., кн. XXIV, изд. 3) и статьи 4 правилъ о порядкѣ примѣненія сего Устава къ войскамъ Туркестанскаго военнаго округа (прил. V къ ст. 213, примѣч. 2, Уст. Военно-Суд., лит. Б).* 29457 29458

Государь Императоръ, по всеподданнѣйшему докладу Главнаго Военнаго Суда, въ 8-й день Августа 1907 года, Высочайше повелѣть соизволилъ:

1) Статью 29 Военно-Судебнаго Устава (Свода Военн. Пост. 1869 г., кн. XXIV, изд. 3) изложить въ слѣдующей редакціи:

«Временными Членами Военно-Окружныхъ Судовъ могутъ быть только находящіеся не менѣе четырехъ лѣтъ въ строевой службѣ Ротные и Эскадронные Командиры, командующіе частями на законномъ основаніи не менѣе двухъ лѣтъ, и старшіе офицеры батарей, младшіе штабъ-офицеры, командовавшіе не менѣе двухъ лѣтъ ротою, Баталіонные и Батарейные Командиры и Помощники Командировъ кавалерійскихъ полковъ;—и

2) Указаніе на Батарейныхъ Командировъ изъ статьи 4 правилъ о порядкѣ примѣненія Устава Военно-Судебнаго къ войскамъ Туркестанскаго военнаго округа (прил. V къ ст. 213, примѣч. 2, Уст. Военно-Суд., лит. Б)—исключить.

29458.—Августа 10. Высочайше утвержденное положеніе Совѣта Министровъ (Собр. Узак. 1907 г. Октября 5, отд. I, ст. 1228).—*О нѣкоторыхъ измѣненіяхъ въ опекунскомъ управленіи, Высочайше учрежденномъ по положенію бывшаго Комитета Министровъ 12 Февраля 1904 года, надъ имуществомъ наслѣдниковъ Князя Левана Меликова.*

Государь Императоръ, по положенію Совѣта Министровъ, въ 10-й день Августа 1907 года, Высочайше повелѣть соизволилъ: 1) особое, внѣ общаго порядка, опекунское управленіе, Высочайше учрежденное по положенію бывшаго Комитета Министровъ 12 Февраля 1904 года (24040), надъ имуществомъ наслѣдниковъ Князя Левана Меликова упразднить надъ долями, принадлежащими въ семъ имуществѣ Княгинямъ Александрѣ и Ольгѣ Меликовымъ, Князьямъ Петру, Николаю и Георгію (нынѣ умершему) Меликовымъ, Княгинѣ Софіи Эристовой, Княгинѣ Нинѣ Тумановой и Нинѣ Лукомской; 2) сохранить означенное опекунское управленіе надъ долею Маріи фонъ-Крузенштернъ въ вышеупомя-

29459 нутомъ достоянія; 3) пунктъ 2 Высочайше утвер-
29460 жденнаго, 12 Февраля 1904 года, положенія быв-
шаго Комитета Министровъ объ учрежденіи названнаго опекунскаго управленія изложить слѣдующимъ
29461 образомъ: «въ случаѣ выбытія изъ состава опекунскаго управленія кого-либо изъ опекуновъ, избранныхъ Княгинями, Княжною и Князьями Меликовыми, Княгинями Эристовою и Тумановою и фонъ-Крузенштернъ, выборъ замѣстителя принадлежитъ Маріи фонъ-Крузенштернъ, а утвержденіе вновь избраннаго ею опекуна—С.-Петербургской Дворянской Опекѣ.—Въ случаѣ же выбытія изъ состава опекунскаго управленія всѣхъ или кого либо изъ опекуновъ, избранныхъ кредиторами наслѣдниковъ Левана Меликова, выборъ новыхъ, взамѣнъ выбывающихъ, опекуновъ заимодавцами не производится, и 4) пункты 3, 4, 5, 6, 7 и 8 вышеприведеннаго положенія бывшаго Комитета Министровъ исключить.

О таковой Монаршей волѣ, сообщенной Управляющему Министерствомъ Юстиціи Помощникомъ Управляющаго дѣлами Совѣта Министровъ, выпискою изъ журналовъ Совѣта, онъ, Управляющій Министерствомъ Юстиціи, 17 Августа 1907 года, предложилъ Правительствующему Сенату, для распубликованія.

29459.—Августа 10. Высочайше утвержденное положеніе Совѣта Министровъ (Собр. Узак. 1907 г. Октября 12, отд. I, ст. 1247).—*О разсрочкѣ числящихся за городомъ Дубно, Волынской губерніи, недоимокъ пособія казнѣ.*

Министръ Внутреннихъ Дѣлъ входилъ въ Совѣтъ Министровъ съ представленіемъ, въ коемъ, согласно съ заключеніемъ Министерства Финансовъ и Государственнаго Контроля, полагалъ разсрочить уплату числящейся за городомъ Дубно, Волынской губерніи, недоимки пособій казнѣ по содержанію центральныхъ и мѣстныхъ учрежденій Министерства Внутреннихъ Дѣлъ и на отопленіе и освѣщеніе тюрьмы по 1 Января 1907 года, всего вмѣстѣ съ пенею въ суммѣ 8.993 рублей 19 копѣекъ, на 10 лѣтъ, равными частями, безъ начисленія процентовъ, но при условіи включенія въ городскія смѣты причитающихся къ ежегодной уплатѣ по разсрочкѣ суммъ наравнѣ съ прочими обязательными расходами города и съ зачетомъ въ счетъ такихъ платежей соотвѣтствующей суммы изъ ежегодно подлежащей выдачи городу изъ казны въ возмѣщеніе убытковъ, происшедшихъ отъ введенія казенной продажи питей.

Совѣтъ Министровъ полагалъ: представленіе это утвердить.

Государь Императоръ, въ 10-й день Августа 1907 года, на положеніе Совѣта Высочайше соизволилъ.

29460.—Августа 10. Высочайше утвержденное положеніе Совѣта Министровъ (Собр. Узак. 1907 г. Октября 12, отд. I, ст. 1248).—*О разсрочкѣ числящихся за городомъ Соколкою, Гродненской губерніи, недоимокъ пособія казнѣ.*

Министръ Внутреннихъ Дѣлъ входилъ въ Совѣтъ Министровъ съ представленіемъ, въ коемъ, согласно съ заключеніемъ Министерства Финансовъ и Государственнаго Контроля, полагалъ разсрочить городу Соколкѣ, Гродненской губерніи, уплату накопившейся за нимъ недоимки казнѣ по содержанію мѣстныхъ и Полицейскихъ Управленій и учебныхъ заведеній, въ суммѣ 7.413 рублей 16 копѣекъ, срокомъ на 10 лѣтъ, равными частями, безъ начисленія процентовъ, но при условіи включенія въ городскія смѣты причитающихся къ ежегодной уплатѣ по разсрочкѣ суммъ наравнѣ съ прочими обязательными расходами города и съ зачетомъ въ счетъ этихъ платежей соотвѣтствующей суммы изъ ежегодно подлежащей выдачи городу изъ казны въ возмѣщеніе убытковъ, происшедшихъ отъ введенія казенной продажи питей.

Совѣтъ Министровъ полагалъ: представленіе это утвердить.

Государь Императоръ, въ 10-й день Августа 1907 года, на положеніе Совѣта Высочайше соизволилъ.

29461.—Августа 10. Высочайше утвержденное положеніе Совѣта Министровъ (Собр. Узак. 1907 г. Октября 12, отд. I, ст. 1250).—*О присоединеніи къ городу Конину урочища «Гробля Чарковская».*

Министръ Внутреннихъ Дѣлъ входилъ въ Совѣтъ Министровъ съ представленіемъ, въ коемъ, согласно съ заключеніемъ Министра Финансовъ, полагалъ:

I. Числящееся въ составѣ гмины Гославице и прилегающее къ городу Конину урочище «Гробля-Чарковская», пространствомъ около 16 десятинъ, включить въ предѣлы этого города на общемъ основаніи, съ изъятіемъ его изъ состава гмины и съ тѣмъ, чтобы присоединяемые земельные участки оставались полною собственностью лицъ и учрежденій, пріобрѣвшихъ ранѣе таковые на законномъ основаніи.

II. Предоставить Министру Финансовъ установить срокъ привлеченія къ обложенію присоединяемыхъ къ городу имуществъ налогомъ съ городскихъ недвижимостей.

Совѣтъ Министровъ полагалъ: предположенія Министерства Внутреннихъ Дѣлъ утвердить.

Государь Императоръ, въ 10-й день Августа 1907 года, на положеніе Совѣта Высочайше соизволилъ.

29462.—Августа 10. Высочайше утвержденное положеніе Совѣта Министровъ (Собр. Узак. 1907 г. Октября 12, отд. I, ст. 1251).—*О разсрочкѣ числящейся за городомъ Владивостокомъ недоимки пособія казнѣ на содержаніе полиціи.*

Министръ Внутреннихъ Дѣлъ входилъ въ Совѣтъ Министровъ съ представленіемъ, въ коемъ, согласно съ заключеніемъ Министерства Финансовъ и Государственнаго Контроля, полагалъ разсрочить числящуюся за городомъ Владивостокомъ недоимку пособія казнѣ на содержаніе полиціи за 1903—1905 годы, въ суммѣ 40.533 рублей 29 копѣекъ, на пять лѣтъ, равными частями, безъ начисленія процентовъ и пени, при условіи обязательнаго включенія подлежащихъ по разсрочкѣ ежегодныхъ платежей въ городскія смѣты наравнѣ съ прочими обязательными расходами.

Совѣтъ Министровъ полагалъ: за выраженнымъ Министромъ Финансовъ согласіемъ на неначисленіе пени на разсрочиваемую сумму, представленіе это утвердить.

Государь Императоръ, въ 10-й день Августа 1907 года, на положеніе Совѣта Высочайше соизволилъ.

29465.—Августа 10. Высочайше утвержденное положеніе Совѣта Министровъ (Собр. Узак. 1907 г. Октября 16, отд. I, ст. 1258).—*О разсрочкѣ числящейся за городомъ Одессою недоимки пособія казнѣ на содержаніе центральныхъ, мѣстныхъ и полицейскихъ учрежденій, а также высшаго учебнаго заведенія.*

Министръ Внутреннихъ Дѣлъ входилъ въ Совѣтъ Министровъ съ представленіемъ, въ коемъ, согласно съ заключеніемъ Министерствъ Финансовъ и Народнаго Просвѣщенія, а также Государственнаго Контроля, полагалъ разсрочить числящуюся за городомъ Одессою недоимку пособія казнѣ на содержаніе **29462** центральныхъ, мѣстныхъ и полицейскихъ учрежденій, **29463** а также высшаго учебнаго заведенія, въ суммѣ 764.763 рублей 83 копѣекъ, на 10 лѣтъ, равными частями, безъ начисленія процентовъ и пени, при условіи обязательнаго включенія подлежащихъ по разсрочкѣ ежегодныхъ платежей въ городскія смѣты наравнѣ съ прочими обязательными расходами и съ зачетомъ въ счетъ такихъ платежей по 67.802 рубля 56 копѣекъ, ежегодно отпускаемыхъ нынѣ казною, вмѣстѣ съ возвратомъ отъ земства, Одесскому городскому общественному управленію въ возмѣщеніе убытковъ, происшедшихъ отъ введенія казенной продажи питей.

Не встрѣчая препятствій одобрить предположенія по настоящему дѣлу Министра Внутреннихъ Дѣлъ, Совѣтъ Министровъ призналъ лишь необходимымъ для обезпеченія интересовъ казны оговорить въ заключеніи, что, въ случаѣ неисправности поступленія въ казну той части ежегоднаго платежа, которая остается за вычетомъ удерживаемыхъ пособій городу изъ казны, въ суммѣ 67.802 рублей 56 копѣекъ, часть эта зачитывается въ счетъ другихъ пособій городу, за исключеніемъ воинскаго квартирнаго. Въ виду этого и за выраженнымъ на сіе Исполняющимъ обязанности Товарища Министра Внутреннихъ Дѣлъ, Тайнымъ Совѣтникомъ Морозовымъ согласіемъ, Совѣтъ Министровъ полагалъ:

Разсрочить числящуюся за городомъ Одессою недоимку пособія казнѣ по содержанію центральныхъ, мѣстныхъ и полицейскихъ учрежденій, а также высшаго учебнаго заведенія, всего въ суммѣ 764.763 рублей 83 копѣекъ, на десять лѣтъ, равными частями, безъ начисленія процентовъ и пени, при условіи обязательнаго включенія подлежащихъ по разсрочкѣ ежегодныхъ платежей въ городскія смѣты, наравнѣ съ прочими обязательными расходами, и съ зачетомъ въ счетъ такихъ платежей по 67.802 рубля 56 копѣекъ, ежегодно отпускаемыхъ нынѣ казною (вмѣстѣ съ возвратомъ отъ земства) Одесскому городскому общественному управленію въ возмѣщеніе убытковъ, происшедшихъ отъ введенія казенной продажи питей, а также съ тѣмъ, чтобы, въ случаѣ неисправности поступленія въ казну остальной части ежегоднаго платежа, часть эта зачитывалась въ счетъ прочихъ пособій городу изъ казны, за исключеніемъ воинскаго квартирнаго.

Государь Императоръ, въ 10-й день Августа 1907 года, положеніе Совѣта Высочайше утвердить соизволилъ.

29464 **29464.**—Августа 10. Высочайше утвержденное положеніе Совѣта Министровъ (Собр. Узак. 1907 г. Октября 16, отд. I, ст. 1259).—*Объ*
29465 *опредѣленіи границъ селитебной площади города Геническа.*

Министръ Внутреннихъ Дѣлъ входилъ въ Совѣтъ Министровъ съ представленіемъ, въ коемъ, находя, что площадь города Геническа, Мелитопольскаго уѣзда, Таврической губерніи, фактически занятая городскимъ поселеніемъ и застроенная, опредѣляется въ 382 десятины 1,600 квадратныхъ саженъ, полагалъ въ этихъ предѣлахъ, согласно съ заключеніемъ Таврическаго Губернатора, утвердить селитебную площадь названнаго города, оставивъ проектированныя первоначально губернскимъ начальствомъ къ включенію въ городскую черту и обозначенныя на планѣ предполагаемаго урегулированія и распространенія города сѣрой краской 100 десятинъ крестьянской земли за предѣлами городской территоріи.

Совѣтъ Министровъ полагалъ: предположенія Министерства Внутреннихъ Дѣлъ утвердить.

Государь Императоръ, въ 10-й день Августа 1907 года, на положеніе Совѣта Высочайше соизволилъ.

29465.—Августа 10. Высочайше утвержденное положеніе Совѣта Министровъ (Собр. Узак. 1907 г. Октября 23, отд. I, ст. 1267).—*Объ оказаніи городамъ Диснѣ, Дриссѣ, Заславлю, Ковнѣ, Россіенамъ, Бахчисараю, Старому Крыму, Шацку, Черни и Новомиргороду нѣкоторыхъ льготъ по выполненію лежащихъ на нихъ обязательныхъ расходовъ и по уплатѣ накопившихся за ними казенныхъ недоимокъ.*

Министръ Внутреннихъ Дѣлъ входилъ въ Совѣтъ Министровъ съ представленіемъ, въ коемъ, согласно съ заключеніемъ Министерства Финансовъ и Государственнаго Контроля, полагалъ:

1) освободить городъ Дисну отъ уплаты ежегоднаго пособія казнѣ на содержаніе Полицейскихъ Управленій въ Имперіи, въ суммѣ 297 рублей 6 копѣекъ;

2) сложить числящуюся за городомъ Дриссою на 1 Января 1906 года недоимку пособія казнѣ на содержаніе центральныхъ учрежденій Министерства Внутреннихъ Дѣлъ и полиціи, въ суммѣ 5.124 рублей 57 копѣекъ, и освободить этотъ городъ отъ уплаты ежегоднаго пособія казнѣ на содержаніе Полицейскихъ Управленій въ Имперіи, въ суммѣ 323 рублей, съ обращеніемъ освобождающейся этимъ путемъ въ городскомъ бюджетѣ суммы въ погашеніе остающихся за городомъ недоимокъ казнѣ;

3) уменьшить размѣръ уплачиваемаго городомъ Заславлемъ пособія казнѣ на содержаніе Полицейскихъ Управленій въ Имперіи съ 308 рублей до 200 рублей въ годъ и разсрочить числящуюся за этимъ городомъ къ 1 Января 1906 года недоимку упомянутаго пособія казнѣ, въ размѣрѣ 8.885 рублей 62 копѣекъ, на 10 лѣтъ, равными частями, безъ начисленія пени и процентовъ, при условіи обязательнаго включенія подлежащихъ по разсрочкѣ ежегодныхъ платежей въ городскія смѣты въ число обязательныхъ расходовъ;

4) сложить числящуюся за городомъ Ковною недоимку пособія казнѣ на содержаніе Полицейскихъ Управленій въ Имперіи за 1904 и 1905 годы, въ суммѣ 672 рублей 36 копѣекъ, и разсрочить уплату накопившихся за этимъ городомъ недоимокъ пособій казнѣ по содержанію приходскихъ училищъ, въ размѣрѣ 4.459 рублей, и Губернскаго по городскимъ дѣламъ Присутствія, въ 4.683 рубля 54 копѣйки, а всего въ суммѣ 9.142 рублей 54 копѣекъ, на 2 года, равными частями, безъ начисленія процентовъ и пени, при условіи включенія соотвѣтственныхъ платежей въ городскія смѣты, наравнѣ съ обязательными расходами города и съ обращеніемъ на погашеніе разсроченной недоимки причитающихся городу отъ казны пособій, кромѣ пособія на возмѣщеніе издержекъ по расквартированію войскъ;

5) освободить городъ Россіены отъ уплаты ежегоднаго пособія казнѣ на содержаніе Полицейскихъ Управленій въ Имперіи, въ суммѣ 148 рублей 67 копѣекъ;

6) сложить съ города Бахчисарая часть числящейся за нимъ недоимки въ 27.145 рублей пособія казнѣ на содержаніе Полицейскихъ Управленій въ Имперіи до 1900 года, въ суммѣ 13.545 рублей, разсрочить какъ остальную часть этой недоимки, въ суммѣ 13.600 рублей, такъ и недоимку, накопившуюся за городомъ по уплатѣ того же пособія казнѣ съ 1900 года, въ суммѣ 17.095 рублей, а всего въ суммѣ 30.695 рублей, на 15 лѣтъ, равными частями, безъ начисленія процентовъ, на условіяхъ, указанныхъ выше для города Ковны, и освободить городъ отъ уплаты ежегоднаго пособія казнѣ на содержаніе Полицейскихъ Управленій въ Имперіи въ суммѣ 702 рублей;

7) сложить съ города Стараго Крыма числящуюся за нимъ на 1 Января 1906 года недоимку съ пенею

пособія казнѣ на содержаніе мѣстнаго городскаго училища, въ суммѣ 15.287 рублей 4 копѣекъ;

8) уменьшить размѣръ уплачиваемаго городомъ Шацкомъ пособія казнѣ на содержаніе Полицейскихъ Управленій въ Имперіи съ 880 рублей до 440 рублей въ годъ;

9) сложить числящіяся за городомъ Черпью на 1 Января 1906 года недоимки съ пенею пособія казнѣ на содержаніе центральныхъ учрежденій Министерства Внутреннихъ Дѣлъ, Полицейскихъ Управленій въ Имперіи и мѣстнаго городскаго трехкласснаго училища, въ суммѣ 2.345 рублей 20 копѣекъ,—и

10) освободить городъ Новомиргородъ отъ уплаты ежегоднаго пособія казнѣ на содержаніе Полицейскихъ Управленій въ Имперіи, въ суммѣ 1.300 рублей, и разсрочить накопившуюся за нимъ на 1 Января 1906 года недоимку съ пенею пособія казнѣ по содержанію городской полиціи, въ суммѣ 6.110 рублей 56 копѣекъ, на 5 лѣтъ, равными частями, безъ начисленія процентовъ, на условіяхъ, указанныхъ выше для городовъ Ковны и Бахчисарая.

Совѣтъ Министровъ, одобривъ предположенія по настоящему дѣлу Министра Внутреннихъ Дѣлъ и исправивъ, согласно указанію Министра Финансовъ, нѣкоторыя изъ содержащихся въ представленіи цифръ, полагалъ:

I. Освободить городъ Дисну отъ уплаты ежегоднаго пособія казнѣ на содержаніе Полицейскихъ Управленій въ Имперіи, въ суммѣ 297 рублей 6 копѣекъ.

II. Сложить числящуюся за городомъ Дриссою на 1 Января 1907 года недоимку пособія казнѣ на содержаніе центральныхъ учрежденій Министерства Внутреннихъ Дѣлъ и полиціи, въ суммѣ 5.224 рублей 57 копѣекъ, и освободить этотъ городъ отъ уплаты ежегоднаго пособія казнѣ на содержаніе Полицейскихъ Управленій въ Имперіи, въ суммѣ 323 рублей, съ обращеніемъ освобождающейся этимъ путемъ въ городскомъ бюджетѣ суммы въ погашеніе остающихся за городомъ недоимокъ казнѣ.

III. Уменьшить размѣръ уплачиваемаго городомъ Заславлемъ пособія казнѣ на содержаніе Полицейскихъ Управленій въ Имперіи съ 308 рублей до 200 рублей въ годъ и разсрочить числящуюся за этимъ городомъ къ 1 Января 1907 года недоимку упомянутаго пособія казнѣ, въ размѣрѣ 8.068 рублей 72 копѣекъ, на десять лѣтъ, равными частями, безъ начисленія пени и процентовъ, при условіи обязательнаго включенія подлежащихъ по разсрочкѣ ежегодныхъ платежей въ городскія смѣты въ число обязательныхъ расходовъ. 29465

IV. Сложить числящуюся за городомъ Ковною недоимку пособія казнѣ на содержаніе Полицейскихъ Управленій въ Имперіи за 1904 и 1905 годы, въ суммѣ 672 рублей 36 копѣекъ, и разсрочить уплату накопившихся за этимъ городомъ недоимокъ пособій казнѣ по содержанію приходскихъ училищъ, въ размѣрѣ 4.459 рублей, и Губернскаго по городскимъ дѣламъ Присутствія—въ 4.683 рублей 54 копѣекъ, а всего въ суммѣ 9.142 рублей 54 копѣекъ, на два года, равными частями, безъ начисленія процентовъ и пени, при условіи включенія соотвѣтственныхъ платежей въ городскія смѣты, наравнѣ съ обязательными расходами города, и съ обращеніемъ на погашеніе разсроченной недоимки причитающихся городу отъ казны пособій, кромѣ пособія на возмѣщеніе издержекъ по расквартированію войскъ.

V. Освободить городъ Россіены отъ уплаты ежегоднаго пособія казнѣ на содержаніе Полицейскихъ Управленій въ Имперіи, въ суммѣ 148 рублей 67 копѣекъ.

VI. Сложить съ города Бахчисарая часть числящейся за нимъ недоимки, въ 27.145 рублей, пособія казнѣ на содержаніе Полицейскихъ Управленій въ Имперіи до 1900 года, въ суммѣ 13.545 рублей, разсрочить какъ остальную часть этой недоимки, въ суммѣ 13.600 рублей, такъ и недоимку, накопившуюся за городомъ по уплатѣ того же пособія казнѣ съ 1900 года, въ суммѣ 23.856 рублей 15 копѣекъ, а всего въ суммѣ 37.456 рублей 15 копѣекъ, на пятнадцать лѣтъ, равными частями, безъ начисленія процентовъ, на условіяхъ, указанныхъ выше для города Ковны, и освободить городъ отъ уплаты ежегоднаго пособія казнѣ на содержаніе Полицейскихъ Управленій въ Имперіи, въ суммѣ 702 рублей.

VII. Сложить съ города Стараго Крыма числящуюся за нимъ на 1 Января 1906 года недоимку съ пенею пособія казнѣ на содержаніе мѣстнаго городского училища, въ суммѣ 15.287 рублей 4 копѣекъ.

VIII. Уменьшить размѣръ уплачиваемаго городомъ Шацкомъ пособія казнѣ на содержаніе Полицейскихъ Управленій въ Имперіи, съ 880 рублей до 440 рублей въ годъ.

IX. Сложить числящіяся за городомъ Черпью на 1 Января 1907 года недоимки съ пенею пособія казнѣ на содержаніе центральныхъ учрежденій

29466 Министерства Внутреннихъ Дѣлъ, Полицейскихъ Управленій въ Имперіи и мѣстнаго городскаго трехкласснаго училища, въ суммѣ 2.727 рублей 60 копѣекъ.

X. Освободить городъ Новомиргородъ отъ уплаты ежегоднаго пособія казнѣ на содержаніе Полицейскихъ Управленій въ Имперіи, въ суммѣ 1.300 рублей, и разсрочить накопившуюся за нимъ на 1 Января 1907 года недоимку съ пенею пособія казнѣ по содержанію городской полиціи, въ суммѣ 7.722 рублей 26 копѣекъ, на пять лѣтъ, равными частями, безъ начисленія процентовъ, на условіяхъ, указанныхъ выше для городовъ Ковны и Бахчисарая.

Государь Императоръ, въ 10-й день Августа 1907 года, положеніе Совѣта Высочайше утвердить соизволилъ.

29466.—Августа 10. Высочайше утвержденное положеніе Совѣта Министровъ (Собр. Узак. 1907 г. Декабря 7, отд. I, ст. 1429).—*О разрѣшеніи городу Ригѣ облигаціоннаго займа въ 2 милліона рублей.*

Министръ Внутреннихъ Дѣлъ входилъ въ Совѣтъ Министровъ съ представленіемъ, въ которомъ полагалъ испросить Высочайшее Его Императорскаго Величества соизволеніе на производство городомъ Ригою облигаціоннаго займа въ 2 милліона рублей нарицательныхъ на слѣдующихъ главныхъ основаніяхъ:

1. Полученныя отъ реализаціи займа суммы имѣютъ быть обращены на слѣдующіе предметы благоустройства въ городѣ Ригѣ: *а)* на расширеніе канализаціи—500.000 рублей, *б)* водопровода—630.000 рублей, *в)* электрической станціи—175.000 рублей, *г)* постройку зданія для начальныхъ училищъ—110.000 рублей, *д)* возведеніе казарменныхъ зданій—205.000 рублей, *е)* переустройство городской больницы—100.000 рублей, *ж)* сооруженіе холодильника при городской скотобойнѣ—60.000 рублей и *з)* на расходы на заготовленіе и оплату гербовымъ сборомъ облигацій и на потери при реализаціи до 320.000 рублей.

2. Къ расходованію суммъ сего займа на предметы, указанные въ пунктахъ *а*, *б*, *в*, *г*, *д*, *е*, а также и *ж* статьи 1, городское общественное управленіе приступаетъ не ранѣе, какъ по разсмотрѣніи и утвержденіи губернскимъ начальствомъ одобренныхъ Городскою Думою смѣтныхъ предположеній.

3. При производствѣ заказовъ для указанныхъ въ пунктѣ 1 сооруженій за счетъ выручки отъ займа должно быть дано предпочтеніе отечественнымъ заводамъ и матеріаламъ отечественнаго происхожденія, съ допущеніемъ, съ разрѣшенія Министра Торговли и Промышленности, исключенія изъ сего порядка: *а)* по отношенію къ матеріаламъ, коихъ въ Россіи вовсе не производится, и *б)* въ тѣхъ случаяхъ, когда цѣны, заявленныя русскими заводами, окажутся выше цѣнъ, назначенныхъ иностранными заводами, съ причисленіемъ къ послѣднимъ цѣнамъ суммы таможенной пошлины.

4. Всѣмъ операціямъ изъ суммъ облигаціоннаго займа городское общественное управленіе должно вести особый счетъ, съ подробнымъ при этомъ указаніемъ тѣхъ расходовъ, какіе будутъ производиться.

5. Исправная уплата процентовъ и погашенія по облигаціямъ обезпечивается, вслѣдъ за облигаціями предыдущихъ займовъ, всѣми капиталами, доходами и имуществомъ, принадлежащими городу, причемъ потребныя на сію уплату суммы вносятся ежегодно въ подлежащія смѣты города Риги, наряду съ другими обязательными для него расходами.

6. Подробныя условія выпуска облигацій, въ томъ числѣ предположенія о размѣрѣ роста по облигаціямъ и ихъ погашенія, а равно образецъ облигацій, должны быть представлены на утвержденіе Министра Финансовъ.

7. Упомянутыя облигаціи принимаются въ залоги по подрядамъ и поставкамъ и другимъ договорамъ съ Рижскою Городскою Управою по нарицательной цѣнѣ и въ залоги по казеннымъ подрядамъ и поставкамъ, на основаніи статьи 77 Положенія о казенныхъ подрядахъ и поставкахъ, изд. 1900 года; въ обезпеченіе же ссудъ, выдаваемыхъ изъ Государственнаго Банка, не иначе, какъ съ разрѣшенія Министра Финансовъ.

8. Измѣненіе указаннаго въ пунктѣ 1 предмета назначенія суммъ займа, а равно обращеніе свободныхъ отъ него остатковъ на другія нужды города, по ходатайствамъ о томъ городскаго общественнаго управленія, предоставляется Министру Внутреннихъ Дѣлъ разрѣшать собственною властью, кромѣ случаевъ, признаваемыхъ имъ особо важными, кои имѣютъ быть вносимы на разсмотрѣніе Совѣта Министровъ, для представленія на Высочайшее благовоззрѣніе.

Совѣтъ Министровъ полагалъ: испросить на сіе, согласно съ представленіемъ, Высочайшее Его Императорскаго Величества соизволеніе.

Государь Императоръ, въ 10-й день Августа 1907 года, на сіе Высочайше соизволилъ.

29467.—Августа 10. Высочайше утвержденное положеніе Совѣта Министровъ (Собр. Узак. 1907 г. Сентября 29, отд. II, ст. 542).—*Объ увеличеніи основнаго капитала Товарищества Никольской мануфактуры «Саввы Морозова сынъ и К°» (*).*

Вслѣдствіе ходатайства Товарищества Никольской мануфактуры «Саввы Морозова сынъ и К°», Государь Императоръ, по положенію Совѣта Министровъ, въ 10-й день Августа 1907 года, Высочайше повелѣть соизволилъ:

I. Разрѣшить названному Товариществу увеличить основной капиталъ съ 7.500.000 до 15.000.000 рублей посредствомъ выпуска 7,500 дополнительныхъ, въ общей суммѣ 7.500.000 рублей, паевъ, на слѣдующихъ основаніяхъ:

а) означенные дополнительные паи выпускаются по нарицательной цѣнѣ предыдущихъ, т. е. по 1.000 рублей каждый;

б) въ оплату сихъ паевъ обращаются 7.500.000 рублей изъ имѣющагося у Товарищества капитала на улучшеніе и развитіе предпріятія (10.529.251 р. 41 к.), съ присоединеніемъ остатка сего капитала (3.029.251 р. 41 к.) къ запасному фонду,—и

в) въ остальныхъ отношеніяхъ къ вновь выпускаемымъ паямъ примѣняются постановленія, изложенныя въ Уставѣ Товарищества.

II. Предоставить Министру Торговли и Промышленности, по увеличеніи основнаго капитала упомянутымъ въ предыдущемъ I пунктѣ порядкомъ, сдѣлать въ дѣйствующемъ Уставѣ Товарищества соотвѣтственныя измѣненія и дополненія.

III. § 35 съ примѣчаніемъ 1 Устава названнаго Товарищества изложить такимъ образомъ:

§ 35. «По утвержденіи отчета, изъ суммы, остающейся за покрытіемъ всѣхъ расходовъ и убытковъ, отдѣляется не менѣе двадцати процентовъ въ запасный капиталъ; если затѣмъ остатокъ чистой прибыли не превыситъ трехъ съ половиною процентовъ на основной капиталъ, то онъ обращается сполна въ дивидендъ по паямъ; если же этотъ остатокъ превыситъ означенные три съ половиною процента, то излишекъ сверхъ сего распредѣляется . . . . » и т. д. безъ измѣненія.

Примѣчаніе 1 къ § 35. Въ случаѣ, если чистая прибыль, за производствомъ установленныхъ отчисленій въ запасный капиталъ, не составитъ суммы, достаточной для выдачи двухъ процентовъ на основной капиталъ, то недостающая до двухъ процентовъ сумма заимствуется изъ запаснаго капитала; — и

IV. Встрѣчающіяся въ Уставѣ Товарищества ссылки на «Министра Финансовъ» замѣнить указаніями на «Министра Торговли и Промышленности».

(*) *Уставъ Товарищества Высочайше утвержденъ 20 Іюля 1873 года (52490).*

29468.—Августа 10. Высочайше утвержденное положеніе Совѣта Министровъ (Собр. Узак. 1907 г. Октября 9, отд. II, ст. 545).—*Объ увеличеніи основнаго капитала С.-Петербургской Компаніи «Надежда» для морскаго, рѣчнаго и сухопутнаго страхованія, транспортированія кладей и страхованія отъ огня имуществъ (*).*

Вслѣдствіе ходатайства С.-Петербургской Компаніи «Надежда» для морскаго, рѣчнаго и сухопутнаго страхованія, транспортированія кладей и страхованія отъ огня имуществъ, Государь Императоръ, по положенію Совѣта Министровъ, въ 10-й день Августа 1907 года, Высочайше повелѣть соизволилъ:

I. Предоставить С.-Петербургской Компаніи «Надежда» для морскаго, рѣчнаго и сухопутнаго страхованія, транспортированія кладей и страхованія отъ огня имуществъ увеличить основной капиталъ съ 1.650.000 рублей до 2.150.000 рублей, посредствомъ выпуска 10,000 дополнительныхъ акцій, въ общей суммѣ 500.000 рублей, на нижеслѣдующихъ основаніяхъ:

а) означенныя акціи выпускаются по 50 рублей каждая;

б) причитающіяся за упомянутыя акціи деньги вносятся сполна не позже шести мѣсяцевъ со дня воспослѣдованія разрѣшенія на выпускъ дополнительныхъ акцій;

в) преимущественное право на пріобрѣтеніе новыхъ акцій имѣютъ владѣльцы акцій Компаніи предыдущихъ выпусковъ, соотвѣтственно числу принадлежащихъ имъ акцій; если же акціи новаго выпуска не будутъ полностью разобраны владѣльцами акцій предыдущихъ выпусковъ сполна, то остальная часть ихъ распредѣляется на основаніяхъ, имѣющихъ быть выработанными Правленіемъ Компаніи, съ утвержденія Министра Торговли и Промышленности;

г) вновь выпускаемыя акціи носятъ названіе привилегированныхъ и отмѣчаются особыми нумерами;

(*) *Уставъ Компаніи Высочайше утвержденъ 19 Октября 1856 года (31028).*

29467
29468

29469 29470 *д)* всѣ эти акціи пользуются въ отношеніи дивиденда преимуществомъ въ томъ смыслѣ, что, если, по утвержденіи отчета Общимъ Собраніемъ, за производствомъ уставныхъ отчисленій въ запасные капиталы и въ капиталъ для страхованія недвижимыхъ и движимыхъ имуществъ Компаніи, остальная затѣмъ сумма составитъ менѣе 5% на весь основной капиталъ, то изъ нея отчисляется до 25.000 рублей на выдачу дивиденда по привилегированнымъ акціямъ, остатокъ же распредѣляется въ дивидендъ по обыкновеннымъ акціямъ. Если же назначенная въ дивидендъ сумма составляетъ 5% на основной капиталъ или болѣе, то она распредѣляется поровну между всѣми акціями, какъ обыкновенными, такъ и привилегированными,—и

е) въ остальныхъ отношеніяхъ къ вновь выпускаемымъ акціямъ примѣняются постановленія, изложенныя въ Уставѣ Компаніи;—и

II. Предоставить Министру Торговли и Промышленности, по приведеніи въ исполненіе указанной въ предыдущемъ (I) пунктѣ мѣры, сдѣлать въ дѣйствующемъ Уставѣ Компаніи соотвѣтственныя измѣненія и дополненія.

29469.—Августа 10. Высочайше утвержденное положеніе Совѣта Министровъ (Собр. Узак. 1907 г. Октября 24, отд. II, ст. 552).—*Объ измѣненіи Устава Таврическаго акціонернаго Общества чугунолитейнаго и машиностроительнаго завода «Левъ Либерманъ» (*).*

29470.—Августа 10. Высочайше утвержденный Уставъ Товарищества на паяхъ «Ахтубинское Пароходство».

Положеніе Совѣта Министровъ, Высочайше утвержденное 10 Августа 1907 года (Собр. Узак. 1907 г. Ноября 27, отд. II, ст. 600).

Уставъ.

I. Цѣль учрежденія Товарищества, права и обязанности его.

§ 1. Для продолженія и развитія дѣйствій принадлежащаго Товариществу на вѣрѣ подъ фирмою «Ахтубинское Пароходство» товаро-пассажирскаго пароходства и перевознаго дѣла по рѣкѣ Волгѣ, съ ея притоками и прилегающими озерами, учреждается въ городѣ Царицынѣ Товарищество на паяхъ, подъ наименованіемъ «Ахтубинское Пароходство».

Примѣчаніе 1. Учредители Товарищества: Францъ Ивановичъ Экманъ, Эдуардъ Эдуардовичъ Смидтъ, Иванъ Ивановичъ Линбергъ, Петръ Андреевичъ Булыгинъ, Францъ Ивановичъ Аксельсонъ, Левъ Никитичъ Тархановъ, Евгенія Николаевна Байкова, Эмилія Ивановна Экъ, Тимофей Михайловичъ Капавинъ, Александръ Ивановичъ Алферовъ, Павелъ Кузьмичъ Знаменскій, Борисъ Григорьевичъ Блюмбергъ, Людвигъ Ивановичъ Линбергъ, Гаральдъ Гаральдовичъ Бергъ, Карлъ Карловичъ Остремъ, Татьяна Петровна Скворцова, Карлъ Федоровичъ Нильсонъ, Александръ Николаевичъ Барминъ, наслѣдники Ивана Андреевича Смирнова, наслѣдники Семена Матвѣевича Полякова, Бруно Ивановичъ Регманъ, Петръ Павловичъ Анисимовъ, Адріанъ Федоровичъ Скворцовъ, Леонидъ Павловичъ Шестовъ, Алексѣй Михайловичъ Шушеровъ, Елизавета Васильевна Рейне, Митрофанъ Сергѣевичъ Рыляевъ, Вячеславъ Ивановичъ Шаровъ, Лаврентій Лаврентіевичъ Стигцеліусъ, Германъ Германовичъ Каллингъ, Константинъ Фердинандовичъ Карлстедтъ, Василій Яковлевичъ Кривовъ, Ольга Петровна Шестова, Николай Федоровичъ Скворцовъ, Маргарита Леонидовна Родіонова, Евдокія Николаевна Крапивина, Яковъ Степановичъ Семиченко и Алексѣй Петровичъ Приблагинъ.

Примѣчаніе 2. Передача учредителями другимъ лицамъ своихъ правъ и обязанностей по Товариществу, присоединеніе новыхъ учредителей и исключеніе котораго-либо изъ учредителей допускаются не иначе, какъ съ разрѣшенія Министра Путей Сообщенія, по соглашенію съ Министромъ Торговли и Промышленности.

§ 2. Указанныя въ предыдущемъ параграфѣ предпріятія со всѣмъ принадлежащимъ къ нимъ движимымъ и недвижимымъ имуществомъ, равно контрактами, условіями и обязательствами, передаются владѣльцами на законномъ основаніи Товариществу, съ соблюденіемъ всѣхъ существующихъ на сей предметъ законоположеній. Окончательное опредѣленіе условій передачи означеннаго имущества предоставляется соглашенію перваго законносостоявшагося Общаго Собранія пайщиковъ съ владѣльцами имущества, причемъ, если таковаго соглашенія не послѣдуетъ, Товарищество считается несостоявшимся.

§ 3. Вопросы объ отвѣтственности за всѣ возникшіе до передачи имущества Товариществу долги и обязательства, лежащіе какъ на владѣльцахъ сего

(*) Уставъ Общества Высочайше утвержденъ 28 Мая 1906 года (27937).

имущества, такъ и на самомъ имуществѣ, равно переводъ таковыхъ долговъ и обязательствъ, съ согласія кредиторовъ, на Товарищество, разрѣшаются на основаніи существующихъ гражданскихъ законовъ.

§ 4. Товариществу предоставляется, съ соблюденіемъ существующихъ законовъ, постановленій и правъ частныхъ лицъ и по испрошеніи въ потребныхъ случаяхъ разрѣшенія подлежащаго начальства, пріобрѣтать въ собственность, устраивать и арендовать, соотвѣтственно цѣли учрежденія Товарищества, строенія, пароходы, суда, пристани, доки, верфи, механическія мастерскія и другія необходимыя для надобностей Товарищества сооруженія, съ пріобрѣтеніемъ необходимаго для сего движимаго и недвижимаго имущества. Равнымъ образомъ, Товариществу предоставляется право для храненія товаровъ имѣть склады, гдѣ признано будетъ нужнымъ, а также открывать конторы какъ въ Россіи, такъ и за границей, съ соблюденіемъ существующихъ на сей предметъ законоположеній. Постройка на бечевникахъ пристаней, пароходныхъ и транспортныхъ конторъ, механическихъ мастерскихъ, помѣщеній для людей, складовъ топлива и грузовъ допускается на общемъ основаніи, по отводу подлежащимъ начальствомъ и по соглашенію въ городахъ — съ городскимъ общественнымъ управленіемъ, собственно на сей предметъ, временно и притомъ такъ, чтобы сооруженія эти ни въ какомъ случаѣ не заграждали пути для пѣшихъ и конныхъ сообщеній по всему протяженію бечевника. Въ случаѣ неудобства подобныхъ временныхъ построекъ и необходимости устройства постоянныхъ, возведеніе таковыхъ дозволяется не иначе, какъ съ разрѣшенія Министра Путей Сообщенія и по соглашенію съ владѣльцами прибрежныхъ земель. Постройками этими можетъ быть занято не болѣе половины узаконенной статьями 358 и 359 Устава путей сообщенія (Свода Зак. Т. XII, ч. I, изд. 1857 г.) десятисаженной ширины бечевника.

Примѣчаніе. Пріобрѣтеніе Товариществомъ въ собственность или въ срочное владѣніе и пользованіе недвижимыхъ имуществъ въ мѣстностяхъ, гдѣ таковое пріобрѣтеніе воспрещается, по закону, иностранцамъ или лицамъ Іудейскаго вѣроисповѣданія,— за исключеніемъ передаваемаго Товариществу недвижимаго имущества (§ 2),—не допускается.

§ 5. Товарищество обязано, отнюдь не стѣсняя всѣхъ видовъ судоходства, исполнять всѣ законоположенія, правила и вообще правительственныя распоряженія о судоходствѣ и пароходствѣ, а также постановленія Уставовъ: Строительнаго, Торговаго и путей сообщенія, какъ нынѣ дѣйствующія, такъ и тѣ, какія будутъ изданы впослѣдствіи. 29470

Кромѣ того, по требованію Министерства Путей Сообщенія, въ тѣхъ прибрежныхъ мѣстахъ рѣчныхъ и озерныхъ путей, гдѣ будутъ находиться агенты Товарищества, оно обязывается чрезъ этихъ агентовъ производить наблюденія надъ горизонтомъ воды по правиламъ, преподаннымъ Министерствомъ Путей Сообщенія, и сообщать таковыя наблюденія сему Министерству. Относительно судоходно-полицейскаго распорядка при плаваніи судовъ, разстановки ихъ въ мѣстахъ стоянокъ, пропуска чрезъ искусственныя сооруженія, соблюденія установленныхъ отличительныхъ знаковъ и огней, приспособленія пароходовъ къ правильному и безопасному плаванію, подачи помощи при несчастныхъ случаяхъ на водѣ и на пристаняхъ и вообще правилъ благоустройства по судоходству, пароходы и суда Товарищества подчиняются какъ существующимъ, такъ и впредь могущимъ быть изданными постановленіямъ, а равно правиламъ, издаваемымъ Министерствомъ Путей Сообщенія.

Примѣчаніе. На принадлежащихъ Товариществу пристаняхъ, пароходахъ и судахъ должны находиться въ постоянной готовности и исправности огнегасительные приборы и другія средства тушенія пожара; при возникновеніи таковаго на берегу, пристани и другихъ судахъ, служащіе Товарищества обязаны немедленно оказывать помощь въ тушеніи и прекращеніи онаго какъ помянутыми огнегасительными снарядами, такъ и самими пароходами съ командою, подчиняясь въ сихъ случаяхъ распоряженіямъ и указаніямъ мѣстнаго судоходнаго или полицейскаго начальства.

§ 6. Товарищество, его конторы и агенты подчиняются относительно платежа государственнаго промысловаго налога, таможенныхъ, гербовыхъ, судовыхъ, судоходныхъ и другихъ общихъ и мѣстныхъ сборовъ всѣмъ, какъ общимъ, такъ и къ предпріятію Товарищества относящимся правиламъ и постановленіямъ, какъ нынѣ дѣйствующимъ, такъ и тѣмъ, которыя впредь будутъ изданы.

§ 7. Товарищество отвѣтствуетъ за цѣлость и сохранность ввѣренныхъ ему для перевозки грузовъ какъ въ пути, такъ и при нагрузкѣ и выгрузкѣ, а равно за подмочку мѣстъ и вещей, происшедшую отъ небреженія служащихъ у него лицъ; но за порчу и утрату, происшедшія не по винѣ Товари

29470 щества, при цѣлости наружной укупорки, отъ самаго свойства укупоренныхъ вещей, отъ доказанной аваріи, или отъ гибели судна по волѣ Божіей, Товарищество отвѣтственности не подлежитъ. Въ случаѣ пропажи отправленныхъ чрезъ Товарищество кладей Правленіе и агенты Товарищества обязаны принять всѣ законныя мѣры къ ихъ отысканію.

Предварительно открытія своихъ дѣйствій Товарищество представляетъ въ Министерство Путей Сообщенія подробныя правила о порядкѣ и условіяхъ пріема, храненія, передвиженія и сдачи кладей и товаровъ, объ отвѣтственности Товарищества за цѣлость оныхъ предъ кладчиками и товарохозяевами, а также о порядкѣ и условіяхъ перевозки пассажировъ и пассажирскаго багажа. Правила эти, по предварительномъ соглашеніи о семъ съ Министрами Торговли и Промышленности и Внутреннихъ Дѣлъ, утверждаются Министромъ Путей Сообщенія и, по ихъ утвержденіи, должны быть напечатаны на оборотѣ фрахтовой квитанціи, замѣняя собою договоръ о перевозкѣ между отправителемъ и Товариществомъ (если они только не будутъ видоизмѣнены особымъ письменнымъ договоромъ, не содержащимъ въ себѣ какихъ либо условій, противорѣчащихъ общимъ законамъ гражданскимъ и постановленіямъ настоящаго Устава).

Примѣчаніе. Правленіе и уполномоченные агенты Товарищества не имѣютъ права брать писемъ, денегъ и маловѣсныхъ посылокъ, подлежащихъ перевозкѣ по почтѣ. Въ случаѣ, если такіе предметы будутъ найдены въ сданныхъ кладяхъ или товарныхъ мѣстахъ, Товарищество обязано тотчасъ же отправить ихъ въ ближайшую Почтовую Контору, съ показаніемъ имени и фамиліи, а если можно, то и мѣста жительства отправителя и получателя. Для предупрежденія же вложенія писемъ, денегъ и посылокъ, подлежащихъ отправленію по почтѣ, въ невскрываемыя Товариществомъ мѣста, Товарищество должно на всѣхъ выдаваемыхъ имъ отправителямъ квитанціяхъ означать, что за отправленіе на пароходахъ Товарищества писемъ, денегъ и маловѣсныхъ посылокъ, подлежащихъ отправленію по почтѣ, виновные подвергаются законной отвѣтственности.

§ 8. Пріемъ грузовъ отъ отправителей производится по накладнымъ и коносаментамъ, адресуемымъ на имя Правленія Товарищества, его конторъ и агентовъ и подписаннымъ товароотправителями, а при неграмотности сихъ послѣднихъ, уполномоченными или рукоприкладчиками. Въ накладныхъ и коносаментахъ должны быть съ точностью обозначены: родъ, число мѣстъ и вѣсъ товара, а равно званіе, имя и фамилія товароотправителя, а если квитанція именная, то и товарополучателя.

§ 9. При пріемѣ кладей для перевозки, Правленіе или конторы и агенты Товарищества выдаютъ отправителямъ квитанціи на печатныхъ бланкахъ. Въ квитанціяхъ этихъ, копіи съ которыхъ остаются въ Товариществѣ, должны быть означены: родъ посылаемыхъ вещей или товаровъ, вѣсъ оныхъ, количество или мѣра, число мѣстъ и всѣ условія перевозки, а равно отвѣтственность Товарищества за несвоевременную доставку, порчу или утрату вещей, происходящія отъ недосмотра управленія. Квитанціи эти замѣняютъ договоръ съ отправителемъ клади и могутъ быть именныя или на предъявителя.

Квитанціи эти должны быть возвращаемы Товариществу при сдачѣ клади и учиненіи расчета на мѣстѣ ея назначенія. Въ случаѣ утраты квитанціи или неумышленнаго ея истребленія, лицо, у котораго она находилась, обязано опубликовать о томъ двукратно, въ теченіе двухъ недѣль, въ мѣстныхъ вѣдомостяхъ. По прошествіи мѣсяца со дня позднѣйшей публикаціи кладь выдается упомянутому лицу, по предъявленіи имъ Товариществу удостовѣренія о своей личности, если квитанція именная, или же удостовѣренія отправителя о принадлежности ему клади, означенной въ утраченной безыменной квитанціи.

Примѣчаніе. Погрузка товаровъ и кладей на суда и пароходы Товарищества и выгрузка производятся или средствами отправителей, или, по соглашенію ихъ съ управленіемъ и агентами Товарищества, средствами сего послѣдняго.

§ 10. Грузы, не принятые въ теченіе тридцати дней со дня ихъ прибытія къ мѣсту назначенія, считаются невостребованными. По прошествіи означеннаго срока о непринятомъ грузѣ посылается увѣдомленіе отправителю и троекратно, въ продолженіе двухъ недѣль, публикуется въ мѣстныхъ вѣдомостяхъ. Засимъ, въ случаѣ неявки получателя въ теченіе четырехъ мѣсяцевъ со дня послѣдней публикаціи, невостребованные грузы продаются съ публичнаго торга. Вырученныя за кладь деньги обращаются на удовлетвореніе Товарищества за расходы по продажѣ имущества, провозъ и полежалое; остальныя же затѣмъ деньги отсылаются въ кредитныя установленія, для обращенія изъ процентовъ, съ которыми и выдаются владѣльцу товара, въ случаѣ предъявленія имъ о томъ требованія до

истеченія десятилѣтняго срока со дня продажи клади.

Примѣчаніе 1. Продажа клади производится отъ Товарищества съ соблюденіемъ правилъ, постановленныхъ по сему предмету Уставомъ гражданскаго судопроизводства (Свода Зак. Т. XVI, ч. I, изд. 1892 г.).

Примѣчаніе 2. Клади, легко подвергающіяся порчѣ, въ случаѣ неявки пріемщика или отказа отъ принятія оныхъ, могутъ быть проданы, не выжидая установленныхъ въ семъ параграфѣ сроковъ, при посредствѣ мѣстной полиціи, но по обнаруженіи порчи о семъ долженъ быть составленъ надлежащій актъ, съ немедленнымъ извѣщеніемъ товарохозяина по мѣсту его жительства, если оно извѣстно Правленію Товарищества.

Примѣчаніе 3. До продажи клади съ публичнаго торга владѣлецъ оной вправѣ явиться въ мѣсто продажи, уплатить всѣ накопившіеся расходы и платежи и получить кладь.

§ 11. Если предложенною на первыхъ торгахъ высшею цѣною не покроются причитающіеся Товариществу платежи вмѣстѣ съ расходами по продажѣ, то отъ усмотрѣнія Товарищества зависитъ, въ теченіе мѣсяца со дня первыхъ торговъ, назначить вторые торги, которые признаются окончательными. Если же и на вторичномъ торгѣ вещи не будутъ проданы, за отсутствіемъ желающихъ торговаться, то Товарищество оставляетъ ихъ за собою, прекращая всѣ расчеты съ владѣльцемъ товара. Засимъ, поступившее на семъ основаніи въ собственность Товарищества имущество продается имъ съ аукціона или по вольной цѣнѣ за свой счетъ.

§ 12. Товарищество вправѣ выбирать служащихъ всѣхъ разрядовъ какъ изъ русскихъ подданныхъ, такъ и изъ иностранныхъ, подчиняясь въ послѣднемъ случаѣ дѣйствующимъ въ Россіи общимъ объ иностранцахъ правиламъ. На должности капитановъ, машинистовъ, судоуправителей и рулевыхъ должны быть назначаемы лица, обладающія необходимыми знаніями и опытностью, причемъ всѣ поименованныя должности, а равно и команды судовъ, должны быть замѣщаемы исключительно русскими подданными. При этомъ на мѣста, гдѣ служащіе имѣютъ соприкосновеніе съ публикою, должны быть назначаемы непремѣнно лица, свободно владѣющія Русскимъ языкомъ.

§ 13. Въ случаѣ распоряженій и дѣйствій разныхъ управленій Товарищества или агентовъ его во вредъ интересамъ правительственнымъ или общественнымъ, Правленіе Товарищества, по требованію Министра Путей Сообщенія, немедленно устраняетъ безпорядки, а въ случаѣ продолженія оныхъ удаляетъ виновныхъ лицъ. Всякаго рода имущественная отвѣтственность за дѣйствія управленій, агентовъ и служащихъ Товарищества остается на самомъ Товариществѣ, которое, удовлетворивъ Правительство или частныхъ лицъ, вѣдается съ виновными на основаніи общихъ законовъ. 29470

Если Министерство Путей Сообщенія, въ случаяхъ, признанныхъ имъ нужными, потребуетъ увольненія кого либо изъ служащихъ въ Товариществѣ, то сіе послѣднее обязано исполнять такое требованіе неотлагательно и безпрекословно.

§ 14. Всѣ пароходы и суда Товарищества должны быть достаточной прочности, приспособлены для перевозки пассажировъ и передвиженія грузовъ и содержимы въ полной исправности и чистотѣ.

Опредѣленіе допускаемаго на пароходахъ Товарищества предѣльнаго числа пассажировъ, количества балласта и грузовъ, а также способа размѣщенія послѣднихъ, производится въ порядкѣ освидѣтельствованія судовъ на основаніи установленныхъ по этому предмету правилъ. Пароходамъ Товарищества разрѣшается плавать не иначе, какъ по предъявленіи мѣстному судоходному начальству актовъ о произведенномъ, на основаніи существующихъ узаконеній, освидѣтельствованіи пароходовъ со стороны прочности ихъ корпусовъ, исправности паровыхъ котловъ, наличности всѣхъ установленныхъ для паровыхъ судовъ принадлежностей и соблюденія другихъ обязательныхъ для пароходовъ правилъ. Пароходы Товарищества должны быть снабжены спасательными средствами, а также имѣть достаточное число шлюпокъ для перевозки пассажировъ и команды во время могущаго произойти на пароходѣ несчастія.

§ 15. Во всѣхъ постоянныхъ пунктахъ остановки пароходовъ Товарищество обязывается устроить надлежащія прочныя и удобныя пристани, которыя должны содержаться въ исправномъ видѣ. При остановкѣ пароходовъ для спуска и пріема пассажировъ обязательна подача надлежаще устроенныхъ прочныхъ сходней съ поручнями. На каждомъ пароходѣ, перевозящемъ пассажировъ, долженъ находиться аптечный ящикъ съ общеупотребительными медикаментами и перевязочными средствами, для подачи командирами пароходовъ или ихъ помощниками первоначальной врачебной помощи заболѣвшимъ на пароходѣ.

29470 § 16. Для удостовѣренія въ прочности и надлежащей исправности принадлежащихъ Товариществу пароходовъ и судовъ (§ 14), таковые подлежатъ освидѣтельствованію на основаніи установленныхъ правилъ освидѣтельствованія судовъ. Но это освидѣтельствованіе не освобождаетъ Товарищество отъ отвѣтственности за поврежденія, происшедшія какъ отъ неудовлетворительной постройки самыхъ пароходовъ и судовъ, отъ неисправнаго ихъ содержанія и ремонта, такъ и отъ несвоевременнаго исправленія случившихся въ нихъ поврежденій. Пароходы и суда, которые по освидѣтельствованіи окажутся неблагонадежными, къ плаванію не допускаются.

Примѣчаніе. На каждомъ пассажирскомъ пароходѣ Товарищества должна находиться на видномъ мѣстѣ книга для жалобъ, прошнурованная и за печатью Инспектора судоходства. Книга эта, съ четкою на ней надписью, хранится вмѣстѣ съ письменнымъ приборомъ въ особо устроенной для того и запертой конторкѣ, ключъ отъ которой хранится у капитана парохода, и предъявляется по первому требованію пассажира, желающаго занести жалобу. Объявленіе объ этой книгѣ должно быть вывѣшено на видномъ мѣстѣ.

§ 17. О всѣхъ происшедшихъ во время плаванія несчастныхъ случаяхъ съ пассажирами или съ командою, равно какъ о поврежденіяхъ въ пароходѣ, вызвавшихъ остановку онаго, капитаны пароходовъ Товарищества обязаны сообщать мѣстному судоходному начальству немедленно по прибытіи къ ближайшей пристани.

§ 18. Для удовлетворенія надобностей Правительства, связанныхъ съ приведеніемъ арміи и флота на военное положеніе (мобилизацій), а равно и по другимъ обстоятельствамъ, вызываемымъ военными потребностями или соображеніями, всякое судно Товарищества, по требованію Правительства, можетъ быть изъято изъ его владѣнія во временное пользованіе или въ полную собственность Правительства. За изъятыя во временное пользованіе суда Правительство производитъ Товариществу за все время пользованія оными вознагражденіе по расчету 5% годовыхъ съ первоначальной стоимости и 6% съ современной балансовой стоимости этихъ судовъ. Въ случаѣ порчи судовъ (паровыхъ и непаровыхъ) во время пользованія ими Правительства послѣднее обязуется произвести ремонтъ ихъ на свой счетъ до обратной сдачи судовъ Товариществу. Если во время пользованія судно погибнетъ, то Правительство уплачиваетъ Товариществу стоимость его по современному балансу, согласно спеціальному опредѣленію о семъ Коммисіи, составляемой изъ представителей Министерствъ Торговли и Промышленности, Финансовъ, Военнаго, Морскаго и Путей Сообщенія и депутатовъ отъ Товарищества. То же правило о вознагражденіи Товарищества примѣняется и къ судамъ, поступающимъ по распоряженію Правительства въ полную его собственность. Правительство имѣетъ право на взятыхъ имъ въ свое распоряженіе судахъ дѣлать тѣ приспособленія, какія признаетъ полезными, съ тѣмъ, что оно обязано сдать суда обратно Товариществу въ прежнемъ ихъ видѣ. Товарищество, въ случаѣ надобности, предоставляетъ Правительству имѣющіеся у него въ складахъ предметы и матеріалы, необходимые для плаванія, съ уплатою Товариществу дѣйствительной стоимости сихъ предметовъ.

Примѣчаніе. Товарищество обязано подчиняться всѣмъ тѣмъ правиламъ, которыя будутъ изданы Правительствомъ для пароходныхъ предпріятій на случай мобилизаціи войскъ.

§ 19. Въ случаѣ требованія товароотправителя Товарищество обязано принятый имъ товаръ страховать отъ имени и за счетъ товароотправителя, въ указанномъ симъ послѣднимъ страховомъ учрежденіи.

§ 20. Публикаціи Товарищества во всѣхъ указанныхъ въ законѣ и въ настоящемъ Уставѣ случаяхъ дѣлаются въ «Правительственномъ Вѣстникѣ», «Вѣстникѣ финансовъ, промышленности и торговли» (указателѣ правительственныхъ распоряженій по Министерству Торговли и Промышленности), «Вѣстникѣ Министерства Путей Сообщенія», вѣдомостяхъ обѣихъ столицъ и мѣстныхъ губернскихъ, съ соблюденіемъ установленныхъ правилъ.

§ 21. Товарищество имѣетъ печать съ изображеніемъ своего наименованія (§ 1).

II. Капиталъ Товарищества, паи, права и обязанности владѣльцевъ ихъ.

§ 22. Основной капиталъ Товарищества опредѣляется въ триста тысячъ рублей, раздѣленныхъ на 1,200 паевъ, по 250 рублей каждый.

§ 23. Все означенное въ предыдущемъ параграфѣ количество паевъ распредѣляется между учредителями и приглашенными ими къ участію въ Товариществѣ лицами по взаимному соглашенію.

§ 24. Взамѣнъ передаваемаго Товариществу указаннаго въ § 2 имущества владѣльцамъ его разрѣшается получить, вмѣсто денегъ, паи Товарищества,

по нарицательной цѣнѣ, въ числѣ, опредѣляемомъ по взаимному ихъ соглашенію съ первымъ Общимъ Собраніемъ пайщиковъ.

§ 25. Слѣдующая за паи сумма, за исключеніемъ тѣхъ паевъ, кои, согласно § 24, будутъ выданы за передаваемое Товариществу имущество, вносится не далѣе, какъ въ теченіе шести мѣсяцевъ со дня распубликованія Устава, вся сполна, безъ разсрочки, съ записью взносовъ въ установленныя книги и съ выдачею въ полученіи денегъ росписокъ за подписью учредителей, а впослѣдствіи и самыхъ паевъ. Полученныя за паи деньги вносятся учредителями вкладомъ въ учрежденія Государственнаго Банка, гдѣ и остаются до востребованія Правленіемъ Товарищества. Затѣмъ, по представленіи Министру Торговли и Промышленности удостовѣренія о поступленіи въ учрежденія Государственнаго Банка полученныхъ за паи денегъ, Товарищество открываетъ свои дѣйствія. Въ случаѣ неисполненія сего, Товарищество считается несостоявшимся, и внесенныя по паямъ деньги возвращаются сполна по принадлежности.

Примѣчаніе. Книги для записи суммъ, вносимыхъ за паи, ведутся съ соблюденіемъ правилъ, указанныхъ въ пунктахъ 4—10 статьи 2166 Т. X, ч. I, Свода Зак., изд. 1900 года, и предъявляются, для приложенія къ шнуру ихъ печати и для скрѣпы по листамъ и надписи, Царицынской Городской Управѣ.

§ 26. Оставленные за учредителями паи вносятся Правленіемъ Товарищества на храненіе въ учрежденія Государственнаго Банка и не могутъ быть передаваемы третьимъ лицамъ до утвержденія установленнымъ порядкомъ отчета за первый операціонный годъ.

§ 27. Объ учрежденіи Товарищества или же о томъ, что оно не состоялось (§§ 2 и 25), въ первомъ случаѣ—Правленіе, а въ послѣднемъ—учредители увѣдомляютъ Министровъ Торговли и Промышленности и Путей Сообщенія и публикуютъ во всеобщее свѣдѣніе.

§ 28. Товарищество можетъ увеличивать свой капиталъ посредствомъ дополнительныхъ выпусковъ паевъ нарицательной цѣны первоначально выпущенныхъ паевъ, но не иначе, какъ по постановленію Общаго Собранія пайщиковъ и съ особаго, каждый разъ, разрѣшенія Правительства, порядкомъ, имъ утверждаемымъ.

Примѣчаніе 1. По каждому изъ вновь выпускаемыхъ паевъ должна быть вносима пріобрѣтателемъ онаго, сверхъ номинальной цѣны, еще извѣстная премія, равная, по крайней мѣрѣ, причитающейся на каждый изъ паевъ предыдущихъ выпусковъ части запаснаго капитала Товарищества по послѣднему балансу, съ обращеніемъ собранныхъ такимъ путемъ премій на увеличеніе того же запаснаго капитала. 29470

Примѣчаніе 2. Увеличеніе основнаго капитала на общую сумму, не превышающую суммы первоначальнаго выпуска (300.000 р.), производится съ разрѣшенія Министра Торговли и Промышленности, по соглашенію съ Министромъ Путей Сообщенія.

§ 29. При послѣдующихъ выпускахъ паевъ преимущественное право на пріобрѣтеніе оныхъ имѣютъ владѣльцы паевъ Товарищества предыдущихъ выпусковъ, соотвѣтственно числу имѣющихся у нихъ паевъ; если же паи новаго выпуска не будутъ разобраны владѣльцами паевъ предыдущихъ выпусковъ сполна, то на остальную часть ихъ открывается, съ разрѣшенія Министра Торговли и Промышленности и на условіяхъ, подлежащихъ предварительному его утвержденію, публичная подписка.

§ 30. На паяхъ Товарищества означаются званіе, имя и фамилія (фирма) владѣльца. Паи вырѣзываются изъ книги, означаются нумерами по порядку и выдаются за подписью трехъ членовъ Правленія, бухгалтера и кассира, съ приложеніемъ печати Товарищества.

§ 31. Къ каждому паю прилагается листъ купоновъ на полученіе по нимъ дивиденда въ теченіе десяти лѣтъ; на купонахъ этихъ означаются нумера паевъ, къ коимъ каждый изъ нихъ принадлежитъ, и года въ послѣдовательномъ порядкѣ. По истеченіи десяти лѣтъ владѣльцамъ паевъ имѣютъ быть выданы новые листы купоновъ, въ томъ же порядкѣ, на слѣдующія десять лѣтъ и т. д.

§ 32. Паи Товарищества и купонные листы должны быть печатаемы въ Экспедиціи Заготовленія Государственныхъ Бумагъ.

§ 33. Передача паевъ отъ одного лица другому дѣлается передаточною надписью на паяхъ, которые, при соотвѣтственномъ заявленіи, должны быть предъявлены Правленію Товарищества для отмѣтки передачи въ его книгахъ. Само Правленіе дѣлаетъ передаточную надпись на паяхъ только въ случаяхъ, предусмотрѣнныхъ въ статьѣ 2167 Т. X, ч. I, Свода Зак., изд. 1900 года, и по судебному опредѣленію.

§ 34. Товарищество въ отношеніи биржеваго обращенія паевъ подчиняется всѣмъ узаконеніямъ, правиламъ и распоряженіямъ по этому предмету,

29470 какъ нынѣ дѣйствующимъ, такъ и тѣмъ, которыя впредь будутъ изданы.

§ 35. Купоны къ паямъ не могутъ быть передаваемы отдѣльно отъ паевъ, за исключеніемъ купоновъ истекшихъ и текущихъ сроковъ; при передачѣ означенныхъ купоновъ не требуется никакихъ передаточныхъ надписей на купонахъ или заявленій о передачѣ ихъ.

§ 36. Утративній пай или купоны къ нимъ, за исключеніемъ купоновъ истекшихъ и текущихъ сроковъ, долженъ письменно заявить о томъ Правленію, съ означеніемъ нумеровъ утраченныхъ паевъ или купоновъ. Правленіе производитъ за счетъ его публикацію. Если по прошествіи шести мѣсяцевъ со дня публикаціи не будетъ доставлено никакихъ свѣдѣній объ утраченныхъ паяхъ или купонахъ, то выдаются новые пай или купоны, подъ прежними нумерами и съ надписью, что они выданы взамѣнъ утраченныхъ. Объ утратѣ купоновъ истекшихъ и текущихъ сроковъ Правленіе никакихъ заявленій не принимаетъ и утратившій ихъ лишается права на полученіе по нимъ дивиденда.

§ 37. Въ случаѣ смерти владѣльца паевъ и учрежденія надъ имѣніемъ его опеки, опекуны, по званію своему, въ дѣлахъ Товарищества никакихъ особыхъ правъ не имѣютъ и подчиняются, наравнѣ съ прочими владѣльцами паевъ, общимъ правиламъ сего Устава.

III. Правленіе Товарищества, права и обязанности его.

§ 38. Управленіе дѣлами Товарищества принадлежитъ Правленію, находящемуся въ городѣ Царицынѣ и состоящему изъ трехъ Директоровъ, избираемыхъ Общимъ Собраніемъ пайщиковъ.

Примѣчаніе. Директоры Правленія и кандидаты къ нимъ (§ 39) должны быть русскими подданными неіудейскаго вѣроисповѣданія.

§ 39. Для замѣщенія Директоровъ, выбывшихъ до истеченія срока, на который они избраны, или временно лишенныхъ возможности исполнять свои обязанности, избираются Общимъ Собраніемъ пайщиковъ два кандидата. Кандидаты приступаютъ къ исполненію обязанностей Директоровъ по старшинству избранія, при одинаковомъ же старшинствѣ—по большинству полученныхъ при избраніи голосовъ, а въ случаѣ избранія ихъ одинаковымъ числомъ голосовъ—по жребію.

§ 40. Въ Директоры и кандидаты избираются лица, имѣющія на свое имя не менѣе двадцати паевъ, которые и хранятся въ кассѣ Товарищества или въ учрежденіяхъ Государственнаго Банка во все время бытности избранныхъ лицъ въ помянутыхъ званіяхъ и не могутъ быть никому передаваемы до утвержденія отчета и баланса за послѣдній годъ пребыванія владѣльцевъ паевъ Директорами и кандидатами. Общему Собранію предоставляется, въ случаѣ неимѣнія въ виду пайщиковъ съ вышеозначеннымъ числомъ паевъ, которые поступили бы въ Директоры и кандидаты, избирать, по ближайшему своему усмотрѣнію, въ упомянутыя должности и лицъ, не имѣющихъ опредѣленнаго количества паевъ, но съ тѣмъ, чтобы избираемый, по избраніи въ должность, пріобрѣлъ на свое имя, въ теченіе одного мѣсяца, установленное выше количество паевъ.

§ 41. По прошествіи одного года отъ первоначальнаго избранія Директоровъ и кандидатовъ ежегодно выбываютъ одинъ Директоръ и одинъ кандидатъ, сначала по жребію, а потомъ по старшинству вступленія; на мѣсто выбывающихъ избираются новые Директоръ и кандидатъ. Выбывшіе Директоры и кандидаты могутъ быть избираемы вновь.

§ 42. Кандидатъ, замѣщающій выбывшаго Директора, исполняетъ его обязанности до истеченія срока, на который былъ избранъ выбывшій Директоръ, но не свыше срока, на который былъ избранъ самъ кандидатъ. Кандидаты за время исполненія обязанностей Директоровъ пользуются всѣми правами, Директорамъ присвоенными.

§ 43. Послѣ перваго Собранія, созваннаго учредителями, и затѣмъ ежегодно, послѣ годичнаго Общаго Собранія, Директоры избираютъ изъ среды своей Предсѣдателя и заступающаго его мѣсто.

§ 44. Члены Правленія могутъ получать, кромѣ процентнаго изъ чистой прибыли вознагражденія (§ 60), и опредѣленное содержаніе по назначенію Общаго Собранія пайщиковъ.

§ 45. Правленіе распоряжается всѣми дѣлами и капиталами Товарищества по примѣру благоустроеннаго коммерческаго дома. Къ обязанности его относятся: *а)* пріемъ поступившихъ за паи Товарищества денегъ и выдача самыхъ паевъ; *б)* устройство, по обряду коммерческому, бухгалтеріи, кассы и письмоводства, а равно составленіе, на основаніи §§ 55 и 56, годовыхъ отчета и баланса, смѣты и плана дѣйствій; *в)* распредѣленіе пароходныхъ рейсовъ; *г)* опредѣленіе необходимыхъ для службы по Товариществу лицъ, съ назначеніемъ имъ предметовъ занятій и содержанія, а равно и ихъ увольне-

ніе; *д)* открытіе и закрытіе конторъ Товарищества, ревизія ихъ и наблюденіе за ихъ дѣйствіями; *е)* назначеніе довѣренныхъ, заступающихъ Товарищество въ судахъ и другихъ мѣстахъ; *ж)* покупка и продажа движимаго имущества какъ за наличныя деньги, такъ и въ кредитъ, наемъ и сдача въ аренду пароходовъ и судовъ; *з)* наемъ складовъ, квартиръ и другихъ помѣщеній; *и)* страхованіе имуществъ Товарищества; *і)* выдача и принятіе къ платежу векселей и другихъ срочныхъ обязательствъ въ предѣлахъ, установленныхъ Общимъ Собраніемъ; *к)* дисконтъ векселей, поступившихъ на имя Товарищества; *л)* заключеніе отъ имени Товарищества договоровъ и условій какъ съ казенными вѣдомствами и Управленіями, такъ и съ частными Обществами и Товариществами, а равно городскими, земскими и сословными учрежденіями и частными лицами; *м)* снабженіе довѣренностями лицъ, опредѣляемыхъ Правленіемъ на службу Товарищества, не исключая и тѣхъ, которыя будутъ назначены на таковую службу Общимъ Собраніемъ; *н)* выработка условій перевозки грузовъ, пассажировъ и пассажирскаго багажа, съ соблюденіемъ правилъ, въ семъ Уставѣ постановленныхъ; *о)* утвержденіе таксъ за полежалое и храненіе грузовъ, а также и назначеніе размѣра платы за провозъ грузовъ, пассажировъ и ихъ багажа; *п)* совершеніе законныхъ актовъ на пріобрѣтеніе и отчужденіе недвижимой собственности, и *р)* созваніе Общихъ Собраній пайщиковъ и вообще завѣдываніе и распоряженіе всѣми безъ исключенія дѣлами, до Товарищества относящимися, въ предѣлахъ, установленныхъ Общимъ Собраніемъ. Ближайшій порядокъ дѣйствій Правленія, предѣлы правъ и обязанностей его опредѣляются инструкціей, утверждаемой и измѣняемой Общимъ Собраніемъ пайщиковъ.

§ 46. Для ближайшаго завѣдыванія дѣлами Товарищества Правленіе, съ утвержденія Общаго Собранія пайщиковъ, можетъ избрать изъ среды своей, или же изъ сторонніхъ лицъ, особаго Директора-распорядителя, съ опредѣленіемъ ему вознагражденія, по усмотрѣнію Общаго Собранія пайщиковъ. Директоръ-распорядитель, если онъ изъ числа членовъ Правленія, долженъ представить, сверхъ опредѣленныхъ въ § 40 двадцати паевъ, еще не менѣе двадцати паевъ, которые хранятся на указанныхъ въ томъ же параграфѣ основаніяхъ. Правленіе снабжаетъ Директора-распорядителя инструкціей, утверждаемой и измѣняемой Общимъ Собраніемъ пайщиковъ. Директоръ-распорядитель созываетъ Правленіе по всѣмъ тѣмъ дѣламъ, разрѣшеніе коихъ не предоставлено ему по инструкціи. 29470

Примѣчаніе 1. Если Директоръ-распорядитель будетъ назначенъ не изъ состава Правленія, то кругъ правъ и обязанностей его, а равно размѣръ вносимаго имъ залога, опредѣляются особымъ контрактомъ. Такой Директоръ-распорядитель присутствуетъ въ засѣданіяхъ Правленія съ правомъ лишь совѣщательнаго голоса.

Примѣчаніе 2. Директоръ-распорядитель, управляющій пароходствомъ и завѣдывающіе и управляющіе недвижимыми имуществами Товарищества должны быть русскими подданными неіудейскаго вѣроисповѣданія.

§ 47. Правленіе производитъ расходы по смѣтамъ, ежегодно утверждаемымъ Общимъ Собраніемъ пайщиковъ, которому предоставляется опредѣлять, до какой суммы Правленіе можетъ расходовать сверхъ смѣтнаго назначенія въ случаяхъ, не терпящихъ отлагательства, съ отвѣтственностью предъ Общимъ Собраніемъ за необходимость и послѣдствія сего расхода; о каждомъ такомъ расходѣ должно быть представляемо на усмотрѣніе ближайшаго Общаго Собранія.

§ 48. Поступающія въ Правленіе суммы, не предназначенныя къ немедленному расходованію, вносятся Правленіемъ въ одно изъ кредитныхъ установленій на имя Товарищества, а получаемые на эти суммы билеты и вообще всѣ документы хранятся въ Правленіи.

§ 49. Вся переписка по дѣламъ Товарищества производится отъ имени Правленія за подписью одного изъ Директоровъ. Векселя, довѣренности, договоры, условія, купчія крѣпости и другіе акты, равно требованія на обратное полученіе суммъ Товарищества изъ кредитныхъ установленій, должны быть подписываемы, по крайней мѣрѣ, двумя членами Правленія. Чеки по текущимъ счетамъ подписываются однимъ изъ Директоровъ, уполномоченнымъ на то постановленіемъ Правленія. Для полученія съ почты денежныхъ суммъ, посылокъ и документовъ достаточно подписи одного изъ членовъ Правленія, съ приложеніемъ печати Товарищества.

Примѣчаніе 1. Вся переписка по дѣламъ Товарищества, всѣ по нимъ сношенія и счетоводство въ предѣлахъ Россійской Имперіи производятся на Русскомъ языкѣ.

Примѣчаніе 2. При измѣненіи числа подписей какъ на выдаваемыхъ Правленіемъ документахъ, такъ и на требованіяхъ на обратное полученіе

29470 суммъ Товарищества изъ кредитныхъ установленій, Правленіемъ, съ утвержденія Министра Торговли и Промышленности, по соглашенію съ Министромъ Путей Сообщенія, опредѣляется срокъ, съ котораго означенныя распоряженія вступаютъ въ силу, о чемъ Правленіе обязано поставить въ извѣстность подлежащія кредитныя установленія.

§ 50. Въ необходимыхъ по дѣламъ Товарищества случаяхъ Правленію предоставляется право ходатайства въ присутственныхъ мѣстахъ и у должностныхъ лицъ, безъ особой на то довѣренности, равно дозволяется Правленію уполномачивать на сей предметъ одного изъ Директоровъ или стороннее лицо, но въ дѣлахъ, производящихся въ судебныхъ установленіяхъ, образованныхъ на основаніи части I Тома XVI Свода Зак., изд. 1892 года, соблюдается статья 27 Устава гражданскаго судопроизводства.

§ 51. Правленіе можетъ уполномачивать за себя особою довѣренностью Директора-распорядителя во всѣхъ тѣхъ случаяхъ, гдѣ необходимо общее Директоровъ дѣйствіе, за исключеніемъ подписи на паяхъ (§ 30), съ отвѣтственностью Правленія предъ Товариществомъ за всѣ распоряженія, которыя будутъ совершены на этомъ основаніи Директоромъ-распорядителемъ.

§ 52. Правленіе собирается по мѣрѣ надобности, но во всякомъ случаѣ не менѣе одного раза въ мѣсяцъ. Для дѣйствительности рѣшеній Правленія требуется присутствіе трехъ членовъ Правленія. Засѣданіямъ Правленія ведутся протоколы, которые подписываются всѣми присутствовавшими членами.

§ 53. Рѣшенія Правленія постановляются по большинству голосовъ, а когда не состоится большинства, то спорный вопросъ переносится на разрѣшеніе Общаго Собранія, которому представляются также всѣ тѣ вопросы, по коимъ Правленіе или Ревизіонная Коммисія (§ 57) признаютъ необходимымъ дѣйствовать съ согласія Общаго Собранія пайщиковъ, или кои, на основаніи сего Устава и утвержденной Общимъ Собраніемъ инструкціи, не подлежатъ разрѣшенію Правленія.

Примѣчаніе. Если Директоръ, не согласившійся съ постановленіемъ Правленія, потребуетъ занесенія своего несогласія въ протоколъ, то съ него слагается отвѣтственность за состоявшееся постановленіе.

§ 54. Члены Правленія исполняютъ свои обязанности на основаніи общихъ законовъ и постановленій, въ семъ Уставѣ заключающихся, и, въ случаѣ распоряженій законопротивныхъ, превышенія предѣловъ власти, бездѣйствія и нарушенія какъ сего Устава, такъ и постановленій Общихъ Собраній пайщиковъ, подлежатъ отвѣтственности на общемъ основаніи законовъ.

Примѣчаніе. Члены Правленія могутъ быть смѣняемы, по опредѣленію Общаго Собранія пайщиковъ, и до окончанія срока ихъ службы.

IV. Отчетность по дѣламъ Товарищества, распредѣленіе прибыли и выдача дивиденда.

§ 55. Операціонный годъ Товарищества считается съ 1 Января по 1 Января. За каждый минувшій годъ Правленіемъ составляется, для представленія на разсмотрѣніе и утвержденіе обыкновеннаго годоваго Общаго Собранія пайщиковъ (§ 65), подробный годовой отчетъ объ операціяхъ Товарищества и балансъ его оборотовъ. Печатные экземпляры годовыхъ отчета и баланса раздаются въ Правленіи Товарищества, за двѣ недѣли до годоваго Общаго Собранія, всѣмъ пайщикамъ, заявляющимъ о желаніи получить таковые. Съ того же времени открываются пайщикамъ, для обозрѣнія въ часы присутствія Правленія, книги Правленія со всѣми счетами, документами и приложеніями, относящимися къ отчету и балансу.

§ 56. Отчетъ долженъ содержать въ подробности слѣдующія главныя статьи: *а)* состояніе капитала основнаго, съ показаніемъ въ пассивѣ въ отдѣльности капитала, внесеннаго наличными деньгами и выданнаго паями за переданное Товариществу имущество, согласно § 24, а также капиталовъ запаснаго, на погашеніе стоимости имущества, страховаго и особаго для улучшенія быта служащихъ и рабочихъ, причемъ капиталы Товарищества, заключающіеся въ процентныхъ бумагахъ, должны быть показываемы не свыше той цѣны, по которой бумаги эти пріобрѣтены; если же биржевая цѣна въ день составленія баланса ниже покупной цѣны, то стоимость бумагъ показывается по биржевому курсу, состоявшемуся въ день заключенія счетовъ; *б)* общій приходъ и расходъ за то время, за которое отчетъ представляется; *в)* счетъ издержекъ на жалованье служащимъ въ Товариществѣ и на прочіе расходы по управленію; *г)* счетъ наличнаго имущества Товарищества и принадлежащихъ ему запасовъ; *д)* счетъ долговъ Товарищества на другихъ лицахъ и сихъ послѣднихъ на самомъ Товариществѣ; *е)* счетъ доходовъ и убытковъ, и *ж)* счетъ чистой прибыли и примѣрное распредѣленіе ея.

§ 57. Для повѣрки отчета и баланса избирается, за годъ впередъ, Ревизіонная Коммисія изъ пяти пайщиковъ, не состоящихъ ни членами Правленія, ни въ другихъ, замѣщаемыхъ по выбору Общаго Собранія или назначенію Правленія Товарищества, должностяхъ. Пайщики, представляющіе $^1/_5$ часть того капитала, какой представляютъ прибывшіе въ Общее Собраніе пайщики или ихъ довѣренные, имѣютъ право избирать одного члена Ревизіонной Коммисіи, причемъ лица эти уже не принимаютъ участія въ выборахъ каждаго изъ прочихъ членовъ Ревизіонной Коммисіи. Члены Правленія и Директоръ-распорядитель, по выбытіи ихъ изъ должностей, не могутъ быть избираемы въ члены Ревизіонной Коммисіи въ теченіе двухъ лѣтъ со дня выбытія. Ревизіонной Коммисіи предоставляется, съ разрѣшенія Общаго Собранія, привлекать къ своимъ занятіямъ экспертовъ.

Ревизіонная Коммисія обязана не позже, какъ за мѣсяцъ до дня Общаго Собранія, приступить къ повѣркѣ кассы и капиталовъ и къ ревизіи всѣхъ относящихся къ отчету и балансу книгъ, счетовъ, документовъ и вообще дѣлопроизводства Товарищества. По повѣркѣ отчета и баланса Ревизіонная Коммисія представляетъ свое по нимъ заключеніе въ Правленіе, которое вноситъ его, съ объясненіями на послѣдовавшія со стороны Ревизіонной Коммисіи замѣчанія, на разсмотрѣніе Общаго Собранія.

Ревизіонная Коммисія можетъ производить осмотръ и ревизію всего имущества Товарищества на мѣстахъ и повѣрку сдѣланныхъ въ теченіе года работъ, равно произведенныхъ расходовъ. Для исполненія этого Правленіе обязано предоставить Коммисіи всѣ необходимые способы. На предварительное разсмотрѣніе Ревизіонной Коммисіи представляются также смѣта и планъ дѣйствій на наступившій годъ, которые вносятся Правленіемъ, съ заключеніемъ Коммисіи, въ Общее Собраніе пайщиковъ. Независимо отъ этого, Ревизіонная Коммисія вправѣ требовать отъ Правленія, въ случаѣ признанной ею надобности, созыва чрезвычайныхъ Общихъ Собраній пайщиковъ (§ 65).

Ревизіонная Коммисія должна вести подробные протоколы своихъ засѣданій, съ включеніемъ въ таковые протоколы всѣхъ имѣвшихъ мѣсто сужденій и заявленныхъ особыхъ мнѣній отдѣльныхъ членовъ Коммисіи. Означенные протоколы, равно всѣ доклады и заключенія Ревизіонной Коммисіи должны быть внесены Правленіемъ, съ его объясненіями, на разсмотрѣніе ближайшаго Общаго Собранія пайщиковъ. **29470**

§ 58. Отчетъ и балансъ, по утвержденіи Общимъ Собраніемъ, публикуются во всеобщее свѣдѣніе и представляются въ трехъ экземплярахъ въ Министерства Путей Сообщенія, Финансовъ и Торговли и Промышленности. Независимо отъ сего, извлеченіе изъ отчета, составленное согласно статьѣ 473 Устава о прямыхъ налогахъ (Свода Зак. Т. V, изд. 1903 г.), и балансъ публикуются во всеобщее свѣдѣніе.

§ 59. Въ отношеніи представленія въ мѣстную Казенную Палату годоваго отчета и баланса и въ редакціи «Вѣстника финансовъ, промышленности и торговли» и «Вѣстника Министерства Путей Сообщенія», для публикаціи, заключительнаго баланса и извлеченія изъ годоваго отчета, Правленіе Товарищества руководствуется статьями 471—473, 476 и 479 Свода Зак. Т. V, Устава о прямыхъ налогахъ, изд. 1903 года, отвѣтствуя за неисполненіе по статьямъ 473 и 533 того же Устава.

§ 60. По утвержденіи отчета Общимъ Собраніемъ, изъ годоваго чистаго дохода, т. е. суммы, остающейся за покрытіемъ всѣхъ расходовъ и убытковъ, если таковая сумма окажется, отчисляется не менѣе 5% въ запасный капиталъ и не болѣе 10% первоначальной стоимости деревянныхъ судовъ и деревянныхъ строеній, не болѣе 5% первоначальной стоимости желѣзныхъ судовъ и каменныхъ строеній и 10% со стоимости машинъ и прочаго движимаго имущества,—на погашеніе стоимости сего имущества, впредь до полнаго погашенія оной, а также опредѣленный, по усмотрѣнію Общаго Собранія, процентъ въ капиталы: страховой и особый—на улучшеніе быта служащихъ и рабочихъ. Остальная сумма, за выдачею изъ нея вознагражденія членамъ Правленія и служащимъ въ Товариществѣ, по постановленію того же Собранія, обращается въ дивидендъ по паямъ, насколько такая сумма можетъ быть распредѣлена по паямъ полными процентами, остатокъ же присоединяется къ чистой прибыли слѣдующаго года.

Примѣчаніе 1. Ближайшія правила относительно употребленія капитала, составляемаго на погашеніе стоимости имущества, опредѣляются соотвѣтственно цѣли сего капитала первымъ Общимъ Собраніемъ пайщиковъ.

Примѣчаніе 2. Относительно отчисленій на образованіе собственнаго страховаго капитала Товарищество обязано руководствоваться подлежащими постановленіями инструкціи о примѣненіи Положенія о

29470 государственномъ промысловомъ налогѣ (Собр. Узак. и Расп. Прав. 1899 г., № 60).

§ 61. Обязательное отчисленіе въ запасный капиталъ продолжается, пока онъ не будетъ равняться одной трети основнаго капитала. Обязательное отчисленіе возобновляется, если часть запаснаго капитала будетъ израсходована.

Примѣчаніе. Запасному капиталу можетъ быть дано лишь такое помѣщеніе, которое обезпечивало бы возможность безпрепятственной его реализаціи.

§ 62. Запасный капиталъ предназначается исключительно на покрытіе непредвидѣнныхъ расходовъ и на пополненіе изъ онаго дивиденда пайщикамъ, если въ какомъ либо году дивидендъ не составитъ 5%. Расходованіе запаснаго капитала производится не иначе, какъ по опредѣленію Общаго Собранія пайщиковъ.

§ 63. О времени и мѣстѣ выдачи дивиденда Правленіе публикуетъ во всеобщее свѣдѣніе.

§ 64. Дивидендъ, не потребованный въ теченіе десяти лѣтъ, обращается въ собственность Товарищества, за исключеніемъ тѣхъ случаевъ, когда теченіе земской давности считается по закону пріостановленнымъ; въ такихъ случаяхъ съ дивидендными суммами поступаютъ согласно судебному о нихъ рѣшенію или распоряженію опекунскихъ учрежденій. На неполученныя своевременно дивидендныя суммы, хранящіяся въ кассѣ Правленія, проценты не выдаются.

Примѣчаніе. Правленіе не входитъ въ разбирательство, дѣйствительно ли купонъ принадлежитъ предъявителю его, за исключеніемъ тѣхъ случаевъ, когда на выдачу дивиденда по купонамъ наложено судебною властью запрещеніе, или когда предъявленный купонъ окажется однимъ изъ тѣхъ, объ утратѣ которыхъ подано въ Правленіе Товарищества заявленіе.

V. Общія Собранія пайщиковъ.

§ 65. Общія Собранія пайщиковъ бываютъ обыкновенныя и чрезвычайныя. Обыкновенныя Собранія созываются Правленіемъ ежегодно, не позже 1 Апрѣля, для разсмотрѣнія и утвержденія отчета и баланса за истекшій годъ и смѣты расходовъ и плана дѣйствій наступившаго года, а также для избранія членовъ Правленія и Ревизіонной Коммисіи. Въ сихъ Собраніяхъ обсуждаются и рѣшаются также и другія дѣла, превышающія власть Правленія, или тѣ, кои Правленіемъ будутъ предложены Общему Собранію.

§ 66. Чрезвычайныя Собранія созываются Правленіемъ или по собственному его усмотрѣнію, или по требованію пайщиковъ, представляющихъ въ совокупности не менѣе одной двадцатой части основнаго капитала, или Ревизіонной Коммисіи (§ 57). При предъявленіи требованія о созывѣ Собранія должны быть точно указаны предметы, подлежащіе обсужденію Собранія. Требованіе о созывѣ Собранія подлежитъ исполненію въ теченіе мѣсяца со дня заявленія такого требованія.

§ 67. Общее Собраніе разрѣшаетъ, согласно сему Уставу, всѣ вопросы, до дѣлъ Товарищества относящіеся. По непремѣнному его вѣдѣнію подлежатъ: *а)* постановленія о пріобрѣтеніи недвижимыхъ имуществъ для Товарищества, о продажѣ, отдачѣ въ аренду и залогѣ таковыхъ имуществъ, Товариществу принадлежащихъ, а равно о расширеніи предпріятія, съ опредѣленіемъ, при расширеніи предпріятія или пріобрѣтеніи недвижимаго имѣнія, порядка погашенія затратъ на таковые предметы, *б)* избраніе и смѣщеніе членовъ Правленія и Ревизіонной и Ликвидаціонной Коммисій, *в)* утвержденіе и измѣненіе инструкцій, *г)* разсмотрѣніе и утвержденіе смѣты расходовъ, плана дѣйствій, отчета и баланса, *д)* распредѣленіе прибыли за истекшій операціонный годъ и *е)* разрѣшеніе вопросовъ объ измѣненіи размѣра основнаго капитала, измѣненіи Устава и ликвидаціи дѣлъ Товарищества.

§ 68. О созывѣ Общихъ Собраній дѣлаются публикаціи заблаговременно и во всякомъ случаѣ не позже, какъ за 21 день до назначеннаго для такого созыва дня. Въ публикаціяхъ означаются въ точности: *а)* день и часъ, на которые созывается Общее Собраніе; *б)* помѣщеніе, въ коемъ оно имѣетъ происходить, и *в)* подробное поименованіе вопросовъ, подлежащихъ обсужденію и рѣшенію Собранія. О томъ же доводится до свѣдѣнія мѣстнаго полицейскаго начальства.

Примѣчаніе. Владѣльцы паевъ приглашаются въ Собраніе, независимо отъ публикацій, повѣстками, посылаемыми по почтѣ въ опредѣленный выше срокъ заказнымъ порядкомъ, по указанному въ книгахъ Правленія мѣстожительству пайщиковъ.

§ 69. Доклады Правленія по назначеннымъ къ обсужденію вопросамъ должны быть заготовляемы въ достаточномъ количествѣ экземпляровъ и открываемы для разсмотрѣнія пайщиковъ, по крайней мѣрѣ, за семь дней до дня Общаго Собранія.

§ 70. Дѣла, подлежащія разсмотрѣнію въ Общемъ Собраніи, поступаютъ въ него не иначе, какъ чрезъ

посредство Правленія, почему пайщики, желающіе сдѣлать какое либо предложеніе Общему Собранію, должны письменно обратиться съ нимъ въ Правленіе не позже, какъ за семь дней до Общаго Собранія. Если предложеніе сдѣлано пайщиками, имѣющими въ совокупности не менѣе 4-хъ голосовъ, то Правленіе обязано, во всякомъ случаѣ, представить такое предложеніе слѣдующему Общему Собранію со своимъ заключеніемъ.

§ 71. Въ Общемъ Собраніи пайщики участвуютъ лично или чрезъ довѣренныхъ, причемъ въ послѣднемъ случаѣ Правленіе должно быть письменно о томъ увѣдомлено. Довѣреннымъ можетъ быть только пайщикъ, и одно лицо не можетъ имѣть болѣе двухъ довѣренностей.

§ 72. Каждый пайщикъ имѣетъ право присутствовать въ Общемъ Собраніи и участвовать въ обсужденіи предлагаемыхъ Собранію вопросовъ лично или чрезъ довѣренныхъ, но въ постановленіяхъ Общаго Собранія участвуютъ только пайщики, пользующіеся правомъ голоса (§§ 73—75).

§ 73. Каждые три пая даютъ право на голосъ, но одинъ пайщикъ не можетъ имѣть по своимъ паямъ болѣе того числа голосовъ, на которое даетъ право владѣніе $^1/_{10}$ частью всего основнаго капитала Товарищества, считая при этомъ по одному голосу на каждые три пая.

Пайщики, имѣющіе менѣе трехъ паевъ, могутъ соединять, по общей довѣренности, свои паи, для полученія права на одинъ и болѣе голосовъ, до предѣла, выше указаннаго.

§ 74. Владѣльцы паевъ пользуются правомъ голоса въ Общемъ Собраніи лишь въ томъ случаѣ, если они внесены въ книги Правленія, по крайней мѣрѣ, за семь дней до дня Общаго Собранія, причемъ для участія въ Общемъ Собраніи предъявленія паевъ не требуется.

§ 75. Пайщики, состоящіе членами Правленія или Ревизіонной или Ликвидаціонной Коммисій, не пользуются правомъ голоса (ни лично, ни по довѣренности другихъ пайщиковъ) при разрѣшеніи вопросовъ, касающихся привлеченія ихъ къ отвѣтственности или освобожденія отъ таковой, устраненія ихъ отъ должности, назначенія имъ вознагражденія и утвержденія подписанныхъ ими годовыхъ отчетовъ. При постановленіи рѣшеній о заключеніи Товариществомъ договоровъ съ лицомъ, состоящимъ въ числѣ пайщиковъ, лицо это не пользуется правомъ голоса въ Собраніи ни лично, ни по довѣренности другихъ пайщиковъ.

§ 76. Если паи достанутся по наслѣдству или другимъ путемъ въ общее владѣніе нѣсколькимъ лицамъ, то право участія и голоса въ Общихъ Собраніяхъ предоставляется лишь одному изъ нихъ, по ихъ избранію. Правительственныя, общественныя и частныя учрежденія, Общества и Товарищества пользуются въ Общихъ Собраніяхъ правомъ участія и голоса въ лицѣ законныхъ своихъ представителей. 29470

§ 77. Изготовленный Правленіемъ списокъ пайщиковъ, имѣющихъ право участвовать въ Собраніи, съ означеніемъ нумеровъ принадлежащихъ имъ паевъ, выставляется въ помѣщеніи Правленія за четыре дня до Общаго Собранія. Копія означеннаго списка выдается каждому пайщику по его требованію.

§ 78. До открытія Общаго Собранія Ревизіонная Коммисія провѣряетъ составленный Правленіемъ списокъ пайщиковъ (§ 77), причемъ, въ случаѣ требованія явившихся въ Собраніе пайщиковъ, представляющихъ не менѣе $^1/_{20}$ части основнаго капитала, провѣрка означеннаго списка должна быть произведена и въ самомъ Собраніи чрезъ избранныхъ для этого пайщиками изъ своей среды лицъ, въ числѣ не менѣе трехъ, изъ которыхъ, по крайней мѣрѣ, одно лицо должно быть избрано той группой пайщиковъ, которая потребовала провѣрки списка.

§ 79. Собраніе открывается Предсѣдателемъ Правленія или же лицомъ, заступающимъ его мѣсто. По открытіи Собранія, пайщики, имѣющіе право голоса, избираютъ изъ среды своей Предсѣдателя. Предсѣдатель Общаго Собранія не имѣетъ права, по своему усмотрѣнію, откладывать обсужденіе и разрѣшеніе дѣлъ, внесенныхъ въ Общее Собраніе.

Примѣчаніе. Первое Собраніе открывается однимъ изъ учредителей.

§ 80. Для дѣйствительности Общихъ Собраній требуется, чтобы въ нихъ прибыли пайщики или ихъ довѣренные, представляющіе въ совокупности не менѣе $^1/_5$ части основнаго капитала, а для рѣшенія вопросовъ: о расширеніи предпріятія, объ увеличеніи или уменьшеніи основнаго капитала, объ измѣненіи Устава и ликвидаціи дѣлъ требуется прибытіе пайщиковъ, представляющихъ не менѣе половины основнаго капитала.

§ 81. Постановленія Общаго Собранія получаютъ обязательную силу, когда приняты будутъ большинствомъ трехъ четвертей голосовъ участвовавшихъ въ подачѣ голоса пайщиковъ или ихъ довѣренныхъ, при исчисленіи сихъ голосовъ на основаніи § 73; избраніе же членовъ Правленія и Реви-

29470 зіонной и Ликвидаціонной Коммисій производится простымъ большинствомъ голосовъ.

§ 82. Если прибывшіе въ Общее Собраніе пайщики или ихъ довѣренные не будутъ представлять той части основнаго капитала, какая необходима для признанія Общаго Собранія законносостоявшимся (§ 80), или если при рѣшеніи дѣлъ въ Общемъ Собраніи не окажется трехъ четвертей голосовъ одного мнѣнія, не считая случаевъ, когда достаточно простаго большинства голосовъ (§ 81), то не позже, какъ черезъ четыре дня, дѣлается, съ соблюденіемъ правилъ, постановленныхъ въ § 68 для созыва Собраній, вызовъ во вторичное Общее Собраніе, которое назначается не ранѣе 14 дней со дня публикаціи. Собраніе это считается законносостоявшимся, а рѣшеніе его окончательнымъ, не взирая на то, какую часть основнаго капитала представляютъ прибывшіе въ него пайщики или ихъ довѣренные, о чемъ Правленіе обязано предварять пайщиковъ въ самомъ приглашеніи на Собраніе. Въ такомъ вторичномъ Собраніи могутъ быть разсматриваемы лишь тѣ дѣла, которыя подлежали обсужденію или остались неразрѣшенными въ первомъ Общемъ Собраніи, причемъ дѣла эти рѣшаются простымъ большинствомъ голосовъ.

§ 83. Пайщикъ, не согласившійся съ большинствомъ, вправѣ подать особое мнѣніе, о чемъ заносится въ протоколъ Общаго Собранія. Заявившій особое мнѣніе можетъ, въ семидневный со дня Собранія срокъ, представить, для пріобщенія къ протоколу, подробное изложеніе своего особаго мнѣнія.

§ 84. Голоса въ Общемъ Собраніи подаются закрыто, если того потребуетъ хотя бы одинъ изъ имѣющихъ право голоса пайщиковъ. Закрытая баллотировка обязательна для рѣшенія объ избраніи и смѣщеніи членовъ Правленія и Ревизіонной и Ликвидаціонной Коммисій Товарищества и привлеченія ихъ къ отвѣтственности.

§ 85. Рѣшенія, принятыя Общимъ Собраніемъ, обязательны для всѣхъ пайщиковъ, какъ присутствовавшихъ, такъ и отсутствовавшихъ.

§ 86. По дѣламъ, подлежащимъ обсужденію и рѣшенію Общаго Собранія, ведется подробный протоколъ. При изложеніи рѣшеній Собранія указывается, какимъ большинствомъ поданныхъ голосовъ рѣшенія приняты, а равно отмѣчаются заявленныя при этомъ особыя мнѣнія. Протоколы ведетъ лицо, приглашенное Предсѣдателемъ Собранія, причемъ Предсѣдатель Собранія отвѣтственъ за согласованность протокола съ бывшими въ Собраніи сужденіями и рѣшеніями. Правильность протокола удостовѣряютъ своими подписями Предсѣдатель Собранія, а также и другіе пайщики, по ихъ желанію, въ числѣ не менѣе трехъ. Засвидѣтельствованныя Правленіемъ копіи протокола Общаго Собранія, особыхъ мнѣній и вообще всѣхъ къ нему приложеній должны быть выдаваемы каждому пайщику по его требованію.

VI. Разборъ споровъ по дѣламъ Товарищества, отвѣтственность и прекращеніе дѣйствій его.

§ 87. Всѣ споры по дѣламъ Товарищества между пайщиками и между ними и членами Правленія, а равно споры между членами Правленія и прочими выборными по Товариществу лицами и споры Товарищества съ другими Товариществами, Обществами и частными лицами, рѣшаются или въ Общемъ Собраніи пайщиковъ, если обѣ спорящія стороны будутъ на это согласны, или разбираются общимъ судебнымъ порядкомъ.

§ 88. Отвѣтственность Товарищества ограничивается принадлежащимъ ему движимымъ и недвижимымъ имуществомъ и капиталами, а потому, въ случаѣ неудачи предпріятія Товарищества или при возникшихъ на него искахъ, каждый изъ пайщиковъ отвѣчаетъ только вкладомъ своимъ, поступившимъ уже въ собственность Товарищества, въ размѣрѣ 250 рублей на пай, и, сверхъ того, ни личной отвѣтственности, ни какому-либо дополнительному платежу по дѣламъ Товарищества подвергаемъ быть не можетъ.

§ 89. Срокъ существованія Товарищества не назначается. Если по ходу дѣлъ закрытіе Товарищества признано будетъ необходимымъ, то дѣйствія его прекращаются по постановленію Общаго Собранія пайщиковъ. Если по балансу Товарищества окажется потеря двухъ пятыхъ основнаго капитала и пайщики не пополнятъ онаго въ теченіе одного года со дня утвержденія Общимъ Собраніемъ отчета, изъ котораго обнаружился недостатокъ капитала, то Товарищество прекращаетъ свои дѣйствія.

Если, при потерѣ двухъ пятыхъ основнаго капитала и при выраженномъ большинствомъ пайщиковъ желаніи пополнить его, кто либо изъ пайщиковъ не внесетъ, въ теченіе указаннаго выше времени, причитающагося по принадлежащимъ ему паямъ дополнительнаго платежа, то паи эти объявляются уничтоженными, о чемъ публикуется во всеобщее свѣдѣніе, и замѣняются новыми, подъ тѣми же нумерами, паями, которые продаются Правленіемъ

Товарищества чрезъ мѣстнаго маклера. Изъ вырученной отъ продажи сихъ паевъ суммы, за покрытіемъ причитающихся по продажѣ и публикаціи расходовъ, часть, равная дополнительному по паямъ взносу, обращается на пополненіе основнаго капитала, а остатокъ выдается бывшему владѣльцу уничтоженныхъ паевъ.

§ 90. Въ случаѣ прекращенія дѣйствій Товарищества Общее Собраніе пайщиковъ избираетъ изъ среды своей не менѣе трехъ лицъ въ составъ Ликвидаціонной Коммисіи, назначаетъ, съ утвержденія Министра Торговли и Промышленности, ея мѣстопребываніе и опредѣляетъ порядокъ ликвидаціи дѣлъ Товарищества. Ликвидаціонная Коммисія, принявъ дѣла отъ Правленія, вызываетъ, чрезъ повѣстки и публикацію, кредиторовъ Товарищества, принимаетъ мѣры къ полному ихъ удовлетворенію, производитъ реализацію имущества Товарищества и вступаетъ въ соглашенія и мировыя сдѣлки съ третьими лицами, на основаніи и въ предѣлахъ, указанныхъ Общимъ Собраніемъ. Суммы, слѣдующія на удовлетвореніе кредиторовъ, а равно необходимыя для обезпеченія полнаго удовлетворенія спорныхъ требованій, вносятся Ликвидаціонной Коммисіей за счетъ кредиторовъ въ учрежденія Государственнаго Банка; до того времени не можетъ быть приступлено къ удовлетворенію пайщиковъ соразмѣрно остающимся въ распоряженіи Товарищества средствамъ. О дѣйствіяхъ своихъ Ликвидаціонная Коммисія представляетъ Общему Собранію отчеты въ сроки, Собраніемъ установленные, и, независимо отъ того, по окончаніи ликвидаціи представляетъ общій отчетъ. Если, при окончаніи ликвидаціи, не всѣ, подлежащія выдачѣ, суммы будутъ вручены по принадлежности, за неявкою лицъ, коимъ онѣ слѣдуетъ, то Общее Собраніе опредѣляетъ, куда деньги эти должны быть отданы на храненіе, впредь до выдачи ихъ, и какъ съ ними надлежитъ поступить по истеченіи срока давности, въ случаѣ неявки собственника.

Примѣчаніе. Мѣстопребываніе Ликвидаціонной Коммисіи можетъ быть переносимо по постановленію Общаго Собранія, съ утвержденія Министра Торговли и Промышленности.

§ 91. Какъ о приступѣ къ ликвидаціи, такъ и объ окончаніи ея, съ объясненіемъ послѣдовавшихъ распоряженій, въ первомъ случаѣ—Правленіемъ, а въ послѣднемъ—Ликвидаціонной Коммисіей доносится Министрамъ Торговли и Промышленности и Путей Сообщенія, а также дѣлаются надлежащія публикаціи для свѣдѣнія пайщиковъ и всѣхъ лицъ, къ дѣламъ Товарищества прикосновенныхъ. **29471**

§ 92. Правила настоящаго Устава, касающіяся: мѣстопребыванія Правленія, числа членовъ Правленія, сроковъ ихъ избранія и порядка замѣщенія (§§ 38, 39 и 41), числа паевъ, представляемыхъ членами Правленія и Директоромъ-распорядителемъ при вступленіи ихъ въ должность (§§ 40 и 46), порядка избранія Предсѣдательствующаго въ Правленіи (§ 43), порядка веденія переписки по дѣламъ Товарищества и подписи выдаваемыхъ Правленіемъ документовъ (§ 49), сроковъ обязательнаго созыва Правленія (§ 52), порядка исчисленія операціоннаго года (§ 55), срока созыва обыкновенныхъ годовыхъ Общихъ Собраній (§ 65), срока предъявленія Правленію предложеній пайщиковъ (§ 70) и числа паевъ, дающаго право голоса въ Общихъ Собраніяхъ (§ 73), могутъ быть измѣняемы по постановленію Общаго Собранія, съ утвержденія Министра Торговли и Промышленности, по соглашенію съ Министромъ Путей Сообщенія.

§ 93. Въ случаяхъ, не предусмотрѣнныхъ симъ Уставомъ, Товарищество руководствуется правилами, для акціонерныхъ Компаній и пароходныхъ предпріятій постановленными, а равно общими узаконеніями, какъ нынѣ дѣйствующими, такъ и тѣми, кои будутъ впослѣдствіи изданы.

29471.—Августа 10. Высочайше утвержденный Уставъ Сѣверо-Двинскаго пароходнаго Общества.

Положеніе Совѣта Министровъ, Высочайше утвержденное 10 Августа 1907 года (Собр. Узак. 1907 г. Ноября 27, отд. II, ст. 601).

Уставъ.

I. Цѣль учрежденія Общества, права и обязанности его.

§ 1. Для продолженія и развитія дѣйствій принадлежащаго потомственному почетному гражданину Николаю Васильевичу Кострову пароходства по рѣкѣ Сѣверной Двинѣ и ея притокамъ съ цѣлью перевозки грузовъ и пассажировъ учреждается акціонерное Общество, подъ наименованіемъ «Сѣверо-Двинское пароходное Общество».

Примѣчаніе 1. Учредитель Общества: потомственный почетный гражданинъ Николай Васильевичъ Костровъ.

29471 *Примѣчаніе 2.* Передача учредителемъ другимъ лицамъ своихъ правъ и обязанностей по Обществу, присоединеніе новыхъ учредителей и исключеніе котораго-либо изъ вновь принятыхъ учредителей допускаются не иначе, какъ съ разрѣшенія Министра Путей Сообщенія, по соглашенію съ Министромъ Торговли и Промышленности.

§ 2. Указанное въ предыдущемъ параграфѣ предпріятіе со всѣмъ принадлежащимъ къ нему имуществомъ (въ томъ числѣ строенія, находящіяся въ разныхъ пунктахъ по рѣкѣ Сѣверной Двинѣ и ея притокамъ), равно контрактами, условіями и обязательствами, передаются на законномъ основаніи нынѣшнимъ владѣльцемъ въ собственность Общества, съ соблюденіемъ всѣхъ существующихъ на сей предметъ законоположеній. Окончательное опредѣленіе условій передачи вышеозначеннаго имущества предоставляется соглашенію перваго законносостоявшагося Общаго Собранія владѣльцевъ акцій съ владѣльцемъ имущества, причемъ, если таковаго соглашенія не послѣдуетъ, Общество считается несостоявшимся.

§ 3. Вопросы объ отвѣтственности за всѣ возникшіе до передачи имущества Обществу долги и обязательства, лежащіе какъ на владѣльцѣ сего имущества, такъ и на самомъ имуществѣ, равно переводъ таковыхъ долговъ и обязательствъ, съ согласія кредиторовъ, на Общество, разрѣшаются на точномъ основаніи существующихъ гражданскихъ законовъ.

§ 4. Обществу предоставляется право, съ соблюденіемъ существующихъ законовъ, постановленій и правъ частныхъ лицъ и по испрошеніи въ потребныхъ случаяхъ разрѣшенія подлежащаго начальства, пріобрѣтать въ собственность, устраивать и арендовать соотвѣтственно цѣли учрежденія Общества мастерскія, пристани, конторы, склады, пароходы, суда, доки и верфи и другія необходимыя для надобностей Общества сооруженія, съ пріобрѣтеніемъ необходимаго для сего движимаго и недвижимаго имущества. Постройка на бечевникахъ пристаней, пароходныхъ и транспортныхъ конторъ, механическихъ мастерскихъ, складовъ топлива и грузовъ разрѣшается Обществу на общемъ основаніи, по отводу подлежащимъ начальствомъ и по соглашенію: въ городахъ—съ городскимъ общественнымъ управленіемъ, собственно на сей предметъ, временно и притомъ такъ, чтобы сооруженія эти ни въ какомъ случаѣ не заграждали пути для пѣшихъ и конныхъ сообщеній по всему протяженію бечевника. Въ случаѣ неудобства подобныхъ временныхъ построекъ и необходимости устройства постоянныхъ, возведеніе таковыхъ дозволяется не иначе, какъ съ разрѣшенія Министра Путей Сообщенія и по соглашенію съ владѣльцами прибрежныхъ земель. Постройками этими можетъ быть занято не болѣе половины узаконенной статьями 358 и 359 Устава путей сообщенія (Свода Зак. Т. XII, ч. I, изд. 1857 г.) десятисаженной ширины бечевника.

Примѣчаніе. Пріобрѣтеніе Обществомъ въ собственность или въ срочное владѣніе и пользованіе недвижимыхъ имуществъ въ мѣстностяхъ, гдѣ таковое пріобрѣтеніе воспрещается по закону иностранцамъ или лицамъ Іудейскаго вѣроисповѣданія, за исключеніемъ передаваемаго Обществу указаннаго выше (§ 2) недвижимаго имущества—не допускается.

§ 5. Общество обязано, отнюдь не стѣсняя всѣхъ видовъ судоходства, исполнять всѣ законоположенія, правила и вообще правительственныя распоряженія о судоходствѣ и пароходствѣ, а также постановленія Уставовъ: Строительнаго, Торговаго и путей сообщенія, какъ нынѣ дѣйствующія, такъ и тѣ, какія будутъ изданы впослѣдствіи. Кромѣ того, по требованію Министерства Путей Сообщенія, въ тѣхъ прибрежныхъ мѣстахъ рѣчныхъ путей, гдѣ будутъ находиться агенты Общества, оно обязывается чрезъ этихъ агентовъ производить наблюденія надъ горизонтомъ воды по правиламъ, преподаннымъ Министерствомъ Путей Сообщенія, и сообщать таковыя наблюденія сему Министерству. Относительно судоходно-полицейскаго распорядка при плаваніи судовъ, разстановки ихъ въ мѣстахъ стоянокъ, пропуска черезъ искусственныя сооруженія, соблюденія установленныхъ отличительныхъ знаковъ и огней, приспособленія пароходовъ къ правильному и безопасному плаванію, подачи помощи при несчастныхъ случаяхъ на водѣ и на пристаняхъ и вообще правилъ благоустройства по судоходству, пароходы и суда Общества подчиняются какъ существующимъ, такъ и впредь могущимъ быть изданными постановленіямъ, а равно правиламъ, издаваемымъ Министерствомъ Путей Сообщенія.

Примѣчаніе. На принадлежащихъ Обществу пристаняхъ, пароходахъ и судахъ должны находиться въ постоянной готовности и исправности огнегасительные приборы и другія средства тушенія пожара. При возникновеніи таковаго на берегу, пристани и другихъ судахъ, служащіе Общества обязаны немедленно оказывать помощь въ тушеніи

29471

и прекращеніи опаго какъ помянутыми огнегасительными снарядами, такъ и самими пароходами съ командою, подчиняясь въ сихъ случаяхъ распоряженіямъ и указаніямъ мѣстнаго судоходнаго или полицейскаго начальства.

§ 6. Общество, его конторы и агенты подчиняются въ отношеніи платежа государственнаго промысловаго налога, таможенныхъ, гербовыхъ, судовыхъ, судоходныхъ и другихъ мѣстныхъ и общихъ сборовъ всѣмъ, какъ общимъ, такъ и къ предпріятію Общества относящимся правиламъ и постановленіямъ, какъ нынѣ дѣйствующимъ, такъ и тѣмъ, какія впредь будутъ изданы.

§ 7. Общество отвѣтствуетъ за цѣлость и сохранность ввѣренныхъ ему для перевозки грузовъ какъ въ пути, такъ и при нагрузкѣ и выгрузкѣ, а равно за подмочку мѣстъ и вещей, происшедшую отъ небреженія служащихъ у него лицъ, но за порчу и утрату, происшедшія не по винѣ Общества, при дѣлости наружной укупорки, отъ самаго свойства укупоренныхъ вещей, отъ доказанной аваріи, или отъ гибели судна по волѣ Божіей, Общество отвѣтственности не подлежитъ.

Предварительно открытія своихъ дѣйствій, Общество представляетъ на утвержденіе Министра Путей Сообщенія, по соглашенію съ Министрами Торговли и Промышленности и Внутреннихъ Дѣлъ, подробныя правила о порядкѣ и условіяхъ пріема, храненія, передвиженія и сдачи клади и товаровъ, объ отвѣтственности Общества за цѣлость оныхъ предъ кладчиками и товарохозяевами, а также о порядкѣ и условіяхъ перевозки пассажировъ и пассажирскаго багажа.

Правила эти, по ихъ утвержденіи, должны быть отпечатаны на оборотѣ фрахтовой квитанціи, замѣняя собою договоръ о перевозкѣ между отправителями и Обществомъ (если они не будутъ видоизмѣнены особымъ письменнымъ договоромъ, не содержащимъ въ себѣ какихъ-либо условій, противорѣчащихъ общимъ законамъ гражданскимъ и постановленіямъ настоящаго Устава).

Примѣчаніе. Въ случаѣ пропажи отправленныхъ чрезъ Общество кладей, Правленіе и агенты его обязаны принять всѣ зависящія мѣры къ отысканію оныхъ.

§ 8. Пріемъ кладей отъ отправителей производится по накладнымъ и коносаментамъ, адресуемымъ на имя Правленія Общества, его конторъ и агентовъ и подписаннымъ товароотправителями, а при неграмотности сихъ послѣднихъ уполномоченными или рукоприкладчиками. Въ накладныхъ и коносаментахъ должны быть съ точностью обозначены: родъ, число мѣстъ и вѣсъ товара, а равно званіе, имя и фамилія товароотправителя, а если квитанція именная, то и товарополучателя.

§ 9. Въ случаѣ требованія товароотправителя, Общество обязано принятый имъ товаръ страховать отъ имени и за счетъ товароотправителя въ указанномъ симъ послѣднимъ страховомъ учрежденіи.

§ 10. Общество можетъ выдавать подъ отправляемые чрезъ его посредство застрахованные и не подвергающіеся скорой порчѣ товары краткосрочныя ссуды на время нахожденія товаровъ на пароходахъ и судахъ или въ складахъ Общества, по особымъ соглашеніямъ съ отправителями, въ размѣрѣ, не превышающемъ 50% стоимости товаровъ, опредѣляемой по соображенію съ цѣнами ближайшаго торговаго пункта. Условія ссудъ означаются на документахъ въ пріемѣ товаровъ для отправленія. Въ случаѣ неуплаты въ срокъ ссуды, выданной подъ отправленные чрезъ посредство Общества товары, заемщику дается, безъ особаго о томъ предваренія, двухнедѣльный льготный срокъ для платежа, со взысканіемъ вмѣсто процентовъ за просрочку пени, въ полпроцента съ суммы, за нимъ въ долгу состоящей. Если заемщикъ не внесетъ денегъ въ теченіе льготныхъ двухъ недѣль, то товары, подъ которые выдана ссуда, продаются, по распоряженію Общества, съ публичнаго торга. Вмѣсто же упомянутой выше пени взыскиваются условленные по ссудѣ проценты за время отъ окончанія срока ссуды по день уплаты Обществу, считая каждые начавшіеся пятнадцать дней за половину мѣсяца, и, сверхъ того, расходы по продажѣ залога, 2% со всей ссуды, въ видѣ неустойки, и плата за храненіе и страхованіе имущества за время просрочки.

Сумма, вырученная отъ продажи товара, за вычетомъ издержекъ по продажѣ и провозной платы, если таковая не была уплачена при отправленіи, обращается на удовлетвореніе долга по ссудѣ и всѣхъ вышеуказанныхъ платежей, причитающихся Обществу, преимущественно передъ всѣми прочими долгами товарохозяина, хотя бы сей послѣдній былъ объявленъ несостоятельнымъ должникомъ. Но и до продажи на представленные въ обезпеченіе Общества товары не могутъ быть обращаемы никакія частныя, общественныя или казенныя взысканія, и товары эти не могутъ быть включаемы въ конкурсную массу должника Общества, до уплаты всей

*

29471 выданной подъ оные ссуды, вмѣстѣ съ провозною платою и другими причитающимися Обществу платежами.

§ 11. Правленіе и уполномоченные агенты Общества не имѣютъ права брать писемъ, денегъ и маловѣсныхъ посылокъ, подлежащихъ перевозкѣ по почтѣ. Въ случаѣ, если такіе предметы будутъ найдены въ сданныхъ кладяхъ или товарныхъ мѣстахъ, Общество обязано тотчасъ же отправить ихъ въ ближайшую Почтовую Контору, съ показаніемъ имени, отчества и фамиліи, а если можно, то и мѣста жительства отправителя и получателя. Для предупрежденія же вложенія писемъ, денегъ и посылокъ, подлежащихъ отправленію по почтѣ, въ невскрываемыя Обществомъ мѣста, Общество должно на всѣхъ выдаваемыхъ отправителямъ квитанціяхъ означать, что за отправленіе на пароходахъ Общества писемъ, денегъ и маловѣсныхъ посылокъ, подлежащихъ отправленію по почтѣ, виновные подвергаются законной отвѣтственности.

§ 12. При пріемѣ кладей для перевозки, Правленіе или конторы и агенты Общества выдаютъ отправителямъ квитанціи на печатныхъ бланкахъ. Квитанціи эти, замѣняя собою договоръ съ отправителями о перевозкѣ клади, могутъ быть именными или на предъявителя. Въ нихъ означается родъ посылаемыхъ грузовъ, вѣсъ оныхъ, количество или мѣра, число мѣстъ и всѣ условія перевозки, а равно отвѣтственность Общества за несвоевременную доставку, порчу или утрату груза, происходящія отъ недосмотра управленія. Копіи квитанцій хранятся при дѣлахъ Общества, а подлинныя квитанціи должны быть возвращаемы ему при сдачѣ клади и учиненіи расчета на мѣстѣ ея назначенія. Въ случаѣ утраты квитанціи или неумышленнаго ея истребленія, лицо, у котораго она находилась, обязано публиковать о томъ двукратно, въ теченіе двухъ недѣль, въ мѣстахъ отправленія и назначенія, въ мѣстныхъ вѣдомостяхъ. По прошествіи мѣсяца со дня позднѣйшей публикаціи, кладь выдается упомянутому лицу, по предъявленіи имъ Обществу удостовѣренія о своей личности, если квитанція именная, или же удостовѣренія отправителя о принадлежности ему клади, означенной въ утраченной безыменной квитанціи.

Примѣчаніе. Погрузка товаровъ и кладей на суда и пароходы Общества и выгрузка производятся или средствами отправителей или, по соглашенію ихъ съ управленіемъ и агентами Общества, средствами сего послѣдняго.

§ 13. Грузы, не принятые въ теченіе тридцати дней со дня ихъ прибытія къ мѣсту назначенія, считаются невостребованными. По прошествіи означеннаго срока, о непринятомъ грузѣ посылается увѣдомленіе отправителю и троекратно, въ продолженіе двухъ недѣль, публикуется въ мѣстныхъ вѣдомостяхъ. Засимъ, въ случаѣ неявки получателя въ теченіе четырехъ мѣсяцевъ со дня послѣдней публикаціи, невостребованные грузы продаются съ публичнаго торга. Вырученныя за кладь деньги обращаются на удовлетвореніе Общества за расходы по продажѣ имущества, провозъ и полежалое, а въ подлежащихъ случаяхъ и въ возмѣщеніе выданной Обществомъ ссуды; остальныя же затѣмъ деньги отсылаются въ кредитныя установленія на имя Общества для обращенія изъ процентовъ, съ которыми и выдаются владѣльцу товара въ случаѣ предъявленія имъ о томъ требованія до истеченія десятилѣтняго срока со дня продажи клади.

Примѣчаніе 1. Продажа клади производится отъ Общества съ соблюденіемъ правилъ, постановленныхъ по сему предмету Уставомъ гражданскаго судопроизводства (Свода Зак. Т. XVI, ч. I, изд. 1892 г.).

Примѣчаніе 2. Клади, легко подвергающіяся порчѣ, въ случаѣ неявки пріемщика или отказа отъ принятія оныхъ, могутъ быть проданы, не выжидая установленнаго въ семъ параграфѣ срока, при посредствѣ мѣстной полиціи, но, по обнаруженіи порчи, о семъ долженъ быть составленъ надлежащій актъ, съ немедленнымъ извѣщеніемъ товарохозяина по мѣсту его жительства, если таковое извѣстно Правленію Общества.

Примѣчаніе 3. До продажи клади съ публичнаго торга владѣлецъ оной вправѣ явиться въ мѣсто продажи, уплатить всѣ накопившіеся расходы и платежи и получить кладь.

Примѣчаніе 4. Къ грузамъ, принятымъ на доставку Обществомъ для отправки чрезъ посредство желѣзныхъ дорогъ и не принятымъ товарохозяевами своевременно, примѣняются правила, установленныя на сей предметъ желѣзными дорогами.

§ 14. Если предложенною на первыхъ торгахъ высшею цѣною не покроются причитающіеся Обществу платежи вмѣстѣ съ расходами по продажѣ, то отъ усмотрѣнія Общества зависитъ, въ теченіе одного мѣсяца со дня первыхъ торговъ, назначить вторые торги, которые признаются окончательными. Если же и на вторичномъ торгѣ товары не будутъ проданы, за отсутствіемъ желающихъ торговаться,

то Общество оставляетъ ихъ за собою, прекращая всѣ расчеты съ владѣльцемъ товара. Засимъ, поступившее на семъ основаніи въ собственность Общества имущество продается имъ или съ аукціона, или по вольной цѣнѣ за свой счетъ.

§ 15. Для удовлетворенія надобностей Правительства, связанныхъ съ приведеніемъ арміи и флота на военное положеніе (мобилизаціей), а равно по другимъ обстоятельствамъ, вызываемымъ военными потребностями или соображеніями, всякое судно Общества, по требованію Правительства, можетъ быть изъято изъ его владѣнія во временное пользованіе или въ полную собственность Правительства; за изъятыя во временное пользованіе суда Правительство производитъ Обществу за все время пользованія оными вознагражденіе по расчету 5% годовыхъ съ первоначальной стоимости и 6% съ современной балансовой стоимости этихъ судовъ. Въ случаѣ порчи паровыхъ и непаровыхъ судовъ во время пользованія ими Правительства, послѣднее обязуется произвести ремонтъ ихъ на свой счетъ, до обратной сдачи судовъ Обществу. Если во время пользованія судно погибнетъ, то Правительство уплачиваетъ Обществу стоимость его по современному балансу, согласно спеціальному опредѣленію о семъ Коммисіи, составляемой изъ представителей Министерствъ: Финансовъ, Торговли и Промышленности, Военнаго, Морскаго и Путей Сообщенія и депутатовъ отъ Общества. То же правило о вознагражденіи Общества примѣняется и къ судамъ, поступающимъ по распоряженію Правительства въ полную его собственность. Правительство имѣетъ право на взятыхъ имъ въ свое распоряженіе судахъ дѣлать тѣ приспособленія, какія признаетъ полезными, съ тѣмъ, что оно обязано сдать суда обратно Обществу въ прежнемъ ихъ видѣ. Общество, въ случаѣ надобности, предоставляетъ Правительству имѣющіеся у него въ складахъ предметы и матеріалы, необходимые для плаванія, съ уплатою Обществу дѣйствительной стоимости сихъ предметовъ.

Примѣчаніе. Общество обязано подчиняться всѣмъ правиламъ, которыя будутъ изданы Правительствомъ для пароходныхъ предпріятій, на случай мобилизаціи войскъ.

§ 16. Общество вправѣ выбирать служащихъ всѣхъ разрядовъ, какъ изъ русскихъ подданныхъ, такъ и изъ иностранныхъ, подчиняясь въ послѣднемъ случаѣ дѣйствующимъ въ Россіи общимъ объ иностранцахъ правиламъ. На должности капитановъ, машинистовъ, судоуправителей и рулевыхъ должны быть назначаемы лица, обладающія необходимыми знаніями и опытностью, причемъ всѣ поименованныя должности, а равно и команды судовъ, должны быть замѣщаемы исключительно русскими подданными. При этомъ на мѣста, гдѣ служащіе имѣютъ соприкосновеніе съ публикою, должны быть назначаемы непремѣнно лица, свободно владѣющія Русскимъ языкомъ. 29471

§ 17. Въ случаѣ распоряженій и дѣйствій конторъ или агентовъ Общества во вредъ интересамъ правительственнымъ или общественнымъ, Правленіе Общества, по требованію Министра Путей Сообщенія, немедленно устраняетъ безпорядки, а въ случаѣ продолженія оныхъ удаляетъ виновныхъ лицъ. Всякаго рода имущественная отвѣтственность за дѣйствія управленій, агентовъ и служащихъ Общества остается на самомъ Обществѣ, которое, удовлетворивъ Правительство или частныхъ лицъ, вѣдается съ виновными на основаніи общихъ законовъ. Если Министерство Путей Сообщенія, въ случаяхъ, признанныхъ имъ нужными, потребуетъ увольненія кого-либо изъ служащихъ въ Обществѣ, то сіе послѣднее обязано исполнить такое требованіе неотлагательно и безпрекословно.

§ 18. Всѣ пароходы и суда Общества должны быть достаточной прочности, приспособлены для перевозки пассажировъ и передвиженія грузовъ и содержимы въ полной исправности и чистотѣ. Опредѣленіе допускаемаго на пароходахъ Общества предѣльнаго числа пассажировъ, количества балласта и грузовъ, а также способа размѣщенія послѣднихъ, производится въ порядкѣ освидѣтельствованія судовъ на основаніи установленныхъ по этому предмету правилъ.

Пароходамъ Общества разрѣшается плавать не иначе, какъ по предъявленіи мѣстному судоходному начальству актовъ о произведенномъ, на основаніи существующихъ узаконеній, освидѣтельствованіи пароходовъ со стороны прочности ихъ корпусовъ, исправности паровыхъ котловъ, наличности всѣхъ установленныхъ для паровыхъ судовъ принадлежностей и соблюденія другихъ обязательныхъ для пароходовъ правилъ.

§ 19. Для удостовѣренія въ прочности и надлежащей исправности принадлежащихъ Обществу пароходовъ и судовъ (§ 18), таковые подлежатъ освидѣтельствованію на основаніи установленныхъ правилъ освидѣтельствованія судовъ. Пароходы и суда, которые по освидѣтельствованіи окажутся неблагонадежными, къ плаванію не допускаются.

29471 Но это освидѣтельствованіе не освобождаетъ Общество отъ отвѣтственности за поврежденія, происшедшія какъ отъ неудовлетворительной постройки самыхъ пароходовъ и судовъ, отъ неисправнаго ихъ содержанія и ремонта, такъ и отъ несвоевременнаго исправленія случившихся въ нихъ поврежденій. На каждомъ пароходѣ, перевозящемъ пассажировъ, долженъ находиться аптечный ящикъ съ общеупотребительными медикаментами и перевязочными средствами, для подачи командирами пароходовъ и ихъ помощниками первоначальной врачебной помощи заболѣвшимъ на пароходѣ.

Кромѣ того, пароходы Общества должны быть снабжены спасательными средствами и приспособленіями, а также имѣть достаточное число шлюпокъ или лодокъ для перевозки пассажировъ и команды во время могущаго произойти на пароходѣ несчастія.

Примѣчаніе. Во всѣхъ постоянныхъ пунктахъ остановки пароходовъ Общество обязывается устроить и содержать въ полной исправности прочныя и удобныя пристани. При остановкѣ пароходовъ, для спуска или пріема пассажировъ, обязательна подача надлежаще устроенныхъ прочныхъ сходней съ поручнями.

§ 20. На каждомъ пассажирскомъ пароходѣ Общества должна находиться на видномъ мѣстѣ книга для жалобъ, прошнурованная и за печатью Инспектора судоходства. Книга эта съ четкою на ней надписью хранится, вмѣстѣ съ письменнымъ приборомъ, въ особо устроенной для сего запертой конторкѣ, ключъ отъ которой хранится у капитана парохода, и предъявляется по первому требованію пассажира, желающаго занести жалобу. Объявленіе объ этой книгѣ должно быть вывѣшено на видномъ мѣстѣ.

§ 21. О всѣхъ происшедшихъ во время плаванія несчастныхъ случаяхъ съ пассажирами и командою, а равно о случаяхъ поврежденія судовъ, вызвавшихъ остановки ихъ, капитаны судовъ и пароходовъ Общества обязаны сообщать мѣстному судоходному начальству немедленно по прибытіи къ ближайшей пристани.

§ 22. Публикаціи Общества во всѣхъ указанныхъ въ законѣ и въ настоящемъ Уставѣ случаяхъ дѣлаются въ «Правительственномъ Вѣстникѣ», «Вѣстникѣ финансовъ, промышленности и торговли», «Вѣстникѣ Министерства Путей Сообщенія», вѣдомостяхъ обѣихъ столицъ и губернскихъ по мѣсту нахожденія Правленія вѣдомостяхъ, съ соблюденіемъ установленныхъ правилъ.

§ 23. Общество имѣетъ печать съ изображеніемъ парохода и кругомъ его наименованіе: «Сѣверо-Двинское пароходное Общество» (§ 1).

II. Капиталъ Общества, акціи, права и обязанности владѣльцевъ акцій.

§ 24. Основной капиталъ Общества назначается въ 450.000 рублей, раздѣленныхъ на 1,800 акцій, по 250 рублей каждая.

§ 25. Все означенное въ предыдущемъ параграфѣ количество акцій распредѣляется между учредителемъ и приглашенными имъ къ участію въ Обществѣ лицами, по взаимному соглашенію акціонеровъ.

§ 26. Взамѣнъ передаваемаго Обществу указаннаго въ § 2 имущества владѣльцу его разрѣшается получить акціи Общества по нарицательной цѣнѣ, въ числѣ, опредѣляемомъ по взаимному его соглашенію съ первымъ Общимъ Собраніемъ акціонеровъ, съ оплатою этихъ акцій, взамѣнъ денегъ, упомянутымъ имуществомъ.

§ 27. По распубликованіи настоящаго Устава, слѣдующая за акціи сумма, за исключеніемъ тѣхъ акцій, кои, согласно § 26, будутъ выданы за передаваемое Обществу имущество (§ 2), вносится участниками не далѣе, какъ въ теченіе шести мѣсяцевъ, вся сполна, безъ разсрочки, съ запискою внесенныхъ денегъ въ установленныя книги и съ выдачею въ полученіи денегъ росписокъ за подписью учредителя, а впослѣдствіи и самыхъ акцій. Полученныя за акціи деньги вносятся учредителемъ вкладомъ въ учрежденія Государственнаго Банка, гдѣ и остаются до востребованія Правленіемъ Общества. Засимъ, по представленіи Министру Торговли и Промышленности удостовѣренія о поступленіи въ учрежденія Государственнаго Банка полученныхъ за акціи денегъ, Общество открываетъ свои дѣйствія. Въ противномъ случаѣ, Общество считается несостоявшимся и внесенныя по акціямъ деньги возвращаются сполна по принадлежности.

Примѣчаніе. Книги для записи суммъ, вносимыхъ за акціи, ведутся съ соблюденіемъ правилъ, указанныхъ въ пунктахъ 4—10 статьи 2166 Тома X, части I, Свода Зак., изд. 1900 года, и предъявляются, для приложенія къ шнуру ихъ печати и для скрѣпы по листамъ и надписи, въ С.-Петербургскую Городскую Управу.

§ 28. Оставленныя за учредителемъ акціи вносятся Правленіемъ Общества на храненіе въ учрежденія Государственнаго Банка и не могутъ быть передаваемы третьимъ лицамъ до утвержденія уста-

новленнымъ порядкомъ отчета за первый операціонный годъ.

§ 29. Объ утвержденіи Общества или же о томъ, что оно не состоялось (§§ 2 и 27), въ первомъ случаѣ Правленіе, а въ послѣднемъ—учредители увѣдомляютъ Министровъ Торговли и Промышленности и Путей Сообщенія и публикуютъ во всеобщее свѣдѣніе.

§ 30. Общество можетъ увеличивать свой капиталъ посредствомъ дополнительныхъ выпусковъ акцій нарицательной цѣны первоначально выпущенныхъ акцій, но не иначе, какъ по постановленію Общаго Собранія акціонеровъ и съ особаго, каждый разъ, разрѣшенія Правительства, порядкомъ, имъ утверждаемымъ.

Примѣчаніе 1. По каждой изъ вновь выпускаемыхъ акцій должна быть вносима пріобрѣтателемъ ея, сверхъ нарицательной цѣны, еще премія, равная, по крайней мѣрѣ, причитающейся на каждую изъ акцій предыдущихъ выпусковъ части запаснаго капитала Общества по послѣднему балансу, съ обращеніемъ собранныхъ такимъ путемъ премій на увеличеніе того же запаснаго капитала.

Примѣчаніе 2. Увеличеніе основнаго капитала на общую сумму, не превышающую суммы первоначальнаго выпуска (450.000 р.), производится съ разрѣшенія Министра Торговли и Промышленности, по соглашенію съ Министромъ Путей Сообщенія.

§ 31. При послѣдующихъ выпускахъ акцій, преимущественное право на пріобрѣтеніе ихъ имѣютъ владѣльцы акцій предыдущихъ выпусковъ, соотвѣтственно числу имѣющихся у нихъ акцій; если же акціи новаго выпуска не будутъ разобраны владѣльцами предыдущихъ выпусковъ сполна, то на остальную часть ихъ открывается, съ разрѣшенія Министра Торговли и Промышленности и на условіяхъ, подлежащихъ предварительному его утвержденію, публичная подписка.

§ 32. Акціи Общества могутъ быть, по желанію участниковъ, именныя или на предъявителя. На именныхъ акціяхъ означается званіе, имя, отчество и фамилія (фирма) владѣльца; акціи вырѣзываются изъ книги, означаются нумерами по порядку и выдаются за подписью трехъ членовъ Правленія, бухгалтера и кассира, съ приложеніемъ печати Общества.

Примѣчаніе. Акціи Общества и купонные листы (§ 33) должны быть печатаемы въ Экспедиціи Заготовленія Государственныхъ Бумагъ.

29471

§ 33. Къ каждой акціи прилагается листъ купоновъ на полученіе по нимъ дивиденда въ теченіе десяти лѣтъ; на купонахъ этихъ означаются нумера акцій, къ коимъ каждый изъ нихъ принадлежитъ, и года въ послѣдовательномъ порядкѣ. По истеченіи десяти лѣтъ владѣльцамъ акцій имѣютъ быть выданы новые листы купоновъ, въ томъ же порядкѣ, и на слѣдующія десять лѣтъ и т. д.

§ 34. Передача именныхъ акцій отъ одного лица другому дѣлается передаточною надписью на акціяхъ, которыя, при соотвѣтственномъ заявленіи, должны быть предъявлены Правленію Общества для отмѣтки передачи въ его книгахъ. Само Правленіе дѣлаетъ передаточную надпись на акціяхъ только въ случаяхъ, предусмотрѣнныхъ въ статьѣ 2167 Законовъ Гражданскихъ (Свода Зак. Т. X, ч. I, изд. 1900 г.) и по судебному опредѣленію. Передача отъ одного лица другому акцій на предъявителя совершается безъ всякой формальности и владѣльцемъ акцій на предъявителя признается всегда то лицо, которое имѣетъ ихъ въ своихъ рукахъ.

§ 35. Общество въ отношеніи биржеваго обращенія акцій подчиняется всѣмъ узаконеніямъ, правиламъ и распоряженіямъ по этому предмету, какъ нынѣ дѣйствующимъ, такъ и тѣмъ, которыя впредь будутъ изданы.

§ 36. Купоны къ именнымъ акціямъ не могутъ быть передаваемы отдѣльно отъ акцій, за исключеніемъ купоновъ истекшихъ и текущихъ сроковъ; при передачѣ купоновъ истекшихъ и текущихъ сроковъ къ именнымъ акціямъ и купоновъ къ акціямъ на предъявителя не требуется никакихъ передаточныхъ надписей на купонахъ или заявленій о передачѣ ихъ.

§ 37. Утратившій именныя акціи или купоны къ нимъ, за исключеніемъ купоновъ истекшихъ и текущихъ сроковъ, долженъ письменно заявить о томъ Правленію, съ означеніемъ нумеровъ утраченныхъ акцій или купоновъ. Правленіе производитъ за счетъ его публикацію. Если, по прошествіи шести мѣсяцевъ со дня публикаціи, не будетъ доставлено никакихъ свѣдѣній объ утраченныхъ акціяхъ или купонахъ, то выдаются новые акціи или купоны, подъ прежними нумерами и съ надписью, что они выдаются взамѣнъ утраченныхъ. Объ утратѣ купоновъ истекшихъ и текущихъ сроковъ къ именнымъ акціямъ, акцій на предъявителя или купоновъ къ нимъ Правленіе никакихъ заявленій не принимаетъ, и утратившій означенные купоны лишается права на полученіе по нимъ дивиденда. По насту-

29471 пленіи же срока выдачи новыхъ купонныхъ листовъ по акціямъ на предъявителя, таковые выдаются владѣльцамъ акцій на предъявителя.

§ 38. Въ случаѣ смерти владѣльца акцій и учрежденія надъ имѣніемъ его опеки, опекуны, по званію своему, въ дѣлахъ Общества никакихъ особыхъ правъ не имѣютъ и подчиняются, наравнѣ съ прочими владѣльцами акцій, общимъ правиламъ сего Устава.

III. Правленіе Общества, права и обязанности его.

§ 39. Управленіе дѣлами Общества принадлежитъ Правленію, находящемуся въ городѣ С.-Петербургѣ и состоящему изъ пяти Директоровъ, избираемыхъ Общимъ Собраніемъ акціонеровъ.

§ 40. Для замѣщенія кого-либо изъ Директоровъ на время продолжительной отлучки или болѣзни, а равно на случай смерти или выбытія Директора до срока, избирается Общимъ Собраніемъ акціонеровъ на тѣхъ же основаніяхъ, какъ и Директоры, одинъ къ нимъ кандидатъ, который за время занятія должности Директора пользуется всѣми правами и преимуществами, сей должности присвоенными.

§ 41. Въ Директоры и кандидаты избираются лица, имѣющія на свое имя не менѣе двадцати акцій, которыя хранятся въ кассѣ Общества или въ учрежденіяхъ Государственнаго Банка во все время бытности избранныхъ лицъ въ упомянутыхъ званіяхъ и не могутъ быть никому передаваемы до утвержденія отчета и баланса за послѣдній годъ пребыванія акціонеровъ Директорами и кандидатами. Общему Собранію предоставляется, въ случаѣ неимѣнія въ виду акціонеровъ съ вышеозначеннымъ числомъ акцій, которые поступили бы въ Директоры и кандидаты, избирать, по ближайшему своему усмотрѣнію, въ упомянутыя должности и лицъ, не имѣющихъ опредѣленнаго количества акцій, но съ тѣмъ, чтобы избираемый, по избраніи въ должность, пріобрѣлъ на свое имя, въ теченіе одного мѣсяца, установленное выше количество акцій.

§ 42. По прошествіи одного года отъ первоначальнаго избранія Директоровъ, ежегодно выбываетъ одинъ Директоръ, сначала по жребію, а потомъ по старшинству вступленія; кандидатъ выбываетъ ежегодно. На мѣсто выбывающихъ выбираются новые Директоръ и кандидатъ. Выбывшіе Директоры и кандидаты могутъ быть избираемы вновь.

§ 43. Кандидатъ, замѣщающій выбывшаго Директора, исполняетъ его обязанности до окончанія срока, на который былъ избранъ выбывшій Директоръ, но не свыше срока, на который избранъ самъ кандидатъ. Кандидатъ за время исполненія обязанностей Директора пользуется всѣми правами, Директорамъ присвоенными.

§ 44. Послѣ перваго Собранія, созваннаго учредителемъ, и затѣмъ ежегодно, послѣ годичнаго Общаго Собранія, Директоры избираютъ изъ среды своей Предсѣдателя и заступающаго его мѣсто.

§ 45. За труды свои по завѣдыванію дѣлами Общества Директоры Правленія могутъ получать опредѣленное содержаніе, по назначенію Общаго Собранія акціонеровъ, и процентное изъ чистой прибыли вознагражденіе, согласно § 62 сего Устава.

§ 46. Правленіе распоряжается всѣми дѣлами и капиталами Общества по примѣру благоустроеннаго коммерческаго дома. Къ обязанности его относятся: *а)* пріемъ поступившихъ за акціи Общества денегъ и имущества и выдача самыхъ акцій; *б)* устройство, по обряду коммерческому, бухгалтеріи, кассы и письмоводства, а равно и составленіе, на основаніи §§ 57—59, годовыхъ отчета и баланса, смѣты и плана дѣйствій; *в)* заготовленіе всякаго рода предметовъ и матеріаловъ, требующихся для производства дѣлъ Общества, и распредѣленіе пароходныхъ рейсовъ; *г)* опредѣленіе необходимыхъ для службы по Обществу лицъ съ назначеніемъ имъ предметовъ занятій и содержанія, а равно и ихъ увольненіе; *д)* страхованіе имуществъ Общества; *е)* открытіе и закрытіе конторъ и агентствъ Общества, ревизія ихъ и наблюденіе за ихъ дѣйствіями; *ж)* назначеніе довѣренныхъ, заступающихъ Общество въ судахъ и другихъ мѣстахъ; *з)* опредѣленіе условій перевозки пассажировъ и грузовъ съ соблюденіемъ правилъ, въ семъ Уставѣ постановленныхъ; *и)* покупка и продажа необходимыхъ матеріаловъ и товаровъ какъ за наличныя деньги, такъ и въ кредитъ; наемъ и сдача въ аренду пароходовъ и другихъ судовъ, наемъ складовъ, квартиръ и другихъ помѣщеній; *к)* выдача и принятіе къ платежу векселей и другихъ срочныхъ обязательствъ въ предѣлахъ, установленныхъ Общимъ Собраніемъ; *л)* дисконтъ векселей, поступившихъ на имя Общества; *м)* заключеніе отъ имени Общества договоровъ и условій какъ съ казенными вѣдомствами и Управленіями, такъ и съ частными Обществами и Товариществами, а равно съ городскими, земскими и сословными учрежденіями и частными лицами; *н)* снабженіе довѣренностями лицъ, опредѣляемыхъ Правленіемъ на службу Общества, не исключая и тѣхъ, которыя будутъ назначены на таковую

службу Общимъ Собраніемъ акціонеровъ; *о)* совершеніе законныхъ актовъ на пріобрѣтеніе и отчужденіе недвижимой собственности; *п)* производство всѣхъ коммерческихъ оборотовъ и вообще завѣдываніе и распоряженіе всѣми безъ исключенія дѣлами, до Общества относящимися, въ предѣлахъ, установленныхъ Общимъ Собраніемъ; *р)* созваніе Общихъ Собраній акціонеровъ. Ближайшій порядокъ дѣйствій Правленія, предѣлы правъ и обязанностей его опредѣляются инструкціею, утверждаемою и измѣняемою Общимъ Собраніемъ акціонеровъ.

§ 47. Для ближайшаго завѣдыванія дѣлами Общества Правленіе, съ утвержденія Общаго Собранія акціонеровъ, можетъ избрать изъ среды своей, или же изъ сторонннхъ лицъ, особаго Директора-распорядителя, съ опредѣленіемъ ему вознагражденія по усмотрѣнію Общаго Собранія акціонеровъ. Директоръ-распорядитель, если онъ изъ числа членовъ Правленія, долженъ представить, сверхъ опредѣленныхъ въ § 41 двадцати акцій, еще не менѣе десяти акцій, которыя хранятся на указанныхъ въ томъ же параграфѣ основаніяхъ. Правленіе снабжаетъ Директора-распорядителя инструкціею, утверждаемою и измѣняемою Общимъ Собраніемъ акціонеровъ. Директоръ-распорядитель созываетъ Правленіе по всѣмъ тѣмъ дѣламъ, разрѣшеніе коихъ не предоставлено ему по инструкціи.

Примѣчаніе 1. Если Директоръ-распорядитель будетъ назначенъ не изъ состава Правленія, то кругъ правъ и обязанностей его, а равно размѣръ вносимаго имъ залога, опредѣляются особымъ контрактомъ. Такой Директоръ-распорядитель присутствуетъ въ засѣданіяхъ Правленія съ правомъ лишь совѣщательнаго голоса.

Примѣчаніе 2. Изъ общаго числа пяти Директоровъ не менѣе двухъ Директоровъ, а равно кандидаты и Директоръ-распорядитель, должны быть русскіе подданные.

§ 48. Правленіе производитъ расходы по смѣтамъ, ежегодно утверждаемымъ Общимъ Собраніемъ акціонеровъ, которому предоставляется опредѣлить, до какой суммы Правленіе можетъ расходовать сверхъ смѣтнаго назначенія, въ случаяхъ, не терпящихъ отлагательства, съ отвѣтственностью предъ Общимъ Собраніемъ акціонеровъ за необходимость и послѣдствія сего расхода. О каждомъ такомъ расходѣ должно быть представляемо на усмотрѣніе ближайшаго Общаго Собранія.

§ 49. Поступающія въ Правленіе суммы, не предназначенныя къ немедленному расходованію, вносятся Правленіемъ въ одно изъ кредитныхъ установленій на имя Общества, а получаемые на эти суммы билеты и вообще всѣ документы хранятся въ Правленіи. 29471

§ 50. Вся переписка по дѣламъ Общества производится отъ имени Правленія, за подписью одного изъ Директоровъ.

§ 51. Векселя, довѣренности, договоры, условія, купчія крѣпости и другіе акты, равно требованія на обратное полученіе суммъ Общества изъ кредитныхъ установленій, должны быть подписываемы, по крайней мѣрѣ, двумя членами Правленія. Чеки по текущимъ счетамъ подписываются однимъ изъ Директоровъ, уполномоченнымъ на то постановленіемъ Правленія. Для полученія съ почты денежныхъ суммъ, посылокъ и документовъ достаточно подписи одного изъ членовъ Правленія, съ приложеніемъ печати Общества.

Примѣчаніе 1. Вся переписка по дѣламъ Общества, всѣ по нимъ сношенія и счетоводство въ предѣлахъ Россійской Имперіи производятся на Русскомъ языкѣ.

Примѣчаніе 2. При измѣненіи числа подписей какъ на выдаваемыхъ Правленіемъ документахъ, такъ и на требованіяхъ на обратное полученіе суммъ Общества изъ кредитныхъ установленій, Правленіемъ, съ утвержденія Министра Торговли и Промышленности, по соглашенію съ Министромъ Путей Сообщенія, опредѣляется срокъ, съ котораго означенныя распоряженія вступаютъ въ силу, о чемъ Правленіе обязано поставить въ извѣстность подлежащія кредитныя установленія.

§ 52. Въ необходимыхъ по дѣламъ Общества случаяхъ Правленію предоставляется право ходатайства въ присутственныхъ мѣстахъ и у должностныхъ лицъ, безъ особой на то довѣренности, равно дозволяется Правленію уполномачивать на сей предметъ одного изъ Директоровъ или постороннее лицо, но въ дѣлахъ, производящихся въ судебныхъ установленіяхъ, образованныхъ на основаніи части I Тома XVI Свода Зак., изд. 1892 года, соблюдается статья 27 Устава гражданскаго судопроизводства.

§ 53. Правленіе можетъ уполномачивать за себя особою довѣренностью Директора-распорядителя во всѣхъ тѣхъ случаяхъ, гдѣ необходимо общее Директоровъ дѣйствіе, за исключеніемъ подписи на акціяхъ (§ 34), съ отвѣтственностью Правленія предъ Обществомъ за всѣ распоряженія, которыя будутъ совершены на этомъ основаніи Директоромъ-распорядителемъ.

29471 § 54. Правленіе собирается по мѣрѣ надобности, но, во всякомъ случаѣ, не менѣе одного раза въ мѣсяцъ. Для дѣйствительности рѣшеній Правленія требуется присутствіе трехъ членовъ Правленія. Засѣданіямъ Правленія ведутся протоколы, которые подписываются всѣми присутствовавшими членами.

§ 55. Рѣшенія Правленія постановляются по большинству голосовъ, а когда не состоится большинства, то спорный вопросъ переносится на разрѣшеніе Общаго Собранія, которому представляются также всѣ тѣ вопросы, по коимъ Правленіе или Ревизіонная Коммисія (§ 59) признаютъ необходимымъ дѣйствовать съ согласія Общаго Собранія акціонеровъ, или кои, на основаніи сего Устава и утвержденной Общимъ Собраніемъ инструкціи, не подлежатъ разрѣшенію Правленія.

Примѣчаніе. Если Директоръ, не согласившійся съ постановленіемъ Правленія, потребуетъ занесенія своего несогласія въ протоколъ, то съ него слагается отвѣтственность за состоявшееся постановленіе.

§ 56. Члены Правленія исполняютъ свои обязанности на основаніи общихъ законовъ и постановленій, въ семъ Уставѣ заключающихся, и, въ случаѣ распоряженій законопротивныхъ, превышенія предѣловъ власти, бездѣйствія и нарушенія какъ сего Устава, такъ и постановленій Общихъ Собраній акціонеровъ, подлежатъ отвѣтственности на общемъ основаніи законовъ.

Примѣчаніе. Члены Правленія могутъ быть смѣняемы, по опредѣленію Общаго Собранія акціонеровъ, и до окончанія срока ихъ службы.

IV. Отчетность по дѣламъ Общества, распредѣленіе прибыли и выдача дивиденда.

§ 57. Операціонный годъ Общества считается съ перваго Января по первое Января. За каждый минувшій годъ Правленіемъ составляется, для представленія на разсмотрѣніе и утвержденіе обыкновеннаго годоваго Общаго Собранія акціонеровъ, не позже Апрѣля мѣсяца, подробный годовой отчетъ объ операціяхъ Общества и балансъ его оборотовъ. Печатные экземпляры годовыхъ отчета и баланса раздаются въ Правленіи Общества, за двѣ недѣли до годоваго Общаго Собранія, всѣмъ акціонерамъ, заявляющимъ о желаніи получить таковые. Съ того же времени открываются акціонерамъ, для обозрѣнія въ часы присутствія Правленія, книги Правленія со всѣми счетами, документами и приложеніями, относящимися къ отчету и балансу.

Примѣчаніе 1. При опредѣленіи цѣнности судовъ и зданій Общества, къ концу отчетнаго года прибавляется къ прошлогодней цѣнности стоимость передѣлокъ и такихъ исправленій, которыя увеличиваютъ срокъ службы судовъ, машинъ и зданій и тѣмъ возвышаютъ дѣйствительную цѣнность ихъ, и изъ состоявшагося такимъ образомъ итога исключается годовая потеря цѣнности отъ употребленія, принимая: для желѣзныхъ судовыхъ корпусовъ и машинъ въ 5%, для деревянныхъ судовыхъ корпусовъ и баржъ въ 10%, для береговыхъ механизмовъ въ 5%, для каменныхъ зданій въ 5% и для деревянныхъ построекъ въ 10% первоначальной стоимости ихъ. Съ построекъ же, возведенныхъ на арендованныхъ земляхъ, скидка дѣлается сообразно условіямъ аренды и срокамъ таковой. Исчисленная такимъ образомъ сумма погашенія стоимости недвижимаго имущества, а также стоимость пришедшаго въ негодность движимаго имущества, ставится по отчету расходомъ, согласно § 62, не смотря на то, имѣло ли Общество въ продолженіе года прибыль или убытокъ, и прежде вывода годовой чистой прибыли или убытка.

Примѣчаніе 2. Порядокъ исчисленія операціоннаго года и срокъ представленія годоваго отчета могутъ быть измѣняемы по постановленіямъ Общаго Собранія акціонеровъ съ утвержденія Министра Путей Сообщенія, по соглашенію съ Министромъ Торговли и Промышленности.

§ 58. Отчетъ долженъ содержать въ подробности слѣдующія главныя статьи: *а)* состояніе капитала основнаго, съ показаніемъ въ пассивѣ въ отдѣльности капитала, внесеннаго наличными деньгами и выданнаго акціями за переданное Обществу имущество, согласно § 26, а также капиталовъ запаснаго, на погашеніе стоимости имущества и вспомогательнаго, причемъ капиталы Общества, заключающіеся въ процентныхъ бумагахъ, должны быть показываемы не свыше той цѣны, по которой бумаги эти пріобрѣтены; если же биржевая цѣна въ день составленія баланса ниже покупной цѣны, то стоимость бумагъ показывается по биржевому курсу, состоявшемуся въ день заключенія счетовъ; *б)* общій приходъ и расходъ за то время, за которое отчетъ представляется; *в)* счетъ издержекъ на жалованье служащимъ въ Обществѣ и на прочіе расходы по управленію; *г)* счетъ наличнаго имущества Общества и принадлежащихъ ему запасовъ; *д)* счетъ долговъ Общества на другихъ лицахъ и сихъ послѣднихъ на самомъ Обществѣ; *е)* счетъ доходовъ

29471

и убытковъ, и *ж)* счетъ чистой прибыли и примѣрное распредѣленіе ея.

§ 59. Для повѣрки отчета и баланса избирается, за годъ впередъ, Ревизіонная Коммисія изъ пяти акціонеровъ, не состоящихъ ни членами Правленія, ни въ другихъ замѣщаемыхъ по выбору Общаго Собранія или назначенію Правленія Общества должностяхъ. Акціонеры, представляющіе $^1/_5$ часть того капитала, какой представляютъ прибывшіе въ Общее Собраніе акціонеры или ихъ довѣренные, имѣютъ право избирать одного члена Ревизіонной Коммисіи, причемъ лица эти уже не принимаютъ участія въ выборахъ каждаго изъ прочихъ членовъ Ревизіонной Коммисіи. Члены Правленія и Директоръ-распорядитель, по выбытіи ихъ изъ должностей, не могутъ быть избираемы въ члены Ревизіонной Коммисіи въ теченіе двухъ лѣтъ со дня выбытія. Ревизіонной Коммисіи предоставляется, съ разрѣшенія Общаго Собранія, привлекать къ своимъ занятіямъ экспертовъ.

Ревизіонная Коммисія обязана не позже, какъ за мѣсяцъ до дня Общаго Собранія, приступить къ повѣркѣ кассы и капиталовъ и къ ревизіи всѣхъ относящихся къ отчету и балансу книгъ, счетовъ, документовъ и вообще дѣлопроизводства Общества. По повѣркѣ отчета и баланса, Ревизіонная Коммисія представляетъ свое по нимъ заключеніе въ Правленіе, которое вноситъ его, съ объясненіями на послѣдовавшія со стороны Ревизіонной Коммисіи замѣчанія, на разсмотрѣніе Общаго Собранія.

Ревизіонная Коммисія можетъ производить осмотръ и ревизію всего имущества Общества на мѣстахъ и повѣрку сдѣланныхъ въ теченіе года работъ, равно произведенныхъ расходовъ. Для исполненія этого Правленіе обязано предоставить Коммисіи всѣ необходимые способы. На предварительное разсмотрѣніе Ревизіонной Коммисіи представляются также смѣта и планъ дѣйствій на наступившій годъ, которые вносятся Правленіемъ, съ заключеніемъ Коммисіи, въ Общее Собраніе акціонеровъ. Независимо отъ сего, Ревизіонная Коммисія вправѣ требовать отъ Правленія, въ случаѣ признанной ею надобности, созыва чрезвычайныхъ Общихъ Собраній акціонеровъ (§ 67). Ревизіонная Коммисія должна вести подробные протоколы своихъ засѣданій, съ включеніемъ въ таковые протоколы всѣхъ имѣвшихъ мѣсто сужденій и заявленныхъ особыхъ мнѣній отдѣльныхъ членовъ Коммисіи. Означенные протоколы, равно всѣ доклады и заключенія Ревизіонной Коммисіи, должны быть внесены Правленіемъ съ его объясненіями на разсмотрѣніе ближайшаго Общаго Собранія акціонеровъ.

§ 60. Отчетъ и балансъ, по утвержденіи Общимъ Собраніемъ, публикуются во всеобщее свѣдѣніе и представляются въ трехъ экземплярахъ въ Министерства Финансовъ, Путей Сообщенія и Торговли и Промышленности. Независимо отъ сего, извлеченіе изъ отчета, составленное согласно статьѣ 473 Устава о прямыхъ налогахъ (Свода Зак. Т. V, изд. 1903 г.), и балансъ публикуются во всеобщее свѣдѣніе.

§ 61. Въ отношеніи представленія въ мѣстную Казенную Палату годоваго отчета и баланса и въ редакцію «Вѣстника финансовъ, промышленности и торговли» и «Вѣстника путей сообщенія», для публикаціи, заключительнаго баланса и извлеченія изъ годоваго отчета, Правленіе Общества руководствуется статьями 471—473, 476—479 Свода Зак. Т. V, Устава о прямыхъ налогахъ, изд. 1903 года, отвѣтствуя за неисполненіе по статьямъ 473 и 533 того же Устава.

§ 62. По утвержденіи отчета Общимъ Собраніемъ изъ годоваго чистаго дохода, т. е. суммы, остающейся за покрытіемъ всѣхъ расходовъ и убытковъ, если таковая сумма окажется, отчисляется не менѣе 5% въ запасный капиталъ и опредѣленная Общимъ Собраніемъ сумма на погашеніе первоначальной стоимости недвижимаго и движимаго имущества Общества впредь до полнаго погашенія ея. Остальная затѣмъ сумма, за выдачею изъ нея 10% въ пользу членовъ Правленія и 10% въ распоряженіе Правленія для вознагражденія служащихъ въ Обществѣ и образованія капитала для вспомоществованія имъ, обращается въ дивидендъ.

§ 63. Обязательное отчисленіе въ запасный капиталъ продолжается, пока онъ не будетъ равняться одной трети основнаго капитала; обязательное отчисленіе возобновляется, если часть запаснаго капитала будетъ израсходована.

Примѣчаніе. Запасному капиталу можетъ быть дано лишь такое помѣщеніе, которое обезпечивало бы возможность безпрепятственной его реализаціи.

§ 64. Запасный капиталъ предназначается исключительно на покрытіе непредвидѣнныхъ расходовъ. Расходованіе запаснаго капитала производится не иначе, какъ по опредѣленію Общаго Собранія акціонеровъ.

§ 65. О времени и мѣстѣ выдачи дивиденда Правленіе публикуетъ во всеобщее свѣдѣніе.

*

29471 § 66. Дивидендъ, не потребованный въ теченіе десяти лѣтъ, обращается въ собственность Общества, за исключеніемъ тѣхъ случаевъ, когда теченіе земской давности считается по закону пріостановленнымъ; въ такихъ случаяхъ съ дивидендными суммами поступаютъ согласно судебному о нихъ рѣшенію или распоряженію опекунскихъ учрежденій. На неполученныя своевременно дивидендныя суммы, хранящіяся въ кассѣ Правленія, проценты не выдаются.

Примѣчаніе. Правленіе не входитъ въ разбирательство, дѣйствительно ли купонъ принадлежитъ предъявителю его, за исключеніемъ тѣхъ случаевъ, когда на выдачу дивиденда по купонамъ наложено судебною властью запрещеніе или когда предъявленный купонъ окажется однимъ изъ тѣхъ, объ утратѣ которыхъ подано въ Правленіе Общества заявленіе.

V. Общія Собранія акціонеровъ.

§ 67. Общія Собранія акціонеровъ бываютъ обыкновенныя и чрезвычайныя.

Обыкновенныя Собранія созываются Правленіемъ ежегодно, не позже Мая мѣсяца, для разсмотрѣнія и утвержденія отчета и баланса за истекшій годъ, смѣты расходовъ и плана дѣйствій наступившаго года, а также для избранія членовъ Правленія и Ревизіонной Коммисіи. Въ сихъ Собраніяхъ обсуждаются и рѣшаются также и другія дѣла, превышающія власть Правленія, или тѣ, кои Правленіемъ будутъ предложены Общему Собранію.

Чрезвычайныя Собранія созываются Правленіемъ или по собственному его усмотрѣнію, или по требованію акціонеровъ, представляющихъ въ совокупности не менѣе одной двадцатой части основнаго капитала, или Ревизіонной Коммисіи. При предъявленіи требованія о созывѣ Собранія должны быть точно указаны предметы, подлежащіе обсужденію Собранія. Требованіе о созывѣ Собранія подлежитъ исполненію въ теченіе мѣсяца со дня заявленія такого требованія.

§ 68. Общее Собраніе разрѣшаетъ, согласно сему Уставу, всѣ вопросы, до дѣлъ Общества относящіеся. По непремѣнному вѣдѣнію его подлежатъ: *а)* постановленія о пріобрѣтеніи недвижимыхъ имуществъ для Общества, о продажѣ, отдачѣ въ аренду и залогѣ таковыхъ имуществъ, Обществу принадлежащихъ, а равно о расширеніи предпріятія или пріобрѣтеніи недвижимаго имѣнія и порядка погашенія затратъ на таковые предметы; *б)* избраніе и смѣщеніе членовъ Правленія и Ревизіонной и Ликвидаціонной Коммисій; *в)* утвержденіе и измѣненіе инструкцій; *г)* разсмотрѣніе и утвержденіе смѣты расходовъ и плана дѣйствій наступившаго года и отчета и баланса за истекшій годъ; *д)* распредѣленіе прибыли за истекшій операціонный годъ, и *е)* разрѣшеніе вопросовъ объ измѣненіи размѣра основнаго капитала, измѣненіи Устава и ликвидаціи дѣлъ Общества.

§ 69. О созывѣ Общихъ Собраній дѣлаются публикаціи заблаговременно и, во всякомъ случаѣ, не позже, какъ за двадцать одинъ день до назначеннаго для такого созыва дня. Въ публикаціяхъ означаются въ точности: *а)* день и часъ, на который созывается Общее Собраніе, *б)* помѣщеніе, въ коемъ оно имѣетъ происходить, и *в)* подробное поименованіе вопросовъ, подлежащихъ обсужденію и рѣшенію Собранія. О томъ же доводится до свѣдѣнія мѣстнаго полицейскаго начальства.

Примѣчаніе. Владѣльцы именныхъ акцій приглашаются въ Общее Собраніе, независимо отъ публикацій, повѣстками, посылаемыми по почтѣ въ опредѣленный выше срокъ заказнымъ порядкомъ, по указанному въ книгахъ Правленія мѣстожительству акціонеровъ. Владѣльцы акцій на предъявителя извѣщаются тѣмъ же порядкомъ, въ случаѣ своевременнаго заявленія ими Правленію о желаніи полученія таковыхъ повѣстокъ, по сообщенному ими мѣстожительству.

§ 70. Доклады Правленія по назначеннымъ къ обсужденію вопросамъ должны быть изготовляемы въ достаточномъ количествѣ экземпляровъ и открываемы для разсмотрѣнія акціонеровъ, по крайней мѣрѣ, за семь дней до дня Общаго Собранія.

§ 71. Дѣла, подлежащія разсмотрѣнію въ Общемъ Собраніи, поступаютъ въ него не иначе, какъ чрезъ посредство Правленія, почему акціонеры, желающіе сдѣлать какое-либо предложеніе Общему Собранію, должны письменно обратиться съ нимъ въ Правленіе не позже, какъ за двѣ недѣли до дня Общаго Собранія. Если предложеніе сдѣлано акціонерами, имѣющими въ совокупности не менѣе трехъ голосовъ, то Правленіе обязано, во всякомъ случаѣ, представить такое предложеніе слѣдующему Общему Собранію со своимъ заключеніемъ.

§ 72. Въ Общемъ Собраніи акціонеры участвуютъ лично или чрезъ довѣренныхъ, причемъ въ послѣднемъ случаѣ Правленіе должно быть письменно о томъ увѣдомлено. Довѣреннымъ можетъ быть

только акціонеръ, и одно лицо не можетъ имѣть болѣе двухъ довѣренностей.

§ 73. Каждый акціонеръ имѣетъ право присутствовать въ Общемъ Собраніи и участвовать въ обсужденіи предлагаемыхъ Собранію вопросовъ лично или чрезъ довѣренныхъ, но въ постановленіяхъ Общаго Собранія участвуютъ только акціонеры, пользующіеся правомъ голоса (§§ 74—76).

§ 74. Каждыя пять акцій даютъ право на голосъ, но одинъ акціонеръ не можетъ имѣть по своимъ акціямъ болѣе того числа голосовъ, на которое даетъ право владѣніе одною десятою частью всего основнаго капитала Общества, считая при этомъ по одному голосу на каждыя пять акцій.

Акціонеры, имѣющіе менѣе пяти акцій, могутъ соединять, по общей довѣренности, свои акціи для полученія права на одинъ и болѣе голосовъ, до предѣла, выше указаннаго.

§ 75. Владѣльцы именныхъ акцій пользуются правомъ голоса въ Общемъ Собраніи лишь въ томъ случаѣ, если они внесены въ книги Правленія, по крайней мѣрѣ, за семь дней до дня Общаго Собранія, причемъ для участія въ Общемъ Собраніи предъявленія именныхъ акцій не требуется.

Акціи на предъявителя даютъ право голоса въ томъ случаѣ, если онѣ представлены въ Правленіе Общества, по крайней мѣрѣ, за семь дней до дня Общаго Собранія и не выданы обратно до окончанія Собранія. Взамѣнъ подлинныхъ акцій могутъ быть представляемы удостовѣренія (росписки) въ принятіи акцій на храненіе или въ закладъ какъ государственныхъ, такъ и дѣйствующихъ на основаніи Правительствомъ утвержденныхъ Уставовъ кредитныхъ (мѣстныхъ и иногородныхъ) учрежденій, а также иностранныхъ кредитныхъ учрежденій и банкирскихъ домовъ, кои будутъ избраны для этого Общими Собраніями акціонеровъ и одобрены Министерствомъ Торговли и Промышленности. Въ удостовѣреніяхъ (роспискахъ) обозначаются нумера акцій. Иностранныя банкирскія учрежденія, удостовѣренія (росписки) коихъ могутъ быть представляемы взамѣнъ подлинныхъ акцій, должны быть поименованы въ публикаціяхъ о созывѣ Общаго Собранія.

§ 76. Акціонеры, состоящіе членами Правленія или Ревизіонной или Ликвидаціонной Коммисій, не пользуются правомъ голоса (ни лично, ни по довѣренности другихъ акціонеровъ) при рѣшеніи вопросовъ, касающихся привлеченія ихъ къ отвѣтственности или освобожденія отъ таковой, устраненія ихъ отъ должности, назначенія имъ вознагражденія и утвержденія подписанныхъ ими годовыхъ отчетовъ. При постановленіи рѣшеній о заключеніи Обществомъ договоровъ съ лицомъ, состоящимъ въ числѣ акціонеровъ, лицо это не пользуется правомъ голоса въ Собраніи ни лично, ни по довѣренности другихъ акціонеровъ. 29471

§ 77. Если акціи достанутся по наслѣдству или другимъ путемъ въ общее владѣніе нѣсколькимъ лицамъ, то право участія и голоса въ Общихъ Собраніяхъ предоставляется лишь одному изъ нихъ, по ихъ избранію. Правительственныя, общественныя и частныя учрежденія, Общества и Товарищества пользуются въ Общихъ Собраніяхъ правомъ участія и голоса въ лицѣ законныхъ своихъ представителей.

§ 78. Изготовленный Правленіемъ списокъ акціонеровъ, имѣющихъ право участвовать въ Собраніи, съ означеніемъ нумеровъ принадлежащихъ имъ акцій, выставляется въ помѣщеніи Правленія за четыре дня до Общаго Собранія. Копія означеннаго списка выдается каждому акціонеру по его требованію.

§ 79. До открытія Общаго Собранія Ревизіонная Коммисія провѣряетъ составленный Правленіемъ списокъ акціонеровъ (§ 78), причемъ, въ случаѣ требованія явившихся въ Собраніе акціонеровъ, представляющихъ не менѣе одной двадцатой части основнаго капитала, провѣрка означеннаго списка должна быть произведена и въ самомъ Собраніи чрезъ избранныхъ для этого акціонерами изъ своей среды лицъ, въ числѣ не менѣе трехъ, изъ коихъ, по крайней мѣрѣ, одно лицо должно быть избрано той группой акціонеровъ, которая потребовала провѣрки списка.

§ 80. Собраніе открывается Предсѣдателемъ Правленія или же лицомъ, заступающимъ его мѣсто. По открытіи Собранія, акціонеры, имѣющіе право голоса, избираютъ изъ среды своей Предсѣдателя. Предсѣдатель Общаго Собранія не имѣетъ права по своему усмотрѣнію откладывать обсужденіе и разрѣшеніе дѣлъ, внесеныхъ въ Общее Собраніе.

Примѣчаніе. Первое Собраніе открывается учредителемъ.

§ 81. Для дѣйствительности Общихъ Собраній требуется, чтобы въ нихъ прибыли акціонеры или ихъ довѣренные, представляющіе въ совокупности не менѣе одной пятой части основнаго капитала, а для рѣшенія вопросовъ о расширеніи предпріятія, объ увеличеніи или уменьшеніи основнаго капитала,

29471 объ измѣненіи Устава и ликвидаціи дѣлъ требуется прибытіе владѣльцевъ акцій, представляющихъ не менѣе половины основнаго капитала.

§ 82. Постановленія Общаго Собранія получаютъ обязательную силу, когда приняты будутъ большинствомъ трехъ четвертей голосовъ участвовавшихъ въ подачѣ голоса акціонеровъ или ихъ довѣренныхъ, при исчисленіи сихъ голосовъ на основаніи § 74; избраніе же членовъ Правленія и Ревизіонной и Ликвидаціонной Коммисій производится простымъ большинствомъ голосовъ.

§ 83. Если прибывшіе въ Общее Собраніе акціонеры или ихъ довѣренные не будутъ представлять той части основнаго капитала, какая необходима для признанія Общаго Собранія законносостоявшимся (§ 81), или если при рѣшеніи дѣлъ въ Общемъ Собраніи не окажется трехъ четвертей голосовъ одного мнѣнія, не считая случаевъ, когда достаточно простаго большинства голосовъ (§ 82), то не позже, какъ черезъ четыре дня, дѣлается, съ соблюденіемъ правилъ, постановленныхъ въ § 69 для созыва Собраній, вызовъ во вторичное Общее Собраніе, которое назначается не ранѣе 14 дней со дня публикаціи. Собраніе это считается законносостоявшимся, а рѣшеніе его окончательнымъ, не взирая на то, какую часть основнаго капитала представляютъ прибывшіе въ него акціонеры или ихъ довѣренные, о чемъ Правленіе обязано предварять акціонеровъ въ самомъ приглашеніи на Собраніе. Въ такомъ вторичномъ Собраніи могутъ быть разсматриваемы лишь тѣ дѣла, которыя подлежали обсужденію или остались неразрѣшенными въ первомъ Общемъ Собраніи, причемъ дѣла эти рѣшаются простымъ большинствомъ голосовъ.

§ 84. Акціонеръ, не согласившійся съ большинствомъ, вправѣ подать особое мнѣніе, о чемъ заносится въ протоколъ Общаго Собранія. Заявившій особое мнѣніе можетъ, въ семидневный со дня Собранія срокъ, представить, для пріобщенія къ протоколу, подробное изложеніе своего особаго мнѣнія.

§ 85. Голоса въ Общемъ Собраніи подаются закрыто, если того потребуетъ хотя бы одинъ изъ имѣющихъ право голоса акціонеровъ. Закрытая баллотировка обязательна для рѣшеній объ избраніи и смѣщеніи членовъ Правленія и Ревизіонной и Ликвидаціонной Коммисій Общества и привлеченія ихъ къ отвѣтственности.

§ 86. Рѣшенія, принятыя Общимъ Собраніемъ, обязательны для всѣхъ акціонеровъ, какъ присутствовавшихъ, такъ и отсутствовавшихъ.

§ 87. По дѣламъ, подлежащимъ обсужденію и рѣшенію Общаго Собранія, ведется подробный протоколъ. При изложеніи рѣшеній Собраній указывается, какимъ большинствомъ поданныхъ голосовъ рѣшенія приняты, а равно отмѣчаются заявленныя при этомъ особыя мнѣнія. Протоколы ведетъ лицо, приглашенное Предсѣдателемъ Собранія, причемъ Предсѣдатель Собранія отвѣтственъ за согласованность протокола съ бывшими въ Собраніи сужденіями и рѣшеніями. Правильность протокола удостовѣряютъ своими подписями Предсѣдатель Собранія, а также и другіе акціонеры, по ихъ желанію, въ числѣ не менѣе трехъ. Засвидѣтельствованныя Правленіемъ копіи протокола Общаго Собранія, особыхъ мнѣній и вообще всѣхъ къ нему приложеній должны быть выдаваемы каждому акціонеру по его требованію.

VI. Разборъ споровъ по дѣламъ Общества, отвѣтственность и прекращеніе дѣйствій его.

§ 88. Всѣ споры по дѣламъ Общества между акціонерами и между ними и членами Правленія, а равно споры между членами Правленія и прочими выборными по Обществу лицами и споры Общества съ другими Обществами и частными лицами, рѣшаются или въ Общемъ Собраніи акціонеровъ, если обѣ спорящія стороны будутъ на это согласны, или разбираются общимъ судебнымъ порядкомъ.

§ 89. Отвѣтственность Общества ограничивается принадлежащимъ ему движимымъ и недвижимымъ имуществомъ и капиталами, а потому, въ случаѣ неудачи предпріятія Общества, или при возникшихъ на него искахъ, каждый изъ акціонеровъ отвѣчаетъ только вкладомъ своимъ, поступившимъ уже въ собственность Общества, въ размѣрѣ 250 рублей на акцію, и, сверхъ того, ни личной отвѣтственности, ни какому либо дополнительному платежу по дѣламъ Общества подвергаемъ быть не можетъ.

§ 90. Срокъ существованія Общества не назначается. Если по ходу дѣлъ закрытіе Общества признано будетъ необходимымъ, то дѣйствія его прекращаются по постановленію Общаго Собранія акціонеровъ. Если по балансу Общества окажется потеря двухъ пятыхъ основнаго капитала, и акціонеры не пополнятъ его въ теченіе одного года со дня утвержденія Общимъ Собраніемъ отчета, изъ котораго обнаружился недостатокъ капитала, то Общество прекращаетъ свои дѣйствія.

Примѣчаніе. Если при потерѣ двухъ пятыхъ основнаго капитала и при выраженномъ большин-

ствомъ акціонеровъ желанія пополнить оный, кто-либо изъ акціонеровъ не внесетъ въ теченіе указаннаго въ семъ параграфѣ времени причитающагося по принадлежащимъ ему акціямъ дополнительнаго платежа, то акціи эти объявляются уничтоженными, о чемъ публикуется во всеобщее свѣдѣніе, и замѣняются новыми, подъ тѣми же нумерами, акціями, которыя продаются Правленіемъ Общества чрезъ мѣстнаго маклера. Изъ вырученной отъ продажи сихъ акцій суммы, за покрытіемъ причитающихся по продажѣ и публикаціи расходовъ, часть, равная дополнительному по акціямъ взносу, обращается на пополненіе основнаго капитала, а остатокъ выдается бывшему владѣльцу уничтоженныхъ акцій.

§ 91. Въ случаѣ прекращенія дѣйствій Общества, Общее Собраніе акціонеровъ избираетъ изъ среды своей не менѣе трехъ лицъ въ составъ Ликвидаціонной Коммисіи, назначаетъ, съ утвержденія Министра Торговли и Промышленности, ея мѣстопребываніе и опредѣляетъ порядокъ ликвидаціи дѣлъ Общества. Коммисія эта принимаетъ дѣла отъ Правленія. Ликвидаторы вызываютъ чрезъ повѣстки и публикаціи кредиторовъ Общества, принимаютъ мѣры къ полному ихъ удовлетворенію, производятъ реализацію имущества Общества и вступаютъ въ соглашеніе и мировыя сдѣлки съ третьими лицами, на основаніи и въ предѣлахъ, указанныхъ Общимъ Собраніемъ. Суммы, слѣдующія на удовлетвореніе кредиторовъ, а равно необходимыя для обезпеченія полнаго удовлетворенія спорныхъ требованій, вносятся ликвидаторами, за счетъ кредиторовъ, въ учрежденія Государственнаго Банка; до того времени не можетъ быть приступлено къ удовлетворенію акціонеровъ соразмѣрно остающимся въ распоряженіи Общества средствамъ. О дѣйствіяхъ своихъ ликвидаторы представляютъ Общему Собранію отчеты въ сроки, Собраніемъ установленные, и, независимо отъ того, по окончаніи ликвидаціи, представляютъ общій отчетъ. Если при окончаніи ликвидаціи не всѣ подлежащія выдачѣ суммы будутъ вручены по принадлежности за неявкою лицъ, коимъ онѣ слѣдуютъ, то Общее Собраніе опредѣляетъ, куда деньги эти должны быть отданы на храненіе впредь до выдачи ихъ и какъ съ ними надлежитъ поступить по истеченіи срока давности, въ случаѣ неявки собственника.

Примѣчаніе. Мѣстопребываніе Ликвидаціонной Коммисіи можетъ быть переносимо, по постановленію Общаго Собранія, съ утвержденія Министра Торговли и Промышленности.

§ 92. Какъ о приступѣ къ ликвидаціи, такъ и объ окончаніи оной, съ объясненіемъ послѣдовавшихъ распоряженій, въ первомъ случаѣ — Правленіемъ, а въ послѣднемъ — ликвидаторами, доносится Министрамъ Торговли и Промышленности и Путей Сообщенія, а также дѣлаются надлежащія публикаціи для свѣдѣнія акціонеровъ и всѣхъ лицъ, къ дѣламъ Общества прикосновенныхъ. **29472** **29475**

§ 93. Правила настоящаго Устава, касающіяся: мѣстопребыванія Правленія, числа членовъ Правленія, сроковъ ихъ избранія и порядка замѣщенія (§§ 39—43), числа акцій, представляемыхъ членами Правленія и Директоромъ-распорядителемъ при вступленіи на должность (§§ 41 и 47), порядка избранія Предсѣдательствующаго въ Правленіи (§ 44), порядка веденія переписки по дѣламъ Общества и подписи выдаваемыхъ Правленіемъ документовъ (§§ 50 и 51), сроковъ обязательнаго созыва Правленія (§ 54), порядка исчисленія операціоннаго года (§ 57), срока созыва обыкновенныхъ годовыхъ Общихъ Собраній (§ 67), срока предъявленія Правленію предложеній акціонеровъ (§ 71) и числа акцій, дающаго право голоса въ Общихъ Собраніяхъ (§ 74), могутъ быть измѣняемы по постановленію Общаго Собранія акціонеровъ, съ утвержденія Министра Торговли и Промышленности, по соглашенію съ Министромъ Путей Сообщенія.

§ 94. Въ случаяхъ, не предусмотрѣнныхъ симъ Уставомъ, Общество руководствуется правилами, для акціонерныхъ Компаній и пароходныхъ предпріятій постановленными, а равно общими узаконеніями, какъ нынѣ дѣйствующими, такъ и тѣми, кои будутъ впослѣдствіи изданы.

29472.—Августа 10. Высочайше утвержденный Уставъ Товарищества Невской мукомольной мельницы О. Л. Шепенова и М. П. Шахова въ С.-Петербургѣ.

Положеніе Совѣта Министровъ, Высочайше утвержденное 10 Августа 1907 года (Собр. Узак. 1907 г. Ноября 30, отд. II, ст. 616).

29473.—Августа 10. Высочайше утвержденный Уставъ торгово-промышленнаго Товарищества «Аршиновъ и К°».

Положеніе Совѣта Министровъ, Высочайше утвержденное 10 Августа 1907 года (Собр. Узак. 1907 г. Ноября 30, отд. II, ст. 617).

29474 29474.—Августа 10. Высочайше утвержденный Уставъ Михайловскаго Общества
29475 каменноугольныхъ копей.

Положеніе Совѣта Министровъ, Высочайше утвержденное 10 Августа 1907 года (Собр. Узак. 1907 г. Декабря 5, отд. II, ст. 628).

29476

29477

29475.—Августа 10. Высочайше утвер-
29478 жденное положеніе Совѣта Министровъ (Собр. Узак. 1908 г. Февраля 1, отд. 1, ст. 92).—
29479 *Объ упраздненіи опекунскаго управленія надъ личностью и имуществомъ Бориса Нечаева.*

29480 Государь Императоръ, по положенію Совѣта Министровъ, въ 10-й день Августа 1907 года, Высочайше повелѣть соизволилъ: особое, внѣ общаго порядка, опекунское управленіе, Высочайше учрежденное, по положенію бывшаго Комитета Министровъ, 3 Апрѣля 1892 года (8488), надъ личностью и имуществомъ Бориса Нечаева, упразднить на слѣдующихъ основаніяхъ: 1) предоставить женѣ подопечнаго, Маріи Нечаевой, право нынѣ же возбудить въ общемъ установленномъ закономъ порядкѣ ходатайство о назначеніи опеки надъ имуществомъ ея мужа, Бориса Нечаева, если, по ея мнѣнію, къ тому представляются законныя основанія, о чемъ объявить Маріи Нечаевой чрезъ Министерство Юстиціи; 2) предоставить Борису Нечаеву, въ случаѣ возбужденія его женою ходатайства по вышеуказанному предмету, право принимать самостоятельно всѣ установленныя закономъ мѣры къ огражденію его интересовъ по означенному дѣлу, въ томъ числѣ подавать отзывы, жалобы и прошенія, не испрашивая на сіе согласія Высочайше учрежденнаго по его дѣламъ особаго опекунскаго управленія; 3) въ томъ случаѣ, если Маріею Нечаевою, въ теченіе четырехъ мѣсяцевъ со дня врученія ей указаннаго въ пунктѣ 1 объявленія, не будетъ представлено въ Московскую Дворянскую Опеку удостовѣренія подлежащаго присутственнаго мѣста или должностнаго лица о томъ, что ею, Нечаевою, уже возбуждено въ установленномъ порядкѣ, съ соблюденіемъ всѣхъ требуемыхъ закономъ условій, ходатайство о назначеніи опеки надъ имуществомъ ея мужа, Бориса Нечаева, то съ истеченіемъ означеннаго четырехмѣсячнаго срока дѣйствіе Высочайше учрежденнаго по дѣламъ Бориса Нечаева особаго опекунскаго управленія прекращается, и 4) въ случаѣ же представленія Маріею Нечаевою въ Московскую Дворянскую Опеку, въ теченіе вышеупомянутаго четырехмѣсячнаго срока, указаннаго въ пунктѣ 3 удостовѣренія, дѣйствіе особаго, внѣ общаго порядка, опекунскаго управленія надъ личностью и имуществомъ Бориса Нечаева прекращается, или со дня полученія въ названной Дворянской Опекѣ увѣдомленія подлежащаго присутственнаго мѣста, или должностнаго лица, о послѣдовавшемъ въ установленномъ порядкѣ назначеніи опеки надъ имуществомъ Бориса Нечаева, или же со дня представленія послѣднимъ въ Московскую Дворянскую Опеку законнаго удостовѣренія о томъ, что возбужденное его женою ходатайство о назначеніи надъ его имуществомъ опеки въ общемъ установленномъ закономъ порядкѣ отклонено, или тѣмъ установленіемъ, въ коемъ таковое было возбуждено, или же высшею инстанціею.

29476.—Августа 10. Высочайше утвержденный Уставъ золотопромышленнаго Товарищества «В. П. Нестеревъ и К°».

Положеніе Совѣта Министровъ, Высочайше утвержденное 10 Августа 1907 года (Собр. Узак. 1908 г. Января 11, отд. II, ст. 3).

29477.—Августа 10. Высочайше утвержденный Уставъ торгово-коммисіоннаго акціонернаго Общества.

Положеніе Совѣта Министровъ, Высочайше утвержденное 10 Августа 1907 года (Собр. Узак. 1908 г. Января 11, отд. II, ст. 4).

29478.—Августа 10. Высочайше утвержденный Уставъ акціонернаго Общества электролитическихъ заводовъ.

Положеніе Совѣта Министровъ, Высочайше утвержденное 10 Августа 1907 года (Собр. Узак. 1908 г. Января 11, отд. II, ст. 5).

29479.—Августа 10. Высочайше утвержденный Уставъ акціонернаго Общества «Фарина».

Положеніе Совѣта Министровъ, Высочайше утвержденное 10 Августа 1907 года (Собр. Узак. 1908 г. Января 16, отд. II, ст. 31).

29480.—Августа 10. Высочайше утвержденный Уставъ акціонернаго Общества «Донецкій Антрацитъ».

Положеніе Совѣта Министровъ, Высочайше утвержденное 10 Августа 1907 года (Собр. Узак. 1908 г. Января 16, отд. II, ст. 32).

29481.—Августа 10. Высочайше утвержденный Уставъ акціонернаго Общества «Луи Зальмъ».

Положеніе Совѣта Министровъ, Высочайше утвержденное 10 Августа 1907 года (Собр. Узак. 1908 г. Января 16, отд. II, ст. 53).

29482.—Августа 10. Высочайше утвержденное положеніе Совѣта Министровъ (Собр. Узак. 1908 г. Января 23, отд. II, ст. 51).—*Объ отчужденіи части имуществъ, принадлежащихъ Товариществу Окуловскихъ писчебумажныхъ фабрикъ В. И. Пасбургъ и Россійскому транспортному и страховому Обществу.*

Высочайше утвержденнымъ, 10 Августа 1907 года, положеніемъ Совѣта Министровъ разрѣшено:

1) Товариществу Окуловскихъ писчебумажныхъ фабрикъ В. И. Пасбургъ продать крестьянамъ деревни Старой участокъ земли въ 350 десятинъ 2,383 квадратныя сажени и крестьянамъ деревни Горбачевой участокъ земли въ 113 десятинъ 298 квадратныхъ саженъ изъ принадлежащей Товариществу въ Крестецкомъ уѣздѣ, Новгородской губерніи, земли, съ обращеніемъ вырученной суммы въ досрочное погашеніе облигацій.

2) Россійскому транспортному и страховому Обществу: *а)* продать принадлежащіе Обществу 2 смежныхъ участка земли въ русской части города Коканда, съ тѣмъ, чтобы вырученная отъ продажи сумма полностью обращена была на пріобрѣтеніе новаго недвижимаго имущества или на досрочное погашеніе облигацій, и *б)* заложить или продать принадлежащіе Обществу пароходы «Черноморъ», «Святогоръ», «Русланъ» и «Витязь».

29483.—Августа 10. Высочайше утвержденный Уставъ С.-Петербургскаго Общества грузоваго автомобильнаго передвиженія.

Положеніе Совѣта Министровъ, Высочайше утвержденное 10 Августа 1907 года (Собр. Узак. 1908 г. Января 24, отд. II, ст. 55).

29484.—Августа 10. Высочайше утвержденный Уставъ культурно-просвѣтительнаго Товарищества издательскаго и печатнаго дѣла «Наша Жизнь».

Положеніе Совѣта Министровъ, Высочайше утвержденное 10 Августа 1907 года (Собр. Узак. 1908 г. Января 24, отд. II, ст. 56).

29485.—Августа 10. Высочайше утвержденный Уставъ Товарищества «Печатня С. П. Яковлева».

Положеніе Совѣта Министровъ, Высочайше утвержденное 10 Августа 1907 года (Собр. Узак. 1908 г. Января 24, отд. II, ст. 57).

29486.—Августа 10. Высочайше утвержденный Уставъ Московскаго акціонернаго Общества колбасно-консервнаго производства и торговли Ф. Грачева.

Положеніе Совѣта Министровъ, Высочайше утвержденное 10 Августа 1907 года (Собр. Узак. 1908 г. Января 29, отд. II, ст. 67).

29487.—Августа 10. Высочайше утвержденный Уставъ Общества чугуно-литейнаго, механическаго и судостроительнаго завода «Гефестъ» въ Харбинѣ.

Положеніе Совѣта Министровъ, Высочайше утвержденное 10 Августа 1907 года (Собр. Узак. 1908 г. Января 29, отд. II, ст. 68).

29488.—Августа 10. Высочайше утвержденный Уставъ Товарищества «Г. А. Шибуръ и К⁰».

Положеніе Совѣта Министровъ, Высочайше утвержденное 10 Августа 1907 года (Собр. Узак. 1908 г. Января 29, отд. II, ст. 69).

29489.—Августа 10. Высочайше утвержденное положеніе Совѣта Министровъ (Собр. Узак. 1908 г. Февраля 19, отд. II, ст. 97).—*О присвоеніи акціонерному Обществу древесно-масснаго и картоннаго завода «Койль» новаго наименованія: «Акціонерное Общество писчебумажной фабрики «Койль» и объ измѣненіи Устава сего Общества (*).*

29490.—Августа 10. Высочайше утвержденное положеніе Совѣта Министровъ (Собр. Узак. 1908 г. Февраля 19, отд. II, ст. 98).—*Объ уменьшеніи основнаго капитала Астраханскаго нефтепромышленнаго и торговаго Общества (**).*

(*) Уставъ Общества Высочайше утвержденъ 25 Іюня 1899 года (17296).

(**) Уставъ Общества Высочайше утвержденъ 30 Марта 1901 года (19899).

29491 29492 29493

29491.—Августа 10. Высочайше утвержденное положеніе Совѣта Министровъ (Собр. Узак. 1908 г. Февраля 19, отд. II, ст. 99).—*Объ измѣненіи Устава Товарищества Рождественской мануфактуры Павла Васильевича Берга (*).*

29494 29495

29492.—Августа 10. Высочайше утвержденное положеніе Совѣта Министровъ (Собр. Узак. 1908 г. Февраля 19, отд. II, ст. 100).—*Объ увеличеніи основнаго капитала Товарищества сахарнаго завода «Скоморошки» (**).*

Вслѣдствіе ходатайства «Товарищества сахарнаго завода «Скоморошки», Государь Императоръ, по положенію Совѣта Министровъ, въ 10-й день Августа 1907 года, Высочайше повелѣть соизволилъ:

I. Разрѣшить названному Товариществу увеличить основной капиталъ его съ 400.000 рублей до 600.000 рублей посредствомъ выпуска 400 дополнительныхъ паевъ, въ общей суммѣ 200.000 рублей, на слѣдующихъ основаніяхъ:

а) означенные дополнительные паи выпускаются по нарицательной цѣнѣ предыдущихъ, т. е. по 500 рублей, но при этомъ по каждому изъ сихъ паевъ вносится пріобрѣтателемъ онаго, сверхъ номинальной стоимости, еще премія въ запасный капиталъ въ размѣрѣ, опредѣляемомъ Министромъ Торговли и Промышленности на основаніи Высочайше утвержденнаго, 12 Ноября 1899 года (17720а), положенія Комитета Министровъ;

б) причитающіяся за упомянутые паи деньги вносятся сполна не позже шести мѣсяцевъ со дня воспослѣдованія разрѣшенія на выпускъ сихъ паевъ,—и

в) въ остальныхъ отношеніяхъ къ вновь выпускаемымъ паямъ примѣняются правила, изложенныя въ Уставѣ Товарищества.

II. Предоставить Министру Торговли и Промышленности, по увеличеніи основнаго капитала указаннымъ въ предыдущемъ (I) пунктѣ порядкомъ, сдѣлать въ дѣйствующемъ Уставѣ упомянутаго Товарищества соотвѣтственныя измѣненія и дополненія;—и

III. Встрѣчающіяся въ Уставѣ Товарищества указанія на «Министра Финансовъ» замѣнить, въ подлежащихъ случаяхъ, ссылками на «Министра Торговли и Промышленности».

(*) Уставъ Товарищества Высочайше утвержденъ 2 Іюня 1889 года (6063).

(**) Уставъ Товарищества Высочайше утвержденъ 21 Мая 1871 года (49629).

29493.—Августа 10. Высочайше утвержденное положеніе Совѣта Министровъ (Собр. Узак. 1908 г. Февраля 19, отд. II, ст. 101).—*Объ увеличеніи основнаго капитала Товарищества Ходорковскаго свеклосахарнаго и рафинаднаго завода (*).*

29494.—Августа 10. Высочайше утвержденное положеніе Совѣта Министровъ (Собр. Узак. 1908 г. Февраля 19, отд. II, ст. 102).—*Объ измѣненіи Устава Бакинскаго нефтянаго Общества (**).*

Вслѣдствіе ходатайства Бакинскаго нефтянаго Общества, Государь Императоръ, по положенію Совѣта Министровъ, въ 10-й день Августа 1907 года, Высочайше повелѣть соизволилъ:

§ 46 дѣйствующаго Устава названнаго Общества изложить слѣдующимъ образомъ:

§ 46. По утвержденіи отчета Общимъ Собраніемъ акціонеровъ, изъ суммы, остающейся за покрытіемъ всѣхъ расходовъ и убытковъ, отчисляются: *а)* десять процентовъ въ запасный капиталъ и *б)* шесть процентовъ въ пользу членовъ Правленія; если остальная затѣмъ сумма не будетъ превышать двѣнадцати процентовъ на основной капиталъ, то она выдается въ дивидендъ по акціямъ; если же сумма эта превыситъ означенные двѣнадцать процентовъ, то изъ излишка сверхъ сего отдѣляются: десять процентовъ въ вознагражденіе служащимъ въ Обществѣ, а остальные девяносто процентовъ присоединяются къ дивиденду.

Примѣчаніе. Распредѣленіе суммы, отчисляемой на награды служащимъ, предоставляется усмотрѣнію Правленія.

29495.—Августа 10. Высочайше утвержденное положеніе Совѣта Министровъ (Собр. Узак. 1908 г. Февраля 19, отд. II, ст. 103).—*Объ измѣненіи Устава Товарищества Кренгольмской мануфактуры бумажныхъ издѣлій (***).*

Вслѣдствіе ходатайства Товарищества Кренгольмской мануфактуры бумажныхъ издѣлій, Государь Императоръ, по положенію Совѣта Министровъ,

(*) Уставъ Товарищества Высочайше утвержденъ 28 Февраля 1897 года (13814).

(**) Уставъ Общества Высочайше утвержденъ 18 Января 1874 года (53054).

(***) Уставъ Товарищества Высочайше утвержденъ 23 Іюля 1857 года (32100).

въ 10-й день Августа 1907 года, Высочайше повелѣть соизволилъ:

Примѣчаніе къ § 22 Устава названнаго Товарищества изложить такимъ образомъ:

Примѣчаніе къ § 22. Обязательное отчисленіе въ запасный капиталъ продолжается, пока онъ не будетъ равняться одной трети основнаго капитала. Обязательное отчисленіе возобновляется, если запасный капиталъ будетъ израсходованъ полностью или въ части.

29496.—Августа 10. Высочайше утвержденное положеніе Военнаго Совѣта (Собр. Узак. 1907 г. Декабря 22, отд. I, ст. 1571).—*Объ увеличеніи числа медицинскихъ фельдшеровъ въ Сибирскомъ казачьемъ войскѣ.*

Высочайше утвержденнымъ, 10 Августа 1907 года, положеніемъ Военнаго Совѣта постановлено:

Положенное по Высочайше утвержденному, 24 Мая 1891 года (7727), штату врачебной части Сибирскаго казачьяго войска число младшихъ медицинскихъ фельдшеровъ (36) увеличить на два фельдшера, съ отнесеніемъ вызываемаго этой мѣрой расхода на общій войсковой капиталъ сего войска.

29497.—Августа 10. Высочайше утвержденное положеніе Военнаго Совѣта (Собр. Узак. 1907 г. Декабря 22, отд. I, ст. 1572).—*О разъясненіи правъ заурядъ-прапорщиковъ на жалованье.*

Военный Совѣтъ, разсмотрѣвъ представленіе Главнаго Штаба, о разъясненіи правъ заурядъ-прапорщиковъ на жалованье, журналомъ 19 Іюля 1907 года, положилъ:

1. Разъяснить, что заурядъ-прапорщикамъ слѣдуетъ производить жалованье (прик. по военн. вѣд. 1891 г., № 137) въ размѣрѣ окладовъ прапорщиковъ запаса, выдаваемыхъ имъ на руки (безъ надбавки), т. е. основнаго по 600 рублей и усиленнаго по 732 рубля въ годъ.

2. Произведенныя до настоящаго времени выдачи заурядъ-прапорщикамъ жалованья изъ оклада прапорщиковъ запаса съ надбавкою (безъ вычетовъ) считать безвозвратнымъ расходомъ казны.

3. Послѣдовавшіе съ нѣкоторыхъ заурядъ-прапорщиковъ вычеты только изъ окладовъ жалованья безъ надбавки (за установленными вычетами) для обращенія ихъ въ эмеритальную кассу военно-сухопутнаго вѣдомства признать подлежащими возвращенію этимъ лицамъ Канцеляріею Военнаго Министерства, на основаніи статьи 544 кн. VIII Свода Военныхъ Постановленій 1869 года (изд. 2). 29496

Первые два пункта положенія Высочайше утверждены 10 Августа 1907 года. 29497

29498.—Августа 10. Высочайше утвержденное положеніе Военнаго Совѣта (Собр. Узак. 1908 г. Января 12, отд. I, ст. 38).—*О предоставленіи крестьянамъ-переселенцамъ, зачисляющимся въ казачье сословіе Амурскаго и Уссурійскаго казачьихъ войскъ, 5-ти-лѣтней льготы по отбыванію воинской повинности.* 29498

Высочайше утвержденнымъ, 10 Августа 1907 года, положеніемъ Военнаго Совѣта постановлено:

1) Крестьянъ-переселенцевъ, зачисляющихся въ казачье сословіе Амурскаго и Уссурійскаго казачьихъ войскъ, освободить, въ теченіе 5 лѣтъ со времени зачисленія ихъ въ войско, отъ службы въ первоочередныхъ частяхъ. 29499

2) Указанную въ пунктѣ 1 льготу распространить и на бывшихъ крестьянъ, нынѣ казаковъ Амурскаго и Уссурійскаго казачьихъ войскъ, со времени зачисленія коихъ въ казачье сословіе, до момента объявленія на мѣстѣ сего положенія, не прошло пяти лѣтъ, съ тѣмъ, чтобы тѣ изъ означенныхъ лицъ, кои уже находятся на службѣ въ первоочередныхъ частяхъ, освобождались отъ оной.

29499.—Августа 10. Высочайше утвержденное Положеніе о ветеринарно-фельдшерскихъ школахъ въ частяхъ войскъ.

Положеніе Военнаго Совѣта, Высочайше утвержденное 10 Августа 1907 года (Собр. Узак. 1908 г. Февраля 18, отд. I, ст. 143).—Военный Совѣтъ, журналомъ отъ 26 Іюля 1907 года, положилъ: проектъ Положенія о ветеринарно-фельдшерскихъ школахъ въ частяхъ войскъ ввести въ дѣйствіе, взамѣнъ приказа по военному вѣдомству 1869 года, № 109, и приложенныхъ къ нему правилъ для спеціальнаго образованія ветеринарныхъ фельдшеровъ въ войскахъ.

Положеніе это и упомянутый въ немъ проектъ Высочайше утверждены 10 Августа 1907 года.

Положеніе.

1) Подготовка ветеринарныхъ фельдшеровъ для войскъ производится, во всѣхъ внутреннихъ и отдаленныхъ округахъ, въ ветеринарно-фельдшерскихъ школахъ, открываемыхъ при ветеринарныхъ

*

29499 лазаретахъ кавалерійскихъ, казачьихъ и артиллерійскихъ частей.

2) Открытіе и закрытіе ветеринарно-фельдшерскихъ школъ разрѣшается Командующимъ войсками округа, по докладѣ Окружнаго Военно-Ветеринарнаго Инспектора (въ области войска Донскаго—Областнаго Ветеринарнаго Инспектора).

3) Росписаніе, отъ какихъ войскъ, сколько и въ какія части надлежитъ командировать нижнихъ чиновъ для обученія ветеринарному дѣлу, составляется ежегодно Окружнымъ Военно-Ветеринарнымъ Инспекторомъ и, по утвержденіи Командующимъ войсками, объявляется въ приказаніи по войскамъ округа.

Примѣчаніе. При распредѣленіи учениковъ по школамъ слѣдуетъ назначать въ каждую не болѣе 20-и и не менѣе 4-хъ учениковъ.

4) Число ветеринарно-фельдшерскихъ учениковъ опредѣляется штатами частей войскъ. Но если нѣтъ указанія въ штатахъ, то назначать сихъ учениковъ по числу ветеринарныхъ фельдшеровъ части. Въ запасныхъ же кавалерійскихъ частяхъ избирать по одному ученику отъ каждаго эскадрона, а въ артиллерійскихъ бригадахъ—по два ученика отъ каждой батареи (въ томъ числѣ по одному для парковъ).

5) Назначать нижнихъ чиновъ въ ветеринарно-фельдшерскіе ученики немедленно по окончаніи ими первоначальнаго строеваго образованія, т. е. черезъ 4 мѣсяца отъ начала службы, съ тѣмъ, чтобы они прибывали въ фельдшерскія школы не позже первой половины Мая.

6) Въ ветеринарно-фельдшерскіе ученики избирать нижнихъ чиновъ вполнѣ грамотныхъ, способныхъ, хорошаго поведенія, изъявившихъ желаніе посвятить себя изученію ветеринарнаго дѣла. Въ кавалеріи, артиллеріи и казачьихъ войскахъ выборъ производится Ветеринарными Врачами съ согласія Командировъ частей; въ прочихъ же войскахъ—распоряженіемъ Начальниковъ частей и при участіи, по возможности, Ветеринарныхъ Врачей, исполняющихъ обязанности по санитарному надзору за лошадьми сихъ частей.

Примѣчаніе. Объ оказавшихся малограмотными, неспособными или неодобрительнаго поведенія Завѣдывающій школою Ветеринарный Врачъ докладываетъ Командиру части, на предметъ замѣны ихъ другими нижними чинами. О всякой перемѣнѣ учениковъ Врачъ доводитъ до свѣдѣнія ближайшаго своего ветеринарнаго начальства.

7) Наблюденіе за содержаніемъ обучающихся въ полномъ комплектѣ возлагается на Окружныхъ Военно-Ветеринарныхъ Инспекторовъ. Всякая убыль пополняется только въ теченіе первыхъ трехъ мѣсяцевъ, порядкомъ, указаннымъ въ статьѣ 6 сихъ правилъ.

8) Обученіе производится лично Ветеринарнымъ Врачемъ по установленной программѣ. Если въ части полагаются Старшій и Младшій Ветеринарные Врачи, то преподавателемъ въ школѣ долженъ быть Младшій Ветеринарный Врачъ подъ руководствомъ Старшаго, отвѣчающаго за успѣшность преподаванія въ школѣ.

9) Курсъ обученія продолжается $1^1/_2$ года.

10) Обучающіеся ветеринарной наукѣ числятся въ составѣ своихъ частей, но состоятъ въ вѣдѣніи Ветеринарныхъ Врачей.

11) Ветеринарные фельдшера съ учениками составляютъ отдѣльную команду, квартирующую при ветеринарномъ лазаретѣ и подчиненную непосредственно Ветеринарному Врачу. Означенные ученики, въ виду краткости курса, не должны быть отвлекаемы на другія занятія; они назначаются только въ наряды по ветеринарному лазарету и по своей казармѣ.

12) Помѣщеніе для учебныхъ занятій фельдшерскихъ учениковъ должно соотвѣтствовать своему назначенію.

13) На пріобрѣтеніе учебниковъ, скелетовъ и другихъ пособій отпускается ежегодно на каждую школу, въ которой обучаются ветеринарные ученики: *а)* имѣющую отъ 4-хъ до 10-и учениковъ—въ размѣрѣ 30 рублей въ годъ и *б)* имѣющую болѣе 10-и учениковъ, сверхъ 30 рублей на каждаго ученика, состоящаго сверхъ 10-и, по два рубля въ годъ. Означенный отпускъ выдается Ветеринарному Врачу, который представляетъ Командиру части отчетъ съ оправдательными документами. На вознагражденіе же врачамъ за обученіе ветеринарныхъ учениковъ отпускается школамъ: тѣмъ, при которыхъ состоитъ отъ 4-хъ до 10-и учениковъ, по 75 рублей, а тѣмъ, при которыхъ состоитъ большее число учениковъ,—по 100 рублей въ годъ. Съ требованіемъ денегъ на учебныя пособія входить въ окружное интендантство единовременно (въ Январѣ мѣсяцѣ), а самое вознагражденіе требовать помѣсячно, вмѣстѣ съ прочимъ содержаніемъ.

14) Если штатный Ветеринарный Врачъ, вслѣдствіе болѣзни, отпуска или командировки, не занимается обученіемъ фельдшерскихъ учениковъ, а

таковой трудъ упадаетъ на Ветеринарнаго Врача, командированнаго въ воинскую часть для замѣны штатнаго Врача, то и вознагражденіе должно быть выдаваемо тому лицу, которое фактически несетъ обязанности преподавателя въ фельдшерской школѣ, за все время отсутствія штатнаго Ветеринарнаго Врача.

15) Корпусный Ветеринаръ, при ежегодномъ посѣщеніи войскъ корпуса, наблюдаетъ, чтобы ветеринарно-фельдшерскія школы соотвѣтствовали своему назначенію какъ по устройству, такъ и по снабженію необходимыми принадлежностями. Онъ слѣдитъ за успѣшнымъ обученіемъ ветеринарно-фельдшерскихъ учениковъ и за практическимъ усовершенствованіемъ ихъ въ знаніяхъ, провѣряя подготовку этихъ учениковъ при посѣщеніи частей корпуса.

16) Высшій надзоръ за состояніемъ ветеринарно-фельдшерскихъ школъ принадлежитъ Окружному Военно-Ветеринарному Инспектору, который, при посѣщеніи частей войскъ и военныхъ учрежденій въ округѣ, осматриваетъ ветеринарные лазареты съ состоящими при нихъ ветеринарно-фельдшерскими школами и провѣряетъ, достаточно ли обучены своему дѣлу нижніе ветеринарные чины, включая и практическое усовершенствованіе ихъ.

17) Окружный Военно-Ветеринарный Инспекторъ дѣлаетъ распоряженіе о своевременномъ производствѣ испытанія окончившихъ курсъ ветеринарно-фельдшерскихъ учениковъ. Въ составъ Экзаменаціонной Коммисіи входитъ Завѣдывающій школою, а если возможно, то и другіе Ветеринарные Врачи; присутствуетъ также одинъ изъ Эскадронныхъ, Сотенныхъ или Батарейныхъ Командировъ того полка или бригады, гдѣ находится фельдшерская школа. О назначеніи сего члена Окружный Военно-Ветеринарный Инспекторъ обращается съ просьбою къ Начальнику кавалерійской дивизіи или Начальнику артиллеріи корпуса, по принадлежности. Предсѣдательствуетъ въ Коммисіи Корпусный Ветеринаръ или Окружный Военно-Ветеринарный Инспекторъ, въ зависимости отъ служебныхъ условій.

18) Вопросы ученикамъ предлагаются по билетамъ, въ которые входятъ свѣдѣнія изъ каждаго отдѣла программы. Экзаменаторы могутъ предлагать вопросы и по своему усмотрѣнію, но не отклоняясь отъ программы.

19) Ученикамъ, выдержавшимъ испытаніе, выдаются Экзаменаціонною Коммисіею свидѣтельства на званіе ветеринарнаго фельдшера. Завѣдывающій же школою представляетъ о нихъ своему ближайшему ветеринарному начальству: удостовѣренія Командировъ частей (ст. 379 кн. V Свода Воен. Пост., изд. 1891 г.) и экзаменаціонный листъ. **29499**

Примѣчаніе. Удостовѣренія Командировъ частей на прикомандированныхъ учениковъ требуются Канцеляріей той части, при которой состоитъ ветеринарно-фельдшерская школа.

20) Ученики, выдержавшіе съ успѣхомъ экзаменъ, назначаются Окружнымъ Военно-Ветеринарнымъ Инспекторомъ, на имѣющіяся въ войскахъ вакансіи, младшими ветеринарными фельдшерами. Ученики изъ казаковъ назначаются на должности младшихъ ветеринарныхъ фельдшеровъ исключительно въ строевыя казачьи части того войска, къ которому принадлежатъ. Прочіе же ученики возвращаются въ свои части и имѣются въ виду для замѣщенія открывающихся въ округѣ вакансій, на каковой предметъ ведутся имъ въ Окружномъ Военно-Ветеринарномъ Управленіи именные списки. Окончившіе школу, но не получившіе назначенія, могутъ быть командируемы, по распоряженію Окружнаго Военно-Ветеринарнаго Инспектора, для исполненія обязанностей ветеринарныхъ фельдшеровъ.

21) Нижніе чины, окончившіе ветеринарно-фельдшерскую школу и не назначенные, по неимѣнію вакансій, штатными фельдшерами, должны быть зачисляемы, при увольненіи въ запасъ (на льготу), въ разрядъ младшихъ ветеринарныхъ фельдшеровъ, съ выдачею имъ увольнительныхъ билетовъ съ обложкою на бумагѣ сѣраго цвѣта, установленнаго для фельдшеровъ, о чемъ и должно быть объявляемо въ приказахъ по частямъ войскъ. Засимъ, такіе нижніе чины и по учету запаса должны быть зачисляемы въ разрядъ ветеринарныхъ фельдшеровъ.

22) Съ объявленіемъ мобилизаціи тѣхъ частей, при ветеринарныхъ лазаретахъ коихъ состоятъ фельдшерскія школы, производится откомандированіе обучающихся нижнихъ чиновъ, а именно: фельдшерскіе ветеринарные ученики кавалерійскихъ полковъ отправляются въ запасные кавалерійскіе полки (на Кавказѣ—въ запасный кавалерійскій дивизіонъ); туда же отправляются казаки, пробывшіе въ ветеринарно-фельдшерскихъ школахъ не менѣе года; прочіе ученики казачьихъ частей (бывшіе въ школахъ менѣе года) увольняются въ распоряженіе войсковаго начальства; ученики же конной и пѣшей артиллеріи, пѣхотныхъ и прочихъ частей перево-

29500 29501 дятся въ другія ветеринарно-фельдшерскія школы (если обучались не менѣе года) или возвращаются въ свои части (если находились въ школахъ менѣе года). Окружный Военно-Ветеринарный Инспекторъ, по сношеніи съ Окружнымъ Штабомъ, еще въ мирное время сообщаетъ росписаніе о томъ, куда именно слѣдуетъ отправлять учениковъ для окончанія курса, на случай мобилизаціи.

Примѣчаніе. Ученики, признанные ко дню мобилизаціи достаточно подготовленными, по представленію Завѣдывающаго школою, назначаются Окружнымъ Военно-Ветеринарнымъ Инспекторомъ на должности младшихъ ветеринарныхъ фельдшеровъ.

23) Распредѣленіе фельдшерскихъ ветеринарныхъ учениковъ казачьихъ войскъ по школамъ, обученіе ихъ, экзаменъ и опредѣленіе окончившихъ на штатныя должности производится на основаніи сего Положенія. Ученики эти назначаются распоряженіемъ строеваго начальства изъ общаго состава конныхъ казаковъ, прибывающихъ ежегодно на укомплектованіе строевыхъ частей; ученики должны поступать въ фельдшерскія школы не позже первой половины Мая, могущая же произойти убыль ихъ пополняется порядкомъ, указаннымъ въ статьѣ 7 сихъ правилъ.

(Приложенія см. въ концѣ Тома.)

29500.—Августа 10. Высочайше утвержденное положеніе Военнаго Совѣта (Собр. Узак. 1908 г. Февраля 21, отд. I, ст. 169).—*О подчиненіи Младшихъ Ветеринарныхъ Врачей Старшимъ Ветеринарнымъ Врачамъ.*

Военный Совѣтъ, журналомъ отъ 19 Іюля 1907 года, положилъ:

1) въ частяхъ войскъ, учрежденіяхъ и заведеніяхъ, гдѣ полагаются, по штату, Старшіе и Младшіе Ветеринарные Врачи, статьи 447—461, 463 и 464 Положенія о Ветеринарномъ Врачѣ (по ред., объявленной въ прик. по военн. вѣд. 1902 г., № 424) (3-е Полн. Собр. Зак. Т. XXII, № 22091), относятся къ Старшему Ветеринарному Врачу;

2) по наложенію дисциплинарныхъ взысканій на подвѣдомственныхъ ему чиновъ, Старшій Ветеринарный Врачъ пользуется правами Командира неотдѣльнаго баталіона;

3) при парадахъ, смотрахъ, ученіяхъ и маневрахъ Старшій Ветеринарный Врачъ присутствуетъ самъ, или назначаетъ для сего Младшаго Ветеринарнаго Врача, съ фельдшеромъ и всѣми необходимыми для первоначальнаго пособія средствами;

4) Младшій Ветеринарный Врачъ подчиненъ непосредственно Старшему Ветеринарному Врачу. Во время нахожденія при какой-либо части полка, квартирующей внѣ мѣста расположенія Полковаго Штаба, онъ, сверхъ того, подчиненъ въ общемъ служебномъ отношеніи Начальнику этой части;

5) при совершенномъ отдѣленіи какой-либо части полка командированный въ оную Младшій Ветеринарный Врачъ дѣйствуетъ на основаніи статей 447—461, 463 и 464 книги V Свода Военныхъ Постановленій (по ред., объявленной въ прик. по военн. вѣд. 1902 г., № 424) и пользуется правами Старшаго Ветеринарнаго Врача;

6) Младшій Ветеринарный Врачъ, по наложенію дисциплинарныхъ взысканій на нижнихъ чиновъ, состоящихъ въ его вѣдѣніи, пользуется правами Ротнаго Командира, и

7) Младшій Ветеринарный Врачъ исполняетъ всѣ порученія Старшаго Ветеринарнаго Врача по санитарно-лѣчебной части, а также по преподаванію въ ветеринарно-фельдшерской школѣ и учебной кузницѣ.

Положеніе это Высочайше утверждено 10 Августа 1907 года.

29501.—Августа 10. Высочайше утвержденное положеніе Военнаго Совѣта (Собр. Узак. 1908 г. Февраля 21, отд. I, ст. 170).—*Объ установленіи книгъ, тетрадей, журналовъ и бланковъ для этапныхъ ветеринарныхъ лазаретовъ.*

Военный Совѣтъ, журналомъ отъ 26 Іюля 1907 года, положилъ:

1) пунктъ 7 примѣчаній къ каталогу, объявленному при приказѣ по военному вѣдомству 1905 года, № 249, отмѣнить;

2) установить, что для этапнаго ветеринарнаго лазарета, положеннаго при корпусѣ, содержатся по установленнымъ формамъ слѣдующія книги, тетради, журналы и бланки: входящій журналъ, исходящій журналъ, книга приказовъ, именной списокъ чиновъ лазарета, денежная приходо-расходная книга, кладовая записка, книга собственныхъ денегъ и вещей (оставшихся послѣ убитыхъ и умершихъ чиновъ лазарета), тетрадь для полученія почтовой корреспонденціи, разсыльная книга, опись казенному имуществу, краткая опись штатнымъ лошадямъ, отчетные листы на провіантское, приварочное и фуражное довольствіе, требованіе на жалованье нижнимъ чинамъ, санитарный билетъ, аптечная книга и рецептурный журналъ; сверхъ сего, каж-

дый этапный ветеринарный лазаретъ при корпусѣ снабжается Положеніемъ о хозяйствѣ въ ротѣ и справочною книгою о законахъ и распоряженіяхъ по военно-ветеринарной части;

3) въ этапныхъ ветеринарныхъ лазаретахъ при отдѣленіяхъ конскаго запаса, изъ числа перечисленныхъ въ пунктѣ 2 книгъ и журналовъ, содержатся: опись казенному имуществу, аптечная книга, рецептурный журналъ и справочная книга о законахъ и распоряженіяхъ по военно-ветеринарной части;

4) въ мирное время заготовляются и хранятся съ неприкосновенными запасами: входящій журналъ, исходящій журналъ, денежная приходо-расходная книга, кладовая записка, опись казенному имуществу и отчетные листы на провіантское, приварочное и фуражное довольствіе; прочія же книги и журналы заготовляются при формированіи лазарета на счетъ канцелярскихъ суммъ, а въ случаѣ недостатка таковыхъ—на хозяйственную сумму каждаго изъ этапныхъ ветеринарныхъ лазаретовъ при корпусахъ.

Пункты 2 и 3 сего положенія Высочайше утверждены 10 Августа 1907 года.

29502.—Августа 10. Высочайшее повелѣніе, объявленное Военнымъ Министромъ (Собр. Узак. 1907 г. Декабря 22, отд. I, ст. 1598).—*Объ измѣненіи штата Харьковскаго и Кременчугскаго Жандармскихъ Полицейскихъ Управленій желѣзныхъ дорогъ.*

По всеподданнѣйшему докладу Шефа жандармовъ — Министра Внутреннихъ Дѣлъ, Государь Императоръ, въ 10-й день Августа 1907 года, Высочайше повелѣть соизволилъ:

Участки Южныхъ желѣзныхъ дорогъ: Лозовая—Славянскъ—Никитовка, Краматорская — Попасная, Константиновка—Ясиноватая и вѣтвь отъ станціи Славянскъ до станціи Рапная, общимъ протяженіемъ 305½ верстъ, и состоящихъ на нихъ двухъ Начальниковъ отдѣленій, двухъ вахмистровъ и тридцать унтеръ-офицеровъ, исключивъ изъ раіона вѣдѣнія и штата Харьковскаго Жандармскаго Полицейскаго Управленія желѣзныхъ дорогъ, включить въ штатъ и раіонъ Кременчугскаго таковаго же Управленія.

29503.—Августа 11. Именной Высочайшій указъ, данный Сенату (Собр. Узак. 1907 г. Августа 16, отд. I, ст. 1062).—*Объ учрежденіи должностей: 1) Чиновника особыхъ порученій V класса при Канцеляріи Ея Величества, Государыни Императрицы Маріи Ѳеодоровны и 2) Помощника Управляющаго Абасъ-Туманскимъ дворцомъ.* **29502** **29503**

Учредивъ нынѣ должность Чиновника особыхъ порученій при Канцеляріи Ея Величества, Государыни Императрицы Маріи Ѳеодоровны, въ V классѣ и разрядѣ по мундиру, безъ содержанія изъ казны, и должность Помощника Управляющаго Абасъ-Туманскимъ дворцомъ въ VIII классѣ и разрядѣ по мундиру, также безъ содержанія изъ казны, съ замѣщеніемъ, въ случаѣ надобности, сей послѣдней должности, а равно и должности Управляющаго названнымъ дворцомъ, военными офицерскими чинами, повелѣваемъ сдѣлать по сему предмету надлежащее распоряженіе. **29504** **29505**

На подлинномъ Собственною Его Императорскаго Величества рукою подписано:

«*НИКОЛАЙ*».

Петергофъ.
11 Августа 1907 года.

Скрѣпилъ: Министръ Императорскаго Двора, Генералъ-Адъютантъ *Баронъ Фредериксъ.*

29504.—Августа 11. Именной Высочайшій указъ, данный Сенату (Собр. Узак. 1907 г. Августа 16, отд. I, ст. 1063).—*О назначеніи Его Императорскаго Высочества, Великаго Князя Дмитрія Константиновича Попечителемъ при Ихъ Высочествахъ, Князьяхъ Іоаннѣ и Гавріилѣ Константиновичахъ.*

На основаніи статьи 203 Учрежденія о Императорской Фамиліи, назначаемъ Его Императорское Высочество, Великаго Князя Дмитрія Константиновича Попечителемъ при Ихъ Высочествахъ, Князьяхъ Іоаннѣ и Гавріилѣ Константиновичахъ.

На подлинномъ Собственною Его Императорскаго Величества рукою подписано:

«*НИКОЛАЙ*».

Петергофъ.
11 Августа 1907 года.

Скрѣпилъ: Министръ Императорскаго Двора, Генералъ-Адъютантъ *Баронъ Фредериксъ.*

29505.—Августа 11. Высочайше утвержденное положеніе Совѣта Министровъ (Собр. Узак. 1907 г. Октября 9, отд. I, ст. 1235).—*О передачѣ въ вѣдѣніе Варшавскаго Городскаго Ма-*

29505 *гистрата благотворительныхъ заведеній, подвѣдомственныхъ Варшавскому Городскому Совѣту общественнаго призрѣнія.*

Совѣтъ Министровъ полагалъ:

На основаніи статьи 87 Основныхъ Государственныхъ Законовъ (Свода Зак. Т. I, ч. I, изд. 1906 г.), постановить:

I. Благотворительныя заведенія, подвѣдомственныя нынѣ Варшавскому Городскому Совѣту общественнаго призрѣнія (за исключеніемъ частныхъ благотворительныхъ заведеній и Творкской лѣчебницы для душевно-больныхъ), вмѣстѣ съ капиталами и имуществами, имъ принадлежащими, а также капиталами, имѣющими спеціальныя благотворительныя назначенія, а равно и съ правомъ на доходы, предусмотрѣнные въ статьѣ 417 Устава общественнаго призрѣнія (Свода Зак. Т. XIII, изд. 1892 г.), передаются въ вѣдѣніе Варшавскаго Городскаго Магистрата на слѣдующихъ условіяхъ: 1) въ отношеніи завѣдыванія заведеніями, капиталами и имуществами, передаваемыми Магистрату, послѣднему предоставляются тѣ же обязанности и права, которыя нынѣ предоставлены Городскому Совѣту общественнаго призрѣнія и Начальнику благотворительныхъ заведеній города Варшавы; 2) Варшавское городское управленіе обязуется принять на себя всѣ долговыя обязательства, лежащія на Варшавскомъ Городскомъ Совѣтѣ общественнаго призрѣнія и на упомянутыхъ въ семъ отдѣлѣ благотворительныхъ заведеніяхъ (за исключеніемъ частныхъ благотворительныхъ заведеній); 3) при разсмотрѣніи Магистратомъ дѣлъ общественнаго призрѣнія обычный составъ Магистрата пополняется: *а)* членами отъ обывателей города Варшавы, извѣстными своею благотворительною дѣятельностью или спеціальными знаніями въ области больничнаго дѣла, назначаемыми, въ числѣ отъ четырехъ до шести, Генералъ-Губернаторомъ, по представленію Президента города Варшавы, и *б)* Попечителями больницъ и другихъ благотворительныхъ заведеній въ Варшавѣ—по дѣламъ ввѣренныхъ имъ заведеній, и 4) приходо-расходная роспись по благотворительнымъ заведеніямъ города Варшавы включается въ общую роспись доходовъ и расходовъ названнаго города, какъ особый ея отдѣлъ, причемъ капиталамъ и суммамъ благотворительныхъ заведеній ведется особый счетъ.

Примѣчаніе. Завѣдываніе Творкскою лѣчебницею для душевно-больныхъ возлагается на Варшавскій Губернскій Совѣтъ общественнаго призрѣнія, на общемъ основаніи. Часть сбора съ жителей губерній Царства Польскаго, установленнаго на содержаніе Варшавскихъ благотворительныхъ заведеній Высочайше утвержденнымъ, 24 Апрѣля 1890 года (6744), мнѣніемъ Государственнаго Совѣта, въ суммѣ 116.288 рублей, передается въ распоряженіе Варшавскаго Губернскаго Совѣта общественнаго призрѣнія на содержаніе названной лѣчебницы; остальная же часть этого сбора, въ суммѣ 133.712 рублей, предоставляется Варшавскому Городовому Магистрату на расходы по содержанію Варшавскаго воспитательнаго дома и больницы Св. Іоанна Божія.

II. Варшавскій Городской Совѣтъ общественнаго призрѣнія, должность Начальника благотворительныхъ заведеній въ городѣ Варшавѣ, управляющаго дѣлами сего Совѣта, а равно состоящая при Совѣтѣ Канцелярія, упраздняются, за исключеніемъ должности Медицинскаго Инспектора больницъ гражданскаго вѣдомства въ городѣ Варшавѣ, съ оставленіемъ лицъ, занимающихъ нынѣ штатныя должности въ названномъ Совѣтѣ и его Канцеляріи, за штатомъ, на общемъ основаніи.

III. Осуществляемый нынѣ Начальникомъ благотворительныхъ заведеній надзоръ за всѣми частными благотворительными заведеніями возлагается на установленія общей администраціи.

IV. Наблюденіе въ врачебномъ отношеніи за передаваемыми Магистрату заведеніями сохраняется за Инспекторомъ гражданскихъ больницъ въ городѣ Варшавѣ, съ подчиненіемъ его въ служебномъ отношеніи Президенту города.

V. Врачи, фармацевты и низшій больничный персоналъ благотворительныхъ заведеній назначаются и увольняются въ порядкѣ, установленномъ Высочайшимъ повелѣніемъ 12 Апрѣля 1904 года (24328), причемъ назначеніе на классныя должности производится, на основаніи представленій Президента города Варшавы, входящаго по сему предмету въ соглашеніе съ Медицинскимъ Инспекторомъ больницъ гражданскаго вѣдомства въ семъ городѣ; опредѣленіе же и увольненіе низшей врачебной и аптекарской прислуги, равно какъ и повивальныхъ бабокъ при городскихъ благотворительныхъ заведеніяхъ, производится Президентомъ города, по представленіямъ Старшаго Врача, завѣдывающаго въ благотворительномъ заведеніи медицинскою и фармацевтическою частями.

Государь Императоръ, въ 11-й день Августа 1907 года, положеніе сіе Высочайше утвердить соизволилъ.

29506.—Августа 11. Высочайше утвержденное положеніе Совѣта Министровъ (Собр. Узак. 1907 г. Октября 9, отд. I, ст. 1236).—*О продленіи дѣйствія Временныхъ Правилъ 15 Іюня 1902 года о выдачѣ ссудъ на общеполезныя надобности переселенцевъ.*

Совѣтъ Министровъ полагалъ:

На основаніи статьи 87 Основныхъ Государственныхъ Законовъ (Свода Зак. Т. I, ч. I, изд. 1906 г.), постановить:

Дѣйствіе Высочайше утвержденныхъ, 15 Іюня 1902 года (21726а), Временныхъ Правилъ о выдачѣ ссудъ на общеполезныя надобности переселенцевъ продолжить, впредь до указанія опыта на необходимость ихъ измѣненія.

Государь Императоръ, въ 11-й день Августа 1907 года, положеніе сіе Высочайше утвердить соизволилъ.

29507.—Августа 11. Высочайше утвержденное положеніе Совѣта Министровъ (Собр. Узак. 1907 г. Октября 9, отд. I, ст. 1237).—*О продленіи срока дѣйствія Высочайше утвержденнаго, 12 Іюня 1900 года, мнѣнія Государственнаго Совѣта объ измѣненіи условій сдачи съ торговъ завѣдомо-нефтеносныхъ казенныхъ земель.*

Совѣтъ Министровъ полагалъ:

На основаніи статьи 87 Основныхъ Государственныхъ Законовъ (Свода Зак. Т. I, ч. I, изд. 1906 г.), постановить:

Дѣйствіе Высочайше утвержденнаго, 12 Іюня 1900 года (18866), мнѣнія Государственнаго Совѣта объ измѣненіи условій сдачи съ торговъ завѣдомо-нефтеносныхъ земель продолжить, впредь до изданія, въ установленномъ порядкѣ, постоянныхъ по указанному предмету правилъ.

Государь Императоръ, въ 11-й день Августа 1907 года, положеніе сіе Высочайше утвердить соизволилъ.

29508.—Августа 11. Высочайше утвержденное положеніе Совѣта Министровъ (Собр. Узак. 1908 г. Марта 4, отд. I, ст. 246).—*О мѣрахъ къ устройству въ Приморской области переселенцевъ 1907 года.*

Совѣтъ Министровъ полагалъ:

I. На расходы по устройству переселенцевъ, прибывшихъ въ 1907 году въ Приморскую область, отпустить пятьсотъ тысячъ рублей изъ кредита на непредусмотрѣнныя смѣтами экстренныя въ теченіе 1907 года надобности.

II. Поручить состоящей подъ предсѣдательствомъ Товарища Министра Финансовъ, Тайнаго Совѣтника Чистякова, Коммиссіи по составленію временныхъ расходныхъ росписаній изыскать, въ предѣлахъ имѣющихъ быть отпущенными на 1907 годъ по означеннымъ росписаніямъ кредитовъ, сумму, въ размѣрѣ до одного милліона двухсотъ пятидесяти пяти тысячъ пятисотъ рублей, съ назначеніемъ ея въ распоряженіе Главнаго Управленія Землеустройства и Земледѣлія въ дополненіе къ ассигнованнымъ въ настоящемъ году на веденіе переселенческаго дѣла средствамъ.

III. Уполномочить Приамурскаго Генералъ-Губернатора допускать водвореніе переселенцевъ въ Приморской области, помимо заготовленныхъ для нихъ казенныхъ участковъ, также и на свободныхъ пространствахъ изъ состава предназначенныхъ, по распоряженію бывшаго Приамурскаго Генералъ-Губернатора Генералъ-Лейтенанта Духовского, Уссурійскому казачьему войску земель, съ образованіемъ на нихъ переселенческихъ участковъ.

Государь Императоръ, въ 11-й день Августа 1907 года, положеніе сіе Высочайше утвердить соизволилъ.

29509.—Августа 13. Высочайше утвержденное положеніе Адмиралтействъ-Совѣта (Собр. Узак. 1907 г. Ноября 2, отд. I, ст. 1306).—*О дополненіи пункта 2 статьи 36 книги I части 2 Свода Морскихъ Постановленій, изд. 1901 года.*

Высочайше утвержденнымъ, въ 13-й день Августа 1907 года, положеніемъ Адмиралтействъ-Совѣта постановлено: дополнить пунктъ 2 статьи 36 книги 1 части 2 Свода Морскихъ Постановленій, изд. 1901 года, и изложить его въ слѣдующей редакціи:

Ст. 36. Главное Гидрографическое Управленіе обязано: 1) . . . 2) заботиться о распространеніи правильныхъ научныхъ свѣдѣній по этимъ предметамъ, указывая на соотвѣтствующія сочиненія, оригинальныя или переводныя, а также о распространеніи и изданіи такихъ сочиненій, для чего, помимо другихъ мѣръ, можетъ объявлять конкурсы съ оплатою нѣсколькихъ лучшихъ трудовъ, и 3) . . . .

29510 **29510.**—Августа 16. Высочайшее повелѣніе, объявленное Министромъ Юстиціи
29511 (Собр. Узак. 1908 г. Февраля 12, отд. I, ст. 120).—*Объ измѣненіи духовнаго завѣщанія Статскаго Совѣтника Ивана Алафузова.*

Государь Императоръ, по всеподданнѣйшему докладу Главноуправляющаго Канцеляріею Его Императорскаго Величества по принятію прошеній прошенія вдовы Статскаго Совѣтника Лидіи Алафузовой, дѣйствующей за себя и въ качествѣ опекунши надъ личностью и имуществомъ ея душевнобольной дочери Людмилы Алафузовой и сына Статскаго Совѣтника Ивана Алафузова, въ 16-й день Августа 1907 года, Всемилостивѣйше соизволилъ на разрѣшеніе имъ, въ измѣненіе духовнаго завѣщанія ихъ покойнаго мужа и отца, Статскаго Совѣтника Ивана Алафузова, нынѣ же продать находящіяся въ ихъ общемъ владѣніи и подлежащія храненію въ Государственномъ Банкѣ акціи «Торгово-промышленнаго Общества Алафузовскихъ фабрикъ и заводовъ», съ тѣмъ: 1) чтобы всѣ вырученныя отъ такой продажи суммы были обращены на пріобрѣтеніе государственныхъ процентныхъ бумагъ, которыя примѣнительно къ требованію пункта 4 упомянутаго завѣщанія подлежали бы внесенію на храненіе въ Государственный Банкъ въ качествѣ общей собственности просителей и не могли быть отчуждаемы до достиженія просителемъ Иваномъ Алафузовымъ 30-ти-лѣтняго возраста, и 2) чтобы наблюденіе за производствомъ упомянутой операціи было возложено на втораго опекуна Людмилы Алафузовой, потомственнаго почетнаго гражданина Николая Алафузова, подъ его имущественною въ томъ отвѣтственностью.

29511.—Августа 17. Высочайше утвержденное положеніе Совѣта Министровъ (Собр. Узак. 1907 г. Сентября 21, отд. I, ст. 1149).—*Объ измѣненіи нѣкоторыхъ узаконеній, касающихся учета и призыва нижнихъ чиновъ запаса арміи и флота и ратниковъ Государственнаго ополченія I разряда.*

Совѣтъ Министровъ полагалъ:

I. Въ измѣненіе и дополненіе подлежащихъ узаконеній, на основаніи статьи 87 Основныхъ Государственныхъ Законовъ (Свода Зак. Т. I, ч. I, изд. 1906 г.), постановить:

1. Учетъ нижнихъ чиновъ запаса арміи и флота ведется только по мѣсту дѣйствительнаго проживанія запасныхъ.

2. Учетъ нижнихъ чиновъ запаса ведется:

а) проживающимъ въ предѣлахъ волостей чинамъ изъ сельскихъ обывателей разныхъ наименованій, мѣщанъ, посадскихъ, ремесленниковъ и цеховыхъ,—Волостными Правленіями;

б) чинамъ, проживающимъ въ городахъ, имѣющихъ общее съ уѣздомъ Полицейское Управленіе, въ посадахъ, мѣстечкахъ, заштатныхъ городахъ и въ другихъ, не входящихъ въ составъ волостей, мѣстностяхъ, имѣющихъ свою особую полицію (въ томъ числѣ горно-заводскую и фабрично-заводскую),—однимъ изъ полицейскихъ чиновъ, по назначенію Губернатора;

в) чинамъ, проживающимъ въ городахъ, имѣющихъ отдѣльное Городское Полицейское Управленіе, не подвѣдомственное Уѣздному Полицейскому Управленію,—Городскими Полицейскими Управленіями;

г) чинамъ, проживающимъ въ станахъ, за исключеніемъ лицъ, указанныхъ въ пунктахъ *а* и *б* сей статьи,—Становыми Приставами;

д) чинамъ, проживающимъ въ городахъ: С.-Петербургѣ, Москвѣ, Варшавѣ, Одессѣ, Кіевѣ, Харьковѣ и въ другихъ большихъ городахъ, а также въ крѣпостныхъ и портовыхъ раіонахъ,—тѣми чинами полиціи, которые будутъ къ тому назначены по соглашенію Министерства Внутреннихъ Дѣлъ съ Военнымъ и Морскимъ, а также съ Министерствомъ Торговли и Промышленности, по принадлежности, и

е) чинамъ, проживающимъ въ Привислянскихъ губерніяхъ: 1) въ предѣлахъ гминъ — Гминными Управленіями, 2) въ городахъ, имѣющихъ отдѣльное Полицейское Управленіе,—сими послѣдними, за исключеніемъ городовъ и раіоновъ, означенныхъ въ предшествующемъ пунктѣ *(д)*, и 3) въ городахъ, не имѣющихъ отдѣльнаго Городскаго Полицейскаго Управленія,—мѣстными Магистратами.

3. Форма документовъ, по коимъ указанными (ст. 2) учрежденіями и должностными лицами ведется учетъ, устанавливается соглашеніемъ Министерствъ Внутреннихъ Дѣлъ, Военнаго и Морскаго.

4. Ближайшій на мѣстахъ надзоръ за правильнымъ веденіемъ учета нижнихъ чиновъ запаса: *а)* полицейскими чинами, указанными въ пунктахъ *б* и *г* статьи 2, возлагается на Уѣздныхъ Исправниковъ; *б)* Городскими Полицейскими Управленіями—на Полиціймейстеровъ; *в)* полицейскими чинами въ столицахъ, большихъ городахъ и въ крѣпостныхъ и портовыхъ раіонахъ—на лицъ, назна-

29511

ченныхъ порядкомъ, предусмотрѣннымъ въ пунктѣ *д* статьи 2, и *г*) учрежденіями и лицами, ведущими учетъ въ Привислинскихъ губерніяхъ,—на Уѣздныхъ Начальниковъ.

5. Наблюденіе за исполненіемъ нижними чинами запаса правилъ учета возлагается, наряду съ Уѣздными Воинскими Начальниками и полиціей (ст. 261 Уст. воинск. повинн.), на учрежденія и должностныхъ лицъ гражданскаго вѣдомства, кои ведутъ запаснымъ учетъ.

6. Изъ списковъ запаса исключаются нижніе чины: 1) рукоположенные въ санъ священнослужителей всѣхъ христіанскихъ вѣроисповѣданій или постриженные въ монашество—по полученіи увѣдомленія о томъ Духовной Консисторіи; 2) избранные общинами старообрядцевъ и сектантовъ настоятели и наставники—по полученіи увѣдомленія объ утвержденіи ихъ въ должности; 3) принятые на дѣйствительную службу за оставленіемъ должностей или занятій, указанныхъ въ пунктахъ 4—15 статьи 80 и въ статьяхъ 82 и 82[1] Устава о воинской повинности, по Прод. 1906 года,—по полученіи отъ Присутствія по воинской повинности пріемныхъ на этихъ лицъ формулярныхъ списковъ, и 4) произведенные въ офицерскіе или классные чины, а также перечисленные въ офицерскій запасъ или въ запасъ чиновниковъ военнаго или морскаго вѣдомствъ,—по воспослѣдованіи о семъ Высочайшаго приказа.

7. Нижніе чины запаса обязаны дѣлать заявленія учетнымъ учрежденіямъ (ст. 2) о принятіи ихъ на учетъ или о снятіи ихъ съ таковаго во всѣхъ требуемыхъ закономъ случаяхъ—безъ промедленія.

8. Нижніе чины запаса, служащіе по найму по почтово-телеграфному вѣдомству, а также въ спеціальныхъ казенныхъ учрежденіяхъ и заведеніяхъ военнаго и морскаго вѣдомствъ, на повѣрочные сборы не призываются.

9. Подробный порядокъ дѣлопроизводства по учету нижнихъ чиновъ запаса и ратниковъ ополченія перваго разряда [ст. 254 и 327 (примѣч.) Уст. воинск. повинн.] устанавливается по соглашенію Министерствъ Военнаго, Внутреннихъ Дѣлъ и Морскаго.

10. О срокахъ явки въ случаѣ мобилизаціи на сборный пунктъ нижніе чины запаса оповѣщаются особыми объявленіями, заблаговременно составленными на сей предметъ Уѣздными, Городскими или Окружными по воинской повинности Присутствіями, каждымъ въ предѣлахъ подвѣдомственнаго ему раіона, согласно формѣ, устанавливаемой Военнымъ Министерствомъ, по соглашенію съ Министерствами Внутреннихъ Дѣлъ и Морскимъ.

11. Оповѣщеніе подлежащихъ должностныхъ лицъ и учрежденій о воспослѣдовавшемъ Высочайшемъ повелѣніи о призывѣ (ст. 275 Уст. воинск. повинн.) въ мѣстностяхъ, гдѣ имѣется телеграфное сообщеніе, производится посылкою телеграммъ за счетъ земскихъ сборовъ.

12. Отъ немедленной явки на дѣйствительную службу освобождаются: 1) нижніе чины запаса, на коихъ, по занимаемымъ ими должностямъ, возложены обязанности при мобилизаціи, и 2) нижніе чины запаса, немедленная явка которыхъ по призыву можетъ отразиться неблагопріятно на общемъ ходѣ дѣлъ тѣхъ учрежденій, гдѣ они состоятъ на службѣ. Списокъ упомянутыхъ въ сей статьѣ должностей, съ указаніемъ продолжительности отсрочки явки занимающихъ оныя чиновъ запаса на дѣйствительную службу, устанавливается соглашеніемъ Министерства Внутреннихъ Дѣлъ съ Военнымъ и Морскимъ, а въ подлежащихъ случаяхъ съ Министерствами или Главными Управленіями, въ вѣдомствѣ коихъ такія должности состоятъ.

13. Кормовое довольствіе призываемымъ на дѣйствительную службу нижнимъ чинамъ запаса (ст. 288 Уст. воинск. повинн.), при отдаленности мѣстъ ихъ жительства отъ сборныхъ пунктовъ и отсутствіи удобныхъ путей сообщенія, можетъ быть производимо за счетъ казны со дня сбора запасныхъ въ Волостныя Правленія. Объ этомъ должно состояться заблаговременно соглашеніе Штабовъ военныхъ округовъ съ Губернаторами, предположенія коихъ по сему предмету утверждаются Министерствами Военнымъ, Внутреннихъ Дѣлъ и Финансовъ.

14. Установленное статьею 289 Устава о воинской повинности число врачей на сборныхъ пунктахъ для медицинскаго осмотра призываемыхъ на дѣйствительную службу нижнихъ чиновъ запаса увеличивается для тѣхъ сборныхъ пунктовъ, гдѣ запасныхъ прибываетъ въ день болѣе 1,200 человѣкъ, по расчету одного врача на 600 человѣкъ, о чемъ должно состояться заблаговременно соглашеніе Штабовъ военныхъ округовъ съ Губернаторами.

15. Сроки явки на сборный пунктъ ратниковъ, призванныхъ на службу, указываются въ объявленіи Уѣзднаго (Городскаго или Окружнаго) по воинской повинности Присутствія.

29511 16. Ратники, коихъ объявленіе призыва застанетъ на службѣ по желѣзнымъ дорогамъ и на коммерческихъ судахъ, освобождаются отъ явки на сборные пункты на основаніяхъ, въ статьѣ 339 Устава о воинской повинности указанныхъ.

17. Необходимыя для сдаточныхъ пунктовъ мѣста для дѣйствій Коммисіи по пріему лошадей (ст. 751 и 778 Уст. земск. повинн.), заблаговременно указываемыя, отводятся, съ объявленіемъ призыва, распоряженіемъ мѣстнаго городскаго или сельскаго управленія за счетъ земскихъ сборовъ.

18. Статьи 23, 237, 243, 244, 247, 248, 251, 279, 281, 287 и пункты 1 и 3 статьи 397 Устава о воинской повинности (Свода Зак. Т. IV, изд. 1897 г.), а также статьи 250, 252, пунктъ 2 статьи 397 и статья 398 того же Устава, по Прод. 1906 года, излагаются слѣдующимъ образомъ:

Ст. 23. Увольненіе въ запасъ флота нижнихъ чиновъ, выслужившихъ срокъ дѣйствительной службы, производится порядкомъ, устанавливаемымъ Морскимъ Министромъ. Въ особо уважительныхъ случаяхъ Морскому Министру предоставляется право, съ Высочайшаго соизволенія, задерживать въ мирное время увольненіе нижнихъ чиновъ въ запасъ флота, съ соблюденіемъ условій, указанныхъ въ статьѣ 22 Устава о воинской повинности.

Ст. 237. Нижніе чины запаса, сдѣлавшіеся по зачисленіи въ оный негодными къ военной службѣ, свидѣтельствуются: 1) при призывѣ ихъ на службу, въ учебные и повѣрочные сборы, и 2) въ особыхъ случаяхъ, допускаемыхъ по взаимному соглашенію Министерствъ Военнаго и Внутреннихъ Дѣлъ.

Ст. 243. Нижніе чины запаса имѣютъ право перемѣнять мѣсто жительства въ Имперіи, а также отлучаться за границу, на общихъ съ остальнымъ населеніемъ основаніяхъ, но обязаны соблюдать при этомъ особыя правила, установленныя собственно для учета запаса. Постановленія эти должны быть соблюдаемы нижними чинами запаса, состоящими на государственной и общественной службѣ, также при назначеніяхъ, переводахъ или перемѣщеніяхъ ихъ изъ однѣхъ мѣстностей въ другія.

Ст. 244. О поступленіи нижнихъ чиновъ запаса на должности, освобождающія отъ призыва на дѣйствительную службу (ст. 25, прил.), учрежденія, въ которыя приняты на службу такіе запасные, должны дѣлать отмѣтки въ увольнительныхъ билетахъ сихъ чиновъ и въ двухнедѣльный срокъ со дня принятія ихъ на службу сообщать о семъ Уѣздному Воинскому Начальнику по мѣсту состоянія ихъ на учетѣ. Объ оставленіи нижними чинами запаса таковыхъ должностей вышеупомянутыя учрежденія должны дѣлать соотвѣтственныя отмѣтки въ увольнительныхъ билетахъ сихъ чиновъ, сами же нижніе чины, по увольненіи съ этихъ должностей, обязаны безъ замедленія заявить о семъ по мѣсту жительства учрежденіямъ или лицамъ, ведущимъ учетъ.

Ст. 247. Нижніе чины запаса, желающіе перемѣнить мѣсто жительства внутри Имперіи, обязаны заявить о семъ безъ замедленія подлежащему учрежденію или лицу, ведущему учетъ, въ мѣстѣ какъ прежняго, такъ и новаго жительства.

Ст. 248. При перемѣнѣ мѣста жительства, нижніе чины запаса исключаются съ учета подлежащими учрежденіями и лицами тѣхъ мѣстностей, гдѣ они проживали, и принимаются на учетъ въ тѣхъ мѣстностяхъ, куда они перешли.

Ст. 250. При перемѣнѣ мѣста жительства въ предѣлахъ уѣзда, гдѣ нижній чинъ запаса состоитъ на учетѣ, а также при переходѣ на жительство за предѣлы этого уѣзда на разстояніе не далѣе 50 верстъ отъ границы его или и на болѣе далекое въ предѣлахъ Имперіи разстояніе, но на срокъ не свыше 14-и дней, заявленія со стороны отлучающагося не требуется. Такая перемѣна мѣста жительства не освобождаетъ запасныхъ отъ обязанности явиться своевременно въ учебный сборъ по мѣсту нахожденія ихъ на учетѣ; при призывѣ же на дѣйствительную службу означенные чины запаса обязаны своевременно явиться на сборный пунктъ того уѣзда, гдѣ ихъ застанетъ призывъ, или же на сборный пунктъ уѣзда, въ которомъ они состоятъ на учетѣ, если могутъ прибыть своевременно. При отлучкахъ за границу нижніе чины запаса обязаны: 1) заявить о семъ учрежденію или лицу, ведущему имъ учетъ, и 2) увѣдомлять учрежденія, выдавшія имъ заграничные паспорты, о всякихъ перемѣнахъ мѣста жительства за границею, а также о томъ, на какой сборный пунктъ они явятся въ случаѣ призыва ихъ на дѣйствительную службу или въ учебный сборъ.

Ст. 251. Безвѣстно отлучившіеся нижніе чины не исключаются изъ учета до окончанія срока состоянія въ запасѣ или до полученія увѣдомленія отъ гражданскаго начальства о томъ, что лица сіи не розысканы.

Ст. 252. Относительно нижнихъ чиновъ запаса, состоящихъ на службѣ по желѣзнымъ дорогамъ, на коммерческихъ судахъ и въ казенныхъ учрежденіяхъ и заведеніяхъ военнаго и морскаго вѣдомствъ

29511

въ должностяхъ, указываемыхъ въ особыхъ спискахъ, соблюдаются правила особаго учета, устанавливаемыя соглашеніемъ Министерствъ Военнаго, Морскаго и Внутреннихъ дѣлъ, а также Путей Сообщенія—для служащихъ по желѣзнымъ дорогамъ, или Торговли и Промышленности—для служащихъ на коммерческихъ судахъ. Тѣмъ же порядкомъ составляются указанные выше списки должностей и опредѣляются правила о призывѣ на дѣйствительную службу лицъ, состоящихъ на особомъ учетѣ. О поступленіи нижнихъ чиновъ запаса на означенныя должности учрежденія и лица, принимающія сихъ чиновъ на особый учетъ, должны дѣлать отмѣтки въ ихъ увольнительныхъ билетахъ и въ двухнедѣльный срокъ со дня принятія этихъ чиновъ на службу сообщать о семъ Уѣздному Воинскому Начальнику по мѣсту состоянія ихъ на учетѣ. Объ оставленіи запасными нижними чинами таковыхъ должностей вышеупомянутыя учрежденія должны дѣлать соотвѣтственныя отмѣтки въ увольнительныхъ билетахъ сихъ чиновъ; сами же нижніе чины, по увольненіи съ этихъ должностей, обязаны заявить о семъ безъ замедленія по мѣсту жительства учрежденіямъ или лицамъ, ведущимъ учетъ.

Ст. 279. По объявленіи Высочайшаго повелѣнія о призывѣ на дѣйствительную службу, нижнимъ чинамъ запаса предоставляются одни сутки отъ начала призыва (ст. 276) на устройство домашнихъ дѣлъ, послѣ чего они обязаны явиться на сборный пунктъ по мѣсту учета въ сроки, указанные въ объявленіи Уѣзднаго, Окружнаго или Городскаго по воинской повинности Присутствія. Нижніе чины запаса, находящіеся за границею Имперіи, обязаны явиться на заранѣе указанный ими сборный пунктъ (ст. 250) въ возможно скорѣйшій срокъ.

Ст. 281. Нижніе чины запаса, мѣста жительства которыхъ отстоятъ отъ сборнаго пункта далѣе 25-и верстъ, отправляются въ означенный пунктъ, при наличности перевозочныхъ средствъ, на подводахъ или искусственными путями сообщенія, на счетъ земскихъ сборовъ, порядкомъ, указаннымъ въ Уставѣ о земскихъ повинностяхъ.

Ст. 287. Къ числу помѣщеній для сборнаго пункта относятся:

а) помѣщенія для пріема и для медицинскаго осмотра запасныхъ, а равно для расквартированія ихъ на время пребыванія на сборномъ пунктѣ (п. 5 ст. 467 Уст. земск. повинн.);

б) мѣста для сбора прибывающихъ запасныхъ и формированія изъ нихъ командъ, и

в) кухни и хлѣбопекарни со всѣми принадлежностями для варки и раздачи пищи по наибольшему числу довольствующихся въ одинъ день запасныхъ.

Означенныя помѣщенія, заблаговременно указываемыя, отводятся, съ объявленіемъ призыва, распоряженіемъ мѣстнаго городскаго или сельскаго управленія, за счетъ земскихъ сборовъ.

Ст. 397. Нижніе чины запаса: 1) не сдѣлавшіе надлежащаго заявленія въ избранныхъ ими мѣстахъ жительства учрежденіямъ или лицамъ, ведущимъ учетъ, объ оставленіи ими должностей, освобождающихъ отъ призыва на дѣйствительную службу (ст. 244), или же о снятіи съ особаго учета (ст. 252), а равно не сдѣлавшіе установленнаго заявленія учетнымъ учрежденіямъ при отлучкѣ за границу, или при переходѣ на жительство за предѣлы уѣзда, въ коемъ числятся на учетѣ, на разстояніе свыше 50-и верстъ отъ границы уѣзда и на срокъ болѣе 14-и дней, и 2) не явившіеся въ назначенный срокъ къ повѣрочному сбору безъ уважительныхъ причинъ—подвергаются взысканію, опредѣленному въ статьяхъ 517—519 Уложенія о наказаніяхъ.

Ст. 398. Судебное преслѣдованіе по нарушеніямъ, означеннымъ въ статьѣ 397, возлагается на Городскія и Уѣздныя Полицейскія Управленія, какъ непосредственно, такъ и по сообщеніямъ Уѣздныхъ Воинскихъ Начальниковъ, равно учрежденій и лицъ гражданскаго вѣдомства, ведущихъ учетъ. О состоявшихся судебныхъ приговорахъ по симъ дѣламъ Полицейскія Управленія увѣдомляютъ учрежденія и должностныхъ лицъ, отъ которыхъ означенныя выше сообщенія были получены.

19. Пунктъ 2 статьи 36 Устава о земскихъ повинностяхъ (Свода Зак. Т. IV, по Прод. 1906 г.) и пункты 1 и 2 статьи 739 того же Устава, изд. 1899 года, излагаются слѣдующимъ образомъ:

Ст. 36. Предметы денежныхъ земскихъ повинностей, въ отношеніи воинской повинности и потребностей воинскаго управленія, суть слѣдующіе:

п. 2—расходы по отводу помѣщеній для сборныхъ пунктовъ нижнихъ чиновъ запаса и по формированію частей Государственнаго ополченія, означенные въ статьяхъ 287 и 366 Устава о воинской повинности, а также по выставкѣ конныхъ нарочныхъ для сообщенія о воспослѣдовавшемъ Высочайшемъ повелѣніи о призывѣ нижнихъ чиновъ запаса на дѣйствительную службу (ст. 275 Уст. воинск. повинн.) и о поставкѣ лошадей (ст. 769 Уст. земск.

повинн.), равно и на могущія замѣнить конныхъ парочныхъ телеграммы и эстафеты.

29513 Ст. 739. Относительно порядка доставленія въ сборные пункты нижнихъ чиновъ, призванныхъ изъ запаса на дѣйствительную службу по случаю приведенія войскъ на военное положеніе, соблюдаются слѣдующія правила:

1. въ тѣхъ случаяхъ, когда мѣста жительства нижнихъ чиновъ отдалены отъ сборныхъ пунктовъ болѣе двадцати пяти верстъ и для доставки людей имѣются перевозочныя средства, чины эти отправляются въ названные пункты на подводахъ, по желѣзнымъ дорогамъ и водою;

2. необходимыя для сей надобности подводы, полагая по одной одноконной на каждыхъ трехъ нижнихъ чиновъ, взимаются отъ обывателей, на основаніи общихъ правилъ о поставкѣ подводъ для войскъ (ст. 675 и слѣд.), съ платежомъ за оныя наличными деньгами. Въ мѣстностяхъ, гдѣ имѣются подводы особаго типа, для которыхъ указанный выше расчетъ числа запасныхъ на подводу не будетъ подходить, Земскими Управами или замѣняющими ихъ установленіями дѣлается особый расчетъ подводъ въ зависимости отъ мѣстныхъ условій.

20. Статьи 517 и 518 Уложенія о наказаніяхъ (Свода Зак., Т. XV, изд. 1885 г.) излагаются слѣдующимъ образомъ:

Ст. 517. Нижніе чины запаса арміи и флота, не сдѣлавшіе надлежащаго заявленія въ мѣстѣ ихъ жительства учрежденіямъ и лицамъ гражданскаго вѣдомства, ведущимъ учетъ, объ оставленіи ими должностей, освобождающихъ по закону отъ призыва на дѣйствительную службу (ст. 244 Уст. воинск. повинн.) или же о снятіи ихъ съ особаго учета (ст. 252 того же Уст.), подвергаются:

денежному взысканію не свыше ста рублей.

Ст. 518. Нижніе чины запаса арміи и флота, не сдѣлавшіе надлежащаго заявленія при оставленіи предѣловъ Имперіи и при переходѣ на жительство за предѣлы уѣзда, въ коемъ числятся на учетѣ, на разстояніе далѣе 50-и верстъ отъ границы сего уѣзда или же на срокъ свыше 14-и дней, подвергаются:

денежному взысканію не свыше пятнадцати рублей.

21. Статьи 241, 242 и примѣчаніе, 246, 249, 253 и 255 Устава о воинской повинности (Свода Зак. Т. IV, изд. 1897 г.) и статьи 252[1] того же Устава, по Прод. 1906 года, отмѣняются.

II. Предоставить Министрамъ Внутреннихъ Дѣлъ, Военному и Морскому установить, по взаимному ихъ соглашенію, время приведенія въ дѣйствіе указанныхъ въ отдѣлѣ I мѣропріятій, касающихся учета нижнихъ чиновъ запаса арміи и флота.

Государь Императоръ, въ 17-й день Августа 1907 года, положеніе сіе Высочайше утвердить соизволилъ.

29512. — Августа 17. Высочайше утвержденное положеніе Совѣта Министровъ (Собр. Узак. 1907 г. Октября 9, отд. I, ст. 1238).— *О присвоеніи Войсковому Наказному Атаману войска Донскаго полномочій въ отношеніи Таганрогскаго округа.*

Совѣтъ Министровъ, разсмотрѣвъ представленіе Министерства Внутреннихъ Дѣлъ о присвоеніи Войсковому Наказному Атаману войска Донскаго особыхъ полномочій въ отношеніи состоящаго на военномъ положеніи Таганрогскаго округа, полагалъ:

Испросить Высочайшее Его Императорскаго Величества соизволеніе на предоставленіе Войсковому Наказному Атаману войска Донскаго въ отношеніи Таганрогскаго округа, на время состоянія этого округа на военномъ положеніи, правъ военнаго начальства, а равно особыхъ правъ и обязанностей административныхъ органовъ гражданскаго вѣдомства по охраненію государственнаго порядка и общественнаго спокойствія, присваиваемыхъ на основаніи правилъ о мѣстностяхъ, объявляемыхъ состоящими на военномъ положеніи (Свода Зак. Т. II, Общ. Учр. Губ., изд. 1892 г., прил. къ ст. 23), и на разрѣшеніе Войсковому Наказному Атаману передавать полномочія, предоставляемыя ему статьей 19 вышеозначенныхъ правилъ, особо для сего назначенному лицу, съ тѣмъ, чтобы Войсковому Наказному Атаману принадлежало право отмѣнять его распоряженія, касающіяся охраненія государственнаго порядка и общественнаго спокойствія.

Означенное заключеніе Совѣта Министровъ удостоилось, въ 17-й день Августа 1907 года, Высочайшаго утвержденія.

29513. — Августа 17. Высочайше утвержденное положеніе Военнаго Совѣта (Собр. Узак. 1907 г. Декабря 22, отд. I, ст. 1573). — *О сокращеніи на половину числа прикомандировываемыхъ къ Пажескому Его Императорскаго Величества и Кадетскимъ Корпусамъ и къ Вольской военной школѣ строевыхъ пѣхотныхъ унтеръ-офицеровъ.*

Военный Совѣтъ, разсмотрѣвъ представленіе Главнаго Управленія Военно-Учебныхъ Заведеній о со-

кращеніи числа строевыхъ унтеръ-офицеровъ, прикомандировываемыхъ къ Кадетскимъ Корпусамъ, журналомъ, состоявшимся 2 Августа 1907 года, положилъ:

Сократить на половину число прикомандировываемыхъ къ Пажескому Его Императорскаго Величества и Кадетскимъ Корпусамъ и Вольской военной школѣ строевыхъ пѣхотныхъ унтеръ-офицеровъ (въ Донскомъ Императора Александра III Кадетскомъ Корпусѣ — урядниковъ) и согласно этому уменьшить на половину опредѣленный по штатамъ названныхъ военно-учебныхъ заведеній денежный отпускъ означеннымъ нижнимъ чинамъ, сверхъ положеннаго имъ довольствія отъ войсковыхъ частей.

Положеніе это Высочайше утверждено 17 Августа 1907 года.

29514.—Августа 17. Высочайше утвержденное положеніе Военнаго Совѣта (Собр. Узак. 1907 г. Декабря 22, отд. I, ст. 1574).—*Объ измѣненіи статьи 591 книги XV Свода Военныхъ Постановленій 1869 года (изд. 2), по редакціи приказа по военному вѣдомству 1904 года, № 62.*

Высочайше утвержденнымъ, 17 Августа 1907 года, положеніемъ Военнаго Совѣта постановлено: измѣнить, согласно прилагаемому проекту, статью 591 книги XV Свода Военныхъ Постановленій 1869 года (изд. 2), по редакціи приказа по военному вѣдомству 1904 года, № 62, относительно порядка взиманія платы за своекоштныхъ юнкеровъ Николаевскаго Кавалерійскаго Училища.

Высочайше утвержденный, 17 Августа 1907 года, проектъ измѣненія статьи 591 книги XV Свода Военныхъ Постановленій 1869 года (изд. 2), по редакціи приказа по военному вѣдомству 1904 года, № 62.

Предполагаемое измѣненіе.

591. Плата за своекоштныхъ юнкеровъ въ Николаевскомъ Кавалерійскомъ Училищѣ взимается въ размѣрѣ 550 рублей въ годъ и вносится въ два срока: при поступленіи и къ 1 Февраля, за каждое полугодіе впередъ, порядкомъ, указаннымъ въ правилахъ для взиманія платы за своекоштныхъ интерновъ и экстерновъ Кадетскихъ Корпусовъ (прик. по военн. вѣд. 1897 г., № 160, и 1904 г., № 62).

29515.—Августа 17. Высочайше утвержденное положеніе Военнаго Совѣта (Собр. Узак. 1907 г. Декабря 22, отд. I, ст. 1575).—*Объ отмѣнѣ дѣйствія приказа по военному вѣдомству 1883 года за № 101, о порядкѣ назначенія нижнихъ чиновъ въ казенную прислугу къ офицерамъ.* 29514 29515 29516

Военный Совѣтъ, журналомъ 2 Августа 1907 года, положилъ: отмѣнить дѣйствіе приказа по военному вѣдомству 1883 года за № 101, разъяснивъ, что нижніе чины могутъ состоять казенной прислугой и послѣдній годъ ихъ дѣйствительной службы, при условіи обученія ихъ стрѣльбѣ на основаніяхъ, опредѣленныхъ приказомъ по военному вѣдомству 1906 года, № 271.

Положеніе это Высочайше утверждено 17 Августа 1907 года.

29516.—Августа 17. Высочайше утвержденное Положеніе о Собственномъ Его Императорскаго Величества Сводномъ пѣхотномъ полку.

Положеніе Военнаго Совѣта, Высочайше утвержденное 17 Августа 1907 года (Собр. Узак. 1908 г. Февраля 18, отд. I, ст. 141).—Военный Совѣтъ, журналомъ отъ 1 Іюня 1907 года, положилъ:

1. утвердить прилагаемые при семъ: 1) штатъ Собственнаго Его Императорскаго Величества Своднаго пѣхотнаго полка; 2) Положеніе о названномъ полку и 3) вѣдомость укомплектованія.

2. Вызываемые этой мѣрой новые расходы казны отнести въ текущемъ году на смѣтныя назначенія соотвѣтствующихъ смѣтъ Главныхъ Управленій Военнаго Министерства, съ тѣмъ, чтобы, въ случаѣ недостатка средствъ въ этихъ смѣтахъ, необходимыя суммы были ассигнованы изъ запаснаго кредита, по сношенію о томъ подлежащихъ Главныхъ Управленій съ Канцеляріей Военнаго Министерства; съ 1 же Января 1908 года вносить установленнымъ порядкомъ въ соотвѣтствующія смѣты.

Пунктъ первый сего положенія и упомянутые въ немъ штатъ, Положеніе и вѣдомость Высочайше утверждены 17 Августа 1907 года.

Положеніе.

I. Назначеніе и составъ полка.

§ 1. Собственный Его Императорскаго Величества Сводный пѣхотный полкъ предназначается для несенія службы при Особѣ Государя Императора и состоитъ изъ Штаба полка и 2-хъ баталіоновъ

29516 4-хъ-ротнаго состава, комплектуемыхъ представителями отъ всѣхъ дѣйствующихъ строевыхъ пѣхотныхъ частей гвардіи и арміи, лейбъ-гвардіи Сапернаго баталіона и Гвардейскаго экипажа.

II. Комплектованіе полка.

§ 2. Командиръ Собственнаго Его Императорскаго Величества Своднаго пѣхотнаго полка назначается, по представленію Дворцоваго Коменданта, Высочайшимъ приказомъ.

§ 3. Прочими офицерами, а также классными и нижними чинами полкъ комплектуется согласно прилагаемой при семъ вѣдомости.

§ 4. Всѣ офицеры полка (кромѣ Командира полка) во время службы въ Собственномъ Его Императорскаго Величества Сводномъ полку числятся въ командировкѣ отъ своихъ частей и продолжаютъ занимать въ нихъ вакансіи.

§ 5. Оберъ-офицеры командируются въ чинѣ Поручика, при условіи пребыванія на дѣйствительной службѣ въ офицерскихъ чинахъ не менѣе 4-хъ лѣтъ.

§ 6. Офицеры командируются изъ числа вполнѣ достойныхъ за личной отвѣтственностью Командировъ соотвѣтствующихъ частей. Въ гвардейскихъ частяхъ выборъ подлежащихъ командированію производится Командирами частей, а въ армейскихъ частяхъ—Начальниками дивизій и лицами, пользующимися равной съ ними властью, изъ числа намѣченныхъ Командирами частей кандидатовъ.

§ 7. Продолжительность службы въ полку опредѣляется для штабъ-офицеровъ въ 3 года, а для оберъ-офицеровъ въ 4 года. Сроки этой службы могутъ въ каждомъ частномъ случаѣ продолжаться, по представленію Командира полка, Дворцовымъ Комендантомъ.

§ 8. Офицеры командируются въ полкъ безъ казенной прислуги, такъ какъ таковая назначается имъ изъ состава полка.

§ 9. Классные чины назначаются на общемъ основаніи.

§ 10. Нижніе чины командируются на укомплектованіе Собственнаго Его Императорскаго Величества полка по выбору и за отвѣтственностью Командировъ частей изъ числа наиболѣе достойныхъ.

§ 11. Нижніе чины (кромѣ фельдшеровъ) командируются въ полкъ въ первый годъ службы по окончаніи частныхъ лагерныхъ сборовъ, съ такимъ расчетомъ, чтобы они прибыли по назначенію за мѣсяцъ до увольненія въ запасъ тѣхъ нижнихъ чиновъ, на смѣну которыхъ они командируются.

Замѣна увольняемыхъ въ запасъ должна производиться ежегодно къ опредѣленному сроку самими частями безъ особыхъ требованій. Лишь при случайной убыли полкъ входитъ въ сношеніе съ подлежащими частями о замѣнѣ убывшихъ чиновъ.

Примѣчаніе. Точное указаніе времени, къ которому нижніе чины должны прибывать въ полкъ, сообщается Дворцовымъ Комендантомъ начальству военныхъ округовъ.

§ 12. Нижніе чины, совершившіе серьезные проступки, а также оказавшіеся несоотвѣтствующими условіямъ службы въ полку, по представленію Командира полка, откомандировываются обратно въ свои части. При этомъ, во избѣжаніе излишнихъ расходовъ казны, нижніе чины, подлежащіе откомандированію въ одинъ изъ отдаленныхъ военныхъ округовъ (Туркестанскій, Омскій, Иркутскій и Приамурскій), переводятся распоряженіемъ Главнаго Штаба въ пѣхотныя части, расположенныя въ предѣлахъ Европейской Россіи.

III. Управленіе полкомъ.

§ 13. Собственный Его Императорскаго Величества Сводный пѣхотный полкъ подчиняется Дворцовому Коменданту, которому въ строевомъ, инспекторскомъ и дисциплинарномъ отношеніяхъ предоставляются права Командира корпуса, а въ хозяйственномъ отношеніи—права Начальника дивизіи.

§ 14. Управленіе полкомъ въ строевомъ и хозяйственномъ отношеніяхъ производится на основаніи «Положенія объ управленіи полкомъ» и «Положенія о хозяйствѣ въ отдѣльныхъ частяхъ войскъ», съ тѣми отъ нихъ отступленіями, которыя обусловливаются настоящимъ Положеніемъ.

§ 15. Письменныя свѣдѣнія на чиновъ полка ведутся въ самомъ полку, почему войсковыя части высылаютъ въ полкъ:

а) на офицеровъ—копіи съ послужныхъ списковъ; о всѣхъ вносимыхъ въ нихъ перемѣнахъ полкъ сообщаетъ частямъ;

б) на нижнихъ чиновъ—подлинные послужные списки, правыя половины пріемныхъ формулярныхъ списковъ и санитарные билеты.

IV. Прохожденіе службы.

§ 16. Повышеніе офицеровъ въ слѣдующіе чины производится по линіи въ соотвѣтствующихъ частяхъ.

Полученіе въ полку роты даетъ право на производство въ Капитаны по линіи въ своей части.

§ 17. Нижніе чины, по прослуженіи ими ½ года въ полку, за хорошее поведеніе и усердіе къ службѣ, по ходатайству ближайшихъ начальниковъ, могутъ повышаться властью Командира полка въ ефрейторы.

§ 18. Для подготовки унтеръ-офицеровъ при полку имѣется учебная команда, въ которую ежегодно зачисляется 80 нижнихъ чиновъ по выбору Ротныхъ Командировъ, изъ числа наиболѣе развитыхъ и выдѣляющихся нижнихъ чиновъ.

§ 19. Окончившіе успѣшно учебную команду, по удостоенію непосредственными начальниками, производятся въ младшіе унтеръ-офицеры, а затѣмъ и въ старшіе унтеръ-офицеры, на освобождающіяся вакансіи, властью Командира полка.

§ 20. Всѣ фельдфебели, унтеръ-офицеры, ефрейторы и нестроевые старшаго и младшаго разряда не занимаютъ вакансій соотвѣтствующихъ званій въ своихъ частяхъ.

§ 21. Нижніе чины остаются въ полку до окончанія срока дѣйствительной службы, послѣ чего увольняются въ запасъ непосредственно изъ полка.

§ 22. Младшіе унтеръ-офицеры и ефрейторы, окончившіе учебную команду, но не произведенные въ послѣдующія званія изъ-за недостатка вакансій, могутъ быть производимы при увольненіи въ запасъ: первые въ старшіе, а вторые въ младшіе унтеръ-офицеры.

§ 23. Въ Собственномъ Его Императорскаго Величества Сводномъ пѣхотномъ полку сверхсрочнослужащими могутъ быть замѣщаемы должности фельдфебелей, старшихъ унтеръ-офицеровъ и 2-хъ полковыхъ каптенармусовъ, причемъ имъ предоставляются права и преимущества, опредѣленныя приказами по военному вѣдомству 1905 года, № 771, и 1906 года, № 156.

Кромѣ того, могутъ оставаться на сверхсрочной службѣ полковой писарь, два старшихъ писаря, фельдшеры и два мастеровыхъ старшаго разряда, но съ правами и преимуществами, опредѣленными для сверхсрочныхъ нестроевыхъ нижнихъ чиновъ.

§ 24. Въ полку содержится на общихъ основаніяхъ школа для подпрапорщиковъ, число которыхъ не должно превышать 24. Сверхсрочные унтеръ-офицеры при успѣшномъ окончаніи школы производятся властью Дворцоваго Коменданта въ подпрапорщики, въ каковомъ званіи они вакансій въ своихъ частяхъ не занимаютъ.

§ 25. Въ виду исключительныхъ условій службы, обусловливаемыхъ особымъ назначеніемъ полка, въ послѣднемъ, въ изъятіе изъ закона, разрѣшается оставлять на сверхсрочной службѣ унтеръ-офицеровъ и безъ обязательнаго прохожденія ими курса въ школѣ подпрапорщиковъ, но съ правомъ полученія добавочнаго жалованья, въ размѣрѣ, опредѣленномъ статьею 13 «Положенія», объявленнаго въ приказѣ по военному вѣдомству 1906 года, № 156, для нижнихъ чиновъ, не произведенныхъ въ подпрапорщики. **29516**

§ 26. Въ случаѣ оставленія на сверхсрочной службѣ нижнихъ чиновъ, подлежащихъ увольненію въ запасъ, соотвѣтствующія части замѣстителей ихъ не командируютъ.

§ 27. Увольненіе со службы нижнихъ чиновъ полка, состоящихъ на сверхсрочной службѣ, въ порядкѣ дисциплинарномъ, производится на точномъ основаніи статьи 31 «Положенія», объявленнаго въ приказѣ по военному вѣдомству 1906 года, № 156.

§ 28. Нижніе чины, назначаемые писарями, мастеровыми и обозными, переименовываются въ нестроевые младшаго разряда, затѣмъ, по удостоенію ближайшаго начальства, могутъ повышаться и въ старшій разрядъ.

§ 29. За безупречную службу въ Собственномъ Его Императорскаго Величества Сводномъ пѣхотномъ полку учреждается особый знакъ. Знакъ этотъ для офицеровъ золотой, а для нижнихъ чиновъ штампованный изъ бѣлаго металла. Какъ знаки для офицеровъ, такъ и знаки для нижнихъ чиновъ изготовляются на суммы Кабинета Его Величества и носятся на лѣвомъ борту при всѣхъ формахъ обмундированія.

Полученіе знака и право ношенія его вносятся въ послужные списки чиновъ и предоставляются: 1) всѣмъ офицерамъ, служившимъ въ полку,—при выбытіи изъ онаго, и 2) всѣмъ нижнимъ чинамъ—при увольненіи ихъ изъ полка, причемъ удаляемые за неодобрительное поведеніе знакомъ не награждаются.

Награжденіе знакомъ дѣлается по удостоенію полковаго начальства, причемъ для нижнихъ чиновъ требуется пробыть въ полку не менѣе 6 мѣсяцевъ.

Рисунокъ знака остается тотъ же, который нынѣ установленъ для Сводно-Гвардейскаго баталіона, съ соотвѣтственно измѣненной лишь надписью.

§ 30. Помимо спеціальной службы полкъ обучается по всѣмъ отраслямъ строевой подготовки на общихъ основаніяхъ для пѣхотныхъ частей.

29517

V. Довольствіе полка.

§ 31. Всѣ виды довольствія отпускаются полку подлежащими Главными Управленіями Военнаго Министерства на основаніи существующихъ для гвардейскихъ пѣхотныхъ частей и Гвардейскаго экипажа законоположеній.

§ 32. Нижніе чины при командированіи въ полкъ снабжаются отъ своихъ частей 4-мя комплектами мундировъ съ шараварами, 3-мя шинелями, 2-мя фуражками и 2-мя барашковыми шапками. (Нижніе чины лейбъ-гвардіи Павловскаго полка снабжаются, кромѣ того, гренадерками, а гвардейскіе стрѣлки—взамѣнъ фуражекъ—третьими барашковыми шапками).

Вся мундирная одежда съ нижнихъ чиновъ, уволенныхъ изъ полка, сдается полкомъ въ Петербургское Окружное Интендантское Управленіе. На остающихся же на сверхсрочной службѣ обмундированіе зачисляется въ срокъ.

§ 33. Ежегодно полку отпускаются, наравнѣ съ гвардейскими частями, деньги на обновленіе и освѣженіе мундирной одежды, а также матеріалъ и деньги на постройку одной пары шараваръ для нижнихъ чиновъ, служащихъ въ полку 2-ой годъ.

§ 34. Матеріалъ и деньги на постройку обмундированія для сверхсрочнослужащихъ отпускаются ежегодно полку на основаніи существующихъ законоположеній.

§ 35. Снаряженіе на нижнихъ чиновъ отпускается полку по штату и по табелямъ, установленнымъ для сухопутныхъ войсковыхъ частей, и выдается отъ полка.

Въ числѣ предметовъ снаряженія полку отпускаются по числу нижнихъ чиновъ и офицеровъ походныя палатки и шанцевый инструментъ (послѣдній для нижнихъ чиновъ лейбъ-гвардіи Сапернаго баталіона—по особому расчету) по положенію.

§ 36. Нижніе чины Собственнаго Его Императорскаго Величества Своднаго пѣхотнаго полка вооружаются: фельдфебели—шашками и револьверами, горнисты и барабанщики—тесаками и револьверами, остальные строевые нижніе чины—3-хъ-линейными винтовками и тесаками.

Оружіе отпускается полку на полное штатное число нижнихъ чиновъ.

§ 37. Деньги на ремонтъ и сбереженіе оружія отпускаются полку на основаніяхъ, опредѣленныхъ для гвардейскихъ пѣхотныхъ частей.

§ 38. Боевой комплектъ патроновъ, патроны для практики мирнаго времени, деньги на постройку мишеней и награды за стрѣльбу отпускаются полку Главнымъ Артиллерійскимъ Управленіемъ по расчету, опредѣленному для гвардейскихъ пѣхотныхъ частей.

§ 39. Денежное довольствіе чиновъ полка производится полкомъ, для чего:

а) На каждаго офицера, командируемаго въ полкъ, соотвѣтствующими частями высылается аттестатъ объ удовлетвореніи его жалованьемъ и квартирными деньгами (а также столовыми и фуражными, кому таковыя полагались). Дальнѣйшее требованіе этихъ видовъ довольствія, а равно столовыхъ и фуражныхъ для тѣхъ лицъ, коимъ таковыя присвоены, производится Собственнымъ Его Императорскаго Величества Своднымъ пѣхотнымъ полкомъ.

б) На каждаго нижняго чина въ полкъ высылаются аттестаты на провіантское и приварочное довольствіе и на жалованье и арматурный списокъ на мундирную одежду и вещи, коими нижній чинъ былъ снабженъ отъ своей части при отправленіи изъ полка.

§ 40. Всѣ чины тѣхъ войсковыхъ частей, коимъ присвоены усиленные оклады содержанія, сохраняютъ таковые оклады и во время службы въ Собственномъ Его Императорскаго Величества Сводномъ пѣхотномъ полку.

§ 41. На учебныя пособія для обученія грамотности отпускается каждой ротѣ по 8 рублей 29 копѣекъ, а учебной командѣ 40 рублей въ годъ.

§ 42. Для ближайшаго наблюденія за медицинской и санитарной частями въ тѣхъ частяхъ полка, которыя находятся въ отдѣлѣ, распоряженіемъ Штаба войскъ гвардіи и Петербургскаго военнаго округа назначаются врачи отъ частей мѣстныхъ гарнизоновъ.

(Штатъ и вѣдомость см. въ концѣ Тома.)

29517.—Августа 17. Высочайше утвержденное положеніе Военнаго Совѣта (Собр. Узак. 1908 г. Февраля 21, отд. I, ст. 171).—*О прекращеніи нѣкоторыхъ добавочныхъ отпусковъ по Военному Министерству.*

Военный Совѣтъ, разсмотрѣвъ представленіе Главнаго Интендантскаго Управленія о прекращеніи нѣкоторыхъ добавочныхъ отпусковъ, въ виду послѣдовавшей, 6 Декабря 1905 года, Высочайшей милости объ улучшеніи быта нижнихъ чиновъ, журналомъ 9 Августа 1907 года, между прочимъ, положилъ:

1) Отпускъ чайнаго довольствія, установленный пунктомъ 2 приказа по военному вѣдомству 1886 года,

№ 179, и пунктомъ 3 приказа по военному вѣдомству 1891 года, № 152, для казаковъ, назначаемыхъ въ разъѣзды по городу С.-Петербургу, сохранить и въ настоящее время, производя таковое довольствіе означеннымъ казакамъ независимо отъ чайнаго довольствія, получаемаго ими согласно приказа по военному вѣдомству 1905 года, № 769, наравнѣ съ прочими нижними чинами;—и

2) Отмѣнить дѣйствіе приказовъ по военному вѣдомству 1892 года, № 230, и 1893 года, № 100—объ отпускѣ чайнаго довольствія для предупрежденія холерныхъ заболѣваній.

Положеніе это Высочайше утверждено 17 Августа 1907 года.

29518.—Августа 17. Высочайше утвержденное положеніе Военнаго Совѣта (Собр. Узак. 1908 г. Февраля 21, отд. I, ст. 172).—*Объ утвержденіи правилъ продажи и обмѣна казаками лейбъ-гвардіи Сводно-Казачьяго полка собственныхъ строевыхъ лошадей, по желанію самихъ владѣльцевъ, во всѣхъ случаяхъ увольненія ихъ со службы.*

Военный Совѣтъ, журналомъ 9 Августа 1907 года, положилъ:

Взамѣнъ правилъ, Высочайше утвержденныхъ, 8 Іюля 1905 года (26528), и пункта 10 Высочайше утвержденнаго, 27 Мая 1906 года (27932), положенія Военнаго Совѣта, объявленныхъ въ приказахъ по военному вѣдомству 1905 года, № 490, и 1906 года, № 423, о воспрещеніи продажи собственныхъ казачьихъ лошадей, установить для лейбъ-гвардіи Сводно-Казачьяго полка нижеслѣдующія правила:

1) Предоставить нижнимъ чинамъ лейбъ-гвардіи Сводно-Казачьяго полка, во всѣхъ случаяхъ увольненія ихъ изъ полка на льготу или вовсе отъ службы, право, по желанію самихъ казаковъ-владѣльцевъ лошадей, мѣнять, а равно продавать на сторону и въ полкъ своихъ строевыхъ лошадей, причемъ непроданныя лошади должны возвращаться въ войско со спускаемыми на льготу командами на общемъ основаніи на счетъ казны.

2) Лейбъ-гвардіи Сводно-Казачьему полку разрѣшить покупать лошадей отъ уходящихъ казаковъ не иначе, какъ съ ихъ согласія, и съ тѣмъ, чтобы о таковой покупкѣ и о назначаемой за лошадей цѣнѣ полкъ входилъ въ предварительное соглашеніе съ соотвѣтствующими мѣстными войсковыми начальствами и деньги за купленныхъ лошадей пересылалъ бы подлежащимъ Наказнымъ Атаманамъ. 29518

3) Купленныя вышеуказаннымъ порядкомъ лошади должны передаваться вновь прибывающимъ въ лейбъ-гвардіи Сводно-Казачій полкъ молодымъ казакамъ, которые, по соглашенію полка съ ихъ войсковымъ начальствомъ, прибудутъ на службу пѣшими. 29519

4) Пріобрѣтаемыя полкомъ для указанной цѣли отъ уходящихъ нижнихъ чиновъ строевыя казачьи лошади не исключаются съ фуражнаго довольствія за все время отъ покупки ихъ полкомъ до передачи молодымъ, вновь прибывшимъ, казакамъ.

Положеніе это Высочайше утверждено 17 Августа 1907 года.

29519.—Августа 17. Высочайше утвержденное положеніе Военнаго Совѣта (Собр. Узак. 1908 г. Февраля 21, отд. I, ст. 173).—*О порядкѣ сопровожденія льготныхъ и смѣнныхъ командъ лейбъ-гвардіи Сводно-Казачьяго полка.*

Военный Совѣтъ, журналомъ 9 Августа 1907 года, положилъ:

1. Для отвода командъ казаковъ, спускаемыхъ на льготу изъ лейбъ-гвардіи Сводно-Казачьяго полка, и для привода смѣнныхъ командъ молодыхъ казаковъ изъ казачьихъ войскъ, комплектующихъ лейбъ-гвардіи Сводно-Казачій полкъ,—изъ числа чиновъ, состоящихъ на службѣ въ означенномъ полку, ежегодно командировать:

а) оберъ-офицера въ городъ Уральскъ, возложивъ на него отводъ льготныхъ командъ Уральскаго и Астраханскаго войскъ отъ Петербурга до Саратова и приводъ смѣнныхъ командъ тѣхъ же войскъ отъ Саратова до Петербурга;

б) оберъ-офицера въ городъ Оренбургъ, возложивъ на него отводъ льготныхъ командъ Оренбургскаго и Семирѣченскаго войскъ отъ Петербурга до Оренбурга и приводъ смѣнныхъ командъ тѣхъ же войскъ отъ Оренбурга до Петербурга;

в) оберъ-офицера въ городъ Омскъ для отвода сборной льготной команды Сибирскаго, Забайкальскаго, Амурскаго и Уссурійскаго казачьихъ войскъ отъ Петербурга до города Омска и привода смѣнныхъ командъ тѣхъ же войскъ отъ Омска до Петербурга;

г) урядника для сопровожденія льготной команды Астраханскаго войска отъ Саратова до Царицына и смѣнной команды отъ Царицына до Саратова;

*

29520 *д)* урядника для сопровожденія льготной команды Семирѣченскаго войска отъ Оренбурга до Ташкента и для привода смѣнной команды отъ Ташкента до Оренбурга;

е) урядника для отвода льготныхъ командъ отъ Омска въ Забайкальское, Амурское и Уссурійское войска съ возвращеніемъ его обратно въ полкъ;

ж) урядника въ Благовѣщенскъ для привода смѣнной команды Амурскаго войска изъ Благовѣщенска въ Омскъ,—и

з) урядника на станцію Гродеково для привода въ городъ Омскъ смѣнныхъ командъ Уссурійскаго войска отъ станціи Гродеково и Забайкальскаго войска отъ города Читы;—и

2. Расходъ по удовлетворенію командируемыхъ оберъ-офицеровъ порціонными деньгами въ размѣрѣ по 50 копѣекъ въ сутки каждому и урядниковъ порціонными деньгами въ размѣрѣ 20 копѣекъ въ сутки за все время командировки, сверхъ установленнаго имъ кормоваго довольствія 25 копѣекъ, а равно за проѣздъ какъ офицеровъ, такъ и урядниковъ по желѣзнымъ дорогамъ и водянымъ путямъ (по предложеніямъ)—отнести на счетъ казны на прогонный кредитъ.

Пунктъ 1 положенія Высочайше утвержденъ 17 Августа 1907 года.

29520.—Августа 17. Высочайше утвержденное Положеніе о капиталѣ, пожертвованномъ 2-й Его Императорскаго Высочества, Генералъ-Фельдцейхмейстера батареѣ гвардейской конно-артиллерійской бригады Его Императорскимъ Высочествомъ, Великимъ Княземъ Сергѣемъ Михайловичемъ.

Положеніе Военнаго Совѣта, Высочайше утвержденное 17 Августа 1907 года (Собр. Узак. 1908 г. Февраля 26, отд. I, ст. 208).—Военный Совѣтъ, журналомъ 2 Августа 1907 года, положилъ: принять пожертвованный Его Императорскимъ Высочествомъ, Великимъ Княземъ Сергѣемъ Михайловичемъ, Генералъ-Инспекторомъ артиллеріи, капиталъ (нарицательной стоимостью въ 5.800 руб.) 2-й батареѣ гвардейской конно-артиллерійской бригады, для выдачи изъ процентовъ его пособій наиболѣе нуждающимся нижнимъ чинамъ этой батареи и ввести въ дѣйствіе прилагаемое Положеніе объ этомъ капиталѣ.

Положеніе.

§ 1. Капиталъ номинальною стоимостью въ 5.800 рублей, пожертвованный Его Императорскимъ Высочествомъ въ память бытности Его Высочества Командиромъ 2-й конной батареи, для оказанія пособія нижнимъ чинамъ названной батареи, именуется капиталомъ Имени Его Императорскаго Высочества, заключается въ государственныхъ процентныхъ бумагахъ и хранится Командиромъ батареи установленнымъ порядкомъ.

§ 2. Пособія выдаются изъ процентовъ съ капитала, самый же капиталъ долженъ быть неприкосновеннымъ.

§ 3. На пособіе имѣютъ право нижніе чины, поступившіе на службу въ 1904 году и во всѣ послѣдующіе годы.

§ 4. Пособіе выдается наиболѣе нуждающимся нижнимъ чинамъ въ слѣдующихъ случаяхъ: 1) по окончаніи срока службы, при увольненіи въ запасъ, 2) при увольненіи въ запасъ или вовсе отъ службы по болѣзни, до окончанія срока службы и 3) при увольненіи для поправки здоровья въ продолжительный отпускъ.

§ 5. Размѣръ пособія зависитъ отъ матеріальнаго положенія и нравственныхъ качествъ увольняемаго нижняго чина и не можетъ превышать 25 рублей.

§ 6. Люди порочнаго поведенія пособія получать не могутъ.

§ 7. Всѣ распоряженія по капиталу исходятъ отъ Командира батареи, онъ же совмѣстно съ Командирами взводовъ рѣшаетъ, кому слѣдуетъ выдать пособіе и въ какомъ размѣрѣ.

§ 8. Въ концѣ каждаго года Командиръ батареи непосредственно доноситъ Его Императорскому Высочеству о всѣхъ нижнихъ чинахъ, получившихъ пособіе.

§ 9. Кромѣ выдачи пособій, изъ процентовъ разрѣшается производить расходъ за храненіе процентныхъ бумагъ настоящаго капитала въ Государственномъ Банкѣ.

§ 10. Могущіе образоваться по какимъ либо случаямъ остатки отъ процентовъ къ 1 Января каждаго года причисляются къ основному капиталу.

§ 11. Въ Канцеляріи батареи ведется приходо-расходная книга по отчетности этого капитала.

§ 12. Въ случаѣ выступленія батареи въ походъ, капиталъ этотъ съ процентами передается на храненіе вмѣстѣ съ другими батарейными капиталами на основаніи дѣйствующихъ законовъ.

29521.—Августа 18. Высочайшее повелѣніе, объявленное Министромъ Народнаго Просвѣщенія (Собр. Узак. 1908 г. Февраля 26, отд. I, ст. 206).—*О присвоеніи Павлодарскому мужскому приходскому училищу, Семипалатинской области, Имени Его Императорскаго Высочества, Государя Наслѣдника Цесаревича и Великаго Князя Алексѣя Николаевича.*

Государь Императоръ, по всеподданнѣйшему докладу Управляющаго Министерствомъ Народнаго Просвѣщенія, въ 18-й день Августа 1907 года, Высочайше соизволилъ на присвоеніе открытому на средства мѣстнаго городскаго общества мужскому приходскому училищу въ городѣ Павлодарѣ, Семипалатинской области, Имени Его Императорскаго Высочества, Государя Наслѣдника Цесаревича и Великаго Князя Алексѣя Николаевича.

29522.—Августа 19. Высочайше утвержденное положеніе Совѣта Министровъ (Собр. Узак. 1907 г. Октября 5, отд. I, ст. 1229).—*Объ ассигнованіи средствъ на покупку участка земли для консульства въ Керманшахѣ и для пріобрѣтенія въ собственность казны зданій, занимаемыхъ консульствомъ въ Исфагани.*

Совѣтъ Министровъ полагалъ:

I. На основаніи статьи 87 Основныхъ Государственныхъ Законовъ (Свода Зак. Т. I, ч. I, изд. 1906 г.), разрѣшить Министерству Иностранныхъ Дѣлъ пріобрѣсти въ собственность казны занимаемые нынѣ Императорскимъ консульствомъ въ Исфагани зданія и участокъ земли въ Керманшахѣ для сооруженія дома для русскаго консульства — стоимостью: первыя въ тридцать пять тысячъ рублей и второй—въ девять тысячъ шестьсотъ рублей.

II. Въ счетъ 35.000 рублей, необходимыхъ для покупки вышеуказанныхъ (отд. I) зданій въ Исфагани, открыть къ расходованію условный кредитъ въ 11.667 рублей, занесенный на этотъ предметъ въ смѣту Министерства Иностранныхъ Дѣлъ текущаго года, съ тѣмъ, чтобы остальная часть (23.333 р.) потребной суммы отпущена была равными частями по смѣтамъ названнаго Министерства 1908 и 1909 годовъ.

III. Расходъ, въ размѣрѣ 9.600 рублей, на покупку участка земли въ Керманшахѣ (отд. I) обратить на условный кредитъ, въ равной суммѣ включенный на сію надобность въ смѣту Министерства Иностранныхъ Дѣлъ 1907 года. 29521

Государь Императоръ, въ 19-й день Августа 1907 года, положеніе сіе Высочайше утвердить соизволилъ. 29522

29523.—Августа 19. Высочайше утвержденное положеніе Совѣта Министровъ (Собр. Узак. 1907 г. Октября 5 и 30, отд. I, ст. 1230 и 1293).—*О суммахъ раскладочнаго сбора съ золото- и платинопромышленныхъ предпріятій и особаго сбора съ тѣхъ же предпріятій, находящихся на поссессіонныхъ земляхъ, на 1907 годъ.* 29523

Разсмотрѣвъ представленіе Министра Финансовъ о суммахъ раскладочнаго сбора съ золото- и платинопромышленныхъ предпріятій и особаго сбора съ тѣхъ же предпріятій, находящихся на поссессіонныхъ земляхъ, на 1907 годъ, Совѣтъ Министровъ, на основаніи статьи 87 Основныхъ Государственныхъ Законовъ (Свода Зак. Т. I, ч. I, изд. 1906 г.) полагалъ:

Общую по Имперіи сумму раскладочнаго сбора съ золото- и платинопромышленныхъ предпріятій на 1907 годъ опредѣлить въ двѣсти тысячъ рублей, а особый сборъ съ тѣхъ же предпріятій, находящихся на поссессіонныхъ земляхъ,—въ тридцать пять тысячъ рублей.

Государь Императоръ, въ 19-й день Августа 1907 года, положеніе сіе Высочайше утвердить соизволилъ.

29524.—Августа 19. Высочайше утвержденное положеніе Совѣта Министровъ (Собр. Узак. 1907 г. Ноября 2, отд. I, ст. 1302).—*О передачѣ учебныхъ заведеній горно-технической спеціальности въ вѣдѣніе Учебнаго Отдѣла Министерства Торговли и Промышленности.* 29524

Совѣтъ Министровъ, разсмотрѣвъ и одобривъ представленіе Министра Торговли и Промышленности о передачѣ учебныхъ заведеній горно-технической спеціальности въ вѣдѣніе Учебнаго Отдѣла Министерства Торговли и Промышленности, полагалъ: на основаніи статьи 11 Основныхъ Государственныхъ Законовъ (Свода Зак. Т. I, ч. I, изд. 1906 г.), постановить:

I. Всѣ учебныя заведенія горной спеціальности, подвѣдомственныя Горному Департаменту Министерства Торговли и Промышленности, переходятъ въ вѣдѣніе Учебнаго Отдѣла названнаго Министерства, съ переводомъ въ названный Отдѣлъ личнаго со-

29525 става (одинъ Столоначальникъ и одинъ канцелярскій чиновникъ) и дѣлопроизводства Горнаго Департамента по указанной части.

II. Кредиты, ассигнуемые на содержаніе учебныхъ заведеній горной спеціальности (отд. I), а равно на вознагражденіе упомянутыхъ въ предшедшемъ отдѣлѣ Столоначальника и канцелярскаго чиновника и на хозяйственные и канцелярскіе расходы, должны испрашиваться, начиная съ 1908 года, по смѣтѣ Министерства Торговли и Промышленности, по общей части.

III. Личный составъ служащихъ въ учебныхъ заведеніяхъ горной спеціальности подчиняется вѣдѣнію Учебнаго Отдѣла, причемъ Горныя Управленія, имѣющія въ своемъ вѣдѣніи спеціальныя учебныя заведенія, обязаны входить съ представленіями въ названный Отдѣлъ, которому предоставляется давать симъ Управленіямъ всѣ необходимыя указанія. Порядокъ отношеній горныхъ учебныхъ заведеній къ мѣстнымъ Горнымъ Управленіямъ сохраняется на прежнихъ основаніяхъ.

Государь Императоръ, въ 19-й день Августа 1907 года, положеніе Совѣта Министровъ Высочайше утвердить соизволилъ.

29525.—Августа 22. Высочайше утвержденное Положеніе о Комитетѣ по коннозаводскимъ дѣламъ.

Высочайшее повелѣніе, объявленное Управляющимъ Государственнымъ Коннозаводствомъ (Собр. Узак. 1907 г. Ноября 16, отд. I, ст. 1371).— На основаніи статьи 167 Свода Зак. Т. I, ч. II, Учрежденія Министерствъ (изд. 1892 г.), Управляющій Государственнымъ Коннозаводствомъ препроводилъ въ Правительствующій Сенатъ удостоившееся Собственноручнаго Его Императорскаго Величества утвержденія, 22 Августа 1907 года, Положеніе о Комитетѣ по коннозаводскимъ дѣламъ.

На подлинномъ Собственною Его Императорскаго Величества рукою написано:

«***Быть по сему***».

Въ Біоркэ.
22 Августа 1907 года.

Скрѣпилъ: Предсѣдатель Совѣта Министровъ
П. Столыпинъ.

Положеніе.

1) Для согласованія дѣятельности Главнаго Управленія Государственнаго Коннозаводства съ интересами Военнаго Министерства по обезпеченію арміи лошадьми какъ въ мирное, такъ и въ военное время, образуется при Главномъ Управленіи Государственнаго Коннозаводства Комитетъ по коннозаводскимъ дѣламъ.

2) Въ Комитетѣ по коннозаводскимъ дѣламъ предсѣдательствуетъ Главноуправляющій Государственнымъ Коннозаводствомъ. Въ тѣхъ же особо важныхъ случаяхъ, когда Комитету предстоитъ выработка общаго направленія и программъ коннозаводскаго дѣла на продолжительный періодъ, предсѣдательствованіе въ Комитетѣ возлагается на особое лицо по Высочайшему повелѣнію, испрашиваемому совмѣстнымъ всеподданнѣйшимъ докладомъ Главноуправляющаго Государственнымъ Коннозаводствомъ и Военнаго Министра. Предсѣдательствованіе въ Комитетѣ можетъ быть возлагаемо Главноуправляющимъ Государственнымъ Коннозаводствомъ, въ случаѣ невозможности предсѣдательствовать лично, на одного изъ представителей Главнаго Управленія Государственнаго Коннозаводства.

3) Членами Комитета по коннозаводскимъ дѣламъ состоятъ по четыре представителя отъ Главнаго Управленія Государственнаго Коннозаводства (въ томъ числѣ Директоръ Канцеляріи Главнаго Управленія), отъ Военнаго Министерства и отъ Главнаго Управленія Землеустройства и Земледѣлія и одного представителя отъ Министерства Внутреннихъ Дѣлъ.

4) Члены отъ Министерствъ Военнаго и Внутреннихъ Дѣлъ и отъ Главныхъ Управленій Государственнаго Коннозаводства и Землеустройства и Земледѣлія назначаются и увольняются подлежащими Министрами и Главноуправляющими отдѣльными частями, по принадлежности. На случай болѣзни и отсутствія сихъ Членовъ, къ каждому изъ нихъ назначается замѣститель порядкомъ, указаннымъ для назначенія упомянутыхъ Членовъ Комитета.

5) Члены Комитета не получаютъ особаго за участіе въ Комитетѣ содержанія изъ казны.

6) Въ засѣданія Комитета Предсѣдателемъ его могутъ быть приглашаемы съ правомъ совѣщательнаго голоса лица, отъ которыхъ, по свойству обсуждаемыхъ дѣлъ, слѣдуетъ ожидать полезныхъ свѣдѣній и объясненій.

7) Вѣдѣнію Комитета подлежитъ: 1) выработка общаго направленія и программъ коннозаводскаго дѣла въ той его части, которая относится къ разведенію лошади, потребной для арміи какъ въ мирное, такъ и военное время; 2) опредѣленіе ближайшихъ задачъ, подлежащихъ исполненію Главнымъ Управленіемъ Государственнаго Коннозаводства и Управленіемъ ремонтированія арміи въ дѣлѣ развитія и улучшенія въ странѣ лошадей разнороднаго военнаго назначенія для обезпеченія арміи соотвѣтствующимъ конскимъ составомъ; 3) разсмотрѣніе предложеній Главнаго Управленія Государственнаго Коннозаводства, Управленія ремонтированія арміи и другихъ вѣдомствъ, а равно заявленій частныхъ лицъ по вопросамъ, относящимся къ ремонтному дѣлу и разведенію мобилизаціонной лошади; 4) руководство расходованіемъ той части ежегоднаго кредита Главнаго Управленія Государственнаго Коннозаводства на покупку лошадей, отпускаемаго изъ казны, а также изъ спеціальныхъ средствъ Главнаго Управленія (въ $^1/_3$ его долю), которая предназначается для покупки спеціально военной лошади; 5) указанія относительно устройства конскихъ выставокъ въ цѣляхъ поощренія разведенія лошадей, потребныхъ для арміи; 6) мѣры къ развитію верховаго коннозаводства въ особо для этого благопріятныхъ раіонахъ, гдѣ было бы удобно производить верховую лошадь въ массѣ; 7) поощрительныя мѣры для коннозаводчиковъ, производящихъ ремонтную лошадь, и 8) командированіе лицъ для осмотра составовъ заводовъ и конюшенъ, предназначенныхъ для производства военной лошади, и разсмотрѣніе отчетовъ этихъ лицъ.

8) Расходы по командированію лицъ, упомянутыхъ въ пунктѣ 8 предшедшей (7) статьи, а равно и прочіе расходы по дѣламъ Комитета, производятся изъ суммъ Главнаго Управленія Государственнаго Коннозаводства или военнаго вѣдомства по соглашенію Главныхъ Начальниковъ сихъ вѣдомствъ.

9) Засѣданія Комитета назначаются по мѣрѣ надобности и накопленія дѣлъ и ни въ какомъ случаѣ не менѣе одного раза въ каждое полугодіе. Засѣданія считаются состоявшимися, если въ нихъ присутствуютъ, кромѣ Предсѣдателя, не менѣе семи Членовъ.

10) Дѣла, подлежащія разсмотрѣнію Комитета, вносятся въ него по распоряженію Главноуправляющаго Государственнымъ Коннозаводствомъ.

11) Дѣлопроизводство по Комитету сосредоточивается въ Канцеляріи Главнаго Управленія Государственнаго Коннозаводства, а докладъ дѣлъ въ Комитетѣ возлагается на Дѣлопроизводителей означенной Канцеляріи. **29526**

12) По каждому выслушанному въ Комитетѣ дѣлу составляется краткій журналъ. Поданныя Членами особыя мнѣнія прилагаются къ журналу. На представленіе особыхъ мнѣній полагается трехдневный срокъ со дня выслушанія дѣла.

13) Единогласныя рѣшенія Комитета, не вызывающія измѣненія дѣйствующихъ узаконеній и не требующія отпуска новыхъ средствъ изъ казны, обращаются непосредственно къ исполненію.

14) Если единогласное рѣшеніе Комитета вызываетъ измѣненіе дѣйствующихъ узаконеній или требуетъ отпуска новыхъ средствъ изъ казны, то оно сообщается Главноуправляющимъ Государственнымъ Коннозаводствомъ Главнымъ Начальникамъ вѣдомствъ, имѣющихъ представителей въ Комитетѣ, а въ послѣднемъ случаѣ также и Министру Финансовъ и Государственному Контролеру, и, затѣмъ, вмѣстѣ со всѣми запрошенными отзывами, которые должны быть доставлены не позже двухъ мѣсяцевъ, и окончательнымъ заключеніемъ Главноуправляющаго Государственнымъ Коннозаводствомъ, вносятся имъ для дальнѣйшаго направленія въ Совѣтъ Министровъ.

15) По дѣламъ, вызвавшимъ въ Комитетѣ разномысліе между представителями отдѣльныхъ вѣдомствъ, Главноуправляющій Государственнымъ Коннозаводствомъ входитъ въ сношенія съ Главными Начальниками соотвѣтствующихъ вѣдомствъ, на предметъ устраненія возникшихъ разногласій, и засимъ, буде не удастся этимъ путемъ придти къ соглашенію, представляетъ все дѣло, съ своимъ заключеніемъ, на усмотрѣніе Совѣта Министровъ.

29526.—Августа 26. Именной Высочайшій указъ, данный Сенату (Собр. Узак. 1907 г. Августа 31, отд. 1, ст. 1088).—*Объ объявленіи Сарапульскаго уѣзда въ положеніи чрезвычайной охраны.*

Разсмотрѣвъ представленный Намъ особый журналъ Совѣта Министровъ и соглашаясь съ заключеніемъ Совѣта о необходимости, въ виду возникшихъ въ Сарапульскомъ уѣздѣ, Вятской губерніи, крупныхъ безпорядковъ, усилить въ названномъ уѣздѣ мѣры полицейской охраны, повелѣваемъ: 1) объявить Сарапульскій уѣздъ въ положеніи чрезвычайной охраны срокомъ на шесть мѣсяцевъ, съ возложеніемъ правъ Главноначальствующаго въ от-

29527 ношеніи названнаго уѣзда на Исправляющаго должность Вятскаго Губернатора, и 2) предоставить Министру Внутреннихъ Дѣлъ о приведеніи означенной мѣры въ исполненіе сдѣлать распоряженіе по телеграфу.

Правительствующій Сенатъ не оставитъ учинить къ исполненію сего надлежащія распоряженія.

На подлинномъ Собственною Его Императорскаго Величества рукою подписано:

«*НИКОЛАЙ*».

Въ Біоркэ.
26 Августа 1907 года.

Скрѣпилъ: Предсѣдатель Совѣта Министровъ
Столыпинъ.

29527.—Августа 26. Высочайше утвержденное положеніе Совѣта Министровъ (Собр. Узак. 1907 г. Сентября 11, отд. I, ст. 1116).—*О порядкѣ взысканія продовольственныхъ долговъ съ сельскихъ обывателей въ 1907 и первой половинѣ 1908 годовъ по ссудамъ, выданнымъ по случаю неурожаевъ послѣднихъ годовъ.*

Министерство Внутреннихъ Дѣлъ входило въ Совѣтъ Министровъ съ представленіемъ по вопросу о порядкѣ взысканія продовольственныхъ долговъ съ сельскихъ обывателей въ 1907 и первой половинѣ 1908 годовъ по ссудамъ, выданнымъ по случаю неурожаевъ послѣднихъ годовъ.

Разсмотрѣвъ означенное представленіе, Совѣтъ Министровъ полагалъ:

I. Для взысканія въ 1907 и первой половинѣ 1908 годовъ продовольственныхъ долговъ съ сельскихъ обывателей по ссудамъ, выданнымъ въ разное время изъ общаго по Имперіи и мѣстныхъ денежныхъ продовольственныхъ капиталовъ, включая и ссуды, выданныя по случаю неурожая 1906 года, установить нижеслѣдующія правила:

1) Въ теченіе времени съ 1 Сентября 1907 года по 1 Іюля 1908 года сельскіе обыватели, за коими числятся долги по ссудамъ на продовольствіе и обсѣмененіе, уплачиваютъ, сверхъ причитающихся съ нихъ по каждому частному сроку долей годоваго оклада земскихъ и казенныхъ поземельныхъ сборовъ, еще равную симъ платежамъ сумму (100%) для расчетовъ по полученнымъ ссудамъ.

2) Министрамъ Внутреннихъ Дѣлъ и Финансовъ, по взаимному соглашенію, предоставляется понижать означенную въ пунктѣ 1 норму надбавки къ окладамъ земскихъ и казенныхъ сборовъ въ отдѣльныхъ мѣстностяхъ въ зависимости отъ урожая 1907 года. Пониженіе это производится и для тѣхъ губерній, въ коихъ задолженность населенія продовольственнымъ капиталамъ составляетъ въ среднемъ менѣе 100% годоваго по губерніи оклада земскихъ и казенныхъ поземельныхъ сборовъ съ сельскихъ обывателей.

3) Губернскимъ Присутствіямъ предоставляется, по представленіямъ Уѣздныхъ Съѣздовъ или соотвѣтствующихъ имъ учрежденій, повышать, по соображенію съ хозяйственными условіями быта сельскихъ обывателей, указанную въ пунктѣ 1 процентную норму для отдѣльныхъ селеній, доводя ее въ особо благопріятныхъ случаяхъ не болѣе, однако, чѣмъ до 200%.

4) Въ тѣхъ случаяхъ, когда установленный въ пунктахъ 1 и 2 размѣръ взысканія продовольственныхъ долговъ будетъ признанъ для отдѣльныхъ селеній по ихъ хозяйственному положенію непосильнымъ, а равно въ тѣхъ случаяхъ, когда задолженность цѣлыхъ селеній по продовольственнымъ ссудамъ по приблизительному расчету значительно ниже означеннаго размѣра, Губернскія Присутствія, по представленію подлежащихъ Уѣздныхъ Съѣздовъ или соотвѣтствующихъ имъ учрежденій, понижаютъ размѣръ надбавки къ окладу казенныхъ и земскихъ сборовъ до нормы, соотвѣтствующей платежнымъ силамъ сельскихъ обывателей или ихъ задолженности по продовольственнымъ и сѣменнымъ ссудамъ.

5) Продовольственные долги уплачиваются сельскими обывателями одновременно и нераздѣльно съ земскими и казенными поземельными сборами, причемъ половина суммъ, поступающихъ съ лицъ, задолженныхъ по ссудамъ на продовольствіе и обсѣмененіе, отчисляется въ возвратъ полученныхъ ссудъ, другая же половина обращается въ уплату земскихъ и казенныхъ сборовъ въ установленномъ порядкѣ.

6) Изъ суммъ, обращенныхъ, согласно пункту 5, по каждому селенію въ возвратъ продовольственныхъ ссудъ, на погашеніе долга мѣстнымъ капиталамъ обращается доля, опредѣляемая для каждой губерніи по соглашенію Министровъ Внутреннихъ Дѣлъ и Финансовъ соразмѣрно соотношенію размѣра ссудъ, выданныхъ въ данной губерніи изъ мѣстныхъ и изъ общаго по Имперіи продовольственныхъ капиталовъ. Остальная засимъ часть означенныхъ суммъ зачисляется немедленно въ общіе рессурсы казны на погашеніе долга общаго

по Имперіи капитала государственному казначейству. Изъ суммъ же, обращаемыхъ въ мѣстные продовольственные капиталы, погашаются, прежде всего, долги общественнымъ капиталамъ, а затѣмъ губернскимъ продовольственнымъ капиталамъ.

II. Предоставить Главноуправляющему Землеустройствомъ и Земледѣліемъ, по соглашенію съ Министрами Внутреннихъ Дѣлъ и Финансовъ, установить нормы взысканія въ теченіе 1907 года и первой половины 1908 года продовольственныхъ долговъ съ переселенцевъ, обосновавшихся въ Степномъ краѣ и Сибири, а равно способъ этого взысканія натурою или деньгами.

Государь Императоръ, въ 26-й день Августа 1907 года, на положеніе Совѣта Высочайше соизволилъ.

29528.—Августа 26. Высочайшее повелѣніе, объявленное Министромъ Юстиціи (Собр. Узак. 1907 г. Декабря 25, отд. I, ст. 1603).—*О присвоеніи сиротскому отдѣленію при С.-Петербургскомъ Николаевскомъ дѣтскомъ пріютѣ вѣдомства учрежденій Императрицы Маріи наименованія: «Сиротское отдѣленіе Имени Великой Княгини Екатерины Михаиловны».*

Государь Императоръ, 26 Августа 1907 года, Высочайше соизволилъ на присвоеніе въ память многолѣтнихъ, плодотворныхъ и истинно материнскихъ заботъ въ Бозѣ почившей Великой Княгини Екатерины Михаиловны, состоявшей Попечительницею С.-Петербургскаго Николаевскаго дѣтскаго пріюта, сиротскому отдѣленію при этомъ пріютѣ наименованія: «Сиротское отдѣленіе Имени Великой Княгини Екатерины Михаиловны».

29529.—Августа 26. Высочайшее повелѣніе, объявленное Военнымъ Министромъ (Собр. Узак. 1908 г. Августа 27, отд. I; ст. 1133).—*Объ утвержденіи сабли въ желѣзныхъ ножнахъ для вооруженія офицеровъ и нижнихъ чиновъ постояннаго состава Офицерской Кавалерійской Школы.*

Государь Императоръ, въ 26-й день Августа 1907 года, Высочайше повелѣть соизволилъ присвоить на вооруженіе офицерамъ и нижнимъ чинамъ постояннаго состава Офицерской Кавалерійской Школы, внѣ времени лагерныхъ сборовъ и похода, сабли въ желѣзныхъ ножнахъ, принятыя на вооруженіе гусарскихъ и уланскихъ полковъ, оставивъ на прочее время шашки существующаго образца.

29530.—Августа 27. Высочайше утвержденный Уставъ Императорскаго Русскаго Военно-Историческаго Общества (*).

Высочайшее повелѣніе, объявленное Военнымъ Министромъ (Собр. Узак. 1908 г. Іюля 11, отд. I, ст. 706).

На подлинномъ Собственною Его Императорскаго Величества рукою написано:

«Согласенъ. Весьма одобряю учрежденіе этого Общества».

Уставъ.

Цѣль и права Общества.

§ 1. Императорское Русское Военно-Историческое Общество имѣетъ цѣлью изученіе военно-историческаго прошлаго Русскаго народа во всѣхъ его проявленіяхъ.

§ 2. Указанная цѣль достигается:

а) объединеніемъ лицъ, непосредственно работающихъ въ области военной исторіи или же содѣйствующихъ расширенію военно-историческихъ знаній;

б) устройствомъ мѣстныхъ Отдѣловъ, соединенныхъ въ одно цѣлое съ центральнымъ органомъ;

в) содѣйствіемъ къ упорядоченію архивнаго дѣла;

г) содѣйствіемъ къ сохраненію, возстановленію и сооруженію военныхъ памятниковъ всѣхъ видовъ и наименованій;

д) содѣйствіемъ къ производству военно-археологическихъ раскопокъ и поѣздокъ на поля сраженій;

е) устройствомъ справочнаго бюро, музеевъ военной старины, библіотекъ и другихъ связанныхъ съ задачами Общества учрежденій;

ж) содѣйствіемъ военнымъ историкамъ въ ихъ работахъ.

§ 3. Общество состоитъ внѣ политики и въ своей дѣятельности подчиняется всѣмъ существующимъ узаконеніямъ и распоряженіямъ Правительства.

§ 4. Обществу предоставляется право:

а) устройства собраній, публичныхъ лекцій и чтеній по вопросамъ, относящимся къ задачамъ Общества;

(*) Уставъ сей, съ измѣненіями и дополненіями, на основаніи Высочайшаго повелѣнія 12 Января 1908 года, распубликованъ въ Собраніи Узаконеній и Распоряженій Правительства 1908 года Августа 22, отд. I, ст. 1073.

29550 *б)* изданія собственнаго печатнаго органа, книгъ и брошюръ военно-историческаго содержанія.

§ 5. Обществу предоставляется образовать внѣ Петербурга свои Отдѣлы; до образованія же таковыхъ имѣть своихъ мѣстныхъ уполномоченныхъ Членовъ, для содѣйствія въ розысканіи, указаніи и изученіи мѣстныхъ военно-историческихъ памятниковъ и документовъ.

§ 6. Общество имѣетъ право непосредственно обращаться къ правительственнымъ и общественнымъ учрежденіямъ и лицамъ за содѣйствіемъ къ развитію дѣятельности Общества и достиженію указанныхъ Уставомъ его цѣлей.

§ 7. Общество имѣетъ особую печать съ надписью: «Печать Императорскаго Русскаго Военно-Историческаго Общества».

Составъ Общества.

§ 8. Общество состоитъ изъ Членовъ: Почетныхъ и Дѣйствительныхъ.

Примѣчаніе. Дѣйствительные Члены, по мысли коихъ учреждено Императорское Русское Военно-Историческое Общество, именуются Членами-Учредителями.

§ 9. Почетные Члены избираются, по предложенію Совѣта, Общимъ Собраніемъ по большинству $^2/_3$ голосовъ.

Званіе Почетнаго Члена пожизненно.

§ 10. Дѣйствительными Членами Общества могутъ быть какъ военно-служащіе, такъ и гражданскія лица.

§ 11. Для избранія въ Дѣйствительные Члены требуется:

а) письменное заявленіе Совѣту Общества пяти Почетныхъ или Дѣйствительныхъ Членовъ и

б) полученіе при закрытой баллотировкѣ въ Совѣтѣ не менѣе $^2/_3$ наличныхъ голосовъ Совѣта.

§ 12. Дѣйствительные Члены вносятъ ежегодно въ пользу Общества 5 рублей или единовременно 50 рублей.

§ 13. Дѣйствительные Члены уплачиваютъ свои взносы въ теченіе Января; Члены, не уплатившіе членскаго взноса въ теченіе года, считаются выбывшими изъ состава Общества.

§ 14. Члены Общества, имѣя право голоса въ Общихъ Собраніяхъ, могутъ:

а) пользоваться услугами Общества въ предѣлахъ круга его вѣдѣнія;

б) вносить въ Совѣтъ предложенія, касающіяся дѣятельности Общества;

в) пользоваться указаніями и разъясненіями Совѣта по различнымъ вопросамъ военно-историческихъ работъ, а также справочнымъ бюро, библіотекой и другими учрежденіями Общества;

г) получать содѣйствіе въ разрѣшеніи свободнаго доступа въ архивы и музеи и пользоваться посредничествомъ Совѣта въ сношеніяхъ съ правительственными, общественными учрежденіями и частными лицами.

§ 15. Члены Общества принимаютъ на себя обязанность содѣйствовать Обществу въ осуществленіи его задачъ.

Управленіе дѣлами Общества.

§ 16. Во главѣ Общества стоитъ Почетный Предсѣдатель, избираемый Общимъ Собраніемъ и представляемый на Высочайшее утвержденіе въ этомъ званіи.

§ 17. Предсѣдателемъ Общества состоитъ Предсѣдатель Совѣта Общества.

§ 18. Управленіе дѣлами Общества ввѣряется Совѣту Общества и Общимъ Собраніямъ.

Совѣтъ Общества.

§ 19. Совѣтъ состоитъ изъ: Предсѣдателя, Товарища Предсѣдателя и десяти Членовъ Совѣта, въ томъ числѣ Секретаря и Казначея.

Примѣчаніе. Мѣстопребываніе Совѣта находится въ С.-Петербургѣ.

§ 20. Предсѣдатель, Товарищъ Предсѣдателя, Секретарь и Члены Совѣта избираются Общимъ Собраніемъ на трехлѣтній срокъ, по истеченіи котораго лица эти могутъ быть избраны вновь.

§ 21. Для избранія Членовъ Совѣта Общему Собранію представляется Совѣтомъ кандидатскій списокъ, въ который вносятся: *а)* наличный составъ Совѣта и *б)* 9 лицъ изъ числа Членовъ Общества. Независимо отъ сего, въ кандидатскій списокъ вносятся Члены по письменному заявленію Совѣту не менѣе 10 Членовъ Общества.

§ 22. Выборы всего состава Совѣта производятся закрытой баллотировкой. Избранными признаются лица, получившія наибольшее число голосовъ участвующихъ въ баллотировкѣ Членовъ.

§ 23. Выборы Предсѣдателя, Товарища Предсѣдателя и Секретаря Совѣта Общества производятся Общимъ годовымъ Собраніемъ, особо по каждой изъ сихъ должностей.

§ 24. Предсѣдатель Совѣта руководитъ всѣми его занятіями. Въ случаѣ отсутствія или болѣзни Предсѣдателя его замѣняетъ Товарищъ Предсѣдателя.

§ 25. Секретарь завѣдываетъ Канцеляріей Совѣта и составомъ служащихъ въ ней лицъ. Въ дѣятельности своей Секретарь руководствуется инструкціями Совѣта. Секретарь хранитъ печать Общества.

§ 26. Члены Совѣта избираютъ изъ своей среды Казначея, который завѣдываетъ всѣми денежными средствами Общества и руководствуется въ своей дѣятельности инструкціями Совѣта.

§ 27. Совѣтъ созывается Предсѣдателемъ по мѣрѣ надобности. Въ засѣданіе Совѣта могутъ быть приглашаемы Предсѣдателемъ свѣдущія лица, съ правомъ совѣщательнаго голоса.

§ 28. Постановленія Совѣта считаются дѣйствительными, если въ засѣданіи присутствовало не менѣе пяти Членовъ Совѣта, кромѣ Предсѣдателя.

§ 29. Дѣла въ Совѣтѣ рѣшаются простымъ большинствомъ голосовъ; при равенствѣ голосовъ, голосъ Предсѣдателя даетъ перевѣсъ.

§ 30. Вѣдѣнію Совѣта подлежатъ:

а) всѣ текущія дѣла Общества;

б) избраніе Дѣйствительныхъ Членовъ Общества;

в) утвержденіе инструкцій для Отдѣловъ Общества, Секретаря и Казначея Совѣта;

г) полученіе членскихъ взносовъ и другихъ поступленій;

д) завѣдываніе суммами Общества и расходованіе ихъ въ предѣлахъ смѣты, утвержденной Общимъ Собраніемъ;

е) составленіе годовыхъ отчетовъ и смѣтъ, а равно и докладовъ по всѣмъ дѣламъ, вносимымъ въ Общія Собранія;

ж) сношенія по дѣламъ Общества съ правительственными и общественными учрежденіями и лицами;

з) устройство лекцій и чтеній;

и) завѣдываніе издательской дѣятельностью Общества;

і) созывъ Общихъ Собраній, и

к) исполненіе постановленій Общихъ Собраній.

Общія Собранія.

§ 31. Общія Собранія созываются въ Петербургѣ по мѣрѣ надобности, для обсужденія вопросовъ, входящихъ въ кругъ дѣятельности Общества.

29530

§ 32. Независимо отъ этихъ Собраній ежегодно, не позже Марта мѣсяца, созывается Общее годовое Собраніе для:

а) заслушанія годоваго отчета о научной дѣятельности Общества;

б) разсмотрѣнія и утвержденія денежной отчетности Совѣта за истекшій годъ;

в) разсмотрѣнія и утвержденія приходо-расходной смѣты на текущій годъ;

г) избранія Почетныхъ Членовъ Общества (§ 9) и Членовъ Ревизіонной Коммисіи (§ 42);

д) рѣшеній объ измѣненіяхъ въ Уставѣ;

е) для разсмотрѣнія относящихся до дѣятельности Общества вопросовъ, и

ж) для избранія Членовъ Совѣта Общества (разъ въ три года).

§ 33. Въ Общихъ Собраніяхъ предсѣдательствуетъ Почетный Предсѣдатель Общества, а за отсутствіемъ Почетнаго Предсѣдателя—Предсѣдатель Совѣта; на Общемъ годовомъ Собраніи—лицо, избираемое Общимъ Собраніемъ, если не будетъ присутствовать Почетный Предсѣдатель Общества.

§ 34. Общее годовое Собраніе считается состоявшимся, если въ засѣданіе его прибудетъ не менѣе $^1/_4$ Членовъ Общества, проживающихъ въ Петербургѣ.

§ 35. Если Общее годовое Собраніе не состоится, за неприбытіемъ требуемаго числа Членовъ, то черезъ двѣ недѣли созывается вторичное такое же Собраніе, которое считается дѣйствительнымъ независимо отъ числа явившихся Членовъ.

§ 36. Вопросы, подлежащіе обсужденію Общихъ Собраній, предварительно вносятся въ Совѣтъ Общества, который и назначаетъ время созыва Общихъ Собраній. Вопросы, подлежащіе разсмотрѣнію на Общемъ годовомъ Собраніи, вносятся въ Совѣтъ не позже 1 Марта.

§ 37. Всѣ вопросы рѣшаются на Общихъ Собраніяхъ простымъ большинствомъ голосовъ, за исключеніемъ:

а) выборовъ въ Почетные Члены Общества (§ 9),

б) измѣненій въ Уставѣ Общества и

в) прекращенія дѣйствій Общества.

Для рѣшенія вопросовъ *б* и *в* требуется $^3/_4$ голосовъ явившихся на Общее Собраніе Членовъ Общества.

Средства Общества.

§ 38. Средства Общества составляются изъ:

а) ежегодныхъ или единовременныхъ членскихъ взносовъ;

29551 *б)* пожертвованій и пособій;

в) доходовъ отъ продажи изданій Общества;

29552 *г)* доходовъ отъ устраиваемыхъ Обществомъ лекцій и чтеній;

д) случайныхъ поступленій.

§ 39. Средства Общества распредѣляются на:

а) суммы расходныя;

б) запасный фондъ, и

в) капиталы спеціальнаго назначенія.

§ 40. Распредѣленіе средствъ Общества, порядокъ храненія, расходованія, установленіе отчетности опредѣляются инструкціей, выработанной Совѣтомъ и утвержденной Общимъ годовымъ Собраніемъ.

§ 41. За сохранность капиталовъ и имущества Общества отвѣтствуютъ всѣ Члены Совѣта.

Отчетность Общества.

§ 42. Общее годовое Собраніе избираетъ ежегодно изъ числа Членовъ Общества, не занимающихъ никакихъ должностей по управленію дѣлами Общества, Ревизіонную Коммисію для повѣрки отчета о дѣятельности Общества и обревизованія дѣйствій Совѣта.

§ 43. Ревизіонная Коммисія состоитъ изъ пяти Членовъ и трехъ кандидатовъ къ нимъ. Члены Ревизіонной Коммисіи избираютъ Предсѣдателя ея изъ своей среды. Отсутствующіе Члены замѣняются кандидатами.

§ 44. Ревизіонная Коммисія руководствуется въ своихъ дѣйствіяхъ инструкціей, утвержденной Общимъ годовымъ Собраніемъ.

Прекращеніе дѣйствій Общества.

§ 45. Въ случаѣ закрытія Общества Общее Собраніе, постановившее о томъ, устанавливаетъ порядокъ ликвидаціи дѣлъ Общества.

29551.—Августа 30. Именной Высочайшій указъ, данный Сенату (Собр. Узак. 1907 г. Сентября 7, отд. I, ст. 1095).—*Объ объявленіи города Екатеринослава, Екатеринославскаго и Верхнеднѣпровскаго уѣздовъ, Екатеринославской губерніи, а также поселковъ Амура и Нижнеднѣпровска, Новомосковскаго уѣзда, той же губерніи, въ состояніи чрезвычайной охраны, взамѣнъ военнаго положенія.*

Разсмотрѣвъ представленный Намъ особый журналъ Совѣта Министровъ объ устраненіи въ настоящее время причинъ, вызвавшихъ необходимость объявленія города Екатеринослава, Екатеринославскаго и Верхнеднѣпровскаго уѣздовъ, Екатеринославской губерніи, а также поселковъ Амура и Нижнеднѣпровска, Новомосковскаго уѣзда, той же губерніи, состоящими на военномъ положеніи, повелѣваемъ: 1) объявить названные городъ, уѣзды и поселки, взамѣнъ указаннаго исключительнаго положенія, въ состояніи чрезвычайной охраны, срокомъ на шесть мѣсяцевъ, съ присвоеніемъ правъ Главноначальствующаго въ отношеніи этихъ мѣстностей Екатеринославскому Губернатору, и 2) предоставить Министру Внутреннихъ Дѣлъ о приведеніи означенной мѣры въ исполненіе сдѣлать распоряженіе по телеграфу.

Правительствующій Сенатъ не оставитъ учинить къ исполненію сего надлежащія распоряженія.

На подлинномъ Собственною Его Императорскаго Величества рукою подписано:

«*НИКОЛАЙ*».

Въ Рилаксъ-Фіордѣ.
30 Августа 1907 года.

Скрѣпилъ: Предсѣдатель Совѣта Министровъ
Столыпинъ.

29552.—Августа 30. Высочайше утвержденное положеніе Совѣта Министровъ (Собр. Узак. 1907 г. Октября 12, отд. I, ст. 1249).—*Объ утвержденіи порядка завѣдыванія храмомъ Воскресенія Христова и штата расходамъ на его содержаніе.*

Совѣтъ Министровъ полагалъ:

I. Проектъ штата расходамъ на содержаніе храма Воскресенія Христова поднести, въ порядкѣ статьи 87 Свода Основныхъ Государственныхъ Законовъ, изданія 1906 года, на Высочайшее Его Императорскаго Величества утвержденіе.

II. Храмъ Воскресенія Христова передать Вѣдомству Православнаго Исповѣданія.

III. Относительно порядка завѣдыванія храмомъ Воскресенія Христова установить слѣдующія правила:

1) Для завѣдыванія хозяйственною частью и для распоряженія всѣми денежными средствами храма Воскресенія Христова, какъ церковными, такъ и штатными, состоитъ при храмѣ особое Управленіе изъ пяти лицъ: Настоятеля, Ключаря, Церковнаго Старосты, Архитектора и Смотрителя, съ возложеніемъ предсѣдательствованія въ этомъ Управленіи

на. Настоятеля, а завѣдыванія дѣлопроизводствомъ—на Смотрителя храма;

2) Рѣшенія хозяйственныхъ вопросовъ по дѣламъ, не требующимъ утвержденія высшей власти, приводятся въ исполненіе въ случаѣ принятія ихъ простымъ большинствомъ голосовъ, рѣшенія же по прочимъ дѣламъ, предварительно приведенія ихъ въ исполненіе, представляются: по предметамъ, требующимъ утвержденія епархіальнаго начальства,—въ мѣстную Консисторію, а по техническо-художественнымъ вопросамъ—непосредственно въ Техническо-Строительный Комитетъ при Хозяйственномъ Управленіи Святѣйшаго Синода, и

3) Всѣ техническо-художественные вопросы, касающіеся храма Воскресенія Христова, разрѣшаются по соглашенію Вѣдомства Православнаго Исповѣданія съ Министерствомъ Императорскаго Двора.

IV. Исчисленный по означенному (отд. I) штату расходъ, въ размѣрѣ 43.876 рублей ежегодно, относить на средства государственнаго казначейства.

V. Расходы, потребные на содержаніе храма Воскресенія Христова въ теченіе 1907 года, отнести на счетъ кредита, предназначеннаго на непредусмотрѣнныя смѣтами экстренныя въ теченіе текущаго года надобности, въ суммѣ, имѣющей быть исчисленной Оберъ-Прокуроромъ Святѣйшаго Синода, по соглашенію съ Министромъ Финансовъ.

Государь Императоръ, въ 30-й день Августа 1907 года, положеніе сіе Высочайше утвердить соизволилъ.

(Штатъ см. въ концѣ Тома.)

29553.—Августа 30. Высочайше утвержденное положеніе Совѣта Министровъ (Собр. Узак. 1907 г. Ноября 2, отд. I, ст. 1303, и 1908 г. Января 4, отд. I, ст. 15).—*Объ измѣненіи порядка назначенія сверхштатныхъ Ассистентовъ при каѳедрахъ Императорской Военно-Медицинской Академіи.*

Совѣтъ Министровъ полагалъ:

На основаніи статьи 11 Основныхъ Государственныхъ Законовъ (Свода Зак. Т. I, ч. I, изд. 1906 г.) постановить:

1) При Каѳедрахъ Императорской Военно-Медицинской Академіи могутъ состоять, кромѣ штатныхъ, также и сверхштатные Ассистенты, съ присвоенными штатнымъ Ассистентамъ правами по чиноизводству и ношенію мундира, но безъ права на содержаніе и пенсію.

2) Сверхштатные Ассистенты избираются и утверждаются порядкомъ, установленнымъ для штатныхъ Ассистентовъ. 29553 29554

Государь Императоръ, въ 30-й день Августа 1907 года, положеніе сіе Высочайше утвердить соизволилъ.

29554.—Августа 30. Высочайше утвержденное положеніе Совѣта Министровъ (Собр. Узак. 1907 г. Ноября 2, отд. I, ст. 1304, и 1908 г. Января 4, отд. I, ст. 16).—*О перемѣщеніи десяти студенческихъ стипендій военнаго вѣдомства съ 2-го на 1-й курсъ Императорской Военно-Медицинской Академіи съ назначеніемъ ихъ исключительно потомкамъ Севастопольскихъ героевъ.*

Совѣтъ Министровъ полагалъ:

На основаніи статьи 11 Основныхъ Государственныхъ Законовъ (Свода Зак. Т. I, ч. I, изд. 1906 г.), постановить:

1) изъ числа положенныхъ на 2-мъ курсѣ Императорской Военно-Медицинской Академіи казенныхъ стипендій предоставляется Начальнику оной назначать на 1-й курсъ потребное число стипендій, однако не болѣе десяти, и притомъ въ размѣрѣ оклада стипендіи 2-го курса, для выдачи ихъ принимаемымъ въ число студентовъ Академіи потомкамъ участниковъ Севастопольской обороны, если они по состоянію своего здоровья будутъ удовлетворять требованіямъ, установленнымъ въ этомъ отношеніи для полученія казенныхъ стипендій;

2) стипендіямъ, назначаемымъ указаннымъ въ пунктѣ 1 порядкомъ, присваивается наименованіе «Севастопольскихъ Императора Николая II стипендій»;

3) стипендіи эти предоставляются указаннымъ въ пунктѣ 1 лицамъ безъ различія вѣроисповѣданія, съ сохраненіемъ за ними установленныхъ для казенныхъ стипендій преимуществъ, равно какъ и обязательствъ;

4) указаннымъ въ пунктѣ 1 лицамъ, поступающимъ въ Академію на высшіе курсы, помимо перваго, назначаются казенныя стипендіи въ размѣрѣ оклада, соотвѣтствующаго данному курсу, на основаніяхъ, изложенныхъ въ пунктѣ 3 сего положенія;

5) поименованныя въ пунктѣ 3 преимущества сохраняются за потомками Севастопольскихъ ветерановъ въ теченіе всего времени состоянія ихъ въ числѣ студентовъ Академіи, и

6) пріемъ въ Академію потомковъ участниковъ Севастопольской обороны производится на общемъ основаніи.

Государь Императоръ, въ 30-й день Августа 1907 года, положеніе сіе Высочайше утвердить соизволилъ.

29535.—Августа 30. Высочайше утвержденное положеніе Совѣта Министровъ (Собр. Узак. 1907 г. Ноября 6, отд. I, ст. 1317).—*О выдачѣ Московскому Обществу для сооруженія и эксплоатаціи подъѣздныхъ желѣзныхъ путей въ Россіи ссуды изъ казны въ размѣрѣ до 300.000 рублей.*

Совѣтъ Министровъ полагалъ:

I. Разрѣшить выдачу «Московскому Обществу для сооруженія и эксплоатаціи подъѣздныхъ желѣзныхъ путей въ Россіи» ссуды, въ размѣрѣ до 300.000 рублей, съ отнесеніемъ сего расхода на кредитъ, ассигнованный на непредусмотрѣнныя смѣтами экстренныя въ теченіе 1907 года надобности, и съ тѣмъ, чтобы изъ означенной ссуды были закончены расчеты по отчужденію занятыхъ подъ линіи Общества недвижимыхъ имуществъ, принадлежавшихъ крестьянскимъ обществамъ.

II. Выдачу означенной въ отдѣлѣ I ссуды произвести на нижеслѣдующихъ основаніяхъ:

1) Выдача суммъ за счетъ сей ссуды производится распоряженіемъ Министерства Финансовъ, по мѣрѣ закончанія Обществомъ дѣлъ по отчужденію, непосредственно мѣстному начальству для расчета съ крестьянскими обществами, отъ коихъ отчуждены имущества подъ линіи Московскаго Общества подъѣздныхъ путей.

2) Суммы, отпущенныя на указанный предметъ за счетъ сей ссуды, записываются долгомъ за Московскимъ Обществомъ подъѣздныхъ путей и со времени отпуска сихъ суммъ начисляются на таковыя проценты интереса изъ расчета 5% годовыхъ.

3) Ссуда сія должна быть погашена Московскимъ Обществомъ подъѣздныхъ путей въ теченіе десяти лѣтъ, начиная со 2 Января 1908 года.

4) Взносъ въ казну процентовъ (п. 2) и, соотвѣтственно времени разсрочки ссуды (п. 3), погашенія по дѣйствительно отпущеннымъ на указанный предметъ (п. 1) въ ссуду суммамъ Московское Общество подъѣздныхъ путей обязывается производить равными частями два раза въ годъ, а именно 2 Января и 1 Іюля каждаго года. Расходъ по помянутымъ уплатамъ относится Московскимъ Обществомъ подъѣздныхъ путей въ расходы эксплоатаціи линій Общества.

5) Въ случаѣ выкупа предпріятія Общества въ казну, или же ликвидаціи дѣлъ Общества, на погашеніе помянутой ссуды должны быть обращены всѣ средства Общества за удовлетвореніемъ изъ таковыхъ держателей облигацій.

6) На неуплаченныя Московскимъ Обществомъ подъѣздныхъ путей въ указанные въ пунктѣ 4 сроки суммы процентовъ и погашенія по ссудѣ Общество обязывается уплатить въ казну пеню изъ расчета 6% годовыхъ за все время отъ наступленія помянутыхъ сроковъ по день взноса денегъ въ казну.

Государь Императоръ, 30 Августа 1907 года, на положеніе Совѣта Высочайше соизволилъ.

29536.—Августа 30. Высочайшее повелѣніе, сообщенное Сенату вѣдѣніемъ Святѣйшаго Синода (Собр. Узак. 1908 г. Сентября 19, отд. I, ст. 1240).—*О принятіи существующаго при Красностокскомъ Свято-Богородицкомъ женскомъ монастырѣ Красностокскаго Братства Пресвятыя Богородицы подъ Августѣйшее покровительство Ея Императорскаго Величества, Государыни Императрицы Александры Ѳеодоровны.*

Святѣйшій Правительствующій Синодъ сообщилъ Правительствующему Сенату, вѣдѣніемъ, что Государь Императоръ, по всеподданнѣйшему докладу Синодальнаго Оберъ-Прокурора, согласно опредѣленію Святѣйшаго Синода, отъ $^{2}/_{16}$ Мая 1907 года, за № 2668, въ 30-й день Августа 1907 года, Высочайше соизволилъ на принятіе существующаго при Красностокскомъ Свято-Богородицкомъ женскомъ монастырѣ Красностокскаго Братства Пресвятыя Богородицы подъ Августѣйшее покровительство Ея Императорскаго Величества, Государыни Императрицы Александры Ѳеодоровны, на каковое принятіе предварительно было испрошено соизволеніе Ея Величества.

29537.—Августа 31. Высочайше утвержденное положеніе Военнаго Совѣта (Собр. Узак. 1908 г. Января 4, отд. I, ст. 17).—*Объ упраздненіи 200 мѣстъ, временно учрежденныхъ, въ Клиническомъ военномъ госпиталѣ для больныхъ и раненыхъ воинскихъ чиновъ, эвакуированныхъ съ Дальняго Востока.*

Высочайше утвержденнымъ, 31 Августа 1907 года, положеніемъ Военнаго Совѣта постановлено:

1) Временно учрежденныя, на основаніи Высочайше утвержденнаго, 11 Марта 1905 года, положенія Военнаго Совѣта, 200 мѣстъ въ Клиническомъ

военномъ госпиталѣ для больныхъ и раненыхъ воинскихъ чиновъ, эвакуированныхъ съ Дальняго Востока, упразднить, предоставивъ госпиталю поступающихъ еще въ него на излѣченіе въ весьма незначительномъ числѣ воинскихъ чиновъ изъ числа эвакуированныхъ съ Дальняго Востока принимать на мѣста, предназначенныя для нижнихъ чиновъ по нормальному штату госпиталя.

2) Сократить число госпитальныхъ рабочихъ лошадей на одну, добавленную къ штату госпиталя вышеупомянутымъ положеніемъ Военнаго Совѣта.

3) Изъ числа добавленныхъ тѣмъ же положеніемъ Военнаго Совѣта къ штату госпиталя чиновъ низшаго медицинскаго и служительскаго персонала оставить до минованія надобности, но не далѣе 1 Іюля 1908 года, одну сестру милосердія для ухода за больными и ранеными и двухъ писарей (одного старшаго и одного младшаго) для веденія необходимой переписки, относящейся до этихъ больныхъ и раненыхъ, съ производствомъ указаннымъ тремъ лицамъ присвоеннаго имъ содержанія и прочихъ видовъ довольствія по положенію; остальныхъ же чиновъ откомандировать въ распоряженіе начальства соотвѣтствующихъ учрежденій.

4) Продлить госпиталю, также до минованія надобности, но не далѣе 1 Іюля 1908 года, отпускъ разрѣшенныхъ ему на основаніи того же вышеприведеннаго положенія Военнаго Совѣта денежныхъ средствъ въ размѣрѣ 200 рублей въ годъ на канцелярскіе расходы, вызываемые различнаго рода перепискою по поводу упомянутыхъ выше больныхъ и раненыхъ воиновъ. **29558**

29558. — Августа 31. Высочайшее повелѣніе, объявленное Военнымъ Министромъ (Собр. Узак. 1908 г. Февраля 21, отд. I, ст. 178).— *О наименованіи существующаго въ станицѣ Распопинской, Усть-Медвѣдицкаго округа, области войска Донскаго, приходскаго училища «Алексѣевскимъ».*

Государь Императоръ, въ 31-й день Августа 1907 года, Высочайше соизволилъ на наименованіе существующаго въ станицѣ Распопинской, Усть-Медвѣдицкаго округа, области войска Донскаго, приходскаго училища по Августѣйшему Его Императорскаго Высочества, Наслѣдника Цесаревича и Великаго Князя Алексѣя Николаевича Имени «Алексѣевскимъ».

Сентябрь.

29539 29540 29541

29539. — Сентября 3. Именной Высочайшій указъ, данный Сенату (Собр. Узак. 1907 г. Сентября 15, отд. I, ст. 1139).—*О продленіи срока дѣйствія положенія усиленной охраны въ городѣ Херсонѣ и его уѣздѣ.*

Разсмотрѣвъ представленный Намъ особый журналъ Совѣта Министровъ и соглашаясь съ заключеніемъ Совѣта о необходимости, въ видахъ поддержанія порядка и спокойствія въ городѣ Херсонѣ и его уѣздѣ, дальнѣйшаго оставленія этихъ мѣстностей въ исключительномъ положеніи, повелѣваемъ: продлить срокъ дѣйствія введеннаго въ названныхъ мѣстностяхъ положенія усиленной охраны еще на одинъ годъ, а именно по 16 Сентября 1908 года.

Правительствующій Сенатъ не оставитъ учинить къ исполненію сего надлежащія распоряженія.

На подлинномъ Собственною Его Императорскаго Величества рукою подписано:

«*НИКОЛАЙ*».

Въ Рилаксъ-Фіордѣ.
3 Сентября 1907 года.

Скрѣпилъ: Предсѣдатель Совѣта Министровъ
Столыпинъ.

29540. — Сентября 3. Именной Высочайшій указъ, данный Сенату (Собр. Узак. 1907 г. Сентября 15, отд. I, ст. 1140).—*О продленіи срока дѣйствія положенія усиленной охраны въ городѣ Казани со всѣми прилегающими къ ней слободами.*

Разсмотрѣвъ представленный Намъ особый журналъ Совѣта Министровъ и соглашаясь съ заключеніемъ Совѣта о необходимости, въ видахъ поддержанія порядка и спокойствія въ городѣ Казани со всѣми прилегающими къ ней слободами, дальнѣйшаго оставленія этихъ мѣстностей въ исключительномъ положеніи, повелѣваемъ: продлить срокъ дѣйствія введеннаго въ названныхъ мѣстностяхъ положенія усиленной охраны еще на одинъ годъ, а именно по 4 Октября 1908 года.

Правительствующій Сенатъ не оставитъ учинить къ исполненію сего надлежащія распоряженія.

На подлинномъ Собственною Его Императорскаго Величества рукою подписано:

«*НИКОЛАЙ*».

Въ Рилаксъ-Фіордѣ.
3 Сентября 1907 года.

Скрѣпилъ: Предсѣдатель Совѣта Министровъ
Столыпинъ.

29541.—Сентября 3. Именной Высочайшій указъ, данный Сенату (Собр. Узак. 1907 г. Сентября 15, отд. I, ст. 1141).—*О продленіи срока дѣйствія положенія усиленной охраны въ городѣ Уральскѣ.*

Разсмотрѣвъ представленный Намъ особый журналъ Совѣта Министровъ и соглашаясь съ заключеніемъ Совѣта о необходимости, въ видахъ поддержанія порядка и спокойствія въ городѣ Уральскѣ, дальнѣйшаго оставленія этого города въ исключительномъ положеніи, повелѣваемъ: 1) продлить срокъ дѣйствія введеннаго въ названномъ городѣ положенія усиленной охраны еще на одинъ годъ, а именно по 2 Сентября 1908 года, и 2) предоставить Министру Внутреннихъ Дѣлъ о приведеніи этой мѣры въ исполненіе сдѣлать распоряженіе по телеграфу.

Правительствующій Сенатъ не оставитъ учинить къ исполненію сего надлежащія распоряженія.

На подлинномъ Собственною Его Императорскаго Величества рукою подписано:

«*НИКОЛАЙ*».

Въ Рилаксъ-Фіордѣ.
3 Сентября 1907 года.

Скрѣпилъ: Предсѣдатель Совѣта Министровъ
Столыпинъ.

29542.—Сентября 3. Высочайше утвержденное положеніе Совѣта Министровъ (Собр. Узак. 1907 г. Октября 30, отд. I, ст. 1287). — *О дарованіи нѣкоторыхъ правъ ученицамъ Шушинскаго Маріинскаго женскаго Училища и о предоставленіи Министру Народнаго Просвѣщенія распространять эти права на другія Маріинскія женскія Училища.*

Совѣтъ Министровъ полагалъ:

На основаніи статьи 11 Основныхъ Государственныхъ Законовъ (Свода Зак. Т. I, ч. I, изд. 1906 г.), постановить:

1) Ученицамъ Шушинскаго Маріинскаго женскаго Училища предоставляется право перехода въ соотвѣтствующіе классы женскихъ Гимназій и Прогимназій безъ особаго испытанія.

2) Тѣмъ изъ упомянутыхъ учениць, которыя окончатъ полный курсъ Училища, присваиваются права окончившихъ курсъ женскихъ Прогимназій.

3) Въ программу названнаго Училища вводится преподаваніе, въ качествѣ необходимыхъ предметовъ, Французскаго и Нѣмецкаго языковъ, музыки и танцевъ.

4) Попечителю Кавказскаго учебнаго округа предоставляется право дѣлать необходимыя измѣненія въ программѣ преподаванія въ различныхъ классахъ названнаго Училища, чтобы переходъ ученицъ онаго въ соотвѣтствующіе классы женскихъ Гимназій и Прогимназій могъ совершаться безъ особыхъ затрудненій для сихъ учениць;—и

5) Предоставить Министру Народнаго Просвѣщенія распространять, по мѣстнымъ условіямъ, указанныя въ пунктахъ 1—4 постановленія и на другія Маріинскія женскія Училища.

Государь Императоръ, въ 3-й день Сентября 1907 года, положеніе сіе Высочайше утвердить соизволилъ.

29543.—Сентября 3. Высочайше утвержденное положеніе Совѣта Министровъ (Собр. Узак. 1907 г. Ноября 2, отд. I, ст. 1305).—*О предоставленіи Предсѣдателямъ Земскихъ Управъ въ мѣстностяхъ, въ коихъ не производится дворянскихъ выборовъ, заступать мѣсто Предсѣдателя Училищнаго Совѣта, въ случаѣ болѣзни или отсутствія мѣстнаго Инспектора народныхъ училищъ.*

Совѣтъ Министровъ полагалъ:

На основаніи статьи 11 Основныхъ Государственныхъ Законовъ (Свода Зак. Т. I, ч. I, изд. 1906 г.), постановить:

Въ губерніяхъ: Вятской, Олонецкой, Пермской, а также въ уѣздахъ: Вельскомъ, Никольскомъ, Сольвычегодскомъ, Тотемскомъ, Устьсысольскомъ, Устюжскомъ и Яренскомъ, Вологодской губерніи, Предсѣдателямъ Уѣздныхъ Земскихъ Управъ, въ случаяхъ болѣзни или отсутствія мѣстнаго Инспектора народныхъ училищъ, предоставляется заступать мѣсто Предсѣдателя Уѣздныхъ Училищныхъ Совѣтовъ.

Государь Императоръ, въ 3-й день Сентября 1907 года, положеніе сіе Высочайше утвердить соизволилъ.

29544.—Сентября 3. Высочайшее повелѣніе, объявленное Сенату вѣдѣніемъ Святѣйшаго Синода (Собр. Узак. 1908 г. Сентября 19, отд. I, ст. 1253). — *Объ учрежденіи въ Казанской епархіи на мѣстныя средства каѳедры третьяго Викарнаго Епископа, съ присвоеніемъ ему именованія Мамадышскимъ и съ предоставленіемъ ему завѣдыванія миссіонерскими курсами въ городѣ Казани.*

По указу Его Императорскаго Величества, Святѣйшій Правительствующій Синодъ слушали: Высочайше утвержденный, въ 3-й день Сентября 1907 года, всеподданнѣйшій докладъ Святѣйшаго Синода объ учрежденіи въ Казанской епархіи на мѣстныя средства каѳедры третьяго Викарнаго Епископа, съ присвоеніемъ ему именованія Мамадышскимъ и съ предоставленіемъ ему завѣдыванія миссіонерскими курсами въ городѣ Казани, вмѣсто Ректора Духовной Академіи, почему не считать эти курсы впредь состоящими при Академіи и внести въ ихъ Уставъ соотвѣтственныя измѣненія, и о бытіи Наблюдателю названныхъ миссіонерскихъ курсовъ Архимандриту Андрею Епископомъ Мамадышскимъ, съ тѣмъ, чтобы нареченіе и посвященіе его были произведены въ городѣ Казани. Приказали: 1) На основаніи означеннаго Высочайшаго повелѣнія измѣнить въ Высочайше утвержденномъ, 24 Декабря 1898 года (16294), Уставѣ миссіонерскихъ курсовъ въ городѣ Казани §§ 1, 5, 6 и 20, читая § 1 такимъ образомъ: «Учрежденные въ городѣ Казани миссіонерскіе курсы имѣютъ цѣлью доставлять научно-практическую подготовку для дѣятелей противъ магометанства и язычества», § 5: «Управленіе миссіонерскими курсами, при ближайшемъ наблюденіи и руководствѣ Викарія Казанской епархіи, завѣдывающаго дѣлами миссіи, предоставляется Педагогическому Совѣту миссіонерскихъ

курсовъ....» и т. д., въ § 6 вмѣсто «Ректора Академіи»—«названнаго Викарія» и § 20: «Предсѣдателемъ Педагогическаго Совѣта миссіонерскихъ курсовъ состоитъ Викарій Казанской епархіи, завѣдывающій дѣлами миссіи, который есть вмѣстѣ съ тѣмъ и Настоятель миссіонерскаго Спасо-Преображенскаго монастыря» и исключивъ въ § 32 слова «когда Предсѣдатель Педагогическаго Совѣта, Ректоръ Академіи, есть Епископъ или Архимандритъ» и полностью § 33, и 2) для напечатанія объ изъясненномъ Высочайшемъ повелѣніи, во всеобщее извѣстіе, сообщить Правительствующему Сенату вѣдѣніемъ.

29545.—Сентября 5. Именной Высочайшій указъ, данный Сенату (Собр. Узак. 1907 г. Сентября 15, отд. I, ст. 1142).—*Объ объявленіи Закатальскаго округа, Тифлисской губерніи, на военномъ положеніи.*

Разсмотрѣвъ представленный Намъ особый журналъ Совѣта Министровъ и соглашаясь съ заключеніемъ Совѣта о необходимости, въ виду возникшихъ въ Закатальскомъ округѣ, Тифлисской губерніи, крупныхъ безпорядковъ, усилить въ названномъ округѣ мѣры охраны, повелѣваемъ:

1) объявить на военномъ положеніи Закатальскій округъ, распространивъ на него дѣйствіе правилъ о мѣстностяхъ, объявляемыхъ состоящими на военномъ положеніи (Свода Зак. Т. II, изд. 1892 г. и по Прод. 1906 г., Общ. Учр. Губ., прил. къ ст. 23);

2) предоставить въ отношеніи этого округа Намѣстнику Нашему на Кавказѣ присваиваемыя въ мѣстностяхъ, состоящихъ на военномъ положеніи, права военнаго начальства и особыя права и обязанности административныхъ органовъ гражданскаго вѣдомства по охраненію государственнаго порядка и общественнаго спокойствія;

3) разрѣшить Генералъ-Адъютанту Графу Воронцову-Дашкову передавать полномочія, предоставляемыя ему статьею 19 вышеозначенныхъ правилъ, особо для сего назначаемому лицу, съ тѣмъ, чтобы Намѣстнику Нашему принадлежало право отмѣнять его распоряженія, касающіяся охраненія государственнаго порядка и общественнаго спокойствія,—и

4) предоставить Министру Внутреннихъ Дѣлъ о приведеніи означенной мѣры въ исполненіе сдѣлать распоряженіе по телеграфу.

Правительствующій Сенатъ не оставитъ учинить къ исполненію сего надлежащія распоряженія.

На подлинномъ Собственною Его Императорскаго Величества рукою подписано:

«*НИКОЛАЙ*».

Въ Рилаксъ-Фіордѣ.
5 Сентября 1907 года.

Скрѣпилъ: Предсѣдатель Совѣта Министровъ
Столыпинъ.

29546.—Сентября 5. Высочайшее повелѣніе, объявленное Военнымъ Министромъ (Собр. Узак. 1908 г. Января 12, отд. I, ст. 39).—*Объ отмѣнѣ подчиненія Жандармскихъ Полицейскихъ Управленій желѣзныхъ дорогъ и С.-Петербургскаго жандармскаго дивизіона Начальнику Штаба отдѣльнаго корпуса жандармовъ.*

Государь Императоръ, по всеподданнѣйшему докладу Шефа жандармовъ—Министра Внутреннихъ Дѣлъ, въ 5-й день Сентября 1907 года, Высочайше повелѣть соизволилъ: отмѣнить предусмотрѣнное статьею 658 книги III Свода Военныхъ Постановленій 1869 года, изд. 2, подчиненіе Жандармскихъ Полицейскихъ Управленій желѣзныхъ дорогъ и С.-Петербургскаго жандармскаго дивизіона Начальнику Штаба отдѣльнаго корпуса жандармовъ, подчинивъ первыя—Командиру сего корпуса, на одинаковыхъ основаніяхъ съ Губернскими Жандармскими Управленіями, а С.-Петербургскій жандармскій дивизіонъ—Начальнику С.-Петербургскаго Губернскаго Жандармскаго Управленія, на правахъ Начальника дивизіи.

29547.—Сентября 7. Высочайше утвержденное положеніе Военнаго Совѣта (Собр. Узак. 1908 г. Января 22, отд. I, ст. 65).—*О путевомъ довольствіи нештатныхъ командъ въ Туркестанскомъ военномъ округѣ.*

Военный Совѣтъ, журналомъ 9 Августа 1907 года, между прочимъ, положилъ:

1) Отмѣнить съ 1 Января 1908 года примѣчаніе къ статьѣ 32 Положенія о провіантскомъ, приварочномъ, фуражномъ и путевомъ довольствіи войскъ, по редакціи приказа по военному вѣдомству 1888 года, № 227, пунктъ *е* статьи 29 Положенія о препровожденіи нештатныхъ командъ, приложеннаго къ приказу по военному вѣдомству 1889 года, № 152, и пункты 1 и 2 приказа по военному вѣдомству 1902 года, № 40—объ особомъ порядкѣ

путеваго довольствія нештатныхъ командъ, слѣдующихъ по Туркестанскому военному округу и за предѣлами его по Киргизской степи до города Орска, а по направленію къ Омскому округу до перваго попутнаго магазина этого послѣдняго округа.

2) Означенныя же нештатныя команды съ упомянутаго числа довольствовать на общемъ основаніи на кормовыя деньги по положенію, сохранивъ однако имъ отпускъ перевозочныхъ средствъ подъ продовольственные припасы и экспедиціонныя вещи, производившійся нештатнымъ командамъ Туркестанскаго округа при примѣненіи особаго путеваго довольствія, установленнаго вышеуказанными постановленіями.

3) Для обезпеченія упомянутыхъ нештатныхъ командъ провіантомъ—предоставить имъ право получать въ необходимыхъ случаяхъ изъ попутныхъ магазиновъ сухари и крупу по стоимости этихъ продуктовъ, производя расчетъ за полученное тѣмъ порядкомъ, который для сего будетъ установленъ окружнымъ начальствомъ;—и

4) Вновь вводимая мѣра должна примѣняться только при возможности пріобрѣтенія продуктовъ по маршруту, предназначенному для движенія нештатныхъ командъ.

Первые два пункта сего положенія Высочайше утверждены 7 Сентября 1907 года.

29548.—Сентября 7. Высочайше утвержденное положеніе Военнаго Совѣта (Собр. Узак. 1908 г. Февраля 21, отд. I, ст. 154). — *Объ установленіи отпуска порціонныхъ денегъ нижнимъ чинамъ мѣстныхъ командъ войска Донскаго и Усть-Лабинской и Баталпашинской мѣстныхъ командъ Кубанскаго войска, при сопровожденіи ими арестантовъ въ качествѣ начальниковъ конвоя.*

Высочайше утвержденнымъ, 7 Сентября 1907 года, положеніемъ Военнаго Совѣта опредѣлено:

Нижнимъ чинамъ мѣстныхъ командъ войска Донскаго и Усть-Лабинской и Баталпашинской мѣстныхъ командъ Кубанскаго войска, сопровождающимъ арестантскія партіи въ качествѣ начальниковъ конвоя, выдавать, сверхъ путеваго довольствія, установленнаго Высочайше утвержденнымъ, 20 Февраля 1900 года (18175), положеніемъ Военнаго Совѣта (прик. по военн. вѣд. 1900 г., № 76), также и порціонныя деньги въ размѣрѣ 20 копѣекъ въ день за каждыя сутки дѣйствительнаго проѣзда по желѣзнымъ дорогамъ.

29549.—Сентября 7. Высочайше утвержденное положеніе Военнаго Совѣта (Собр. Узак. 1908 г. Февраля 21, отд. I, ст. 155).—*Объ измѣненіи статьи 6 книги XVII Свода Военныхъ Постановленій 1869 года, изд. 2.*

Военный Совѣтъ, журналомъ отъ 23 Августа 1907 года, положилъ:

Измѣнить статью 6 книги XVII Свода Военныхъ Постановленій 1869 года, изд. 2, согласно прилагаемаго проекта.

Положеніе это и упомянутый въ немъ проектъ Высочайше утверждены 7 Сентября 1907 года.

Высочайше утвержденный, 7 Сентября 1907 года, проектъ измѣненія статьи 6 книги XVII Свода Военныхъ Постановленій 1869 года, изд. 2.

Предполагаемое измѣненіе.

Ст. 6. Военно-тюремныя заведенія подчиняются Начальникамъ мѣстныхъ бригадъ.

Примѣчаніе 1. Дисциплинарные баталіоны и роты, расположенные въ крѣпостяхъ, подчиняются Комендантамъ крѣпостей.

Примѣчаніе 2. Дисциплинарныя команды состоятъ въ вѣдѣніи Командировъ частей, при коихъ онѣ учреждены.

Примѣчаніе 3. Медвѣдскій дисциплинарный баталіонъ подчиняется Начальнику 50-й пѣхотной резервной бригады.

29550.—Сентября 7. Высочайше утвержденное Положеніе о капиталѣ и стипендіи имени Генералъ-Лейтенанта Николая Александровича Иванова.

Положеніе Военнаго Совѣта, Высочайше утвержденное 7 Сентября 1907 года (Собр. Узак. 1908 г. Февраля 26, отд. I, ст. 194).—Высочайше утвержденнымъ, 7 Сентября 1907 года, положеніемъ Военнаго Совѣта постановлено: принять капиталъ въ 11.405 рублей 43 копѣйки, пожертвованный на учрежденіе въ интернатѣ Ташкентскаго Наслѣдника Цесаревича Кадетскаго Корпуса стипендіи имени Генералъ-Лейтенанта Иванова, на условіяхъ, изложенныхъ въ прилагаемомъ проектѣ Положенія.

Положеніе.

1. Въ память пребыванія Генералъ-Лейтенанта Николая Александровича Иванова въ должности Командующаго войсками Туркестанскаго военнаго округа, почитателями заслугъ его пожертвованъ ка-

29551 питалъ въ 11.405 рублей 43 копѣйки на учрежденіе въ Ташкентскомъ Наслѣдника Цесаревича Кадетскомъ Корпусѣ стипендіи имени названнаго генерала.

2. Означенный капиталъ, заключающійся въ процентныхъ бумагахъ на сумму 10.050 рублей и въ наличныхъ деньгахъ на 1.355 рублей 43 копѣйки, причисляется къ спеціальнымъ средствамъ Главнаго Управленія Военно-Учебныхъ Заведеній и хранится установленнымъ для сего порядкомъ.

3. На проценты съ этого капитала содержится въ интернатѣ Ташкентскаго Наслѣдника Цесаревича Кадетскаго Корпуса, сверхъ комплекта, одинъ воспитанникъ, подъ наименованіемъ «стипендіатъ имени Генералъ-Лейтенанта Николая Александровича Иванова».

4. Замѣщеніе упомянутой стипендіи должно начаться въ то время, когда капиталъ отъ нарощенія процентами достигнетъ такой капитальной суммы, ежегодные проценты съ коей будутъ соотвѣтствовать платѣ, установленной за содержаніе стипендіатовъ въ Кадетскихъ Корпусахъ.

5. Въ стипендіаты избираются малолѣтніе, имѣющіе право на поступленіе въ Ташкентскій Наслѣдника Цесаревича Кадетскій Корпусъ.

6. Право избранія стипендіата предоставляется Командующему войсками Туркестанскаго военнаго округа, причемъ преимущество отдается тѣмъ малолѣтнимъ, отцы коихъ состояли на военной или гражданской службѣ въ Туркестанскомъ краѣ въ бытность Генералъ-Лейтенанта Иванова начальникомъ края.

7. Если за отдѣленіемъ изъ процентовъ съ упомянутаго капитала суммы, потребной на содержаніе стипендіата, образуется излишекъ процентовъ, то излишекъ этотъ, съ разрѣшенія Главнаго Начальника военно-учебныхъ заведеній, выдается стипендіату въ видѣ единовременнаго пособія на обмундированіе при выпускѣ его, по окончаніи курса въ одномъ изъ Военныхъ Училищъ.

8. Правила объ учрежденіи при Кадетскихъ Корпусахъ стипендій, изложенныя въ приложеніи XIII къ статьѣ 1003 (къ п. 1, примѣч.) кн. XV (изд. 2) Свода Военныхъ Постановленій 1869 года, со всѣми имѣющими послѣдовать измѣненіями и дополненіями сихъ правилъ, примѣняются и къ настоящей стипендіи.

29551.—Сентября 7. Высочайше ратификованная Конвенція между Россіей и Англіей по дѣламъ Персіи, Афганистана и Тибета.

Высочайшее повелѣніе, объявленное Министромъ Юстиціи (Собр. Узак. 1907 г. Сентября 15, отд. I, ст. 1117).—Управляющій Министерствомъ Иностранныхъ Дѣлъ, при отношеніи отъ 8 Сентября 1907 года за № 1729, препроводилъ въ Министерство Юстиціи текстъ Конвенціи между Россіей и Англіей по дѣламъ Персіи, Афганистана и Тибета, подписанной $^{18}/_{31}$ Августа и ратифікованной 7 Сентября 1907 года, а также текстъ нотъ, которыми обмѣнялись того же числа Гофмейстеръ Извольскій и Сэръ Артуръ Никольсонъ, равно какъ и русскіе переводы означенныхъ документовъ.

Сообщенные Тайнымъ Совѣтникомъ Губастовымъ тексты вышеупомянутыхъ Конвенцій и нотъ, вмѣстѣ съ русскими переводами оныхъ, Министръ Юстиціи, 10 Сентября 1907 года, предложилъ Правительствующему Сенату, для распубликованія.

Божіею поспѣшествующею милостію, Мы, Николай Вторый, Императоръ и Самодержецъ Всероссійскій, Московскій, Кіевскій, Владимірскій, Новгородскій; Царь Казанскій, Царь Астраханскій, Царь Польскій, Царь Сибирскій, Царь Херсониса-Таврическаго, Царь Грузинскій; Государь Псковскій и Великій Князь Смоленскій, Литовскій, Волынскій, Подольскій и Финляндскій; Князь Эстляндскій, Лифляндскій, Курляндскій и Семигальскій, Самогитскій, Бѣлостокскій, Корельскій, Тверскій, Югорскій, Пермскій, Вятскій, Болгарскій и иныхъ; Государь и Великій Князь Новагорода низовскія земли, Черниговскій, Рязанскій, Полотскій, Ростовскій, Ярославскій, Бѣлозерскій, Удорскій, Обдорскій, Кондійскій, Витебскій, Мстиславскій и всея Сѣверныя страны Повелитель; и Государь Иверскія, Карталинскія и Кабардинскія земли и области Арменскія; Черкасскихъ и Горскихъ Князей и иныхъ Наслѣдный Государь и Обладатель; Государь Туркестанскій; Наслѣдникъ Норвежскій, Герцогъ Шлезвигъ-Голстинскій, Стормарнскій, Дитмарсенскій и Ольденбургскій, и прочая, и прочая, и прочая, объявляемъ чрезъ сіе, что вслѣдствіе взаимнаго соглашенія между Нами и Его Величествомъ, Королемъ Соединеннаго Королевства Великобританіи и Ирландіи и Британскихъ территорій за морями, Императоромъ Индіи, Полномочные Наши заключили и подписали въ С.-Петербургѣ, $^{18}/_{31}$ Августа 1907 года, Конвенцію по дѣламъ Персіи, Афганистана и Тибета, которая отъ слова до слова гласитъ тако:

Конвенція.

Его Величество, Императоръ Всероссійскій и Его Величество, Король Соединеннаго Королевства Великобританіи и Ирландіи и Британскихъ территорій за морями, Императоръ Индіи, воодушевлен-

29351

ные искреннимъ желаніемъ уладить по взаимному согласію различные вопросы, касающіеся интересовъ Ихъ Государствъ на Азіатскомъ материкѣ, рѣшили заключить Соглашенія, предназначенныя предупреждать всякій поводъ къ недоразумѣніямъ между Россіей и Великобританіей въ отношеніи сказанныхъ вопросовъ, и назначили съ этой цѣлью Своими соотвѣтственными Уполномоченными, а именно:

Его Величество, Императоръ Всероссійскій:

Гофмейстера Своего Двора Александра Извольскаго, Министра Иностранныхъ Дѣлъ,

Его Величество, Король Соединеннаго Королевства Великобританіи и Ирландіи и Британскихъ территорій за морями, Императоръ Индіи:

Достопочтеннаго Сэра Артура Никольсона, Своего Чрезвычайнаго и Полномочнаго Посла при Его Величествѣ, Императорѣ Всероссійскомъ,

которые, сообщивъ другъ другу свои полномочія, найденныя въ доброй и надлежащей формѣ, условились о нижеслѣдующемъ:

Соглашеніе, касающееся Персіи.

Правительства Россіи и Великобританіи, взаимно обязавшись уважать цѣлость и независимость Персіи и желая искренне сохраненія порядка на всемъ протяженіи этой страны и ея мирнаго развитія, равно какъ и постояннаго установленія одинаковыхъ преимуществъ для торговли и промышленности всѣхъ другихъ народовъ;

принимая во вниманіе, что каждое изъ нихъ имѣетъ, по причинамъ географическаго и экономическаго свойства, спеціальный интересъ въ поддержаніи мира и порядка въ нѣкоторыхъ провинціяхъ Персіи, смежныхъ или сосѣднихъ съ Русской границей, съ одной стороны, и съ границами Афганистана и Белуджистана, съ другой; и желая избѣжать всякаго повода къ столкновенію между ихъ взаимными интересами въ персидскихъ провинціяхъ, о которыхъ было упомянуто выше,

согласились о нижеслѣдующихъ положеніяхъ:

I.

Великобританія обязуется не домогаться для самой себя и не поддерживать въ пользу британскихъ подданныхъ, равно какъ и въ пользу подданныхъ третьихъ Державъ, какихъ либо концессій политическаго или торговаго свойства, какъ то: концессіи желѣзнодорожныя, банковскія, телеграфныя, дорожныя, транспортныя, страховыя и т. д.—по ту сторону линіи, идущей отъ Касри-Ширина черезъ Исфаганъ, Іездъ, Хаккъ и оканчивающейся въ точкѣ на Персидской границѣ при пересѣченіи границъ Русской и Афганской, и не противиться, ни прямо, ни косвенно, требованіямъ подобныхъ концессій въ этой области, поддерживаемымъ Россійскимъ Правительствомъ. Считается конечно условленнымъ, что мѣстности, упомянутыя выше, входятъ въ область, гдѣ Великобританія обязуется не домогаться вышесказанныхъ концессій.

II.

Россія, со своей стороны, обязуется не домогаться для самой себя и не поддерживать въ пользу россійскихъ подданныхъ, равно какъ и въ пользу подданныхъ третьихъ Державъ, какихъ либо концессій политическаго или торговаго свойства, какъ то: концессіи желѣзнодорожныя, банковскія, телеграфныя, дорожныя, транспортныя, страховыя и т. д.—по ту сторону линіи, идущей отъ Афганской границы черезъ Газикъ, Бирджандъ, Кермапъ и оканчивающейся въ Бендеръ-Аббасѣ, и не противиться, ни прямо, ни косвенно, требованіямъ подобныхъ концессій въ этой области, поддерживаемымъ Британскимъ Правительствомъ. Считается конечно условленнымъ, что мѣстности, упомянутыя выше, входятъ въ область, гдѣ Россія обязуется не домогаться вышесказанныхъ концессій.

III.

Россія обязуется, со своей стороны, не противиться, не уговорившись предварительно съ Англіей, тому, чтобы какія нибудь концессіи были выдаваемы британскимъ подданнымъ въ областяхъ Персіи, расположенныхъ между линіями, упомянутыми въ статьяхъ I и II.

Великобританія принимаетъ тожественное обязательство въ томъ, что касается концессій, могущихъ быть выданными русскимъ подданнымъ въ тѣхъ же областяхъ Персіи.

Всѣ концессіи, существующія нынѣ въ областяхъ, указанныхъ въ статьяхъ I и II, сохраняются.

IV.

Условлено, что доходы всѣхъ персидскихъ таможенъ, за исключеніемъ таможенъ Фарсистана и Персидскаго залива, доходы, обезпечивающіе погашеніе и проценты по займамъ, заключеннымъ Правительствомъ Шаха въ Учетно-Ссудномъ Банкѣ Персіи до дня подписанія настоящаго Соглашенія,

29551 будутъ обращаемы на тотъ же предметъ, что и въ прошломъ.

Равнымъ образомъ условлено, что доходы персидскихъ таможенъ Фарсистана и Персидскаго залива, равно какъ и доходы рыбныхъ ловель на персидскомъ побережьи Каспійскаго моря, а также почтъ и телеграфовъ, будутъ обращаемы, какъ и въ прошломъ, на платежи по займамъ, заключеннымъ Правительствомъ Шаха у Персидскаго Шахиншахскаго Банка до дня подписанія настоящаго Соглашенія.

V.

Въ случаѣ неисправностей въ погашеніи или уплатѣ процентовъ по персидскимъ займамъ, заключеннымъ въ Учетно-Ссудномъ Банкѣ Персіи и въ Персидскомъ Шахиншахскомъ Банкѣ до дня подписанія настоящаго Соглашенія, и если представится необходимость для Россіи установить контроль надъ источниками доходовъ, обезпечивающими правильное поступленіе платежей по займамъ, заключеннымъ въ первомъ изъ сказанныхъ Банковъ, и расположенными въ области, упомянутой въ статьѣ II настоящаго Соглашенія, или же для Великобританіи установить контроль надъ источниками доходовъ, обезпечивающими правильное поступленіе платежей по займамъ, заключеннымъ во второмъ изъ сказанныхъ Банковъ, и расположенными въ области, упомянутой въ статьѣ I настоящаго Соглашенія,—Правительства Россійское и Англійское обязуются войти предварительно въ дружественный обмѣнъ мыслей въ видахъ опредѣленія по взаимному согласію означенныхъ мѣръ контроля и избѣжанія всякаго вмѣшательства, которое не было бы согласно съ принципами, служащими основаніемъ настоящему Соглашенію.

Конвенція, касающаяся Афганистана.

Высокія Договаривающіяся Стороны, въ видахъ обезпеченія совершенной безопасности на обоюдныхъ границахъ въ Средней Азіи и поддержанія въ этихъ областяхъ прочнаго и продолжительнаго мира, заключили слѣдующую Конвенцію:

Статья I.

Правительство Его Британскаго Величества объявляетъ, что оно не имѣетъ намѣренія измѣнять политическое положеніе Афганистана.

Правительство Его Британскаго Величества обязуется, кромѣ того, осуществлять свое вліяніе въ Афганистанѣ только въ миролюбивомъ смыслѣ и оно не приметъ само въ Афганистанѣ и не будетъ поощрять Афганистанъ принимать мѣры, угрожающія Россіи.

Со своей стороны, Россійское Императорское Правительство объявляетъ, что оно признаетъ Афганистанъ находящимся внѣ сферы русскаго вліянія; и оно обязуется пользоваться для всѣхъ своихъ политическихъ сношеній съ Афганистаномъ посредствомъ Правительства Его Британскаго Величества; оно обязуется также не посылать никакихъ Агентовъ въ Афганистанъ.

Статья II.

Такъ какъ Правительство Его Британскаго Величества объявило въ Договорѣ, подписанномъ въ Кабулѣ 21 Марта 1905 года, что оно признаетъ соглашеніе и обязательства, заключенныя съ покойнымъ Эмиромъ Абдуръ-Рахманомъ, и что оно не имѣетъ никакого намѣренія вмѣшиваться во внутреннее управленіе Афганской территоріей, Великобританія обязуется не присоединять или занимать, въ противность сказанному Договору, какой-либо части Афганистана и не вмѣшиваться во внутреннее управленіе этой страной, съ оговоркой, что Эмиръ будетъ исполнять обязательства, уже принятыя имъ по отношенію къ Правительству Его Британскаго Величества въ силу вышеупомянутаго Договора.

Статья III.

Русскія и Афганскія власти, особо къ тому назначенныя, на границѣ или въ пограничныхъ провинціяхъ, могутъ впредь установить непосредственныя взаимныя сношенія, чтобы улаживать мѣстные вопросы не-политическаго характера.

Статья IV.

Правительства Россіи и Великобританіи объявляютъ, что они признаютъ по отношенію къ Афганистану принципъ торговаго равноправія и соглашаются въ томъ, что всѣ облегченія, которыя были или будутъ пріобрѣтены впредь для торговли и торговцевъ англійскихъ и англо-индійскихъ, будутъ равнымъ образомъ примѣняемы къ торговлѣ и торговцамъ русскимъ. Если развитіе торговли укажетъ на необходимость въ торговыхъ агентахъ, оба Правительства условятся о мѣрахъ, какія слѣдуетъ принять, взявъ конечно во вниманіе верховныя права Эмира.

29551

Статья V.

Настоящія соглашенія войдутъ въ силу лишь съ момента, когда Британское Правительство заявитъ Россійскому Правительству о согласіи Эмира на условія, выше постановленныя.

Соглашеніе, касающееся Тибета.

Правительства Россіи и Великобританіи, признавая сюзеренныя права Китая надъ Тибетомъ и принимая во вниманіе, что вслѣдствіе своего географическаго положенія Великобританія имѣетъ спеціальный интересъ въ томъ, чтобы видѣть существующій порядокъ внѣшнихъ сношеній Тибета сохраненнымъ полностью, условились о нижеслѣдующемъ Соглашеніи:

Статья I.

Обѣ Высокія Договаривающіяся Стороны обязуются уважать территоріальную цѣлость Тибета и воздерживаться отъ всякаго вмѣшательства въ его внутреннее управленіе.

Статья II.

Сообразуясь съ признаннымъ принципомъ Сюзеренитета Китая надъ Тибетомъ, Россія и Великобританія обязуются сноситься съ Тибетомъ только чрезъ посредство Китайскаго Правительства. Это обязательство не исключаетъ, однако, непосредственныхъ сношеній англійскихъ коммерческихъ агентовъ съ тибетскими властями, предусмотрѣнныхъ статьею 5 Конвенціи 7 Сентября 1904 года между Великобританіей и Тибетомъ и подтвержденныхъ Конвенціей 27 Апрѣля 1906 года между Великобританіей и Китаемъ; оно не измѣняетъ также обязательствъ, принятыхъ на себя Великобританіей и Китаемъ въ силу статьи I сказанной Конвенціи 1906 года.

Считается, конечно, условленнымъ, что буддисты, какъ русскіе, такъ и британскіе подданные, могутъ входить въ непосредственныя сношенія, на почвѣ исключительно религіозной, съ Далай-Ламой и другими представителями буддизма въ Тибетѣ; Правительства Россіи и Великобританіи обязуются, насколько отъ нихъ будетъ зависѣть, не допускать, чтобы эти сношенія могли нарушить постановленія настоящаго Соглашенія.

Статья III.

Россійское и Великобританское Правительства обязуются, каждое за себя, не посылать представителей въ Лхассу.

Статья IV.

Обѣ Высокія Стороны обязуются не домогаться или пріобрѣтать ни за свой собственный счетъ, ни въ пользу своихъ подданныхъ, никакихъ концессій желѣзнодорожныхъ, дорожныхъ, телеграфныхъ и горныхъ, ни другихъ правъ въ Тибетѣ.

Статья V.

Оба Правительства согласны въ томъ, что никакая часть доходовъ Тибета, ни въ натурѣ, ни деньгами, не можетъ быть заложена или предоставлена какъ Россіи и Великобританіи, такъ и ихъ подданнымъ.

Приложеніе къ Соглашенію между Россіей и Великобританіей, касающемуся Тибета.

Великобританія вновь подтверждаетъ декларацію,—подписанную Его Превосходительствомъ Вице-Королемъ и Генералъ-Губернаторомъ Индіи и приложенную къ ратификаціи Конвенціи 7 Сентября 1904 года, — постановляющую, что занятіе долины Чумби британскими силами прекратится по уплатѣ трехъ ежегодныхъ взносовъ вознагражденія въ 25.000.000 рупій, подъ условіемъ, чтобы рынки, упомянутые во II статьѣ сказанной Конвенціи, были дѣйствительно открыты въ теченіе уже трехъ лѣтъ и чтобы тибетскія власти за этотъ періодъ строго сообразовались во всѣхъ отношеніяхъ съ постановленіями означенной Конвенціи 1904 года. Считается, конечно, условленнымъ, что, если занятіе долины Чумби британскими силами не прекратится по какой бы то ни было причинѣ ко времени, предусмотрѣнному вышеприведенной декларацією,—Правительства Россійское и Британское войдутъ въ дружескій обмѣнъ взглядовъ по сему предмету.

Настоящая Конвенція будетъ ратификована и ратификаціи ея будутъ обмѣнены въ С.-Петербургѣ, какъ только это будетъ возможно.

Въ удостовѣреніе чего соотвѣтственные Уполномоченные подписали настоящую Конвенцію и приложили къ ней свои печати.

Учинено въ С.-Петербургѣ, въ двойномъ экземплярѣ, $^{18}/_{31}$ Августа 1907 года.

(Подп.) *Извольскій.* (М. П.)

(Подп.) *Никольсонъ.* (М. П.)

29552 Того ради, по довольномъ разсмотрѣніи сей Конвенціи, Мы приняли оную за благо, подтвердили и ратификовали, яко же симъ за благо пріемлемъ, подтверждаемъ и ратификуемъ во всемъ ея содержаніи, обѣщая Императорскимъ Нашимъ словомъ за Насъ, Наслѣдниковъ и Преемниковъ Нашихъ, что все, въ сей Конвенціи постановленное, соблюдаемо и исполняемо будетъ ненарушимо.

Въ удостовѣреніе чего Мы, сію Нашу Императорскую Ратификацію собственноручно подписавъ, повелѣли утвердить Государственною Нашею печатью.

Дана въ Рилаксъ-Фіордѣ, Сентября седьмаго дня, въ лѣто отъ Рождества Христова тысяча девятьсотъ седьмое, Царствованія же Нашего въ тринадцатое.

На подлинномъ Собственною Его Императорскаго Величества рукою написано:

«*НИКОЛАЙ*».

Контрасигнировалъ: Управляющій Министерствомъ Иностранныхъ Дѣлъ *К. Губастовъ*.

Нота, врученная Великобританскимъ Посломъ Россійскому Министру Иностранныхъ Дѣлъ. С.-Петербургъ, 18—31 Августа 1907 года.

Господинъ Министръ,

Ссылаясь на Соглашеніе относительно Тибета, подписанное сегодня, имѣю честь сдѣлать Вашему Превосходительству нижеслѣдующее заявленіе:

Британское Правительство считаетъ полезнымъ, поскольку отъ него будетъ зависѣть, не допускать,—кромѣ какъ по предварительному соглашенію съ Россійскимъ Правительствомъ,—въ теченіе трехъ лѣтъ со дня настоящаго сообщенія, доступа въ Тибетъ какой-либо научной экспедиціи, подъ условіемъ, однако, чтобы подобное же завѣреніе было дано со стороны Россійскаго Императорскаго Правительства.

Британское Правительство предполагаетъ, кромѣ того, обратиться къ Китайскому Правительству съ цѣлью побудить послѣднее принять на себя подобное же обязательство на соотвѣтствующій срокъ; само собою разумѣется, что таковой же шагъ будетъ предпринятъ Россійскимъ Правительствомъ.

По истеченіи трехлѣтняго срока, приведеннаго выше, Британское Правительство обсудитъ, по взаимному согласію съ Россійскимъ Правительствомъ, вопросъ о желательности, если къ тому представится надобность, принятія дальнѣйшихъ мѣръ въ отношеніи научныхъ экспедицій въ Тибетъ.

Примите и проч.

(Подп.) *А. Никольсонъ.*

Нота, врученная Россійскимъ Министромъ Иностранныхъ Дѣлъ Великобританскому Послу. С.-Петербургъ, 18—31 Августа 1907 года.

Господинъ Посолъ,

Въ отвѣтъ на ноту Вашего Превосходительства отъ сего числа имѣю честь, въ свою очередь, заявить, что Императорское Россійское Правительство считаетъ полезнымъ, поскольку отъ него будетъ зависѣть, не допускать,—кромѣ какъ по предварительному соглашенію съ Британскимъ Правительствомъ,—въ теченіе трехъ лѣтъ со дня настоящаго сообщенія, доступа въ Тибетъ какой-либо научной экспедиціи.

Такъ же, какъ Британское Правительство, Императорское Правительство предполагаетъ обратиться къ Китайскому Правительству, съ цѣлью побудить послѣднее принять на себя подобное же обязательство на соотвѣтствующій срокъ.

Остается условленнымъ, что, по истеченіи трехлѣтняго срока, оба Правительства обсудятъ, по взаимному согласію, вопросъ о желательности, если къ тому представится надобность, принятія дальнѣйшихъ мѣръ въ отношеніи научныхъ экспедицій въ Тибетъ.

Примите и проч.

(Подп.) *Извольскій.*

29552. — Сентября $^{7}/_{20}$. Высочайшее постановленіе по Великому Княжеству Финляндскому (Сборн. Постан. Вел. Кн. Финл. 1907 г., № 33, стр. 1). — *Относительно учащихся при Императорскомъ Александровскомъ Университетѣ.*

Государь Императоръ, по представленію Управленія Канцлера Императорскаго Александровскаго Университета, въ присутствіи Своемъ въ Финскомъ заливѣ, на яхтѣ «Александріи», 7 (20) Сентября 1907 года, Высочайше соизволилъ утвердить слѣдующее постановленіе:

Въ отмѣну дѣйствовавшихъ по сему предмету опредѣленій относительно учащихся при Император-

скомъ Александровскомъ Университетѣ, симъ постановляется слѣдующее:

1. Общія правила.

§ 1.

Лица, имѣющія право поступить въ студенты Университета и желающія воспользоваться этимъ преимуществомъ, обязаны, въ назначенный для сего день, явиться въ Канцелярію Университета для записи своей фамиліи въ студенческій матрикулъ; засимъ Ректоромъ выдается имъ дипломъ на званіе студента, по установленной Консисторіею формѣ. Предварительно приступленія къ слушанію лекцій въ Университетѣ, учащимся надлежитъ явиться къ Декану избраннаго ими факультета или отдѣленія факультета.

§ 2.

Записанные въ Университетѣ студенты должны принадлежать къ одному изъ тѣхъ землячествъ, на которыя распредѣляются учащіеся. Иностранцамъ, однако, разрѣшается состоять студентами Университета безъ причисленія къ землячеству. Въ такомъ случаѣ они состоятъ подъ особымъ надзоромъ Ректора.

§ 3.

Ближайшій надзоръ за учащимися осуществляется, кромѣ землячествъ, Ректоромъ и Инспекторами землячествъ. Инспектора, подъ предсѣдательствомъ Ректора, составляютъ Коллегію, разсматривающую различныя дѣла, касающіяся учащихся.

Инспекторская Коллегія созывается Ректоромъ, когда онъ признаетъ это необходимымъ, или когда этого требуютъ два члена Коллегіи. Для дѣйствительности рѣшеній Коллегіи требуется наличность, по крайней мѣрѣ, двухъ третей ея членовъ.

§ 4.

Студенты обязаны прилежно заниматься науками и соблюдать благопристойность и приличіе въ поведеніи и образѣ жизни, а равно подчиняться установленному въ Университетѣ порядку.

§ 5.

Студенты, желающіе въ теченіе учебнаго полугодія слушать лекціи въ Университетѣ, обязаны присутствовать при общей записи учащихся и не позже двухъ недѣль послѣ того явиться въ Канцелярію Ректора и къ Попечителю того землячества, къ которому они приписаны, и вмѣстѣ съ тѣмъ заявить, какія лекціи они намѣрены слушать и въ какихъ упражненіяхъ предполагаютъ участвовать, а также сообщить свой адресъ. При перемѣнѣ квартиры студенты обязаны заявить о томъ въ двухдневный срокъ. Студенты, желающіе отсутствовать изъ Университета въ теченіе всего полугодія или части его, должны испросить на то разрѣшеніе Ректора. 29552

§ 6.

Студенты, не явившіеся въ установленномъ порядкѣ къ началу полугодія и не испросившіе на то разрѣшенія Ректора, исключаются изъ общаго списка студентовъ.

§ 7.

Если студенты, отсутствовавшіе съ разрѣшенія Ректора въ теченіе нѣкотораго времени изъ Университета, пожелаютъ въ теченіе учебнаго полугодія вновь приступить къ занятіямъ или подвергнуться какому либо испытанію въ Университетѣ, то они обязаны немедленно заявить объ этомъ, въ установленномъ въ § 5 порядкѣ. Студенты, намѣревающіеся въ теченіе учебнаго полугодія выѣхать изъ университетскаго города, должны заявить о томъ въ Канцелярію Ректора и Попечителю.

§ 8.

Въ началѣ учебнаго полугодія студенты должны также явиться къ тѣмъ Преподавателямъ, у которыхъ они желаютъ слушать лекціи, для занесенія ихъ въ учебные списки Преподавателей и полученія совѣтовъ и указаній относительно порядка занятій.

§ 9.

Студенты, не имѣющіе ученой степени, обязаны записаться на лекціи или практическіе курсы по крайней мѣрѣ у двухъ университетскихъ Преподавателей. Если студенты въ теченіе учебнаго полугодія пожелаютъ перемѣнить учебный предметъ, то обязаны заявить о томъ подлежащему Преподавателю. Когда они, въ виду подготовки къ экзамену или по другой уважительной причинѣ, нуждаются въ освобожденіи отъ посѣщенія лекцій, то должны заявить о томъ Декану факультета или отдѣленія, отъ коего зависитъ разрѣшеніе таковой льготы.

Студенты, учащіеся въ Политехническомъ Институтѣ или какомъ либо другомъ высшемъ учебномъ

29552 заведеніи въ главномъ городѣ края, но желающіе числиться въ Университетѣ, освобождаются отъ обязанности посѣщать лекціи и участвовать въ практическихъ занятіяхъ въ Университетѣ.

§ 10.

Студенты, не имѣющіе ученой степени, должны имѣть составленную по опредѣленной формѣ учебную книжку. Въ учебной книжкѣ Канцеляріею Ректора дѣлается отмѣтка о явкѣ студента въ началѣ учебнаго полугодія.

§ 11.

Когда студенты являются къ Преподавателю, они обязаны предъявить ему учебную книжку, для отмѣтки въ ней Преподавателемъ своего имени и фамиліи, предмета преподаванія и дня явки. Въ концѣ учебнаго полугодія учебныя книжки вновь предъявляются Преподавателю для записи въ нихъ дня явки и отмѣтки объ успѣхахъ, оказанныхъ студентомъ на практическихъ занятіяхъ и испытаніяхъ. По требованію Преподавателя, студенты обязаны явиться къ нему для личныхъ переговоровъ. Если студенты пожелаютъ подвергнуться испытаніямъ при Университетѣ, то обязаны предъявить подлежащему лицу учебную книжку, въ которой дѣлается отмѣтка также о каждомъ выдержанномъ ими испытаніи.

§ 12.

По внесеніи въ учебную книжку установленныхъ за каждое полугодіе отмѣтокъ, она, до окончанія полугодія, предъявляется Декану факультета для занесенія въ матрикулъ свѣдѣній о Преподавателяхъ, лекціи которыхъ посѣщались студентомъ, и о выдержанныхъ имъ испытаніяхъ.

§ 13.

Студенты, пользующіеся университетскою стипендіею, безусловно обязаны присутствовать при производимой въ началѣ каждаго учебнаго полугодія перекличкѣ стипендіатовъ и въ концѣ полугодія, въ особо установляемый для сего срокъ, предъявленіемъ учебной книжки или инаго свидѣтельства удостовѣрить, что они занимались изученіемъ наукъ, требуемыхъ для пользованія стипендіею. Освобожденіе стипендіатовъ отъ обязанности присутствовать въ Университетѣ въ теченіе учебнаго полугодія зависитъ отъ усмотрѣнія Консисторіи.

§ 14.

Студенты, исключенные на основаніи правилъ § 6 изъ общаго списка студентовъ, могутъ, до истеченія не болѣе восьми лѣтъ со времени поступленія ихъ въ Университетъ, просить Ректора Университета о внесеніи вновь въ упомянутый списокъ, причемъ отъ усмотрѣнія Ректора зависитъ требовать отъ просителя особаго свидѣтельства о его поведеніи за время отсутствія изъ Университета. Если со времени исключенія студента изъ списковъ прошло болѣе одного полугодія, то землячеству, согласно правиламъ § 31, надлежитъ высказаться, согласно ли оно вновь принять его въ число своихъ членовъ. О вторичной записи въ Университетъ студентамъ выдается особое свидѣтельство отъ Ректора.

§ 15.

Студенты, сдавшіе при Университетѣ окончательный должностной экзаменъ и желающіе поступить на правительственную или общественную службу, обязаны для сего, съ соблюденіемъ правилъ § 40, просить о выдачѣ имъ аттестата о выходѣ изъ Университета. Поступившіе безъ такого аттестата на правительственную или общественную службу исключаются изъ матрикула. Если студенты, получившіе аттестатъ о выходѣ изъ Университета, не поступили на такую службу, то они вправѣ просить, согласно правиламъ § 14, о внесеніи ихъ вновь въ списокъ студентовъ Университета; Ректору, однако, надлежитъ увѣдомить о томъ Консисторію, для отмѣтки въ протоколѣ.

§ 16.

Если студенту, во время состоянія при Университетѣ, требуется университетскій аттестатъ для соисканія должности или для другихъ цѣлей, то ему надлежитъ подать письменное о томъ прошеніе въ Консисторію, съ указаніемъ цѣли, для которой требуется аттестатъ.

§ 17.

Студентамъ, получившимъ степень лиценціата, предоставляется, съ разрѣшенія Ректора, продолжать въ Университетѣ научныя занятія, не считаясь, однако, студентами.

§ 18.

Студенты, не сдавшіе окончательнаго должностнаго экзамена или не получившіе ученой степени до

истеченія восьми лѣтъ со времени поступленія въ Университетъ, исключаются изъ матрикула Университета, буде Ректоръ не признаетъ соотвѣтственнымъ, по болѣзни или по другимъ уважительнымъ причинамъ, продлить для нихъ упомянутый срокъ.

§ 19.

Кандидаты, не сдавшіе въ теченіе восьми лѣтъ по выдержаніи экзамена на степень кандидата экзамена на высшую ученую степень, исключаются изъ университетскаго матрикула, буде подлежащій факультетъ не удостовѣритъ, что они успѣшно продолжаютъ занятія въ Университетѣ для означенной цѣли.

Лица, исключенныя изъ матрикула на основаніи настоящаго или предыдущаго параграфа и желающія вновь поступить въ Университетъ, должны подать прошеніе о томъ въ Консисторію.

§ 20.

Студенты, выбывшіе по выдержаніи должностнаго экзамена или полученіи ученой степени изъ Университета, могутъ, по желанію, слушать лекціи и подвергаться дальнѣйшимъ экзаменамъ при Университетѣ, не пользуясь, однако, иными предоставленными студентамъ преимуществами.

§ 21.

Студенты, желающіе образовать общество съ литературною, научною или иною, соотвѣтствующею задачамъ Университета цѣлью, должны обратиться къ Ректору съ ходатайствомъ объ утвержденіи устава общества.

§ 22.

Если студенты пожелаютъ, внѣ своихъ разрѣшенныхъ закономъ корпорацій, устроить въ своей средѣ общую сходку для преній или постановленія рѣшеній, то имъ надлежитъ заявить о томъ Ректору. Въ случаѣ, если у Ректора, въ виду дѣйствующаго въ Университетѣ порядка, возникнетъ сомнѣніе въ умѣстности сходки, то онъ передаетъ дѣло на обсужденіе Инспекторской Коллегіи, которой въ такомъ случаѣ предоставляется рѣшать, можетъ ли быть допущена сходка или нѣтъ.

§ 23.

Сходки студентовъ, созванныя въ надлежащемъ порядкѣ въ зданіяхъ Университета и студенческихъ корпорацій или въ нанятыхъ ими помѣщеніяхъ, находятся подъ покровительствомъ университетскихъ властей. 29552

§ 24.

Студенты, наравнѣ съ прочими гражданами, вправѣ участвовать въ допускаемыхъ общимъ закономъ собраніяхъ.

§ 25.

При устройствѣ студентами публичныхъ увеселеній или собраній подъ открытымъ небомъ, они должны подчиняться опредѣленіямъ закона и полицейскимъ правиламъ.

§ 26.

По долговымъ и инымъ обязательствамъ студенты отвѣтственны по правиламъ общаго закона.

2. Студенческія землячества.

§ 27.

Учащіеся распредѣляются по землячествамъ, соотвѣтствующимъ опредѣленнымъ районамъ края, причемъ, однако, одинъ и тотъ же районъ можетъ быть общимъ для нѣсколькихъ землячествъ.

§ 28.

Землячества имѣютъ цѣлью содѣйствовать распространенію среди студентовъ образованія, нравственности и благочинія и доставлять членамъ возможность пользоваться облагораживающимъ вліяніемъ товарищества и взаимопомощью.

§ 29.

Общій надзоръ за землячествами принадлежитъ Ректору Университета.

§ 30.

При заявленіи Ректору просьбы о принятіи въ Университетъ, учащимся надлежитъ объявить, къ какому землячеству они желаютъ причислиться, причемъ имъ предоставляется избирать то землячество, въ районѣ коего они родились, имѣли мѣстожительство, или получили школьное образованіе, или въ коемъ числился ихъ отецъ. Если они, по родственнымъ связямъ или другимъ подобнымъ причинамъ, предпочитаютъ приписаться къ другому землячеству, то это можетъ быть, по усмотрѣнію Ректора, разрѣшено имъ, буде землячество согласится принять ихъ. То же правило примѣняется и въ отношеніи

29552 иностранцевъ, заявившихъ о желаніи приписаться къ какому либо землячеству.

§ 31.

Просьба о зачисленіи въ землячество препровождается Ректоромъ, до внесенія просителя въ списки студентовъ, землячеству, которому, если проситель вообще имѣетъ право поступить въ землячество, предоставляется, въ зависимости отъ поведенія просителя, согласиться на просьбу или отвергнуть ее. По пріемѣ студентовъ въ Университетъ, они причисляются къ землячеству, въ матрикулъ коего вносятся ихъ имена и фамиліи; членами землячества они числятся пока состоятъ студентами Университета. Переходъ студентовъ изъ одного землячества въ другое допускается лишь въ случаѣ, если Инспекторская Коллегія, по истребованіи отзывовъ подлежащихъ землячествъ, усмотритъ особо уважительные поводы къ допущенію перехода.

§ 32.

Проекты о раздѣленіи землячества или иномъ измѣненіи территоріальнаго его района представляются въ Консисторію, которая, по истребованіи отзыва Инспекторской Коллегіи, либо утверждаетъ либо отклоняетъ проектъ. Для раздѣла землячества требуется согласіе, по крайней мѣрѣ, двухъ пятыхъ членовъ, присутствующихъ при обсужденіи вопроса землячествомъ.

§ 33.

Каждое землячество состоитъ подъ ближайшимъ надзоромъ и руководствомъ Инспектора, пользующагося содѣйствіемъ Попечителя.

§ 34.

Инспекторъ избирается землячествомъ изъ числа Ординарныхъ или Экстраординарныхъ Профессоровъ Университета. Результаты выборовъ представляются на разсмотрѣніе и утвержденіе Консисторіи. Если землячество, въ назначенный Консисторіею срокъ, не произведетъ выборовъ Инспектора, то Консисторія назначаетъ подходящее лицо для исполненія обязанностей Инспектора изъ лицъ, имѣющихъ право быть избранными на эту должность.

§ 35.

Въ Попечители землячество выбираетъ, на три учебныхъ года, одного изъ принадлежавшихъ ранѣе къ землячеству доцентовъ или числящихся при Университетѣ лиценціатовъ, или же кого либо изъ старшихъ членовъ землячества, изъявившихъ на то согласіе. О результатахъ выборовъ немедленно доводится до свѣдѣнія Ректора. Во время нахожденія Попечителя въ отпуску, разрѣшаемомъ землячествомъ, а также при иномъ для него препятствіи, землячество избираетъ изъ своей среды исправляющаго должность Попечителя.

§ 36.

На Попечителя возлагается ближайшее завѣдываніе дѣлами землячества, съ соблюденіемъ при этомъ изданныхъ по сему предмету правилъ, а равно постановленій землячества; онъ отвѣчаетъ также за вѣрность протокола землячества и ведетъ списокъ членамъ его въ послѣдовательномъ порядкѣ. Въ отсутствіи Инспектора на собраніяхъ землячества предсѣдательствуетъ Попечитель. Попечителю причитается съ каждаго присутствующаго въ теченіе учебнаго полугодія члена землячества плата, размѣръ которой опредѣляется Инспекторскою Коллегіею, по представленію землячества.

§ 37.

Въ учебное время землячество регулярно собирается на очередныя собранія, по ближайшему опредѣленію землячества. Въ случаѣ необходимости созвать чрезвычайное собраніе, оно созывается Инспекторомъ или Попечителемъ. Попечителю надлежитъ сообщать Инспектору, какія дѣла подлежатъ разсмотрѣнію въ каждомъ собраніи, причемъ Инспекторъ вправѣ исключать дѣла, которыя, по его мнѣнію, не соотвѣтствуютъ цѣлямъ землячества. Рѣшенія землячества признаются дѣйствительными, буде Инспекторъ не усмотритъ повода къ передачѣ дѣла на разсмотрѣніе и рѣшеніе Инспекторской Коллегіи. Въ постановленіи рѣшеній и производствѣ выборовъ участвуютъ только лично присутствующіе члены землячества.

Университетскія власти вправѣ требовать сообщенія имъ рѣшеній землячествъ.

§ 38.

Члены землячества, недовольные распоряженіемъ его, могутъ, въ теченіе четырнадцати дней по постановленія рѣшенія или по полученіи о томъ увѣдомленія, подать письменную жалобу въ Инспекторскую Коллегію. Въ отношеніи рѣшеній по дисциплинарнымъ дѣламъ примѣняются, однако, правила § 57.

§ 39.

При разсмотрѣніи дисциплинарныхъ проступковъ, землячествомъ назначается особая Коммисія для раз-

29552

слѣдованія и обсужденія дѣла; означенной Коммисіи землячество можетъ поручать и рѣшеніе дѣла. Если окажется къ тому поводъ, Инспекторъ, по соглашенію съ Попечителемъ, постановляетъ, чтобы въ разсмотрѣніи дисциплинарныхъ дѣлъ участвовали только лица одного съ провинившимся пола.

§ 40.

Члены землячества, желающіе оставить Университетъ или нуждающіеся по другой причинѣ въ аттестатѣ отъ Университета, обязаны заявить о томъ Попечителю, послѣ чего землячество даетъ свой отзывъ о его поведеніи. Согласно съ отзывомъ землячества, Попечитель выдаетъ ему письменный аттестатъ. Если проситель долженъ въ кассу землячества, то въ выдачѣ ему аттестата можетъ быть отказано впредь до уплаты долга.

§ 41.

Для покрытія расходовъ, отвѣчающихъ цѣлямъ землячества, землячество можетъ, съ разрѣшенія Инспекторской Коллегіи, налагать на своихъ членовъ сборы въ пользу кассы землячества.

§ 42.

Въ остальныхъ отношеніяхъ землячеству предоставляется распоряжаться и рѣшать свои дѣла по собственному усмотрѣнію.

§ 43.

Для обсужденія дѣлъ, касающихся всѣхъ землячествъ, они вправѣ избирать делегацію, въ составѣ одинаковаго числа членовъ отъ каждаго землячества. Если делегація признаетъ необходимымъ принять какую либо мѣру по дѣлу, не подлежащему рѣшенію землячествъ, то она входитъ съ представленіемъ по дѣлу въ Инспекторскую Коллегію.

3. Студенческая корпорація.

§ 44.

Студенческая корпорація, членами коей состоятъ всѣ числящіеся въ Университетѣ студенты, собирается на сходки для совѣщаній и принятія рѣшеній по вопросамъ, касающимся принадлежащихъ учащимся сообща зданій, библіотеки, коллекцій и денежныхъ средствъ, а также по инымъ общимъ дѣламъ корпораціи. Высшій надзоръ за зданіями и остальнымъ общимъ имуществомъ учащихся ввѣренъ Ректору Университета.

§ 45.

Для руководства преніями на сходкахъ студенческая корпорація избираетъ, каждый разъ на одинъ годъ, Предсѣдателя и Вице-Предсѣдателя изъ числа доцентовъ Университета, лиценціатовъ или имѣющихъ ученую степень членовъ корпораціи. Выборы эти подлежатъ утвержденію Консисторіи.

§ 46.

Студенческая корпорація собирается на сходки, когда этого требуютъ дѣла ея или когда о томъ, въ установленномъ порядкѣ, возбуждено ходатайство членами корпораціи; сходки созываются Предсѣдателемъ, по извѣщеніи имъ Ректора о созывѣ и о дѣлахъ, подлежащихъ разсмотрѣнію сходки. Если Ректоръ признаетъ цѣль сходки не соотвѣтствующею задачамъ корпораціи, то онъ передаетъ вопросъ о созывѣ сходки на разсмотрѣніе Инспекторской Коллегіи.

§ 47.

Въ голосованіяхъ и выборахъ на сходкахъ студенческой корпораціи могутъ участвовать только лично явившіеся студенты, однако не ранѣе осенняго полугодія, слѣдующаго за тѣмъ календарнымъ годомъ, въ теченіе коего они записаны въ матрикулъ Университета.

§ 48.

Студенты, устраненные, согласно § 57, изъ землячества или удаленные изъ Университета властями его, не имѣютъ права участвовать въ преніяхъ и рѣшеніяхъ корпораціи.

§ 49.

На сходкѣ ведется подробный протоколъ, который, немедленно по повѣркѣ его, представляется въ копіи Ректору. Если Ректоръ усмотритъ къ тому поводъ, онъ можетъ передать рѣшеніе на разсмотрѣніе Инспекторской Коллегіи, которая имѣетъ право отмѣнить рѣшеніе.

§ 50.

Для завѣдыванія общими зданіями и другимъ имуществомъ учащихся и для разсмотрѣнія текущихъ хозяйственныхъ дѣлъ, на каждый годъ избирается Хозяйственная Коммисія, которая изъ своей среды избираетъ Предсѣдателя.

§ 51.

Студенческая корпорація назначаетъ экономa студенческаго зданія, библіотекаря и другихъ необхо-

29552 димыхъ служащихъ и опредѣляетъ размѣръ ихъ содержанія, когда таковое имъ полагается.

§ 52.

Расходы корпораціи покрываются изъ доходовъ отъ зданій и прочаго имущества, а также изъ сборовъ, которые корпорація вправѣ налагать на своихъ членовъ на общемъ собраніи.

§ 53.

Недовольные рѣшеніемъ корпораціи могутъ, въ теченіе четырнадцати дней по постановленіи рѣшенія, подать письменную жалобу Инспекторской Коллегіи, которая вправѣ, по разсмотрѣніи дѣла, отмѣнить рѣшеніе, полностью или частью.

§ 54.

Положеніе объ общихъ сходкахъ студенческой корпораціи, инструкціи Хозяйственной Коммисіи, правила пользованія библіотекой и другія правила, касающіяся внутренняго распорядка, составляются студенческою корпораціею или Хозяйственною Коммисіею и утверждаются Ректоромъ.

4. Дисциплина.

§ 55.

За совершенные проступки на студентовъ могутъ быть налагаемы взысканія въ дисциплинарномъ порядкѣ тѣмъ землячествомъ, къ которому они принадлежатъ, или же Ректоромъ или Инспекторскою Коллегіею.

§ 56.

Когда до свѣдѣнія Ректора дошло о совершеніи студентомъ проступка, то Ректоръ, по выслушаніи Попечителя, передаетъ дѣло, согласно § 57, на разсмотрѣніе землячества, или рѣшаетъ его лично, или же, если проступокъ болѣе тяжкаго свойства, подвергаетъ дѣло разсмотрѣнію въ Инспекторской Коллегіи.

§ 57.

Совершенные студентами въ товарищеской средѣ проступки, безнравственныя или недостойныя дѣйствія, равно какъ невыполненіе или упорное уклоненіе отъ выполненія обязательствъ, принятыхъ ими по отношенію къ землячеству, студенческой корпораціи или ея учрежденіямъ, могутъ быть караемы землячествомъ, причемъ о возбужденіи таковаго дѣла и о принятомъ землячествомъ, по оному рѣшеніи немедленно доводится до свѣдѣнія Ректора. Землячеству предоставляется, въ качествѣ суда чести, присуждать виновнаго къ выговору, который объявляется ему наединѣ Инспекторомъ, или же предъ землячествомъ Инспекторомъ или Попечителемъ, съ устраненіемъ притомъ виновнаго изъ землячества на текущее, а въ крайнемъ случаѣ и на слѣдующее полугодіе, или безъ таковаго послѣдствія. Если землячество или его Инспекторъ признаетъ, что виновный за совершенный имъ проступокъ долженъ быть удаленъ изъ Университета, то дѣло передается Ректору для разсмотрѣнія въ Инспекторской Коллегіи. Когда обвиняемый членъ уклоняется отъ явки на засѣданіе землячества или Дисциплинарной его Коммисіи и если осужденный не подчинится приговору, то о дѣлѣ доводится до свѣдѣнія Ректора для разсмотрѣнія его въ Инспекторской Коллегіи.

§ 58.

Для разсмотрѣнія дисциплинарныхъ дѣлъ Инспекторская Коллегія избираетъ изъ своей среды на каждый учебный годъ Коммисію, въ составѣ Ректора и, по крайней мѣрѣ, четырехъ членовъ, причемъ въ разсмотрѣніи такихъ дѣлъ также участвуетъ Инспекторъ того землячества, къ которому принадлежитъ обвиняемый. Коммисія рѣшаетъ такія дѣла именемъ Инспекторской Коллегіи, за исключеніемъ случаевъ, когда два изъ членовъ Коммисіи потребуютъ созыва всей Коллегіи. При разсмотрѣніи дисциплинарныхъ дѣлъ долженъ присутствовать Повѣренный Университета.

§ 59.

За дисциплинарные проступки, подсудные Ректору или Инспекторской Коллегіи, студенты могутъ быть подвергнуты нижеслѣдующимъ взысканіямъ:

выговору, который объявляется Ректоромъ, наединѣ, или въ присутствіи подлежащаго Инспектора землячества, или же Инспекторской Коллегіей;

лишенію стипендіи на опредѣленный срокъ или навсегда, по постановленію Инспекторской Коллегіи, съ тѣмъ, однако, чтобы при этомъ соблюдались условія, установленныя на подобные случаи учредителями частныхъ стипендій;

удаленію изъ Университета и его учрежденій, по постановленію Инспекторской Коллегіи, на срокъ не свыше четырехъ полугодій;

исключенію навсегда, въ каковомъ случаѣ виновный, постановленіемъ Инспекторской Коллегіи, объявляется исключеннымъ изъ Университета.

Студенты, приговоренные къ сему послѣднему наказанію, имѣютъ право, въ четырнадцати-дневный срокъ по объявленіи приговора, обжаловать его у Канцлера Университета.

§ 60.

Когда къ удаленію изъ Университета приговоренъ несовершеннолѣтній студентъ, то Ректоръ обязанъ сообщить о томъ его опекуну, причемъ удаляемому, по усмотрѣнію Ректора, предлагается выбыть изъ университетскаго города.

§ 61.

Студенты, пользующіеся стипендіею, лишаются таковой за каждое полугодіе, на которое они удалены изъ Университета, независимо отъ того, удалены ли они на все полугодіе или часть его.

§ 62.

За преступленія противъ общихъ законовъ или дѣйствующихъ полицейскихъ правилъ студенты подвергаются наказанію въ томъ же порядкѣ, какъ и остальные граждане. Если студентъ задержанъ или арестованъ полицейскою властью, то объ этомъ доводится до свѣдѣнія Ректора, причемъ послѣдній или, по назначенію его, Повѣренный Университета, имѣетъ право присутствовать при допросѣ студента. Въ случаѣ привлеченія студента къ суду, послѣднему надлежитъ увѣдомить о томъ Ректора, который, если признаетъ это нужнымъ, предлагаетъ Повѣренному Университета присутствовать при разборѣ дѣла. Если Ректоръ изъ слѣдственнаго протокола и приговора, который судъ обязанъ безъ промедленія доставить ему, усмотритъ, что обвиняемый велъ себя предосудительно, то Ректоръ можетъ, независимо отъ приговора суда, объявить ему выговоръ или передать дѣло на разсмотрѣніе землячества или Инспекторской Коллегіи.

29553.—Сентября $^{7}/_{20}$. Высочайшее постановленіе по Великому Княжеству Финляндскому (Сборн. Постан. Вел. Кн. Финл. 1907 г., № 36, стр. 1).—*О формѣ обмундированія чиновъ уѣздной полиціи въ Финляндіи.*

Государь Императоръ, по всеподданнѣйшему представленію Императорскаго Финляндскаго Сената, въ присутствіи Своемъ въ Финскомъ заливѣ, на яхтѣ «Александрія», 7 (20) Сентября 1907 года, въ отмѣну Высочайшаго объявленія отъ 19 Ноября 1900 года (н. ст.) (19302), Высочайше повелѣть соизволилъ оберъ-констаблямъ и констаблямъ уѣздной полиціи въ Финляндіи носить форму обмундированія нижеописаннаго образца. 29553

Сенату предоставляется, однако, по представленію о томъ подлежащихъ Губернаторовъ, издавать предписанія о томъ, что оберъ-констабли и констабли уѣздной полиціи по близости городовъ и въ другихъ мѣстахъ, гдѣ это признано будетъ необходимымъ, обязаны носить форму обмундированія и вооруженіе, установленныя для чиновъ городской полиціи края.

(Описаніе см. въ концѣ Тома.)

29554.—Сентября 9. Высочайшее повелѣніе, объявленное Главноуправляющимъ Землеустройствомъ и Земледѣліемъ (Собр. Узак. 1908 г. Января 25, отд. I, ст. 75).—*Объ измѣненіи §§ 5 и 25 Высочайше утвержденныхъ, 16 Ноября 1904 года, Описанія и Правилъ ношенія форменной одежды чинамъ вѣдомства Главнаго Управленія Землеустройства и Земледѣлія.* 29554

Государь Императоръ, по всеподданнѣйшемъ докладѣ Главноуправляющаго Собственною Его Императорскаго Величества Канцеляріею, въ 9-й день Сентября 1907 года, Высочайше утвердить соизволилъ новую редакцію §§ 5 и 25 Высочайше утвержденныхъ, 16 Ноября 1904 года (25340), Описанія и Правилъ ношенія форменной одежды чинамъ вѣдомства Главнаго Управленія Землеустройства и Земледѣлія.

§ 5. Министру, Товарищамъ Министра, нѣкоторымъ чинамъ корпуса лѣсничихъ (см. § 26); чинамъ по межеванію: Начальникамъ съемочныхъ отдѣленій, Старшимъ Топографамъ, Топографамъ, Старшимъ Межевщикамъ, Межевщикамъ и Землемѣрамъ (см. § 25); чинамъ по поземельному устройству бывшихъ государственныхъ крестьянъ въ Европейской Россіи, Сибири, на Кавказѣ и поселянъ въ Закавказскомъ краѣ: Старшимъ Производителямъ работъ, Производителямъ работъ и Помощникамъ ихъ; Производителямъ работъ по лѣсной части; Надзирателямъ за казенными землями и оброчными статьями; чинамъ Управленія и полиціи рыбныхъ, тюленьихъ и звѣриныхъ промысловъ (см. § 24) и находящимся на мѣстахъ службы: *а)* чинамъ отрядовъ для составленія и предъявленія отводныхъ записей въ Сибири, *б)* чинамъ временныхъ партій для заготовленія переселенческихъ участковъ, *в)* Непремѣннымъ Членамъ Уѣздныхъ Землеустроительныхъ Коммисій, Завѣдывающимъ землеустроительными работами въ губер-

ніяхъ, Производителямъ землеустроительныхъ работъ (они же Старшіе Землемѣры) Землеустроительныхъ **29555** Коммисій и Землемѣрамъ означенныхъ Коммисій и **29556** *г)* при командировкахъ—Чиновникамъ особыхъ порученій Главнаго Управленія Землеустройства и Земледѣлія—присваиваются продольные плечевые знаки.

Всѣмъ же остальнымъ гражданскимъ чинамъ вѣдомства для отличія чиновъ полагаются петлицы на концахъ воротника.

§ 25. Межевымъ чинамъ, въ томъ числѣ Завѣдывающимъ землеустроительными работами въ губерніяхъ, Производителямъ землеустроительныхъ работъ (они же Старшіе Землемѣры) Землеустроительныхъ Коммисій и Землемѣрамъ означенныхъ Коммисій, форменная одежда присваивается общаго для вѣдомства образца, но съ перенесеніемъ отличія чиновъ съ петлицъ на продольные плечевые знаки; при этомъ металлическій орелъ на концахъ бархатнаго воротника, на суконныхъ петлицахъ пальто и укороченнаго пальто, на бархатныхъ петлицахъ шинели, на околышѣ фуражки и тульѣ круглой мѣховой шапки замѣняется спеціальной межевою арматурою—накрестъ положенныя астролябія и сажень съ цѣпью; величина этой арматуры та же, которая установлена для орла (см. §§ 7, 16 и 17). Эта спеціальная арматура полагается и на гладкихъ безъ ободка пуговицахъ. Кромѣ того, для межевыхъ чиновъ полагается свѣтлозеленая суконная выпушка ($^1/_{16}$ вершка) вокругъ воротника сюртука, тужурки и пальто и по верхнему краю тульи фуражки, а также вокругъ донышка шапки.

29555.—Сентября 12. Высочайше утвержденное положеніе Совѣта Министровъ (Собр. Узак. 1907 г. Сентября 22, отд. I, ст. 1150).—*Объ измѣненіи статей 5, 6 и 9 Высочайше утвержденнаго, 15 Ноября 1906 года, положенія объ обезпеченіи нормальнаго отдыха служащихъ въ торговыхъ заведеніяхъ, складахъ и конторахъ.*

Совѣтъ Министровъ полагалъ:

На основаніи статьи 87 Свода Основныхъ Государственныхъ Законовъ, изданія 1906 года:

1. Сдѣлать въ дѣйствующемъ законоположеніи 15 Ноября 1906 года (28548) объ обезпеченіи нормальнаго отдыха служащихъ въ торговыхъ заведеніяхъ, складахъ и конторахъ слѣдующія измѣненія:

1) Статью 5 изложить слѣдующимъ образомъ:

«Въ первый день Св. Пасхи, день Св. Троицы и первый день Рождества Христова торговля и занятія служащихъ вовсе не допускаются.

Въ воскресные дни и двунадесятые праздники торговля и занятія служащихъ не могутъ производиться. Обязательными постановленіями могутъ быть, однако, допущены, по мѣстнымъ условіямъ, отступленія отъ сего правила, на основаніяхъ, указанныхъ въ пунктѣ 5 статьи 9.

Торговля и занятія служащихъ могутъ быть ограничиваемы по времени или воспрещаемы совершенно и въ иные, имѣющіе по мѣстнымъ условіямъ значеніе праздниковъ, дни, для коихъ такое ограниченіе или воспрещеніе будетъ установлено обязательными постановленіями (п. 6 ст. 9).

2) Изъ статьи 6 исключить слова «части 1» и весь 4 пунктъ.

3) Пунктъ 5 статьи 9 изложить слѣдующимъ образомъ:

«О разрѣшеніи производства всякаго рода, или отдѣльныхъ видовъ торговли и занятій служащихъ въ воскресные и праздничные дни (ч. 2 ст. 5), съ тѣмъ, чтобы таковыя занятія и торговля не могли продолжаться болѣе пяти часовъ въ сутки, а торговля, упоминаемая въ пунктѣ 3 статьи 6, не могла продолжаться болѣе времени, указаннаго въ статьѣ 1».

II. Предоставить Губернаторамъ и Начальникамъ областей, въ тѣхъ мѣстностяхъ, въ коихъ это будетъ ими признано по особо уважительнымъ соображеніямъ крайне необходимымъ, разрѣшать производство всякаго рода или отдѣльныхъ видовъ торговли и занятій служащихъ въ воскресные и праздничные дни въ теченіе предусмотрѣннаго въ пунктѣ 3 отдѣла I настоящаго положенія времени, впредь до составленія общественными городскими и губернскими земскими учрежденіями или замѣняющими ихъ установленіями обязательныхъ постановленій относительно торговли въ означенные дни.

Государь Императоръ, въ 12-й день Сентября 1907 года, положеніе сіе Высочайше утвердить соизволилъ.

29556.—Сентября 12. Высочайше утвержденное положеніе Совѣта Министровъ (Собр. Узак. 1907 г. Октября 30, отд. I, ст. 1288).—*О дополненіи Устава о воинской повинности правилами объ исполненіи воинской повинности привлеченными къ дознаніямъ по государственнымъ преступленіямъ и подвергнутыми гласному полицейскому надзору въ порядкѣ Положенія объ охранѣ.*

Совѣтъ Министровъ полагалъ:

Въ измѣненіе и дополненіе подлежащихъ узаконеній, на основаніи статьи 87 Свода Основныхъ Государственныхъ Законовъ, изданія 1906 года, постановить:

1) Дѣйствіе статей 169 и 194 (п. 1) Устава о воинской повинности, изданія 1897 года, распространяется на лицъ, привлеченныхъ къ дознаніямъ, производящимся въ порядкѣ статьи 1035 и слѣдующихъ Устава уголовнаго судопроизводства (3-е Полн. Собр. Зак. Т. XXIV, № 24732), и

2) Освидѣтельствованіе въ годности къ военной службѣ и пріемъ въ войска лицъ, подвергнутыхъ гласному полицейскому надзору въ порядкѣ статей 32—36 Положенія о мѣрахъ къ охраненію государственнаго порядка и общественнаго спокойствія [прил. I къ ст. 1 (примѣч. 2) Устава о предупр. и пресѣч. прест., Свода Зак. Т. XIV, изд. 1890 г.], но подлежащихъ по вынутому жеребью поступленію на службу, производятся по истеченіи срока назначеннаго надъ ними надзора.

Государь Императоръ, въ 12-й день Сентября 1907 года, положеніе сіе Высочайше утвердить соизволилъ.

29557.—Сентября 12. Высочайше утвержденное положеніе Совѣта Министровъ (Собр. Узак. 1907 г. Октября 30, отд. I, ст. 1289).—*О продленіи срока дѣйствія постановленій о сборѣ съ паровыхъ котловъ.*

Совѣтъ Министровъ полагалъ:

На основаніи статьи 87 Свода Основныхъ Государственныхъ Законовъ, изд. 1906 года, постановить:

Дѣйствіе отдѣла I Высочайше утвержденнаго, 8 Іюня 1898 года (15600), мнѣнія Государственнаго Совѣта о сборѣ съ паровыхъ котловъ продолжить впредь до пересмотра названнаго узаконенія въ общемъ законодательномъ порядкѣ (ст. 86 Зак. Осн., изд. 1906 г.).

Государь Императоръ, въ 12-й день Сентября 1907 года, положеніе сіе Высочайше утвердить соизволилъ.

29558.—Сентября 14. Высочайше утвержденное положеніе Военнаго Совѣта (Собр. Узак. 1908 г. Февраля 21, отд. I, ст. 156).—*О командированіи урядниковъ и трубачей въ Николаевское Кавалерійское Училище отъ лейбъ-гвардіи Сводно-казачьяго полка.*

Высочайше утвержденнымъ, 14 Сентября 1907 года, положеніемъ Военнаго Совѣта постановлено: **29557**

1) Разъяснить, что командированіе въ Николаевское Кавалерійское Училище отъ лейбъ-гвардіи Сводно-казачьяго полка нижнихъ чиновъ (прик. по военн. вѣд. 1907 г., № 186) слѣдуетъ производить: отъ 1-й Уральской Его Величества сотни названнаго полка 2-хъ урядниковъ и отъ 2-й Оренбургской казачьей сотни того же полка 1-го урядника и 1-го трубача, полагая этихъ чиновъ въ полку сверхъ штата. **29558** **29559** **29560**

2) Соотвѣтственно съ изложеннымъ опредѣляется число строевыхъ казаковъ въ означенномъ полку (примѣч. 10 къ штату л.-гв. Сводно-казачьяго полка; прик. по военн. вѣд. 1906 г., № 423) отъ Уральскаго казачьяго войска—162 и отъ Оренбургскаго казачьяго войска—173.

29559.—Сентября 14. Высочайше утвержденное положеніе Военнаго Совѣта (Собр. Узак. 1908 г. Февраля 21, отд. I, ст. 157).—*О зачисленіи въ запасъ армейской кавалеріи офицеровъ, служащихъ въ казачьихъ конныхъ частяхъ, но не принадлежащихъ къ казачьему сословію.*

Высочайше утвержденнымъ, 14 Сентября 1907 года, положеніемъ Военнаго Совѣта постановлено:

Офицеровъ, не принадлежащихъ къ казачьему сословію, но служащихъ въ казачьихъ конныхъ частяхъ, зачислять въ запасъ армейской кавалеріи, и притомъ независимо отъ того, какое они окончили Училище—кавалерійское или пѣхотное и изъ какого рода оружія они были переведены въ казачьи конныя части.

29560.—Сентября 14. Высочайше утвержденное положеніе Военнаго Совѣта (Собр. Узак. 1908 г. Февраля 21, отд. I, ст. 158).—*О разрѣшеніи по ссудамъ, выдаваемымъ изъ общихъ войсковыхъ капиталовъ восьми казачьихъ войскъ, взимать 4%, вмѣсто нынѣ взимаемыхъ 6%.*

Военный Совѣтъ, журналомъ 23 Августа 1907 года, положилъ:

По ссудамъ, выдаваемымъ изъ общихъ войсковыхъ капиталовъ войскъ: Донскаго, Кубанскаго, Терскаго, Астраханскаго, Оренбургскаго, Сибирскаго, Семирѣченскаго и Забайкальскаго на основаніи Высочайше утвержденныхъ правилъ о выдачѣ ссудъ и пособій изъ сихъ капиталовъ, взимать, вмѣсто нынѣ взимаемыхъ 6%, по 4% въ годъ.

Положеніе это Высочайше утверждено 14 Сентября 1907 года.

29561 29561.—Сентября 15. Именной Высочайшій указъ, данный Сенату (Собр. Узак. 1907 г. Сентября 25, отд. I, ст. 1204).—*О продленіи срока дѣйствія особыхъ полномочій, предоставленныхъ Орловскому Губернатору.*

29562

29563

29564

Разсмотрѣвъ представленный Намъ особый журналъ Совѣта Министровъ и соглашаясь съ заключеніемъ Совѣта о необходимости, въ видахъ поддержанія порядка и безопасности въ Орловской губерніи, дальнѣйшаго сохраненія за Орловскимъ Губернаторомъ права издавать обязательныя постановленія, повелѣваемъ: продлить срокъ дѣйствія предоставленныхъ указомъ Нашимъ, даннымъ Правительствующему Сенату въ 30-й день Сентября 1906 года (28386), Орловскому Губернатору полномочій еще на одинъ годъ.

Правительствующій Сенатъ не оставитъ учинить къ исполненію сего надлежащія распоряженія.

На подлинномъ Собственною Его Императорскаго Величества рукою подписано:

«*НИКОЛАЙ*».

Въ Питкопасѣ.
15 Сентября 1907 года.

Скрѣпилъ: Предсѣдатель Совѣта Министровъ
Столыпинъ.

29562.—Сентября 15. Именной Высочайшій указъ, данный Сенату (Собр. Узак. 1907 г. Сентября 28, отд. I, ст. 1216).—*О дальнѣйшемъ оставленіи нѣкоторыхъ мѣстностей Туркестанскаго края въ исключительномъ положеніи.*

Разсмотрѣвъ представленный Намъ особый журналъ Совѣта Министровъ и соглашаясь съ заключеніемъ Совѣта о необходимости, въ видахъ поддержанія государственнаго порядка и общественнаго спокойствія въ Туркестанскомъ краѣ, дальнѣйшаго оставленія нѣкоторыхъ мѣстностей въ исключительномъ положеніи, повелѣваемъ: 1) продлить срокъ дѣйствія положенія усиленной охраны въ Ташкентскомъ, Чимкентскомъ, Ауліеатинскомъ, Перовскомъ и Казалинскомъ уѣздахъ, Сыръ-Дарьинской области, въ Вѣрненскомъ, Пишпекскомъ и Джаркентскомъ уѣздахъ, Семирѣченской области, въ Самаркандской и Закаспійской областяхъ—по 16 Іюля 1908 года, 2) продлить срокъ дѣйствія чрезвычайной охраны въ Ферганской области, а также въ полосѣ отчужденія Средне-Азіатской желѣзной дороги и въ прилегающихъ къ ней городахъ и поселеніяхъ: Красноводскѣ, Кизилъ-Арватѣ, Асхабадѣ, Мервѣ, Чарджуѣ, Новой Бухарѣ, Самаркандѣ, Джизакѣ, Черняевѣ и Ташкентѣ—по 17 Марта 1908 года, съ сохраненіемъ правъ Главноначальствующаго въ отношеніи сихъ мѣстностей за Туркестанскимъ Генералъ-Губернаторомъ, и 3) предоставить Военному Министру о приведеніи этихъ мѣръ въ исполненіе сдѣлать распоряженіе по телеграфу.

Правительствующій Сенатъ не оставитъ учинить къ исполненію сего надлежащія распоряженія.

На подлинномъ Собственною Его Императорскаго Величества рукою подписано:

«*НИКОЛАЙ*».

Въ Питкопасѣ.
15 Сентября 1907 года.

Скрѣпилъ: Предсѣдатель Совѣта Министровъ
Столыпинъ.

29563.—Сентября 17. Высочайше утвержденное положеніе Военнаго Совѣта (Собр. Узак. 1908 г. Февраля 21, отд. I, ст. 159).—*Объ увеличеніи отпуска денегъ на вознагражденіе священниковъ за исполненіе духовныхъ требъ въ окружныхъ больницахъ войска Донскаго.*

Высочайше утвержденнымъ, 17 Сентября 1907 года, положеніемъ Военнаго Совѣта постановлено:

Священникамъ, за исполненіе духовныхъ требъ въ окружныхъ больницахъ войска Донскаго, отпускать изъ общаго войсковаго капитала сего войска по 75 рублей въ годъ каждому, взамѣнъ 20 рублей, отпускаемыхъ на эту надобность по Высочайше утвержденному, 20 Марта 1875 года, штату врачебныхъ и богоугодныхъ заведеній въ области войска Донскаго.

29564.—Сентября 17. Высочайше утвержденное положеніе Военнаго Совѣта (Собр. Узак. 1908 г. Февраля 21, отд. I, ст. 160).—*Объ увеличеніи нормы сверхкомплекта, установленнаго приказомъ по военному вѣдомству 1901 года, № 229, въ запасныхъ кавалерійскихъ частяхъ.*

Военный Совѣтъ, журналомъ 8 Февраля 1907 года, положилъ:

1) Увеличить нормы сверхкомплекта, установленнаго приказомъ по военному вѣдомству 1901 года, № 229, доведя таковыя:

въ гвард. зап. кав. полку	съ	52	до	87	человѣкъ.
» 1-мъ » »	»	40	»	52	»
» 2-мъ » »	»	49	»	61	»

въ	3-мъ	зап.	кав.	полку	съ	44	до	56	человѣкъ.
»	4-мъ	»	»	»	»	36	»	48	»
»	5-мъ	»	»	»	»	38	»	75	»
»	6-мъ	»	»	»	»	43	»	55	»
»	7-мъ	»	»	»	»	62	»	80	»
»	8-мъ	»	»	»	»	56	»	93	»
въ	кавказскомъ	зап.	кав.	див.	»	19	»	25	»

Всего съ 439 до 632 человѣкъ.

2) Могущій оказаться послѣ этого излишекъ нижнихъ чиновъ въ запасныхъ кавалерійскихъ частяхъ обратить на пополненіе некомплекта въ другихъ войсковыхъ частяхъ.

3) Вызываемый этою мѣрою новый расходъ казны отнести въ 1907 году на запасный кредитъ Канцеляріи Военнаго Министерства, съ причисленіемъ къ соотвѣтствующимъ подраздѣленіямъ смѣтъ подлежащихъ Главныхъ Управленій, а съ 1 Января 1908 года вносить установленнымъ порядкомъ въ эти смѣты.

Первые два пункта сего положенія Высочайше утверждены 17 Сентября 1907 года.

29565.—Сентября 17. Высочайше утвержденное положеніе Военнаго Совѣта (Собр. Узак. 1908 г. Февраля 21, отд. I, ст. 161).—*Объ установленіи инославному духовенству періодическихъ прибавокъ къ жалованью.*

Военный Совѣтъ, разсмотрѣвъ представленіе Главнаго Штаба объ установленіи инославному духовенству періодическихъ прибавокъ къ жалованью, журналомъ 5 Апрѣля 1907 года, положилъ:

1) Дѣйствіе пункта 3 приказа по военному вѣдомству 1888 года, № 45, распространить на лицъ инославнаго духовенства, съ тѣмъ, чтобы прежняя служба этихъ лицъ въ военномъ вѣдомствѣ была зачтена имъ на выслугу прибавокъ къ жалованью, въ семъ законѣ опредѣленныхъ.

2) Прибавки назначить: въ 1907 году выслужившимъ 10 и болѣе лѣтъ (до 20 лѣтъ) въ размѣрѣ $^1/_4$, а выслужившимъ 20 и болѣе лѣтъ—въ размѣрѣ $^1/_2$ нынѣ получаемаго оклада жалованья. Назначенія этихъ прибавокъ инославному духовенству производить порядкомъ, установленнымъ для назначенія таковыхъ же прибавокъ православному духовенству.

3) Вызываемый этой мѣрой расходъ казны по выдачѣ прибавочнаго жалованья за время до 1 Января 1908 года отнести на запасный кредитъ по смѣтѣ Канцеляріи Военнаго Министерства, съ причисленіемъ къ § $\frac{7 \text{ ст. } 1 \text{ (пов. кл.)}}{3 \text{ ст. } 1 \text{ (ст. кл.)}}$ смѣты Главнаго Интендантскаго Управленія, а съ 1 Января 1908 года вносить установленнымъ порядкомъ въ эту послѣднюю. 29565

Первые два пункта сего положенія Высочайше утверждены 17 Сентября 1907 года. 29566

29566.—Сентября 17. Высочайше утвержденное положеніе Военнаго Совѣта (Собр. Узак. 1908 г. Февраля 21, отд. I, ст. 162).—*О правахъ Начальника корпуса военныхъ топографовъ по распоряженію штатными суммами.* 29567

Высочайше утвержденнымъ, 17 Сентября 1907 года, положеніемъ Военнаго Совѣта постановлено: дополнить статью 650 книги I Свода Военныхъ Постановленій 1869 года, изд. 3, примѣчаніемъ, что Начальникъ Военно-Топографическаго Управленія (онъ же вмѣстѣ съ тѣмъ и Начальникъ корпуса военныхъ топографовъ) пользуется по распоряженію штатными суммами правами, согласно 403 статьи той же книги.

29567.—Сентября 17. Высочайше утвержденное положеніе Военнаго Совѣта (Собр. Узак. 1908 г. Марта 10, отд. I, ст. 258).—*О ссудахъ изъ ремонтныхъ капиталовъ офицерамъ гвардейской артиллеріи и объ установленіи нормы офицерскаго ремонтнаго капитала въ гвардейскихъ батареяхъ.*

Военный Совѣтъ, журналомъ 1 Сентября 1907 года, положилъ:

1) Изъ Положенія объ уступкѣ офицерамъ подъ ихъ сѣдло строевыхъ лошадей, объявленнаго въ приказѣ по военному вѣдомству 1905 года, № 21, исключить статью 20 и затѣмъ упомянутый приказъ распространить полностью на гвардейскую пѣшую и конную артиллерію.

2) Установить размѣръ офицерскаго ремонтнаго капитала въ гвардейскихъ пѣшихъ и конныхъ батареяхъ, въ каждой по 1.000 рублей.

3) Для чего, въ виду недостаточности существующаго капитала до указанной нормы (1.000 р.), выдѣлить изъ офицерскаго ремонтнаго капитала, сосредоточеннаго въ спеціальныхъ средствахъ Главнаго Артиллерійскаго Управленія: 2.567 рублей 34 копѣйки лейбъ-гвардіи 1-й артиллерійской бригадѣ, 36 рублей 30 копѣекъ лейбъ-гвардіи 2-й артиллерійской бригадѣ, 3.060 рублей 95 копѣекъ гвардейской конно-артиллерійской бригадѣ и, кромѣ

*

того, для образованія ссуднаго ремонтнаго капитала выдѣлить 2.000 рублей двумъ батареямъ гвардейскаго стрѣлковаго артиллерійскаго дивизіона.

Первые два пункта Высочайше утверждены 17 Сентября 1907 года.

29568. — Сентября 17. Высочайше одобренныя Правила объ именномъ знакѣ, учреждаемомъ по Министерству Финансовъ для лицъ, оказывавшихъ содѣйствіе по собиранію свѣдѣній для періодическихъ изданій Министерства Финансовъ или состоявшихъ корреспондентами сихъ изданій, за заслуги торговлѣ и сельскому хозяйству.

Высочайшее повелѣніе, объявленное Министромъ Финансовъ (Собр. Узак. 1907 г. Октября 5, отд. I, ст. 1231).—По всеподданнѣйшему докладу Министра Финансовъ воспослѣдовало, въ 17-й день Сентября 1907 года, Высочайшее Его Императорскаго Величества соизволеніе на учрежденіе по Министерству Финансовъ именнаго знака для лицъ, оказывавшихъ содѣйствіе по собиранію свѣдѣній для періодическихъ изданій Министерства Финансовъ или состоявшихъ корреспондентами сихъ изданій, за заслуги торговлѣ и сельскому хозяйству.

Правила.

1) Для поощренія особыхъ заслугъ въ области торговли и сельскаго хозяйства лицъ, оказывавшихъ содѣйствіе по собиранію свѣдѣній для періодическихъ изданій Министерства Финансовъ или состоявшихъ корреспондентами сихъ изданій, учреждается по Министерству Финансовъ особый именной знакъ, согласно прилагаемому при семъ описанію, для ношенія на лѣвой сторонѣ груди въ видѣ пряжки.

2) Право на ношеніе особаго знака предоставляется Министромъ Финансовъ, по представленію Редакціи періодическихъ изданій Министерства Финансовъ, лицамъ, оказывавшимъ въ теченіе пяти лѣтъ содѣйствіе по собиранію свѣдѣній для означенныхъ изданій или состоявшимъ исправными корреспондентами этихъ изданій въ теченіе того же срока.

3) Право ношенія знака предоставляется лицамъ обоего пола, безъ различія вѣроисповѣданій, чиновъ и званій, причемъ имя, отчество и фамилія получившаго таковое право гравируется на оборотной сторонѣ знака.

4) На право ношенія знака выдается Редакціею періодическихъ изданій Министерства Финансовъ особое свидѣтельство за подписью Министра Финансовъ.

(Описаніе и рисунокъ см. въ концѣ Тома.)

29569.—Сентября 17. Высочайшее повелѣніе, объявленное Министромъ Финансовъ (Собр. Узак. 1907 г. Декабря 18, отд. I, ст. 1514).—*О примѣненіи къ отдѣльному корпусу пограничной стражи Высочайше утвержденныхъ, 9 Іюня 1907 года, образца облегченнаго сѣраго шинельнаго сукна и образцовъ окраски въ полотнѣ въ защитный зеленовато-сѣрый цвѣтъ хлопчатобумажной ткани и льнянаго равентуха для лѣтней одежды нижнихъ чиновъ.*

Государь Императоръ, въ 17-й день Сентября 1907 года, Высочайше соизволилъ на примѣненіе къ отдѣльному корпусу пограничной стражи Высочайше утвержденныхъ, 9 Іюня 1907 года, образца облегченнаго сѣраго шинельнаго сукна и образцовъ окраски въ полотнѣ въ защитный зеленовато-сѣрый цвѣтъ хлопчатобумажной ткани и льнянаго равентуха для лѣтней одежды нижнихъ чиновъ.

29570.—Сентября 17. Высочайшее повелѣніе, объявленное Военнымъ Министромъ (Собр. Узак. 1908 г. Февраля 21, отд. I, ст. 179).—*О передачѣ знаковъ отличій изъ одной войсковой части въ другую.*

Государь Императоръ, въ 17-й день Сентября 1907 года, Высочайше повелѣть соизволилъ передать: *а)* въ пулеметную команду 1-го Восточно-Сибирскаго стрѣлковаго Его Величества полка георгіевскій серебряный сигнальный рожокъ бывшей пулеметной роты 1-й Восточно-Сибирской стрѣлковой дивизіи, съ надписью: «За бой подъ Ляояномъ 17 и 18 Августа 1904 года», и *б)* въ пулеметныя команды Восточно-Сибирскихъ стрѣлковыхъ полковъ 9-го и 11-го Ея Величества, Государыни Императрицы Маріи Ѳеодоровны знаки на головные уборы бывшей 1-й пулеметной роты 3-й Восточно-Сибирской стрѣлковой дивизіи, съ надписью: «За отличіе въ войну съ Японіей въ 1904 и 1905 годахъ.

29571.—Сентября 19. Высочайше утвержденное положеніе Совѣта Министровъ (Собр. Узак. 1907 г. Октября 30, отд. I, ст. 1290).—*О производствѣ дѣлъ о расторженіи браковъ*

лицъ, принимавшихъ участіе въ минувшей Русско-Японской войнѣ и пропавшихъ безъ вѣсти.

Совѣтъ Министровъ полагалъ:

Въ отношеніи производства дѣлъ о расторженіи браковъ лицъ, принимавшихъ участіе въ минувшей Русско-Японской войнѣ и пропавшихъ безъ вѣсти, постановить, на основаніи статьи 87 Основныхъ Государственныхъ Законовъ, изд. 1906 года, нижеслѣдующія правила:

1. Дѣйствіе статьи 56 Законовъ Гражданскихъ (Свода Зак. Т. X, ч. I, изд. 1900 г.), предусматривающей порядокъ расторженія браковъ пропавшихъ безъ вѣсти нижнихъ воинскихъ чиновъ, распространить на всѣхъ вообще военнослужащихъ, съ сокращеніемъ указаннаго въ этой статьѣ пятилѣтняго срока до двухъ лѣтъ, и

2. Сократить также до двухъ лѣтъ сроки, установленные для расторженія, по безвѣстному отсутствію одного изъ супруговъ, браковъ старообрядцевъ и отдѣлившихся отъ Православія сектантовъ (Свода Зак. Т. XVI, ч. I, Уст. гражд. судопр., изд. 1892 г., ст. 1356[а], п. 4, 1356[1] и 1455) и лицъ Евангелическо-Лютеранскаго исповѣданія (Свода Зак. Т. XI, ч. I, Уст. иностр. испов., изд. 1896 г., ст. 376).

Государь Императоръ, въ 19-й день Сентября 1907 года, положеніе сіе Высочайше утвердить соизволилъ.

29572.—Сентября 19. Высочайше утвержденное положеніе Совѣта Министровъ (Собр. Узак. 1907 г. Октября 30, отд. I, ст. 1291).—*О выдачѣ лицамъ женскаго пола, выдержавшимъ испытаніе въ Медицинскихъ Коммисіяхъ при Россійскихъ Университетахъ, дипломовъ на званіе лѣкаря.*

Совѣтъ Министровъ полагалъ:

На основаніи статьи 11 Основныхъ Государственныхъ Законовъ, изданія 1906 года, постановить:

Россійскимъ Университетамъ предоставляется право выдавать лицамъ женскаго пола, имѣющимъ дипломъ иностранныхъ Университетовъ на степень доктора медицины и представившимъ удостовѣреніе въ полученіи ими образованія, дающаго право на поступленіе въ С.-Петербургскій Женскій Медицинскій Институтъ, взамѣнъ нынѣ получаемыхъ ими отъ Университетовъ свидѣтельствъ на званіе врача,—дипломы на званіе лѣкаря, со всѣми правами, предоставляемыми статьею 44 Врачебнаго Устава (Свода Зак. Т. XIII, изд. 1905 г.). 29572

Государь Императоръ, въ 19-й день Сентября 1907 года, положеніе сіе Высочайше утвердить соизволилъ. 29575

29573.—Сентября 19. Высочайше утвержденное положеніе Совѣта Министровъ (Собр. Узак. 1907 г. Октября 30, отд. I, ст. 1292).—*Объ утвержденіи строительной стоимости головнаго участка Западно-Амурской желѣзной дороги отъ станціи Нерчинскъ.* 29574

Совѣтъ Министровъ полагалъ:

По силѣ статьи 87 Основныхъ Государственныхъ Законовъ (Свода Зак. Т. I, ч. I, изд. 1906 г.), въ измѣненіе отдѣла I Высочайше утвержденнаго, 26 Іюня 1907 года, положенія Совѣта Министровъ о сооруженіи Амурской желѣзной дороги, утвердить строительную стоимость головнаго участка Западно-Амурской желѣзной дороги, протяженіемъ въ 227 верстъ на востокъ отъ станціи Нерчинскъ, Забайкальской желѣзной дороги, согласно представленнымъ Министерствомъ Путей Сообщенія разцѣночнымъ вѣдомостямъ, въ суммѣ девятнадцати милліоновъ восьмисотъ восьмидесяти тысячъ двухсотъ пятидесяти рублей, безъ стоимости подвижнаго состава и его доставки.

Государь Императоръ, въ 19-й день Сентября 1907 года, положеніе сіе Высочайше утвердить соизволилъ.

29574.—Сентября 19. Высочайшее повелѣніе, объявленное Военнымъ Министромъ (Собр. Узак. 1908 г. Августа 27, отд. I, ст. 1134).—*Объ оставленіи на службѣ лицъ, произведенныхъ въ офицерскіе чины за боевыя отличія и, на основаніи существующихъ законоположеній, не имѣющихъ права оставаться на дѣйствительной службѣ въ мирное время, а равно и прапорщиковъ запаса: 1) всѣхъ произведенныхъ за боевыя отличія и 2) тѣхъ изъ неучаствовавшихъ въ бояхъ, кои зарекомендовали себя на службѣ съ лучшей стороны при условіяхъ настоящаго времени.*

Государь Императоръ, въ 19-й день Сентября 1907 года, Высочайше повелѣть соизволилъ: предоставить лицамъ, произведеннымъ въ офицерскіе чины за боевыя отличія и, на основаніи существующихъ законоположеній, не имѣющимъ права оставаться на дѣйствительной службѣ въ мирное

время, а равно прапорщикамъ запаса: 1) всѣмъ произведеннымъ за боевыя отличія и 2) тѣмъ изъ неучаствовавшихъ въ бояхъ, кои, зарекомендовавъ себя съ лучшей стороны при условіяхъ настоящаго времени, оставлены были на службѣ на основаніи Высочайшаго повелѣнія 2 Декабря 1906 года и допущены были къ испытанію для поступленія въ Юнкерскія Училища въ текущемъ году,—право службы въ мирное время на офицерскихъ должностяхъ, при условіи удостоенія ихъ къ тому строевымъ начальствомъ и съ тѣмъ, чтобы правила повышенія въ чинахъ, до чина Штабсъ-Капитана (Штабсъ-Ротмистра) включительно, были разработаны въ установленномъ законодательномъ порядкѣ.

29575.—Сентября 21. Высочайше утвержденное положеніе Адмиралтействъ-Совѣта (Собр. Узак. 1908 г. Марта 10, отд. I, ст. 262).—*Объ учрежденіи при церкви во имя Св. Николая при Дерябинскихъ казармахъ въ Галерной гавани штата духовенства въ составѣ одного священника и одного псаломщика и объ упраздненіи двухъ должностей штатныхъ судовыхъ священниковъ изъ бѣлаго духовенства.*

Адмиралтействъ-Совѣтъ, по журналу отъ 22 Августа 1907 года за № 4678, статья 39, 701, положилъ: 1) учредить при церкви во имя Св. Николая при Дерябинскихъ казармахъ въ Галерной гавани штатъ духовенства въ составѣ одного священника и одного псаломщика, съ отнесеніемъ вызываемаго этою мѣрою расхода на сбереженіе, полученное отъ уменьшенія числа судовыхъ священниковъ, и 2) упразднить двѣ должности штатныхъ судовыхъ священниковъ изъ бѣлаго духовенства.

Таковое постановленіе Адмиралтействъ-Совѣта Высочайше утверждено 21 Сентября 1907 года.

29576.—Сентября 22. Высочайшее повелѣніе, объявленное Министромъ Народнаго Просвѣщенія (Собр. Узак. 1907 г. Ноября 6, отд. I, ст. 1318).—*Объ измѣненіи Правилъ ношенія форменной одежды чинами вѣдомства Министерства Народнаго Просвѣщенія.*

Государь Императоръ, по всеподданнѣйшему докладу Товарища Главноуправляющаго Собственною Его Императорскаго Величества Канцеляріею, въ 22-й день Сентября 1907 года, Высочайше соизволилъ на отмѣну помѣщеннаго въ пунктѣ *а* § 11 Правилъ ношенія форменной одежды чинами вѣдомства Министерства Народнаго Просвѣщенія ограничительнаго постановленія о формѣ одежды при классномъ преподаваніи, съ изложеніемъ сего параграфа нижеслѣдующимъ образомъ:

§ 11. Для должностныхъ лицъ всѣхъ классовъ второй видъ будничной формы, а также дорожную форму составляетъ укороченное пальто, при темно-синихъ брюкахъ и того же цвѣта жилетѣ, при черномъ галстукѣ, бѣлыхъ или сѣрыхъ перчаткахъ; это укороченное пальто носится: *а)* при ежедневныхъ служебныхъ занятіяхъ, взамѣнъ двубортнаго сюртука, и *б)* въ случаяхъ, указанныхъ въ § 36 Свода Правилъ 6 Мая 1894 года (10583).

Примѣчаніе. Ношеніе укороченнаго пальто въ общественныхъ собраніяхъ не допускается.

29577.—Сентября 23. Высочайше утвержденное положеніе Военнаго Совѣта (Собр. Узак. 1908 г. Февраля 21, отд. I, ст. 163).—*О служебныхъ правахъ оружейныхъ подмастерьевъ въ частяхъ казачьихъ войскъ.*

Высочайше утвержденнымъ, 23 Сентября 1907 года, положеніемъ Военнаго Совѣта постановлено:

Опредѣлить, что окончившіе курсъ обученія въ казачьемъ отдѣлѣ при Офицерской Стрѣлковой Школѣ казаки, удостоенные званія старшаго оружейнаго подмастерья, при зачисленіи ихъ на службу въ казачьи части, сохраняютъ это званіе и получаютъ присвоенный ему окладъ жалованья, согласно приказа по военному вѣдомству 1905 года, № 769.

29578.—Сентября 23. Высочайше утвержденное положеніе Военнаго Совѣта (Собр. Узак. 1908 г. Февраля 21, отд. I, ст. 164).—*Объ увеличеніи окладовъ жалованья положеннымъ по штатамъ Крымскаго драгунскаго и Дагестанскаго коннаго полковъ муллямъ до 444 рублей въ годъ каждому, а состоящему въ штатѣ Крымскаго драгунскаго полка муэззину—до 300 рублей въ годъ.*

Военный Совѣтъ, журнальнымъ постановленіемъ 2 Августа 1907 года, положилъ:

1) Увеличить оклады жалованья положеннымъ по штатамъ Крымскаго драгунскаго и Дагестанскаго коннаго полковъ муллямъ до 444 рублей въ годъ каждому, а состоящему въ штатѣ Крымскаго драгунскаго полка муэззину—до 300 рублей въ годъ;—и

2) Вызываемые этими мѣрами новые расходы казны отнести въ 1907 году на смѣтныя назначенія соотвѣтствующихъ смѣтъ Главныхъ Управленій Военнаго Министерства, съ тѣмъ, чтобы, въ случаѣ

недостатка средствъ въ этихъ смѣтахъ, необходимыя суммы были ассигнованы изъ запаснаго кредита, по сношенію подлежащихъ Главныхъ Управленій съ Канцеляріей Военнаго Министерства; съ 1 же Января 1908 года вносить установленнымъ порядкомъ въ эти смѣты.

Пунктъ первый сего положенія Высочайше утвержденъ 23 Сентября 1907 года.

29579.—Сентября 23. Высочайше утвержденное положеніе Военнаго Совѣта (Собр. Узак. 1908 г. Февраля 26, отд. I, ст. 195).—*Объ учрежденіи въ Оренбургскомъ казачьемъ войскѣ девяти должностей акушерокъ.*

Военный Совѣтъ, журналомъ 13 Сентября 1907 года, положилъ:

1) Для подачи акушерской помощи лицамъ женскаго пола Оренбургскаго войска содержать девять должностей акушерокъ, съ присвоеніемъ въ содержаніе, за вычетами, по сто восемьдесятъ рублей въ годъ каждой, съ предоставленіемъ лицамъ, занимающимъ эти должности, правъ на пенсіи и единовременныя пособія на основаніи статьи 327 Свода Военныхъ Постановленій 1869 года, кн. VIII, изд. 1902 года.

2) Учредить при Оренбургскомъ родовспомогательномъ учебномъ заведеніи три стипендіи для лицъ женскаго пола Оренбургскаго войска, съ отпускомъ на этотъ предметъ по сто семьдесятъ рублей въ годъ на каждую стипендію.

3) Распространить на лицъ, получающихъ эти стипендіи, Высочайше утвержденныя, 9 Октября 1869 года (47489) и 20 Января 1873 года (51798), правила о прогонныхъ деньгахъ и пособіяхъ, о срокахъ обязательной службы за стипендіи и о порядкѣ освобожденія отъ таковой службы, а также снабжать сихъ стипендіатокъ наборами акушерскихъ инструментовъ по окончаніи курса и по поступленіи на службу въ войско.

4) Сверхъ условій, изложенныхъ въ Высочайше утвержденныхъ, 20 Января 1873 года, правилахъ объ освобожденіи казачьихъ стипендіатовъ отъ обязательной службы, означенныя стипендіатки могутъ быть освобождаемы отъ сего обязательства въ случаѣ вступленія въ бракъ. Но послѣднее условіе не должно распространяться на лицъ, поступившихъ въ означенное учебное заведеніе послѣ замужества.

5) Предоставить войсковому начальству Оренбургскаго войска замѣстить означенныя стипендіи въ теченіе двухъ учебныхъ годовъ.

6) Вызываемые настоящей мѣрой расходы относить на общій войсковой капиталъ Оренбургскаго войска. **29579**

7) Производимый, на основаніи положеній Военнаго Совѣта, 5 Декабря 1862 года и 18 Августа 1876 года, расходъ изъ общаго войсковаго капитала Оренбургскаго войска на содержаніе въ родовспомогательномъ заведеніи С.-Петербургскаго воспитательнаго дома восьми повивальныхъ ученицъ прекратить. **29580**

Пунктъ 1 сего положенія Высочайше утвержденъ 23 Сентября 1907 года.

29580.—Сентября 23. Высочайше утвержденное положеніе Военнаго Совѣта (Собр. Узак. 1908 г. Марта 10, отд. I, ст. 259).—*Объ измѣненіи пункта 1 статьи 7 и статьи 10 книги XVI Свода Военныхъ Постановленій 1869 года, изд. 3.*

Военный Совѣтъ, журналомъ 13 Сентября 1907 года, положилъ:

Распространить право безплатнаго пользованія въ военно-лѣчебныхъ заведеніяхъ на офицерскомъ положеніи на семейства (женъ и дѣтей) кандидатовъ на классную должность и, соотвѣтственно сему, редакцію статьи 7, п. 1, и статьи 10 книги XVI Свода Военныхъ Постановленій 1869 года, изд. 3, измѣнить согласно прилагаемому при семъ проекту.

Положеніе это и упомянутый въ немъ проектъ Высочайше утверждены, 23 Сентября 1907 года.

Высочайше утвержденный, 23 Сентября 1907 года, проектъ измѣненія пункта 1 статьи 7 и статьи 10 книги XVI Свода Военныхъ Постановленій 1869 года, изд. 3.

Предполагаемое измѣненіе.

Ст. 7. На счетъ казны принимаются также для пользованія въ военно-врачебныя заведенія:

1) Жены и дѣти, отъ 5-ти до 14-ти-лѣтняго возраста, генераловъ, штабъ-и оберъ-офицеровъ, гражданскихъ чиновъ, священнослужителей и кандидатовъ на классную должность, состоящихъ на дѣйствительной службѣ по военному вѣдомству.

Ст. 10. Имѣющіе право на безплатное лѣченіе (ст. 6 и 7) генералы, штабъ-и оберъ-офицеры, военно-плѣнные офицерскихъ чиновъ, гражданскіе чины, священнослужители, кандидаты на классную должность, а равно жены и дѣти означенныхъ лицъ, подпрапорщики инженерныхъ войскъ и изъ инженерныхъ кондукторовъ, зауряд-прапорщики и утвержденные въ должностяхъ зауряд-военные и зауряд-казачьи военные чиновники, старшіе фельдъегери, студенты Императорской Военно-Медицинской Ака-

29581 демін и воспитанники военно-учебныхъ заведеній,
29582 не исключая и Юнкерскихъ Училищъ, брантмей-
29583 стеры крѣпостныхъ пожарныхъ командъ, причетники
29584 изъ духовнаго званія въ неподвижныхъ соборахъ и церквахъ вѣдомства Протопресвитера, сестры милосердія и повивальныя бабки, состоящія на службѣ по военному вѣдомству, пользуются въ военно-врачебныхъ заведеніяхъ офицерскимъ довольствіемъ.

29581.—Сентября 23. Высочайше утвержденное положеніе Военнаго Совѣта (Собр. Узак. 1908 г. Августа 27, отд. I, ст. 1106). — *О введеніи въ штатъ Управленія 37-й артиллерійской бригады церковнаго причта военнаго духовенства.*

Государь Императоръ, по всеподданнѣйшему докладу положенія Военнаго Совѣта, о введеніи въ штатъ Управленія 37-й артиллерійской бригады церковнаго причта военнаго духовенства, въ 23-й день Сентября 1907 года, Высочайше повелѣть соизволилъ:

Добавить къ штату Управленія 37-й артиллерійской бригады одного священника съ содержаніемъ, присвоеннымъ приказомъ по военному вѣдомству 1899 года, № 141, и одного псаломщика съ содержаніемъ, присвоеннымъ приказомъ по военному вѣдомству 1907 года, № 453, съ подчиненіемъ этого причта Протопресвитеру военнаго и морскаго духовенства на основаніяхъ, изложенныхъ въ Положеніи объ управленіи церквами и духовенствомъ военнаго и морскаго вѣдомствъ (прик. по военн. вѣд. 1890 г., № 208).

29582.—Сентября 23. Высочайшее повелѣніе, объявленное Военнымъ Министромъ (Собр. Узак. 1908 г. Февраля 21, отд. I, ст. 180).— *О томъ, чтобы въ 1908 году не производить учебныхъ сборовъ нижнихъ чиновъ запаса и ратниковъ Государственнаго ополченія 1-го разряда.*

Государь Императоръ, 23 Сентября 1907 года, Высочайше повелѣть соизволилъ: не производить въ будущемъ 1908 году учебныхъ сборовъ нижнихъ чиновъ запаса и ратниковъ Государственнаго ополченія 1-го разряда.

29583.—Сентября 23. Высочайшее повелѣніе, объявленное Министромъ Юстиціи (Собр. Узак. 1908 г. Февраля 26, отд. I, ст. 199).— *Объ учрежденіи въ Императорскомъ Александровскомъ Лицеѣ золотой медали имени Статсъ-Секретаря Дурново.*

Государь Императоръ, въ 23-й день Сентября 1907 года, Высочайше соизволилъ на учрежденіе въ Императорскомъ Александровскомъ Лицеѣ золотой медали имени Статсъ-Секретаря Дурново, для выдачи ея воспитаннику выпуснаго класса за выдающееся сочиненіе по государственнымъ наукамъ.

29584.—Сентября 26. Именной Высочайшій указъ, данный Сенату (Собр. Узак. 1907 г. Сентября 29, отд. I, ст. 1217).—*О назначеніи сроковъ производства выборовъ Членовъ Государственной Думы.*

Признавъ своевременнымъ назначить сроки производства выборовъ Членовъ Государственной Думы въ тѣхъ мѣстностяхъ Имперіи, гдѣ это возможно по ходу подготовительныхъ работъ, Мы, на основаніи статьи 118 Высочайше утвержденнаго, 3 Іюня 1907 года, Положенія о выборахъ въ Государственную Думу, повелѣваемъ: избраніе Членовъ Государственной Думы произвести: 1) въ Губернскихъ Избирательныхъ Собраніяхъ губерній: Астраханской, Бессарабской, Витебской, Волынской, Вятской, Гродненской, Екатеринославской, Казанской, Калужской, Кіевской, Костромской, Курляндской, Лифляндской, Минской, Могилевской, Московской, Новгородской, Олонецкой, Оренбургской, Орловской, Пензенской, Пермской, Подольской, Полтавской, Псковской, Рязанской, Самарской, Саратовской, Симбирской, Смоленской, Ставропольской, Таврической, Тамбовской, Тверской, Тульской, Уфимской, Херсонской, Черниговской, Эстляндской и Ярославской, въ Областномъ Избирательномъ Собраніи области войска Донскаго, а также въ Избирательныхъ Собраніяхъ, созываемыхъ въ городахъ Вильнѣ и Ковнѣ для избранія Членовъ Государственной Думы отъ русскаго населенія,—14 Октября сего 1907 года, 2) въ Губернскихъ Избирательныхъ Собраніяхъ губерній: Архангельской, Виленской, Владимірской, Вологодской, Воронежской, Ковенской, Курской, Нижегородской, С.-Петербургской и Харьковской—19 Октября сего 1907 года.

Правительствующій Сенатъ не оставитъ къ исполненію сего учинить надлежащее распоряженіе.

На подлинномъ Собственною Его Императорскаго Величества рукою подписано:

«*НИКОЛАЙ*».

Въ Питкопасѣ.
26 Сентября 1907 года.

Скрѣпилъ: Предсѣдатель Совѣта Министровъ
Столыпинъ.

29585.—Сентября 26. Именной Высочайшій указъ, данный Сенату (Собр. Узак. 1907 г. Сентября 29, отд. I, ст. 1218).—*О назначеніи сроковъ производства выборовъ Членовъ Государственной Думы въ губерніяхъ Царства Польскаго.*

Признавъ своевременнымъ назначить сроки производства выборовъ Членовъ Государственной Думы въ губерніяхъ Царства Польскаго, Мы, на основаніи статьи 128 Положенія о выборахъ въ Государственную Думу, изданія 1906 года (Свода Зак. Т. I, ч. II), повелѣваемъ: избраніе Членовъ Государственной Думы произвести въ Губернскихъ Избирательныхъ Собраніяхъ губерній: Варшавской, Калишской, Кѣлецкой, Ломжинской, Люблинской, Петроковской, Плоцкой, Радомской, Сувалкской и Сѣдлецкой—18 Октября сего 1907 года, а въ Избирательномъ Собраніи, созываемомъ въ городѣ Холмѣ, Люблинской губерніи, для избранія Члена Государственной Думы отъ православнаго населенія Люблинской и Сѣдлецкой губерній,—14 Октября сего 1907 года.

Правительствующій Сенатъ не оставитъ къ исполненію сего учинить надлежащее распоряженіе.

На подлинномъ Собственною Его Императорскаго Величества рукою подписано:

«*НИКОЛАЙ*».

Въ Питкопасѣ.
26 Сентября 1907 года.

Скрѣпилъ: Предсѣдатель Совѣта Министровъ
Столыпинъ.

29586.—Сентября 26. Именной Высочайшій указъ, данный Сенату (Собр. Узак. 1907 г. Сентября 29, отд. I, ст. 1219).—*О назначеніи срока производства выборовъ Членовъ Государственной Думы на Кавказѣ.*

Признавъ своевременнымъ назначить сроки производства выборовъ Членовъ Государственной Думы на Кавказѣ, Мы, на основаніи статьи 118 Высочайше утвержденнаго, 3 Іюня 1907 года, Положенія о выборахъ въ Государственную Думу, повелѣваемъ: произвести избраніе Членовъ Государственной Думы повсемѣстно на Кавказѣ, а именно: въ Окружныхъ Избирательныхъ Собраніяхъ, въ Избирательныхъ Собраніяхъ выборщиковъ отъ съѣздовъ уполномоченныхъ отъ казачьихъ станицъ Терскаго и Кубанскаго войскъ и въ Избирательномъ Собраніи, созываемомъ въ городѣ Тифлисѣ для избранія Члена Государственной Думы отъ русскаго населенія Закавказья,—14 Октября сего 1907 года. **29585**

Правительствующій Сенатъ не оставитъ къ исполненію сего учинить надлежащее распоряженіе. **29586**

На подлинномъ Собственною Его Императорскаго Величества рукою подписано: **29587**

«*НИКОЛАЙ*».

Въ Питкопасѣ.
26 Сентября 1907 года.

Скрѣпилъ: Предсѣдатель Совѣта Министровъ
Столыпинъ.

29587.—Сентября 26. Именной Высочайшій указъ, данный Сенату (Собр. Узак. 1907 г. Октября 7, отд. I, ст. 1232).—*О предоставленіи Военному Губернатору Семирѣченской области въ отношеніи Вѣрненскаго, Джаркентскаго и Пишпекскаго уѣздовъ правъ, указанныхъ въ пунктахъ 3 и 4 статьи 16 Положенія о мѣрахъ къ охраненію государственнаго порядка и общественнаго спокойствія.*

Разсмотрѣвъ представленный Намъ особый журналъ Совѣта Министровъ о необходимости, въ видахъ наилучшаго обезпеченія порядка и спокойствія въ нѣкоторыхъ мѣстностяхъ Семирѣченской области, передачи Военному Губернатору названной области части полномочій, присвоенныхъ, въ силу введеннаго въ нихъ положенія усиленной охраны, Туркестанскому Генералъ-Губернатору, повелѣваемъ: предоставить Военному Губернатору Семирѣченской области въ отношеніи Вѣрненскаго, Джаркентскаго и Пишпекскаго уѣздовъ права, указанныя въ пунктахъ 3 и 4 статьи 16 Положенія о мѣрахъ къ охраненію государственнаго порядка и общественнаго спокойствія [Свода Зак. Т. XIV, Уст. пред. прест., изд. 1890 г., прил. I къ ст. 1 (примѣч. 2)].

Правительствующій Сенатъ не оставитъ учинить къ исполненію сего надлежащія распоряженія.

На подлинномъ Собственною Его Императорскаго Величества рукою подписано:

«*НИКОЛАЙ*».

Въ Питкопасѣ.
26 Сентября 1907 года.

Скрѣпилъ: Предсѣдатель Совѣта Министровъ
Столыпинъ.

29588 29588.—Сентября 26. Высочайше утвержденный Уставъ Общества Орѣховскаго
29589 свеклосахарнаго и рафинаднаго завода.

Положеніе Совѣта Министровъ, Высочайше
29590 *утвержденное 26 Сентября 1907 года (Собр. Узак. 1907 г. Октября 24, отд. II, ст. 549).*
29591

29589.—Сентября 26. Высочайше утвер-
29592 жденное положеніе Совѣта Министровъ (Собр. Узак. 1907 г. Октября 24, отд. II, ст. 550).—*Объ*
29593 *учрежденіи администраціи по дѣламъ московскаго 1-й гильдіи купца Александра Гадалова.*

Вслѣдствіе ходатайства московскаго 1-й гильдіи купца, потомственнаго почетнаго гражданина Александра Гадалова, объ учрежденіи по дѣламъ его администраціи, Государь Императоръ, по положенію Совѣта Министровъ, въ 26-й день Сентября 1907 года, Высочайше повелѣть соизволилъ:

Разрѣшить, въ изъятіе изъ закона, учрежденіе по дѣламъ московскаго 1-й гильдіи купца, потомственнаго почетнаго гражданина Александра Гадалова администраціи и, въ сихъ видахъ, предоставить Московскому Биржевому Комитету принять вновь къ своему производству и дальнѣйшему направленію, на общемъ основаніи, дѣло по вопросу объ учрежденіи названной администраціи, не стѣсняясь мѣстомъ нахожденія предпріятій и имущества Гадалова.

29590.—Сентября 26. Высочайше утвержденный Уставъ экономическаго Общества домовладѣльцевъ города Митавы.

Положеніе Совѣта Министровъ, Высочайше утвержденное 26 Сентября 1907 года (Собр. Узак. 1908 г. Января 29, отд. II, ст. 66).

29591.—Сентября 26. Высочайшее повелѣніе, объявленное Министромъ Юстиціи (Собр. Узак. 1908 г. Февраля 26, отд. I, ст. 198).—*Объ упраздненіи должности Землемѣра Мургабскаго Государева имѣнія.*

Государь Императоръ, по всеподданнѣйшему докладу Министра Императорскаго Двора, въ 26-й день Сентября 1907 года, Высочайше соизволилъ на упраздненіе должности Землемѣра Мургабскаго Государева имѣнія.

29592.—Сентября 29 / Октября 12. Высочайшее постановленіе по Великому Княжеству Финляндскому (Сборн. Постан. Вел. Кн. Финл. 1907 г., № 38, стр. 1).—*Объ учрежденіи двухъ должностей Ассистентовъ при одонтологическомъ учрежденіи Императорскаго Александровскаго Университета.*

Государь Императоръ, по всеподданнѣйшему представленію Консисторіи Императорскаго Александровскаго Университета, въ присутствіи Своемъ въ Питкяпаси, 29 Сентября (12 Октября) 1907 года, Высочайше повелѣть соизволилъ слѣдующее:

При одонтологическомъ учрежденіи Александровскаго Университета учреждаются, съ начала 1908 года, двѣ должности Ассистентовъ, изъ коихъ одинъ состоитъ помощникомъ Преподавателя зубоврачебнаго искусства, а другой помощникомъ Преподавателя ученія о протезахъ и зубоврачеванія. Означенные Ассистенты, которымъ присваивается жалованье въ размѣрѣ 3.000 марокъ въ годъ, назначаются изъ лицъ, выдержавшихъ въ Финляндіи экзаменъ на званіе зубнаго врача, причемъ отъ Ассистента Преподавателя зубоврачебнаго искусства требуется также выдержаніе экзамена на степень лиценціата медицины.

29593.—Сентября 29 / Октября 12. Высочайшее постановленіе по Великому Княжеству Финляндскому (Сборн. Постан. Вел. Кн. Финл. 1907 г., № 39, стр. 2).—*Объ увеличеніи содержанія Секретарей и Нотаріусовъ Духовныхъ Консисторій.*

Государь Императоръ, по всеподданнѣйшему представленію Императорскаго Финляндскаго Сената, въ присутствіи Своемъ въ Питкяпаси, 29 Сентября (12 Октября) 1907 года, Высочайше повелѣть соизволилъ:

1. Для Секретарей и Нотаріусовъ Духовныхъ Консисторій устанавливаются съ 1 Января 1908 года (н. ст.) нижеслѣдующіе оклады содержанія:

для Секретарей Духовной Консисторіи Або-ской архіепархіи			
жалованье	4.000	марокъ.	
содержаніе, не входящее въ расчетъ пенсіи	1.000	»	5.000 марокъ.
для Секретарей прочихъ Духовныхъ Консисторій			
жалованье	4.000	марокъ.	
содержаніе, не входящее въ расчетъ пенсіи	500	»	4.500 марокъ.
для Перваго Нотаріуса Духовной Конси-			

сторіи Абоской архіепархіи
жалованье . . . . . 3.000 марокъ.
содержаніе, не входящее въ расчетъ пенсіи 600 » 3.600 марокъ.
для Нотаріусовъ прочихъ Духовныхъ Консисторій
жалованье . . . . . 3.000 марокъ.
содержаніе, не входящее въ расчетъ пенсіи 500 » 3.500 марокъ.
для Втораго Нотаріуса Духовной Консисторіи Абоской архіепархіи
жалованье . . . . . 2.000 марокъ.
содержаніе, не входящее въ расчетъ пенсіи 500 » 2.500 марокъ.

2. Названнымъ должностнымъ лицамъ присваиваются добавочные оклады содержанія, не входящаго въ расчетъ пенсіи, за пяти-и десятилѣтнюю безпорочную службу: Секретарямъ всѣхъ Духовныхъ Консисторій, Первому Нотаріусу Духовной Консисторіи Абоской архіепархіи и Нотаріусамъ прочихъ Духовныхъ Консисторій въ размѣрѣ 500, а Второму Нотаріусу Духовной Консисторіи Абоской архіепархіи въ размѣрѣ 250 марокъ каждый разъ; лицамъ, состоящимъ нынѣ въ означенныхъ должностяхъ, предоставляется зачесть въ срокъ выслуги сихъ добавочныхъ окладовъ время, проведенное ими въ данныхъ должностяхъ.

29594. — $\frac{\text{Сентября 29}}{\text{Октября 12}}$. Высочайшее постановленіе по Великому Княжеству Финляндскому (Сборн. Постан. Вел. Кн. Финл. 1907 г., № 40, стр. 1).—*Объ измѣненіи штата Главнаго Управленія Училищнаго Вѣдомства.*

Государь Императоръ, по всеподданнѣйшему представленію Императорскаго Финляндскаго Сената, въ присутствіи Своемъ въ Питкяпаси, 29 Сентября (12 Октября) 1907 года, Высочайше повелѣть соизволилъ:

1. Должность Помощника Камерира въ Главномъ Управленіи Училищнаго Вѣдомства преобразовывается въ должность Камерира по части народныхъ училищъ и училищъ для ненормальныхъ дѣтей. Для лица, занимающаго эту должность, устанавливается окладъ содержанія и прочія преимущества, а также условія компетентности, указанныя въ Высочайшемъ постановленіи отъ 18 Октября 1898 года (н. ст.) (15964), объ учрежденіи сего Главнаго Управленія, для состоящаго нынѣ въ ономъ Камерира. **29594**

2. Должность Камерфервандта въ Главномъ Управленіи Училищнаго Вѣдомства зачисляется по ординарному штату, съ присвоеніемъ оной жалованья въ 3.000 марокъ и содержанія, не входящаго въ расчетъ пенсіи, въ 600 марокъ, а также права на добавочный окладъ содержанія, не входящаго въ расчетъ пенсіи, по 500 марокъ за безпорочное прослуженіе пяти и десяти лѣтъ въ этой должности. Камерфервандтъ, отъ котораго требуется низшій административный экзаменъ, имѣетъ право участвовать во вдовьей и сиротской кассѣ Финляндскаго гражданскаго вѣдомства, числится въ одиннадцатомъ классѣ по Табели о рангахъ и пользуется вознагражденіемъ за служебныя поѣздки по восьмому классу Путеваго Регламента. **29595**

3. Бухгалтеру Главнаго Управленія Училищнаго Вѣдомства полагаются добавочные оклады содержанія, не дающаго права на пенсію, по 500 марокъ за безпорочное прослуженіе пяти и десяти лѣтъ въ той же должности.

4. Настоящее постановленіе вступаетъ въ силу 1 Января 1908 года (н. ст.).

29595. — $\frac{\text{Сентября 29}}{\text{Октября 12}}$. Высочайшее постановленіе по Великому Княжеству Финляндскому (Сборн. Постан. Вел. Кн. Финл. 1907 г., № 40, стр. 2).—*Объ измѣненіи штата Центральнаго Метеорологическаго Учрежденія Финляндскаго Общества Наукъ.*

Государь Императоръ, по всеподданнѣйшему представленію Императорскаго Финляндскаго Сената, въ присутствіи Своемъ въ Питкяпаси, 29 Сентября (12 Октября) 1907 года, Высочайше повелѣть соизволилъ:

1. Для руководства работами по изслѣдованію количества осадковъ въ краѣ въ Центральномъ Метеорологическомъ Учрежденіи Финляндскаго Общества Наукъ учреждается вторая должность Ассистента, которая въ отношеніи оклада содержанія и прочихъ преимуществъ, а также условій компетентности, приравнивается къ должности Ассистента, учрежденной въ названномъ заведеніи на основаніи Высочайшаго объявленія отъ 27 Іюня 1889 года (н. ст.).

2. Для покрытія расходовъ по содержанію увеличеннаго числа метеорологическихъ станцій въ штатъ Центральнаго Метеорологическаго Учрежденія включается сверхъ того: 9.350 марокъ на содержаніе

обсерваторовъ на провинціальныхъ станціяхъ и 3.650 марокъ на увеличеніе числа помощниковъ по счетной части въ Центральномъ Учрежденіи, на ремонтъ инструментовъ, на пріобрѣтеніе таблицъ, на типографскіе и прочіе расходы.

3. Сенату предоставляется принять вызываемыя симъ исполнительныя мѣры.

4. Настоящее постановленіе вступаетъ въ силу 1 Января 1908 года (н. ст.).

29596. — Сентября 29 / Октября 12. Высочайшее постановленіе по Великому Княжеству Финляндскому (Сборн. Постан. Вел. Кн. Финл. 1907 г., № 41, стр. 1). — *Объ учрежденіи должностей строительныхъ мастеровъ при Сельскохозяйственномъ Управленіи.*

Государь Императоръ, по всеподданнѣйшему представленію Императорскаго Финляндскаго Сената, въ присутствіи Своемъ въ Питкяпаси, 29 Сентября (12 Октября) 1907 года, въ отмѣну Высочайшаго объявленія отъ 12 Декабря 1901 года (н. ст.) (20787), объ учрежденіи пяти штатныхъ должностей десятниковъ при сельскохозяйственныхъ инженерахъ, Высочайше повелѣть соизволилъ:

1. Учрежденныя, въ силу Высочайшаго объявленія отъ 12 Декабря 1901 года, должности десятниковъ, а равно учрежденныя впослѣдствіи десять таковыхъ же должностей, преобразуются въ должности шести старшихъ и девяти младшихъ строительныхъ мастеровъ Сельскохозяйственнаго Управленія, съ возложеніемъ на занимающихъ оныя лицъ обязанности, по указаніямъ Сельскохозяйственнаго Управленія или сельскохозяйственныхъ инженеровъ, исполнять всѣ порученія, относящіяся къ дѣятельности названныхъ Управленія и инженеровъ, независимо отъ того, производятся ли работы по распоряженію Сельскохозяйственнаго Управленія либо за счетъ общинъ, товариществъ или частныхъ лицъ.

2. Строительные мастера распредѣляются по округамъ и должны имѣть жительство въ мѣстахъ пребыванія подлежащихъ сельскохозяйственныхъ инженеровъ, или же въ иныхъ пунктахъ, по опредѣленію Сельскохозяйственнаго Управленія.

3. Строительнымъ мастерамъ, которые назначаются и увольняются Сельскохозяйственнымъ Управленіемъ, причитаются слѣдующіе оклады содержанія: старшимъ — жалованья по 1.200 марокъ и содержанія, не входящаго въ расчетъ пенсіи, по 600 марокъ въ годъ, съ увеличеніемъ сего послѣдняго оклада на 200 марокъ, по прослуженіи 5, 10 и 15 лѣтъ въ той же должности, а младшимъ — жалованья по 1.000 марокъ и содержанія, не входящаго въ расчетъ пенсіи, по 400 марокъ въ годъ, съ увеличеніемъ послѣдняго оклада на 200 марокъ, также по прослуженіи въ той же должности 5, 10 и 15 лѣтъ; кромѣ того, они имѣютъ право на полученіе пенсіи на основаніяхъ, установленныхъ Высочайшею Инструкціею отъ 20 Октября 1894 года (н. ст.) относительно сельскохозяйственныхъ инженеровъ, и на участіе во вдовьей и сиротской кассѣ гражданскаго вѣдомства.

Если окладъ содержанія младшаго строительнаго мастера, при производствѣ его въ старшіе строительные мастера, въ общей сложности превышаетъ окладъ, положенный по новой должности, то ему производится разница между сими окладами, пока новое содержаніе не достигнетъ размѣра оклада, причитавшагося ему по прежней должности.

4. Строительнымъ мастерамъ полагаются за служебныя поѣздки прогонныя и суточныя деньги по одиннадцатому классу дѣйствующаго Путеваго Регламента. Въ тѣхъ случаяхъ, когда строительный мастеръ во время производства работъ не можетъ найти подходящей квартиры на мѣстѣ производства работъ или на разстояніи не болѣе трехъ километровъ отъ онаго, Сельскохозяйственное Управленіе, по представленію подлежащаго сельскохозяйственнаго инженера, опредѣляетъ, должны ли и на какихъ именно условіяхъ отпускаться строительному мастеру прогоны по вышеозначенному классу Путеваго Регламента за поѣздки между квартирою и мѣстомъ производства работъ.

5. Настоящее постановленіе вступаетъ въ силу 1 Іюля 1907 года (н. ст.).

29597. — Сентября 29 / Октября 12. Высочайшее постановленіе по Великому Княжеству Финляндскому (Сборн. Постан. Вел. Кн. Финл. 1907 г., № 41, стр. 3). — *Объ измѣненіи штата таможеннаго вѣдомства.*

Государь Императоръ, по всеподданнѣйшему представленію Императорскаго Финляндскаго Сената, въ присутствіи Своемъ въ Питкяпаси, 29 Сентября (12 Октября) 1907 года, Высочайше повелѣть соизволилъ:

1. Присвоенный должности Адвокатъ-Фискала Таможеннаго Управленія окладъ жалованья увеличивается на 1.000 марокъ.

2. Съ отмѣною дѣйствующаго правила объ обязанности Управляющаго Маріегамнскою Таможнею

нанимать на свой счетъ помѣщеніе для названной Таможни, въ штатъ таможеннаго вѣдомства включается на сей предметъ кредитъ въ 800 марокъ.

3. Причитающееся двумъ конторшрейберамъ Таммерфорсской Таможни содержаніе, не входящее въ расчетъ пенсіи, увеличивается на 300 марокъ каждому.

4. Причитающееся двумъ конторшрейберамъ Пограничной Таможенной Экспедиціи на желѣзнодорожной станціи Теріоки жалованье увеличивается на 200 марокъ, а квартирныя деньги на 400 марокъ каждому.

5. Настоящее постановленіе вступаетъ въ силу 1 Января 1908 года (н. ст.).

29598.—Сентября 29 / Октября 12. Высочайшее постановленіе по Великому Княжеству Финляндскому (Сборн. Постан. Вел. Кн. Финл. 1907 г., № 41, стр. 4).—*Объ измѣненіи штата Финляндской Статсъ-Конторы.*

Государь Императоръ, по всеподданнѣйшему представленію Императорскаго Финляндскаго Сената, въ присутствіи Своемъ въ Питкяпаси, 29 Сентября (12 Октября) 1907 года, Высочайше повелѣть соизволилъ:

Двумъ изъ четырехъ состоящихъ въ Финляндской Статсъ-Конторѣ Бухгалтеровъ присваивается жалованья по 3.000 марокъ и содержанія, не входящаго къ расчетъ пенсіи, по 1.000 марокъ, а двумъ другимъ—жалованья по 2.400 марокъ и содержанія, не входящаго въ расчетъ пенсіи, по 800 марокъ въ годъ, съ увеличеніемъ для всѣхъ содержанія, не входящаго въ расчетъ пенсіи, на 400 марокъ за пяти-и десятилѣтнюю службу въ той же должности; Бухгалтерамъ, переведеннымъ на высшій окладъ содержанія, предоставляется зачесть въ срокъ выслуги добавочныхъ окладовъ содержанія время, прослуженное ими въ должности Бухгалтера Статсъ-Конторы.

Настоящее постановленіе вступаетъ въ силу съ 1 Января 1908 года (н. ст.).

29599.—Сентября 29 / Октября 12. Высочайшее постановленіе по Великому Княжеству Финляндскому (Сборн. Постан. Вел. Кн. Финл. 1907 г., № 41, стр. 5).—*Объ увеличеніи содержанія Главныхъ Лѣсничихъ въ Финляндіи и о мѣстѣ ихъ жительства.*

Государь Императоръ, по всеподданнѣйшему представленію Императорскаго Финляндскаго Сената, въ присутствіи Своемъ въ Питкяпаси, 29 Сентября (12 Октября) 1907 года, Высочайше повелѣть соизволилъ: **29598**

1. Жалованье Главныхъ Лѣсничихъ увеличивается съ 4.500 марокъ до 5.000 марокъ въ годъ. **29599**

2. Главнымъ Лѣсничимъ присваивается содержаніе, не входящее въ расчетъ пенсіи: въ инспекціонныхъ округахъ Або-Тавастгусской, Выборгъ-С.-Михельской, Куопіоской и Вазаской губерній по 1.500 марокъ, а въ Улеотреекскомъ, Іоскомъ, Кемскомъ и Лапмаркенскомъ инспекціонныхъ округахъ по 2.000 марокъ въ годъ. **29600**

3. Главнымъ Лѣсничимъ, по прослуженіи пяти и десяти лѣтъ въ той же должности, полагается добавочное содержаніе, не входящее въ расчетъ пенсіи, въ размѣрѣ 750 марокъ, съ предоставленіемъ лицамъ, нынѣ состоящимъ въ означенныхъ должностяхъ, права зачесть въ срокъ выслуги сего добавочнаго содержанія время, прослуженное ими уже въ таковой должности.

4. Главнымъ Лѣсничимъ предоставляется право на полученіе за служебныя поѣздки вознагражденія по дѣйствующему Путевому Регламенту, отпускъ же показаннаго по штату для нихъ ассигнованія на путевое вознагражденіе прекращается.

5. Главнымъ Лѣсничимъ вмѣняется въ обязанность проживать въ ввѣренныхъ имъ инспекціонныхъ округахъ въ мѣстѣ, опредѣляемомъ Императорскимъ Финляндскимъ Сенатомъ.

6. Настоящее постановленіе вступаетъ въ силу съ 1 Января 1908 года (н. ст.) въ отношеніи тѣхъ Главныхъ Лѣсничихъ, которые заявятъ Лѣсному Управленію о желаніи получать содержаніе согласно нынѣ утвержденнымъ измѣненнымъ опредѣленіямъ, а въ отношеніи другихъ должностей Главныхъ Лѣсничихъ—по мѣрѣ выбытія изъ нихъ лицъ, нынѣ ихъ занимающихъ.

29600.—Сентября 29 / Октября 12. Высочайшее постановленіе по Великому Княжеству Финляндскому (Сборн. Постан. Вел. Кн. Финл. 1907 г., № 41, стр. 6).—*Объ увеличеніи содержанія Лѣсничихъ бостелей милиціоннаго, гражданскаго и духовнаго вѣдомствъ.*

Государь Императоръ, по всеподданнѣйшему представленію Императорскаго Финляндскаго Сената, въ присутствіи Своемъ въ Питкяпаси, 29 Сентября (12 Октября) 1907 года, Высочайше повелѣть соизволилъ:

29601 Назначаемымъ на основаніи Высочайшаго объявленія отъ 19 Августа 1891 года (н. ст.) Лѣсничимъ
29602 бостелей милиціоннаго и гражданскаго вѣдомствъ и на основаніи Высочайшаго постановленія отъ
29603 26 Августа 1903 года (н. ст.) (23354) Лѣсничимъ бостелей духовнаго вѣдомства, пользующимся, со-
29604 гласно упомянутымъ объявленію и постановленію, жалованьемъ въ размѣрѣ двухъ тысячъ марокъ и содержаніемъ, не входящимъ въ расчетъ пенсіи, въ размѣрѣ двухъ тысячъ марокъ въ годъ, съ прибавками къ жалованью по безпорочномъ прослуженіи десяти и пятнадцати лѣтъ въ той же должности въ размѣрѣ пятисотъ марокъ каждый разъ и съ правомъ на особое вознагражденіе, согласно утвержденной Сенатомъ таксѣ, за нѣкоторыя служебныя дѣйствія, а равно на прогонныя и суточныя деньги по седьмому классу дѣйствующаго Путеваго Регламента, съ 1 Января 1908 года присваивается добавочный окладъ жалованья въ размѣрѣ пятисотъ марокъ по безпорочномъ прослуженіи также и пяти лѣтъ въ одной и той же должности.

29601.—Сентября 29 / Октября 12. Высочайшее постановленіе по Великому Княжеству Финляндскому (Сборн. Постан. Вел. Кн. Финл. 1907 г., № 41, стр. 7).—*Объ измѣненіи штата Императорскаго Финляндскаго Сената.*

Государь Императоръ, по всеподданнѣйшему представленію Императорскаго Финляндскаго Сената, въ присутствіи Своемъ въ Питкяпаси, 29 Сентября (12 Октября) 1907 года, въ дополненіе дѣйствующихъ въ настоящее время опредѣленій относительно оклада содержанія Камерира Камерной Экспедиціи Сената, Высочайше повелѣть соизволилъ:

Камериру Камерной Экспедиціи Императорскаго Финляндскаго Сената, по прослуженіи пяти и десяти лѣтъ въ этой должности, присваивается добавочное содержаніе, не входящее въ расчетъ пенсіи, въ размѣрѣ 750 марокъ въ годъ; лицу, занимающему нынѣ означенную должность, предоставляется зачесть въ срокъ выслуги добавочныхъ окладовъ время, прослуженное имъ въ этой должности.

Настоящее постановленіе вступаетъ въ силу съ 1 Января 1908 года (н. ст.).

29602.—Сентября 29 / Октября 12. Высочайшее постановленіе по Великому Княжеству Финляндскому (Сборн. Постан. Вел. Кн. Финл. 1907 г., № 41, стр. 8).—*Объ измѣненіи редакціи § 2 Высочайшаго объявленія о Питкяніемискомъ центральномъ заведеніи для душевнобольныхъ, отъ 24 Апрѣля 1899 года.*

Государь Императоръ, по всеподданнѣйшему представленію Императорскаго Финляндскаго Сената, въ присутствіи Своемъ въ Питкяпаси, 29 Сентября (12 Октября) 1907 года, Высочайше повелѣть соизволилъ: изложить § 2 Высочайшаго объявленія о Питкяніемискомъ центральномъ заведеніи для душевнобольныхъ, отъ 24 Апрѣля 1899 года (н. ст.) (16755), въ слѣдующей измѣненной редакціи:

§ 2.

Въ заведеніе принимаются на излѣченіе душевнобольные изъ всѣхъ частей края, въ числѣ, опредѣляемомъ Императорскимъ Финляндскимъ Сенатомъ.

29603.—Сентября 29 / Октября 12. Высочайшее повелѣніе по Великому Княжеству Финляндскому (Сборн. Постан. Вел. Кн. Финл. 1907 г., № 40, стр. 3).—*Объ ассигнованіи на содержаніе Канцеляриста и Помощника Нотаріуса Главнаго Управленія Училищнаго Вѣдомства, а также на увеличеніе содержанія сторожей означеннаго Главнаго Управленія.*

Государь Императоръ, 29 Сентября (12 Октября) 1907 года, Высочайше повелѣть соизволилъ:

1. Учредить въ отдѣленіи элементарныхъ училищъ Главнаго Управленія Училищнаго Вѣдомства съ 1 Января 1908 года (н. ст.), для веденія протоколовъ, должность Канцеляриста съ содержаніемъ, не дающимъ права на пенсію, въ размѣрѣ 2.000 марокъ въ годъ, на каковую должность Главное Управленіе имѣетъ назначить лицо мужескаго или женскаго пола.

2. Внести въ штатъ Главнаго Управленія Училищнаго Вѣдомства съ начала 1908 года ежегодное ассигнованіе въ 1.200 марокъ на содержаніе Помощника Нотаріуса по отдѣленію народныхъ училищъ того же Главнаго Управленія;—и

3. Присвоить двумъ сторожамъ Главнаго Управленія Училищнаго Вѣдомства добавочный окладъ содержанія, не входящій въ расчетъ пенсіи, въ размѣрѣ 120 марокъ въ годъ каждому, считая съ 1 Января 1908 года (н. ст.).

29604.—Сентября 29 / Октября 12. Высочайшее повелѣніе по Великому Княжеству Финляндскому (Сборн. Постан. Вел. Кн. Финл. 1907 г., № 40, стр. 4).—*Объ измѣненіи штатовъ расходовъ Фин-*

скаго Классическаго и Финскаго Реальнаго Лицеевъ въ городѣ Або.

Государь Императоръ, 29 Сентября (12 Октября) 1907 года, Высочайше повелѣть соизволилъ: увеличить, съ 1 Января 1908 года (н. ст.), денежное содержаніе сторожа Финскаго Классическаго и сторожа Финскаго Реальнаго Лицеевъ въ городѣ Або до 800 марокъ въ годъ, съ прекращеніемъ съ того же числа отпуска положеннаго по штату Абоскаго Финскаго Классическаго Лицея ассигнованія на содержаніе помощника сторожа въ размѣрѣ 200 марокъ.

29605.—Сентября 29 / Октября 12. Высочайшее повелѣніе по Великому Княжеству Финляндскому (Сборн. Постан. Вел. Кн. Финл. 1907 г., № 42, стр. 3).—*Объ окладѣ содержанія сторожа Геологической Коммисіи.*

Государь Императоръ, 29 Сентября (12 Октября) 1907 года, Высочайше повелѣть соизволилъ присвоить сторожу Геологической Коммисіи съ 1 Января 1908 года восемьсотъ (800) марокъ жалованья, шестьсотъ (600) марокъ содержанія, не входящаго въ расчетъ пенсіи, и прибавки къ сему содержанію за выслугу 10, 15 и 20 лѣтъ по сту (100) марокъ каждый разъ, съ тѣмъ, однако, что въ случаѣ, если сторожъ пользуется безплатною квартирою съ отопленіемъ, содержаніе, не входящее въ расчетъ пенсіи, уменьшается на 300 марокъ въ годъ.

29606.—Сентября 29 / Октября 12. Высочайшее повелѣніе по Великому Княжеству Финляндскому (Сборн. Постан. Вел. Кн. Финл. 1907 г., № 58, стр. 1).—*О пріемѣ въ Сердобольскую общую больницу только лазаретныхъ больныхъ.*

Государь Императоръ, 29 Сентября (12 Октября) 1907 года, Высочайше повелѣть соизволилъ:

чтобы въ Сердобольскую общую больницу, считая съ 1 Января 1908 года, принимались только лазаретные больные и чтобы изъ общихъ суммъ отпускалась прибавка въ размѣрѣ тысячи четырехсотъ тридцати семи марокъ къ ассигнованію въ тринадцать тысячъ шестьсотъ шестьдесятъ пять марокъ на наемъ и содержаніе спдѣлокъ и прислуги и на пищевое довольствіе, а также

чтобы пользуемые въ больницѣ венерическіе больные, считая съ того же числа, содержались въ спеціальныхъ помѣщеніяхъ.

29607.—Сентября 29 / Октября 12. Высочайшее повелѣніе по Великому Княжеству Финляндскому (Сборн. Постан. Вел. Кн. Финл. 1907 г., № 58, стр. 2).—*О присвоеніи добавочнаго содержанія, не входящаго въ расчетъ пенсіи, первому и второму Младшимъ Врачамъ Ніуванніемискаго центральнаго завѣденія.*

Государь Императоръ, 29 Сентября (12 Октября) 1907 года, Высочайше повелѣть соизволилъ: увеличить присвоенное первому Младшему Врачу Ніуванніемискаго центральнаго заведенія содержаніе, не входящее въ расчетъ пенсіи, съ восьмисотъ до тысячи двухсотъ марокъ, а такое же содержаніе втораго Младшаго Врача того-же заведенія съ трехъ тысячъ до трехъ тысячъ шестисотъ марокъ въ годъ, считая съ 1 Января 1908 года (н. ст.).

29608.—Сентября 29 / Октября 12. Высочайшее повелѣніе по Великому Княжеству Финляндскому (Сборн. Постан. Вел. Кн. Финл. 1907 г., № 58, стр. 3).—*Объ измѣненіяхъ въ утвержденныхъ, 29 Декабря 1894 года, для Губернскихъ Правленій штатахъ.*

Государь Императоръ, 29 Сентября (12 Октября) 1907 года, Высочайше повелѣть соизволилъ:

присвоить сторожамъ и курьерамъ Губернскихъ Правленій, за безпорочную выслугу пяти, десяти и пятнадцати лѣтъ, добавочное содержаніе, не входящее въ расчетъ пенсіи, въ размѣрѣ 100 марокъ каждый разъ, считая съ 1 Января года, слѣдующаго за выслугою подлежащимъ лицомъ упомянутыхъ сроковъ, однако не ранѣе 1 Января 1908 года, и

присвоить, считая съ того же числа, сторожу Выборгской Губернской Конторы добавочное содержаніе на наемъ помѣщенія въ размѣрѣ пятисотъ марокъ въ годъ, а также двумъ сторожамъ С.-Михельскаго Губернскаго Правленія и сторожу Куопіоской Губернской Канцеляріи добавочное содержаніе на тотъ же предметъ въ размѣрѣ ста пятидесяти марокъ въ годъ каждому.

29609.—Сентября 29 / Октября 12. Высочайшее повелѣніе по Великому Княжеству Финляндскому (Сборн. Постан. Вел. Кн. Финл. 1907 г., № 58, стр. 4).—*Объ увеличеніи ассигнованія на путевыя стипендіи для изученія фармацевтическихъ наукъ за границею.*

Государь Императоръ, 29 Сентября (12 Октября) 1907 года, Высочайше повелѣть соизволилъ увели-

29605
29606
29607
29608
29609

29610 чить показанное по статьѣ 4 главы III отдѣла 5
штата Медицинскаго Управленія ассигнованіе на
29611 путевыя стипендіи для изученія фармацевтическихъ
наукъ за границею, считая съ 1 Января 1908 года,
29612 съ двухъ тысячъ пятисотъ до трехъ тысячъ марокъ
въ годъ.
29615

29610.—Сентября 29 / Октября 12. Высочайшее повелѣніе по Великому Княжеству Финляндскому (Сборн. Постан. Вел. Кн. Финл. 1907 г., № 58, стр. 5).—*Относительно добавочнаго, не входящаго въ расчетъ пенсіи, содержанія Экономa Старой и Новой клиникъ Гельсингфорсской общей больницы.*

Государь Императоръ, 29 Сентября (12 Октября) 1907 года, Высочайше повелѣть соизволилъ увеличить не входящее въ расчетъ пенсіи содержаніе Экономa Старой и Новой клиникъ Гельсингфорсской общей больницы, считая съ 1 Января 1908 года, съ двухъ тысячъ до трехъ тысячъ марокъ въ годъ.

29611.—Сентября 29 / Октября 12. Высочайшее повелѣніе по Великому Княжеству Финляндскому (Сборн. Постан. Вел. Кн. Финл. 1907 г., № 58, стр. 6).—*Относительно добавочнаго оклада содержанія Провинціальному Врачу Киттиляскаго округа.*

Государь Императоръ, 29 Сентября (12 Октября) 1907 года, Высочайше повелѣть соизволилъ назначить Провинціальному Врачу Киттиляскаго округа къ присвоенному ему нынѣ по этой должности жалованью, считая съ 1 Января 1908 года, добавочное, не входящее въ расчетъ пенсіи, содержаніе въ размѣрѣ тысячи марокъ въ годъ, а также увеличить причитающіяся по той же должности прогонныя деньги съ тысячи семисотъ пятидесяти до тысячи восьмисотъ семидесяти пяти марокъ въ годъ.

29612.—Сентября 29 / Октября 12. Высочайшее повелѣніе по Великому Княжеству Финляндскому (Сборн. Постан. Вел. Кн. Финл. 1907 г., № 58, стр. 7).—*Объ увеличеніи присвоеннаго Врачу Іоэнсуской общей больницы содержанія, не входящаго въ расчетъ пенсіи.*

Государь Императоръ, 29 Сентября (12 Октября) 1907 года, Высочайше повелѣть соизволилъ увеличить присвоенное Врачу Іоэнсуской общей больницы содержаніе, не входящее въ расчетъ пенсіи, считая съ 1 Января 1908 года, съ двухъ тысячъ до трехъ тысячъ марокъ.

29615.—Сентября 30. Высочайшее повелѣніе, объявленное Министромъ Народнаго Просвѣщенія (Собр. Узак. 1908 г. Января 1, отд. I, ст. 7).—*О присвоеніи Зайсанскому городскому мужскому приходскому училищу, Семипалатинской области, наименованія «Николаевскаго».*

Государь Императоръ, по всеподданнѣйшему докладу Министра Народнаго Просвѣщенія, въ 30-й день Сентября 1907 года, Высочайше соизволилъ на присвоеніе Зайсанскому городскому мужскому приходскому училищу, Семипалатинской области, наименованія «Николаевскаго», по Августѣйшему Имени Его Императорскаго Величества, въ ознаменованіе Высочайшей милости, дарованной Манифестомъ 17 Октября 1905 года.

Октябрь.

29614.—Октября 1. Именной Высочайшій указъ, данный Сенату (Собр. Узак. 1907 г. Октября 3, отд. I, ст. 1226).—*О срокахъ производства выборовъ Членовъ Государственной Думы въ Тобольской и Енисейской губерніяхъ и отъ казаковъ Уральскаго казачьяго войска.*

Признавъ своевременнымъ назначить сроки производства выборовъ Членовъ Государственной Думы въ Тобольской и Енисейской губерніяхъ и отъ казаковъ Уральскаго казачьяго войска, Мы, на основаніи статьи 118 Высочайше утвержденнаго, 3 Іюня 1907 года, Положенія о выборахъ въ Государственную Думу и статьи 128 Положенія о выборахъ въ Государственную Думу, изданія 1906 года (Свода Зак. Т. I, ч. II), повелѣваемъ: произвести избраніе Членовъ Государственной Думы въ Губернскихъ Избирательныхъ Собраніяхъ губерній Тобольской и Енисейской и въ Избирательномъ Собраніи выборщиковъ отъ станицъ Уральскаго казачьяго войска двадцать пятаго Октября сего 1907 года.

Правительствующій Сенатъ не оставитъ къ исполненію сего учинить надлежащее распоряженіе.

На подлинномъ Собственною Его Императорскаго Величества рукою подписано:

«*НИКОЛАЙ*».

Въ Питкопасѣ.
1 Октября 1907 года.

Скрѣпилъ: Министръ Внутреннихъ Дѣлъ
Столыпинъ.

29615.—Октября 1. Именной Высочайшій указъ, данный Сенату (Собр. Узак. 1907 г. Октября 3, отд. I, ст. 1227).—*О срокѣ производства выборовъ Членовъ Государственной Думы отъ городовъ С.-Петербурга, Москвы, Кіева, Одессы и Риги.*

На основаніи статей 118, 133 и 140 Высочайше утвержденнаго, 3 Іюня 1907 года, Положенія о выборахъ въ Государственную Думу, повелѣваемъ: 1) избраніе Членовъ Государственной Думы отъ городовъ С.-Петербурга, Москвы, Кіева, Одессы и Риги произвести 17 Октября сего 1907 года, 2) въ случаѣ безуспѣшности первоначальныхъ выборовъ избраніе недостающаго числа Членовъ Государственной Думы отъ тѣхъ же городовъ произвести 23 Октября сего 1907 года.

Правительствующій Сенатъ не оставитъ къ исполненію сего учинить надлежащее распоряженіе.

На подлинномъ Собственною Его Императорскаго Величества рукою подписано:

«*НИКОЛАЙ*».

Въ Питкопасѣ.
1 Октября 1907 года.

Скрѣпилъ: Министръ Внутреннихъ Дѣлъ
Столыпинъ.

29616.—Октября 1. Именной Высочайшій указъ, данный Сенату (Собр. Узак. 1907 г. Октября 7, отд. I, ст. 1233).—*О продленіи срока дѣйствія предоставленнаго Могилевскому Губернатору права издавать обязательныя постановленія.*

Разсмотрѣвъ представленный Намъ особый журналъ Совѣта Министровъ и соглашаясь съ заключеніемъ Совѣта о необходимости, въ видахъ поддержанія порядка и безопасности въ Могилевской губерніи, дальнѣйшаго сохраненія за Могилевскимъ Губернаторомъ права издавать обязательныя постановленія, признали Мы соотвѣтственнымъ: 1) продлить срокъ дѣйствія предоставленныхъ, утвержденнымъ Нами, 1 Октября 1905 года (26757), положеніемъ Комитета Министровъ, Могилевскому Губернатору полномочій еще на одинъ годъ, а именно по 1 Октября 1908 года, и 2) предоставить Министру Внутреннихъ Дѣлъ распоряженіе о приведеніи означенной мѣры въ исполненіе сдѣлать по телеграфу.

29617 Правительствующій Сенатъ не оставитъ учинить къ исполненію сего надлежащія распоряженія.

29618 На подлинномъ Собственною Его Императорскаго Величества рукою подписано:

«НИКОЛАЙ».

Въ Питкопасѣ.
1 Октября 1907 года.

Скрѣпилъ: Предсѣдатель Совѣта Министровъ
Столыпинъ.

29617.—Октября 1. Высочайше утвержденное положеніе Военнаго Совѣта (Собр. Узак. 1908 г. Августа 27, отд. I, ст. 1107).—*Объ установленіи ежегоднаго отпуска по 100 рублей на содержаніе рентгеновской лабораторіи въ Ковенскомъ мѣстномъ лазаретѣ.*

Высочайше утвержденнымъ, 1 Октября 1907 года, положеніемъ Военнаго Совѣта постановлено:

Установить ежегодный отпускъ по 100 рублей на содержаніе рентгеновской лабораторіи въ Ковенскомъ мѣстномъ лазаретѣ.

29618.—Октября 1. Высочайше утвержденное Положеніе о седьмомъ дополнительномъ педагогическомъ классѣ при Епархіальныхъ женскихъ Училищахъ.

Высочайшее повелѣніе, сообщенное Сенату вѣдѣніемъ Святѣйшаго Синода (Собр. Узак. 1908 г. Февраля 21, отд. I, ст. 174).—Святѣйшій Правительствующій Синодъ сообщилъ Правительствующему Сенату, вѣдѣніемъ, о послѣдовавшемъ, въ 1-й день Октября 1907 года, Высочайшемъ соизволеніи на утвержденіе Положенія о седьмомъ дополнительномъ педагогическомъ классѣ при Епархіальныхъ женскихъ Училищахъ.

Положеніе.

1. При шестиклассныхъ Епархіальныхъ женскихъ Училищахъ можетъ быть учреждаемъ седьмой дополнительный педагогическій классъ съ разрѣшенія мѣстнаго Преосвященнаго, гдѣ пожелаетъ и изыщетъ къ содержанію его средства духовенство епархіи, съ донесеніемъ о семъ Святѣйшему Синоду.

2. Дополнительный педагогическій классъ при Епархіальныхъ женскихъ Училищахъ имѣетъ своею цѣлью теоретическое и практическое приготовленіе воспитанницъ къ учебно-воспитательной дѣятельности чрезъ сообщеніе имъ необходимыхъ спеціально-педагогическихъ познаній и навыковъ, а также чрезъ углубленіе и расширеніе ихъ свѣдѣній по нѣкоторымъ общеобразовательнымъ предметамъ.

3. Учебный курсъ дополнительнаго педагогическаго класса продолжается одинъ годъ, а гдѣ окажется возможнымъ, два года.

4. Одногодичный курсъ дополнительнаго педагогическаго класса, при надлежащей законченности, назначается по преимуществу для подготовки воспитанницъ къ учительству въ начальныхъ народныхъ школахъ; курсъ втораго года имѣетъ своею ближайшею задачею приготовленіе учительницъ для младшихъ классовъ Епархіальныхъ женскихъ Училищъ и церковныхъ учительскихъ школъ по спеціально изучаемымъ воспитанницами предметамъ, а также училищныхъ воспитательницъ, и состоитъ изъ двухъ отдѣленій.

5. Въ первый годъ всѣми воспитанницами дополнительнаго педагогическаго класса обязательно изучаются слѣдующіе предметы: законъ Божій съ методикою начальнаго наставленія въ немъ, педагогическая психологія, исторія Русской литературы, математика, гражданская исторія, физика, гигіена, естествовѣдѣніе, съ указаніемъ пріемовъ начальнаго обученія географіи и природовѣдѣнію, церковное пѣніе и его методика, методика начальнаго обученія Русскому языку съ Церковно-Славянскимъ и ариѳметикѣ.

Во второй годъ для всѣхъ воспитанницъ обязательны законъ Божій, исторія педагогики, логика и церковное пѣніе. Сверхъ того, воспитанницы одного отдѣленія изучаютъ: Русскій языкъ съ Церковно-Славянскимъ и ихъ методику, исторію Русской и иностранной литературы, гражданскую исторію съ методикою ея элементарнаго курса; воспитанницы другаго отдѣленія проходятъ математику съ методикою ариѳметики и краткаго курса геометрическаго черченія, физику, космографію, географію и естествовѣдѣніе съ методикою элементарныхъ курсовъ двухъ послѣднихъ предметовъ.

6. Кромѣ теоретическихъ занятій, состоящихъ въ прохожденіи вышеозначенныхъ учебныхъ предметовъ и въ выполненіи по нимъ письменныхъ работъ на предлагаемыя преподавателями темы, для воспитанницъ дополнительнаго педагогическаго класса назначаются также и практическія занятія соотвѣтственно задачамъ сего класса.

7. Воспитанницами дополнительнаго педагогическаго класса могутъ быть изучаемы по желанію необязательные предметы: новые языки, музыка, рисованіе, рукодѣліе, равно какъ, съ разрѣшенія

Святѣйшаго Синода, и нѣкоторые другіе, въ объемѣ, устанавливаемомъ Совѣтами Училищъ въ зависимости отъ мѣстныхъ условій.

8. Отступленія отъ учебнаго плана и учебной таблицы дополнительнаго педагогическаго класса при Епархіальныхъ женскихъ Училищахъ производятся съ разрѣшенія Святѣйшаго Синода.

9. Въ дополнительный педагогическій классъ при Епархіальныхъ женскихъ Училищахъ принимаются безъ испытанія: 1) всѣ воспитанницы этихъ Училищъ, а также женскихъ Училищъ духовнаго вѣдомства, удовлетворительно прошедшія общій училищный курсъ, непосредственно по окончаніи сего курса и 2) воспитанницы предшествующихъ выпусковъ, если со времени окончанія ими училищнаго курса прошло не болѣе двухъ лѣтъ, по представленіи одобрительныхъ свидѣтельствъ о своемъ поведеніи за это время. Окончившія курсъ болѣе двухъ лѣтъ могутъ быть принимаемы не иначе, какъ по выдержаніи испытанія по всѣмъ обязательно изучавшимся ими въ Училищѣ предметамъ.

10. Въ дополнительный педагогическій классъ прежде всего зачисляются желающія быть принятыми воспитанницы своего Училища; если же послѣ того окажутся незамѣщенныя вакансіи, то таковыя предоставляются воспитанницамъ другихъ Епархіальныхъ и духовнаго вѣдомства Училищъ.

11. Количество воспитанницъ дополнительнаго педагогическаго класса, въ видахъ наиболѣе успѣшнаго теченія учебныхъ, въ особенности практическихъ занятій, не должно быть значительнымъ и, будучи устанавливаемо въ зависимости отъ совокупности мѣстныхъ условій, не должно превышать тридцати.

При бо́льшемъ числѣ воспитанницъ открывается параллельное отдѣленіе класса.

12. Общее воспитательное руководство воспитанницами дополнительнаго педагогическаго класса при Епархіальныхъ женскихъ Училищахъ ввѣряется Начальницамъ Училищъ, а ближайшее, непосредственное наблюденіе за ними возлагается на особыхъ воспитательницъ сего класса.

13. Воспитанницы дополнительнаго педагогическаго класса помѣщаются въ училищномъ общежитіи или у родителей и, съ разрѣшенія начальства Училищъ, у родственниковъ и подчиняются, наравнѣ съ остальными воспитанницами, всѣмъ училищнымъ правиламъ и порядкамъ.

14. Въ уважительныхъ случаяхъ воспитанницы дополнительнаго педагогическаго класса могутъ быть оставляемы, по усмотрѣнію Совѣтовъ Училищъ, на повторительный курсъ. **29619**

15. Въ концѣ какъ перваго, такъ и втораго года воспитанницы дополнительнаго педагогическаго класса подвергаются испытаніямъ по всѣмъ изучавшимся ими въ теченіе года предметамъ.

16. Воспитанницы, прошедшія двухлѣтній курсъ дополнительнаго педагогическаго класса и оказавшія при этомъ отличные успѣхи, могутъ быть награждаемы золотыми и серебряными медалями.

17. Воспитанницамъ, окончившимъ курсъ дополнительнаго педагогическаго класса при Училищахъ, гдѣ онъ продолжается одинъ годъ, равно какъ и тѣмъ, которыя, при двухгодичномъ курсѣ класса, пожелали бы выйти изъ него по окончаніи курса одного года, выдаются отъ Совѣтовъ Училищъ свидѣтельства о прохожденіи сего курса, не присвояющія имъ особыхъ правъ. Подобныя же свидѣтельства выдаются воспитанницамъ, прошедшимъ двухлѣтній курсъ дополнительнаго педагогическаго класса, но не получившимъ при выпускѣ удовлетворительныхъ балловъ по всѣмъ обязательнымъ, спеціальнымъ предметамъ.

18. Воспитанницы, удовлетворительно окончившія курсъ дополнительнаго педагогическаго класса при Епархіальныхъ женскихъ Училищахъ, гдѣ таковой классъ продолжается одинъ годъ, могутъ быть принимаемы непосредственно по окончаніи сего курса безъ испытанія въ Училища съ двухлѣтнимъ дополнительнымъ педагогическимъ классомъ при наличности свободныхъ вакансій во второмъ курсѣ означеннаго класса.

29619.—Октября 5. Именной Высочайшій указъ, данный Сенату (Собр. Узак. 1907 г. Октября 7, отд. I, ст. 1234).—*О назначеніи сроковъ избранія Членовъ Государственной Думы въ Городскихъ Избирательныхъ Собраніяхъ городовъ Варшавы и Лодзи и въ Избирательномъ Собраніи выборщиковъ отъ русскаго населенія города Варшавы.*

На основаніи статьи 128 Положенія о выборахъ въ Государственную Думу, изданія 1906 года (Свода Зак. Т. I, ч. II) и статьи 6 приложенія IV къ статьѣ 4 Высочайше утвержденнаго, 3 Іюня 1907 года, Положенія о выборахъ въ Государственную Думу, повелѣваемъ: произвести избраніе Членовъ Государственной Думы въ Городскихъ Избирательныхъ Собраніяхъ въ городахъ Варшавѣ и Лодзи—16 Октября и въ Избирательномъ Собраніи выборщиковъ

29620 отъ русскаго населенія города Варшавы—18 Октября сего 1907 года.

29621 Правительствующій Сенатъ не оставитъ къ исполненію сего учинить надлежащее распоряженіе.

29622 На подлинномъ Собственною Его Императорскаго Величества рукою подписано:

29623 «*НИКОЛАЙ*».

Въ Питкопасѣ.
5 Октября 1907 года.

Скрѣпилъ: Министръ Внутреннихъ Дѣлъ
Столыпинъ.

29620.—Октября 5. Именной Высочайшій указъ, данный Сенату (Собр. Узак. 1907 г. Октября 12, отд. I, ст. 1255).—*Объ объявленіи городовъ Екатеринбурга и Верхотурья съ ихъ уѣздами, Пермской губерніи, взамѣнъ усиленной, въ положеніи чрезвычайной охраны.*

Разсмотрѣвъ представленный Намъ особый журналъ Совѣта Министровъ и соглашаясь съ заключеніемъ Совѣта о необходимости усилить мѣры полицейской охраны въ городахъ Екатеринбургѣ и Верхотурьѣ съ ихъ уѣздами, Пермской губерніи, признали Мы соотвѣтственнымъ: 1) объявить названныя мѣстности, взамѣнъ усиленной, въ положеніи чрезвычайной охраны, срокомъ на шесть мѣсяцевъ, съ присвоеніемъ правъ Главноначальствующаго въ отношеніи этихъ мѣстностей Пермскому Губернатору, и 2) предоставить Министру Внутреннихъ Дѣлъ о приведеніи означенной мѣры въ исполненіе сдѣлать распоряженіе по телеграфу.

Правительствующій Сенатъ не оставитъ учинить къ исполненію сего надлежащія распоряженія.

На подлинномъ Собственною Его Императорскаго Величества рукою подписано:

«*НИКОЛАЙ*».

Въ Питкопасѣ.
5 Октября 1907 года.

Скрѣпилъ: Предсѣдатель Совѣта Министровъ
Столыпинъ.

29621.—Октября 5. Именной Высочайшій указъ, данный Сенату (Собр. Узак. 1907 г. Октября 12, отд. I, ст. 1256).—*О продленіи срока дѣйствія положенія усиленной охраны въ Самарской губерніи.*

Разсмотрѣвъ представленный Намъ особый журналъ Совѣта Министровъ и соглашаясь съ заключеніемъ Совѣта о необходимости дальнѣйшаго оставленія Самарской губерніи въ исключительномъ положеніи, повелѣваемъ: продлить срокъ дѣйствія введеннаго въ названной губерніи положенія усиленной охраны еще на одинъ годъ, а именно по 28 Октября 1908 года.

Правительствующій Сенатъ не оставитъ учинить къ исполненію сего надлежащія распоряженія.

На подлинномъ Собственною Его Императорскаго Величества рукою подписано:

«*НИКОЛАЙ*».

Въ Питкопасѣ.
5 Октября 1907 года.

Скрѣпилъ: Предсѣдатель Совѣта Министровъ
Столыпинъ.

29622.—Октября 6. Высочайше утвержденное положеніе Совѣта Министровъ (Собр. Узак. 1907 г. Октября 30, отд. I, ст. 1281).—*Объ увеличеніи числа гласныхъ въ Окружномъ Избирательномъ Собраніи Перваго Донскаго округа.*

По выслушаніи записки по Военному Министерству, отъ 17 Сентября 1907 года за № 1940 (по Главн. Упр. Казач. Войскъ), объ увеличеніи числа гласныхъ въ Окружномъ Избирательномъ Собраніи Перваго Донскаго округа и не встрѣчая препятствій къ осуществленію предположеній Военнаго Министерства по сему дѣлу, Совѣтъ Министровъ полагалъ:

1. Число гласныхъ, избираемыхъ въ Окружное Избирательное Собраніе Перваго Донскаго округа, увеличить на три, по одному отъ каждой изъ вновь образованныхъ станицъ Батлаевской, Ново-Алексѣевской и Чунусовской.

2. Въ соотвѣтствіи съ симъ, измѣнить вѣдомость числа гласныхъ, избираемыхъ въ Окружныя Избирательныя Собранія въ области войска Донскаго, опредѣливъ число гласныхъ отъ станичныхъ обществъ Перваго Донскаго округа въ 35, а общее число гласныхъ отъ всего округа въ 66.

Государь Императоръ, въ 6-й день Октября 1907 года, положеніе Совѣта Высочайше утвердить соизволилъ.

29623.—Октября 6. Высочайше утвержденное положеніе Совѣта Министровъ (Собр. Узак. 1907 г. Октября 30, отд. I, ст. 1282).—*О воспрещеніи водворенія поднадзорныхъ въ 25-тиверстномъ отъ города Юрьева районѣ.*

Министръ Внутреннихъ Дѣлъ, въ представленіи своемъ въ Совѣтъ Министровъ, отъ 15 Сентября

1907 года за № 39962, полагалъ: испросить Высочайшее Его Императорскаго Величества соизволеніе на включеніе мѣстностей, отстоящихъ отъ города Юрьева на 25-ти-верстномъ разстояніи, въ число мѣстъ, въ коихъ, на основаніи статьи 58[2] Уложенія о наказаніяхъ, по Прод. 1902 года, воспрещается жительство и пребываніе лицамъ, подвергаемымъ по судебнымъ приговорамъ надзору полиціи.

Совѣтъ Министровъ полагалъ: предположенія Министра Внутреннихъ Дѣлъ по сему предмету утвердить.

Государь Императоръ, въ 6-й день Октября 1907 года, на положеніе Совѣта Высочайше соизволилъ.

29624.—Октября 6. Высочайше утвержденное положеніе Совѣта Министровъ (Собр. Узак. 1907 г. Октября 30, отд. I, ст. 1283).—*Объ утвержденіи строительной стоимости работъ на Бологое-Полоцкой желѣзной дорогѣ.*

Совѣтъ Министровъ полагалъ:

По силѣ статьи 87 Основныхъ Государственныхъ Законовъ (Свода Зак. Т. I, ч. I, изд. 1906 г.), утвердить строительную стоимость, согласно представленнымъ Министерствомъ Путей Сообщенія разцѣночнымъ вѣдомостямъ: *а)* дополнительныхъ работъ и поставокъ на Бологое-Полоцкой желѣзной дорогѣ, вызываемыхъ требованіями военнаго вѣдомства, въ суммѣ одного милліона пятисотъ одной тысячи шестисотъ пятидесяти рублей, и *б)* работъ и поставокъ по переустройству станціи Бологое, Николаевской желѣзной дороги, въ суммѣ трехъ милліоновъ двухсотъ девяноста двухъ тысячъ двухсотъ сорока трехъ рублей, считая въ томъ числѣ стоимость старыхъ рельсъ и скрѣпленій, а равно и расходы, подлежащіе отнесенію на счетъ Общества Московско-Виндаво-Рыбинской желѣзной дороги.

Государь Императоръ, въ 6-й день Октября 1907 года, положеніе сіе Высочайше утвердить соизволилъ.

29625.—Октября 6. Высочайше утвержденное положеніе Совѣта Министровъ (Собр. Узак. 1907 г. Октября 30, отд. I, ст. 1284).—*Объ утвержденіи строительной стоимости работъ по переустройству станцій Николаевской желѣзной дороги.*

Совѣтъ Министровъ полагалъ:

По силѣ статьи 87 Основныхъ Государственныхъ Законовъ (Свода Зак. Т. I, ч. I, изд. 1906 г.), утвердить строительную стоимость, согласно представленнымъ Министерствомъ Путей Сообщенія разцѣночнымъ вѣдомостямъ: *а)* работъ по переустройству станціи Обухово, Николаевской желѣзной дороги, въ суммѣ трехсотъ двадцати трехъ тысячъ трехсотъ девяноста семи рублей, и *б)* первоочередныхъ работъ по переустройству С.-Петербургскихъ пассажирской, товарной и сортировочной станцій Николаевской желѣзной дороги, въ суммѣ двѣнадцати милліоновъ двухсотъ десяти тысячъ рублей. 29624 29625 29626 29627

Государь Императоръ, въ 6-й день Октября 1907 года, положеніе сіе Высочайше утвердить соизволилъ.

29626.—Октября 6. Высочайше утвержденное положеніе Совѣта Министровъ (Собр. Узак. 1907 г. Октября 30, отд. I, ст. 1285, и Ноября 30, ст. 1407).—*О распространеніи предоставленныхъ закономъ 22 Апрѣля 1906 года льготъ по отбыванію воинской повинности на лицъ, окончившихъ курсъ учебныхъ заведеній, указанныхъ въ семъ законѣ, до его воспослѣдованія.*

Совѣтъ Министровъ, руководствуясь статьею 11 Основныхъ Государственныхъ Законовъ, изд. 1906 года, полагалъ:

Признать, что лица, окончившія курсъ упомянутыхъ въ Высочайше утвержденномъ, 22 Апрѣля 1906 года (27783), мнѣніи Государственнаго Совѣта ремесленныхъ учебныхъ заведеній до воспослѣдованія этого закона, пользуются установленною симъ закономъ по отбыванію означенной повинности льготою, при условіи, если лица эти окончили курсъ при тѣхъ учебныхъ программахъ, на основаніи которыхъ вышеозначенныя учебныя заведенія причислены къ учебнымъ заведеніямъ 2-го разряда по отбыванію воинской повинности.

Государь Императоръ, въ 6-й день Октября 1907 года, положеніе сіе Высочайше утвердить соизволилъ.

29627.—Октября 6. Высочайше утвержденное положеніе Совѣта Министровъ (Собр. Узак. 1907 г. Октября 30, отд. I, ст. 1286).—*Объ измѣненіи статей 9 и 10 Учрежденія Комитета о службѣ чиновъ гражданскаго вѣдомства и о наградахъ.*

Совѣтъ Министровъ полагалъ:

Испросить Высочайшее Его Императорскаго Величества соизволеніе на отмѣну установленнаго статьями 9 и 10 Учрежденія Комитета о службѣ

29628 чиновъ гражданскаго вѣдомства и о наградахъ (Свода Зак. Т. I, ч. II, изд. 1906 г.) сообщенія
29629 внесшему дѣло начальству списковъ съ Высочайше утвержденныхъ приказовъ.

29630 Государь Императоръ, въ 6-й день Октября 1907 года, положеніе сіе Высочайше утвердить
29631 соизволилъ.

29632

29628.—Октября 6. Высочайше утвержденное положеніе Военнаго Совѣта (Собр. Узак. 1908 г. Февраля 26, отд. I, ст. 192).—*Объ увеличеніи отпуска на канцелярскія принадлежности и другіе хозяйственные расходы Казанскому Окружному Военно-Медицинскому Управленію.*

Высочайше утвержденнымъ, 6 Октября 1907 года, положеніемъ Военнаго Совѣта постановлено: увеличить отпускъ на канцелярскія принадлежности и другіе хозяйственные расходы Казанскому Окружному Военно-Медицинскому Управленію на 110 рублей въ годъ.

29629.—Октября 7. Высочайше утвержденное положеніе Военнаго Совѣта (Собр. Узак. 1908 г. Августа 27, отд. I, ст. 1108).—*О содержаніи Капитанамъ, сдавшимъ роты переведеннымъ въ части войскъ изъ расформированныхъ частей.*

Военный Совѣтъ, разсмотрѣвъ представленіе Главнаго Штаба о содержаніи Капитанамъ, сдавшимъ роты переведеннымъ въ части войскъ изъ расформированныхъ частей, журналомъ 7 Декабря 1906 года, положилъ:

1) Оберъ-офицерамъ (Капитанамъ), сдавшимъ должности въ порядкѣ старшинства вновь переведеннымъ въ части войскъ Капитанамъ изъ сверты-ваемыхъ, расформированныхъ или иныхъ частей, предоставить право сохранить до назначенія ихъ вновь на соотвѣтствующія должности, но не долѣе года, столовыя и квартирныя деньги по прежнимъ должностямъ.

2) Мѣру эту считать введенной со дня ратификаціи Мирнаго Договора, т. е. съ 3 Октября 1905 года.

3) Вызываемый настоящею мѣрою расходъ отнести на интендантскую смѣту (предѣльный бюджетъ).

Первые два пункта сего положенія Высочайше утверждены 7 Октября 1907 года.

29630.—Октября 7. Высочайше утвержденное положеніе Военнаго Совѣта (Собр. Узак. 1908 г. Августа 27, отд. I, ст. 1109).—*Объ увеличеніи штата Войсковаго Правленія Уссурійскаго казачьяго войска.*

Военный Совѣтъ, журналомъ 20 Сентября 1907 года, положилъ:

1) Въ штатъ Войсковаго Правленія Уссурійскаго казачьяго войска добавить должность Журналиста (онъ же Архиваріусъ), одного писаря высшаго оклада и трехъ писарей низшаго оклада.

2) Должности Журналиста (онъ же Архиваріусъ) присвоить: за вычетами жалованья 800 рублей, столовыхъ 400 рублей, квартирныя и деньги на наемъ прислуги по существующимъ въ войскѣ положеніямъ, IX классъ по должности и VIII разрядъ по пенсіи.

Положеніе это Высочайше утверждено 7 Октября 1907 года.

29631.—Октября 7. Высочайше утвержденное положеніе Военнаго Совѣта (Собр. Узак. 1908 г. Августа 27, отд. I, ст. 1110).—*Объ измѣненіи статьи 18 дѣйствующихъ въ Сибирскомъ казачьемъ войскѣ Правилъ о выдачѣ ссудъ и пособій изъ войсковаго капитала.*

Военный Совѣтъ, журналомъ 20 Сентября 1907 года, положилъ:

Изъ дѣйствующихъ въ Сибирскомъ казачьемъ войскѣ Правилъ о выдачѣ ссудъ и пособій изъ войсковаго капитала, Высочайше утвержденныхъ 30 Октября 1880 года (61488), исключить статью 18, замѣнивъ оную постановленіями, изложенными въ статьяхъ 27 и 28 Высочайше утвержденныхъ, 29 Августа 1894 года (10965), Правилъ о выдачѣ ссудъ изъ войсковыхъ капиталовъ Кубанскаго и Терскаго казачьихъ войскъ.

Положеніе это Высочайше утверждено 7 Октября 1907 года.

29632.—Октября 8. Именной Высочайшій указъ, данный Сенату (Собр. Узак. 1907 г. Октября 9, отд. I, ст. 1246).—*О назначеніи срока избранія Членовъ Государственной Думы въ Областномъ Избирательномъ Собраніи Забайкальской области и въ Избирательномъ Собраніи выборщиковъ отъ станицъ Забайкальскаго казачьяго войска.*

На основаніи статьи 118 Высочайше утвержденнаго, 3 Іюня 1907 года, Положенія о выборахъ въ Государственную Думу, повелѣваемъ: выборы Чле-

новъ Государственной Думы произвести въ Областномъ Избирательномъ Собраніи Забайкальской области и въ Избирательномъ Собраніи выборщиковъ отъ станицъ Забайкальскаго казачьяго войска двадцать пятаго Октября сего 1907 года.

Правительствующій Сенатъ не оставитъ къ исполненію сего учинить надлежащее распоряженіе.

На подлинномъ Собственною Его Императорскаго Величества рукою подписано:

«*НИКОЛАЙ*».

Въ Петергофѣ.
8 Октября 1907 года.

Скрѣпилъ: Министръ Внутреннихъ Дѣлъ
Столыпинъ.

29655.—Октября 8. Высочайше утвержденное Положеніе о составѣ и подраздѣленіи флота.

Положеніе Адмиралтействъ-Совѣта, Высочайше утвержденное 8 Октября 1907 года (Собр. Узак. 1907 г. Октября 23, отд. 1, ст. 1274).—Государь Императоръ, въ 8-й день Октября 1907 года, Высочайше утвердить соизволилъ одобренное Адмиралтействъ-Совѣтомъ, по журналу отъ 3 Октября 1907 года, Положеніе о составѣ и подраздѣленіи флота.

Положеніе.

1. Флотъ дѣлится на дѣйствующій и резервный—1-го и 2-го резерва.

2. Въ дѣйствующій флотъ зачисляются суда, удовлетворяющія современнымъ боевымъ требованіямъ, и остаются въ немъ: линейные корабли и броненосные крейсеры въ теченіе десяти лѣтъ со времени полной ихъ готовности, а крейсеры и минныя суда—до тѣхъ поръ, пока ихъ элементы соотвѣтствуютъ условіямъ современности.

3. Суда дѣйствующаго флота должны всегда находиться въ полной боевой готовности, т. е. имѣть вполнѣ исправную матеріальную часть, полный комплектъ офицеровъ и нижнихъ чиновъ, согласно табели боевой комплектаціи, полное снабженіе по положенію и ежегодно находиться въ кампаніи, причемъ каждому судну предоставляется по два мѣсяца въ году для отдыха личнаго состава и ремонта.

Примѣчаніе. Нижніе чины назначаются на эти суда изъ числа предварительно обученныхъ на судахъ резервовъ.

4. Въ 1-й резервъ зачисляются линейные корабли и броненосные крейсеры по прослуженіи ими въ дѣйствующемъ флотѣ установленнаго статьею 2 срока и остаются въ этомъ резервѣ въ теченіе еще 10-ти лѣтъ, а крейсеры и минныя суда зачисляются въ 1-й резервъ, когда перестанутъ удовлетворять современнымъ боевымъ требованіямъ. 29655

5. Суда 1-го резерва должны быть всегда готовыми выйти въ море и вступить въ бой черезъ 48 часовъ послѣ полученія приказанія, для чего они должны имѣть: матеріальную часть въ полной исправности; не менѣе двухъ третей нижнихъ чиновъ, спеціалистовъ и неспеціалистовъ; изъ офицерскихъ же чиновъ:—Командира, Старшаго Офицера, Старшаго Механика, Ревизора и всѣхъ спеціалистовъ, а изъ неспеціалистовъ, Младшихъ Механиковъ и Врачей—не менѣе половины. Такая комплектація называется комплектаціей 1-го резерва.

При мобилизаціи комплектація судовъ доводится до боевой.

Во время плаванія на суда 1-го резерва могутъ назначаться, сверхъ положеннаго на эти суда комплекта команды, молодые матросы, ученики и инструкторы, согласно учебнымъ планамъ. Эти суда также ежегодно, опредѣленное время, находятся въ кампаніи.

Во время нахожденія судовъ 1-го резерва не въ кампаніи судовая служба на нихъ ведется на основаніи Морскаго Устава, а довольствіе судовыхъ чиновъ и расходованіе матеріаловъ и запасовъ производятся на основаніи особыхъ положеній.

Примѣчаніе. До установленія особыхъ положеній въ отношеніи довольствія чиновъ, расходованія матеріаловъ и запасовъ руководствоваться существующимъ Положеніемъ о вооруженномъ резервѣ.

6. Въ 2-й резервъ зачисляются суда, не удовлетворяющія требованіямъ дѣйствующаго флота и 1-го резерва.

7. Суда 2-го резерва имѣютъ комплектацію нижнихъ чиновъ не менѣе одной трети отъ боевой комплектаціи, а изъ офицерскихъ чиновъ:—Командира и одну треть положенныхъ по той же комплектаціи офицеровъ. Такая комплектація называется комплектаціей 2-го резерва. По мобилизаціи комплектація этихъ судовъ пополняется въ соотвѣтствіи съ мобилизаціоннымъ росписаніемъ. Во время плаванія на суда 2-го резерва могутъ назначаться, сверхъ положеннаго на эти суда комплекта команды, молодые матросы, ученики и инструкторы, согласно

учебнымъ планамъ. Продолжительность плаванія этихъ судовъ опредѣляется программой плаванія въ зависимости отъ ихъ назначенія. При пребываніи этихъ судовъ не въ кампаніи, въ отношеніи судовой службы, довольствія судовыхъ чиновъ и расходованія матеріаловъ и запасовъ руководствоваться особыми положеніями.

Примѣчаніе. До установленія особыхъ положеній въ отношеніи довольствія судовыхъ чиновъ, расходованія матеріаловъ и запасовъ руководствоваться существующимъ Положеніемъ о паровомъ отопленіи.

8. Суда дѣйствующаго флота соединяются въ эскадры и отряды.

Эскадра въ полномъ составѣ состоитъ изъ дивизіи линейныхъ кораблей (8 кораблей), бригады броненосныхъ крейсеровъ (4 крейсера), дивизіи крейсеровъ (8 крейсеровъ), дивизіи эскадренныхъ миноносцевъ (36 миноносцевъ и 1 крейсеръ) и вспомогательныхъ судовъ.

Дивизія линейныхъ кораблей и дивизія крейсеровъ дѣлятся на двѣ бригады каждая, по четыре судна въ бригадѣ. Бригада броненосныхъ крейсеровъ состоитъ изъ четырехъ судовъ. Дивизія эскадренныхъ миноносцевъ дѣлится на двѣ бригады, по два дивизіона въ бригадѣ. Дивизіонъ этихъ судовъ состоитъ изъ девяти эскадренныхъ миноносцевъ. Сверхъ того, при такой дивизіи состоитъ одинъ крейсеръ для ея Начальника.

Наименьшій составъ эскадры составляютъ: одна бригада линейныхъ кораблей, одна бригада крейсеровъ и одна бригада эскадренныхъ миноносцевъ.

Соединенія судовъ меньшаго состава носятъ названіе отрядовъ.

9. Суда 1-го резерва соединяются въ эскадры и отряды 1-го резерва. Эти эскадры и отряды имѣютъ такой же составъ и подраздѣленія, какъ и дѣйствующіе.

10. Суда 2-го резерва, въ зависимости отъ задачъ, на нихъ возлагаемыхъ, соединяются въ особые отряды, или входятъ въ составъ учебныхъ отрядовъ, или получаютъ отдѣльное назначеніе.

11. При выходѣ судовъ изъ строя для выполненія капитальнаго ремонта и перевооруженія они отчисляются отъ своихъ эскадръ и отрядовъ и сдаются къ порту, а при выполненіи текущаго, аварійнаго и боеваго ремонта — продолжаютъ состоять въ этихъ эскадрахъ и отрядахъ.

12. Сроки поступленія судовъ въ періодическій капитальный ремонтъ и перевооруженіе устанавливаются Адмиралтействъ-Совѣтомъ, по представленію Морскаго Генеральнаго Штаба.

13. Зачисленіе судовъ въ дѣйствующій флотъ или въ резервы и формированіе эскадръ отрядовъ, дивизій, бригадъ и дивизіоновъ производятся приказами по морскому вѣдомству.

14. Зачисленіе вновь построенныхъ судовъ въ дѣйствующій флотъ производится послѣ всесторонняго ихъ испытанія въ особыхъ Коммисіяхъ.

Перечисленіе судовъ изъ одного разряда въ другой производится тѣмъ же порядкомъ, какъ и зачисленіе ихъ.

15. Въ военное время всѣ формированія и переформированія производятся приказами Командующаго флотомъ.

29654.—Октября 9. Высочайше утвержденное положеніе Военнаго Совѣта (Собр. Узак. 1908 г. Февраля 26, отд. I, ст. 193).—*О порядкѣ выдачи военно-медицинскимъ чинамъ подъемныхъ денегъ при служебныхъ командировкахъ.*

Высочайше утвержденнымъ, 9 Октября 1907 года, положеніемъ Военнаго Совѣта постановлено: разъяснить, что подъемныя при командировкахъ деньги военно-медицинскимъ чинамъ, установленныя статьею 754 части IV книги III Свода Военныхъ Постановленій 1859 года (по VI Прод.), должны выдаваться названнымъ чинамъ при каждой командировкѣ, независимо отъ числа командировокъ, получаемыхъ ими въ теченіе одного и того же года, но съ соблюденіемъ условій, въ приведенномъ законѣ опредѣленныхъ.

29655.—Октября 9. Высочайшее повелѣніе объявленное Министромъ Юстиціи (Собр. Узак. 1908 г. Января 4, отд. I, ст. 19).—*Объ открытіи дѣтскаго пріюта вѣдомства учрежденій Императрицы Маріи въ селѣ Стратіевкѣ, Ольгопольскаго уѣзда, Подольской губерніи.*

Государь Императоръ, въ 9-й день Октября 1907 года, Высочайше соизволилъ на открытіе дѣтскаго пріюта вѣдомства учрежденій Императрицы Маріи въ селѣ Стратіевкѣ, Ольгопольскаго уѣзда, Подольской губерніи, въ домѣ, пожертвованномъ Камеръ-Юнкеромъ Высочайшаго Двора Гижицкимъ, съ тѣмъ: 1) чтобы на этотъ пріютъ было распространено дѣйствіе Высочайше утвержденнаго, 18 Іюля 1891 года (7930), Положенія о пріютахъ и 2) чтобы онъ находился въ вѣдѣніи Ольгопольскаго Уѣзднаго Попечительства дѣтскихъ пріютовъ и содержался на его средства.

29636.—Октября $^{9}/_{22}$. Высочайшее постановленіе по Великому Княжеству Финляндскому (Сборн. Постан. Вел. Кн. Финл. 1907 г., № 39, стр. 2).—*О запретномъ срокѣ для охоты на фазановъ, въ продолженіи ближайшихъ пяти лѣтъ.*

Государь Императоръ, по всеподданнѣйшему представленію Императорскаго Финляндскаго Сената, въ присутствіи Своемъ въ Петергофѣ, 9 (22) Октября 1907 года, Высочайше повелѣть соизволилъ:

охота на фазановъ въ теченіе ближайшихъ пяти лѣтъ воспрещается съ 1 Декабря до 14 Ноября включительно, буде о томъ не послѣдуетъ въ порядкѣ, установленномъ закономъ, инаго распоряженія;

настоящее постановленіе вступаетъ въ дѣйствіе немедленно.

29637.—Октября $^{9}/_{22}$. Высочайшее постановленіе по Великому Княжеству Финляндскому (Сборн. Постан. Вел. Кн. Финл. 1907 г., № 41, стр. 3).—*О предоставленіи Финляндскому Банку выпускать билеты 1.000-марковаго достоинства.*

Государь Императоръ, по всеподданнѣйшему представленію Сейма Финляндіи, въ присутствіи Своемъ въ Петергофѣ, 9 (22) Октября 1907 года, Высочайше повелѣть соизволилъ:

Финляндскому Банку, для облегченія денежныхъ оборотовъ въ краѣ, предоставляется выпускать въ обращеніе, кромѣ билетовъ разныхъ достоинствъ, которые Банкъ имѣетъ право выпускать на основаніи дѣйствующихъ постановленій, также билеты 1.000-марковаго достоинства, обмѣниваемые Банкомъ, по требованію, на обращающуюся въ краѣ полноцѣнную золотую монету. Относительно подписей на этихъ билетахъ должны служить къ руководству дѣйствующія въ семъ отношеніи опредѣленія; текстъ, величина и наружный видъ билетовъ утверждаются, по представленію Банковыхъ Уполномоченныхъ Сейма, Императорскимъ Финляндскимъ Сенатомъ.

29638.—Октября 11. Высочайшее повелѣніе, объявленное Военнымъ Министромъ (Собр. Узак. 1908 г. Августа 27, отд. I, ст. 1135).—*О присвоеніи старшинства и опредѣленіи годоваго праздника для Собственнаго Его Императорскаго Величества Своднаго пѣхотнаго полка.*

Государь Императоръ, въ 11-й день Октября 1907 года, Высочайше повелѣть соизволилъ: присвоить старшинство Собственному Его Императорскаго Величества Сводному пѣхотному полку съ 23 Марта 1881 года и оставить для названнаго полка годовой праздникъ Сводно-Гвардейскаго баталіона, Высочайше установленный въ честь Св. Никона, Игумена Печерскаго, 23 Марта. 29636 29637 29638 29639

29639.—Октября 12. Именной Высочайшій указъ, данный Сенату (Собр. Узак. 1907 г. Октября 13, отд. I, ст. 1257).—*О назначеніи сроковъ выборовъ Членовъ Государственной Думы въ Областныхъ Избирательныхъ Собраніяхъ областей Амурской и Приморской и въ Избирательномъ Собраніи выборщиковъ отъ станицъ Амурскаго и Уссурійскаго казачьихъ войскъ.* 29640

На основаніи статьи 118 Высочайше утвержденнаго, 3 Іюня 1907 года, Положенія о выборахъ въ Государственную Думу, повелѣваемъ: избраніе Членовъ Государственной Думы произвести въ Областныхъ Избирательныхъ Собраніяхъ областей Амурской и Приморской и въ Избирательномъ Собраніи выборщиковъ отъ станицъ Амурскаго и Уссурійскаго казачьихъ войскъ—двадцать пятаго Октября сего 1907 года.

Правительствующій Сенатъ не оставитъ къ исполненію сего учинить надлежащее распоряженіе.

На подлинномъ Собственною Его Императорскаго Величества рукою подписано:

«*НИКОЛАЙ*»

Въ Петергофѣ.
12 Октября 1907 года.

Скрѣпилъ: Министръ Внутреннихъ Дѣлъ
Столыпинъ.

29640.—Октября 14. Высочайше утвержденное положеніе Военнаго Совѣта (Собр. Узак. 1908 г. Февраля 26, отд. I, ст. 209).—*Объ измѣненіи штатовъ Жандармскихъ Управленій Варшавскаго, Новоминскаго и Радиминскаго уѣздовъ и Лодзинскаго и Ласскаго уѣздовъ.*

Государь Императоръ, по всеподданнѣйшему докладу положенія Военнаго Совѣта объ измѣненіи штатовъ нѣкоторыхъ Жандармскихъ Управленій, въ 14-й день Октября 1907 года, утвердивъ штатъ Жандармскихъ Управленій Варшавскаго, Новоминскаго и Радиминскаго уѣздовъ и Лодзинскаго и Ласскаго уѣздовъ, Высочайше повелѣть соизволилъ:

1) Уѣздныя Жандармскія Управленія Варшавскаго, Новоминскаго и Радиминскаго уѣздовъ и

29641 Лодзинскаго и Ласскаго уѣздовъ содержать согласно прилагаемому штату.

29642 2) Сократить составъ дополнительнаго штата Губернскихъ Жандармскихъ Управленій (Свода Шт. **29643** военно-сухоп. вѣд., изд. 1893 г., кн. I, шт. № 29, съ послѣдовавшими измѣненіями) на одного вахмистра и 6 унтеръ-офицеровъ (изъ нихъ 1 высшаго, 2 средняго и 3 низшаго окладовъ). **29644**

29645 3) Добавить въ составъ Варшавскаго Жандармскаго Полицейскаго Управленія желѣзныхъ дорогъ (Свода Шт. военно-сухоп. вѣд., изд. 1893 г., кн. I, шт. № 30, съ послѣдовавшими измѣненіями) 7 унтеръ-офицеровъ (изъ коихъ 2 высшаго, 2 средняго и 3 низшаго окладовъ).

4) Паспортный просмотръ въ Щпіорнской Таможнѣ возложить на Помощника Начальника Калишскаго отдѣленія Варшавскаго Жандармскаго Полицейскаго Управленія желѣзныхъ дорогъ, съ производствомъ ему добавочнаго отпуска на канцелярскіе расходы по 300 рублей въ годъ и на разъѣзды тоже по 300 рублей въ годъ.

(Штатъ см. въ концѣ Тома.)

29641.—Октября 15. Высочайше утвержденное положеніе Совѣта Министровъ (Собр. Узак. 1907 г. Ноября 30, отд. I, ст. 1408).—*Объ упраздненіи учрежденнаго надъ имуществомъ Графа Эвальда Унгернъ-Штернберга попечительства.*

Государь Императоръ, по положенію Совѣта Министровъ, въ 15-й день Октября 1907 года, Высочайше повелѣть соизволилъ: попечительство, Высочайше учрежденное, по положенію бывшаго Комитета Министровъ, 21 Января 1905 года (25701), надъ имуществомъ Графа Эвальда Унгернъ-Штернберга, упразднить.

29642.—Октября 15. Высочайше утвержденное положеніе Совѣта Министровъ (Собр. Узак. 1908 г. Февраля 26, отд. I, ст. 189).—*Объ утвержденіи временнаго штата инспекцій для надзора за постройкою частныхъ желѣзныхъ дорогъ.*

По выслушаніи записки по Министерству Путей Сообщенія, отъ 5 Сентября 1907 года за № 97 (по Упр. по Соор. Жел. Дор.), объ утвержденіи проекта временнаго штата инспекцій для надзора за постройкою: 1) желѣзнодорожныхъ линій—Обществами Рязанско-Уральской и Бугульминской дорогъ и 2) новыхъ электрическихъ трамваевъ—Обществомъ Лодзинскихъ подъѣздныхъ путей, Совѣтъ Министровъ полагалъ: изъясненный проектъ временнаго штата повергнуть на Высочайшее Его Императорскаго Величества благоусмотрѣніе.

Государь Императоръ, въ 15-й день Октября 1907 года, на положеніе Совѣта Высочайше соизволилъ.

(Временный штатъ см. въ концѣ Тома).

29643.—Октября 16. Высочайшее повелѣніе, объявленное Военнымъ Министромъ (Собр. Узак. 1908 г. Августа 27, отд. I, ст. 1136).—*О наименованіи 2-го Кадетскаго Корпуса: «2-мъ Кадетскимъ Его Императорскаго Высочества, Великаго Князя Михаила Николаевича Корпусомъ».*

Государь Императоръ, въ 16-й день Октября 1907 года, Высочайше повелѣть соизволилъ: 2-й Кадетскій Корпусъ именовать: «2-мъ Кадетскимъ Его Императорскаго Высочества, Великаго Князя Михаила Николаевича Корпусомъ».

29644.—Октября $^{17}/_{30}$. Высочайшая грамота по Великому Княжеству Финляндскому (Сборн. Постан. Вел. Кн. Финл. 1907 г., № 37, стр. 1).—*О закрытіи 20 Октября (2 Ноября) 1907 года Очереднаго Сейма сего года.*

Объявляемъ всѣмъ Нашимъ вѣрноподданнымъ въ Великомъ Княжествѣ Финляндскомъ, что Мы, согласно утвержденному Нами, 7 (20) Іюля 1906 года (28081), Сеймовому Уставу для Финляндіи, признали за благо закрыть нынѣшній Очередной Сеймъ 20 Октября (2 Ноября) сего года. Самое Именемъ Нашимъ закрытіе Сейма возлагаемъ на Нашего Финляндскаго Генералъ-Губернатора, Члена Государственнаго Совѣта, Сенатора, Почетнаго Опекуна, Дѣйствительнаго Тайнаго Совѣтника Николая Герарда.

На подлинной Собственною Его Императорскаго Величества рукою подписано:

«*НИКОЛАЙ*».

Скрѣпилъ: Министръ Статсъ-Секретарь

А. Лангофъ.

29645.—Октября 17. Высочайше утвержденное положеніе Военнаго Совѣта (Собр. Узак. 1908 г. Февраля 26, отд. I, ст. 191).—*О примѣненіи къ сельскохозяйственному оборотному капиталу Уссурійскаго казачьяго войска дѣйствія Высочайше утвержденнаго, 24 Февраля*

1906 года, Положенія о сельскохозяйственномъ оборотномъ капиталѣ Забайкальскаго казачьяго войска.

Высочайше утвержденнымъ, 17 Октября 1907 года, положеніемъ Военнаго Совѣта постановлено:

Предоставить войсковому начальству Уссурійскаго казачьяго войска, при операціяхъ съ сельскохозяйственнымъ оборотнымъ капиталомъ сего войска, руководствоваться Высочайше утвержденнымъ, 24 Февраля 1906 года (27445), Положеніемъ о сельскохозяйственномъ оборотномъ капиталѣ Забайкальскаго казачьяго войска, но со слѣдующими въ немъ измѣненіями:

1) Сельскохозяйственный оборотный капиталъ Уссурійскаго казачьяго войска предназначается на устройство въ войскѣ сельскохозяйственныхъ складовъ, съ цѣлью снабженія казачьяго населенія, по возможно низкимъ цѣнамъ и на льготныхъ условіяхъ, улучшенными сельскохозяйственными машинами и орудіями, доброкачественными полевыми и огородными сѣменами, удобряющими почву веществами, средствами для борьбы съ вредителями полевыхъ, огородныхъ и садовыхъ культуръ, саженцами деревьевъ, а равно орудіями и принадлежностями рыболовнаго и другихъ промысловъ войскового населенія.

2) Продажа казачьему населенію въ кредитъ предметовъ сельскаго хозяйства, рыболовства и рыбопромышленности обезпечивается: *а)* круговой порукой, *б)* поручительствомъ, *в)* общественными приговорами и *г)* недвижимымъ имуществомъ покупщиковъ.

3) Наличныя суммы сельскохозяйственнаго оборотнаго капитала Уссурійскаго казачьяго войска хранятся во Владивостокскомъ Казначействѣ.

29646.—Октября 17. Высочайше утвержденное положеніе Военнаго Совѣта (Собр. Узак. 1908 г. Мая 17, отд. I, ст. 411).—*Объ отпускѣ Начальнику Туркестанской желѣзнодорожной бригады прогоновъ за командировки и фуражныхъ денегъ.*

Военный Совѣтъ, разсмотрѣвъ представленіе Главнаго Штаба объ отпускѣ Начальнику Туркестанской желѣзнодорожной бригады прогоновъ за командировки и фуражныхъ денегъ, журналомъ 6 Сентября 1907 года, положилъ:

1) Разъяснить, что, на точномъ основаніи дѣйствующихъ нынѣ по сему законоположеній, Начальникъ Туркестанской желѣзнодорожной бригады имѣетъ право на всѣ дополнительные отпуски разнаго рода денежнаго довольствія изъ смѣты Военнаго Министерства, въ томъ числѣ, на общемъ основаніи съ прочими Начальниками желѣзнодорожныхъ бригадъ, на отпускъ прогонныхъ при осмотрѣ частей бригады и фуражныхъ денегъ. 29646

2) Установить на будущее время, что, доколѣ исполненіе должности Начальника Туркестанской желѣзнодорожной бригады возложено на то же лицо, которое исполняетъ должность Начальника Средне-Азіатской желѣзной дороги, таковому лицу отпуска прогонныхъ денегъ для осмотра частей бригады, опредѣленнаго приказомъ по военному вѣдомству 1903 года, № 386, производить не слѣдуетъ. 29647

Пунктъ второй сего положенія Высочайше утвержденъ 17 Октября 1907 года.

29647.—Октября 17. Высочайше утвержденное положеніе Военнаго Совѣта (Собр. Узак. 1908 г. Августа 27, отд. I, ст. 1111).—*О примѣненіи къ сельскохозяйственному оборотному капиталу Астраханскаго казачьяго войска дѣйствія Высочайше утвержденнаго, 24 Февраля 1906 года, Положенія о сельскохозяйственномъ оборотномъ капиталѣ Забайкальскаго казачьяго войска.*

Высочайше утвержденнымъ, 17 Октября 1907 года, положеніемъ Военнаго Совѣта постановлено:

Предоставить войсковому начальству Астраханскаго казачьяго войска, при операціяхъ съ сельскохозяйственнымъ оборотнымъ капиталомъ сего войска, руководствоваться Высочайше утвержденнымъ, 24 Февраля 1906 года (27445), Положеніемъ о сельскохозяйственномъ оборотномъ капиталѣ Забайкальскаго казачьяго войска со слѣдующими измѣненіями: *а)* сельскохозяйственный капиталъ Астраханскаго казачьяго войска предназначается на устройство въ войскѣ сельскохозяйственныхъ складовъ, съ цѣлью снабженія казачьяго населенія, по возможно низкимъ цѣнамъ и на льготныхъ условіяхъ, улучшенными сельскохозяйственными машинами и орудіями, доброкачественными полевыми и огородными сѣменами, удобряющими почву веществами, средствами для борьбы съ вредителями полевыхъ, огородныхъ и садовыхъ культуръ, саженцами деревьевъ, а равно орудіями и принадлежностями рыболовнаго и другихъ промысловъ войскового населенія, и *б)* наличныя суммы сельскохозяйственнаго оборотнаго капитала Астраханскаго казачьяго войска хранятся въ одномъ изъ мѣстныхъ Казначействъ.

*

29648 29649 29650 29651

29648.—Октября 17. Высочайше утвержденное положеніе Военнаго Совѣта (Собр. Узак. 1908 г. Августа 27, отд. I, ст. 1112).—*О содержаніи сверхкомплектнымъ штабъ-офицерамъ.*

Военный Совѣтъ, разсмотрѣвъ представленіе Главнаго Штаба о содержаніи сверхкомплектнымъ штабъ-офицерамъ, журналомъ 7 Декабря 1906 года, положилъ:

1) Въ дополненіе приказовъ по военному вѣдомству 1905 года за № 827 и 1906 года за № 164, установить, что сверхкомплектные штабъ-офицеры въ пѣхотныхъ частяхъ имѣютъ право на полученіе всего денежнаго довольствія, установленнаго для младшихъ штабъ-офицеровъ; тѣ изъ сверхкомплектныхъ, кои поименованы въ означенныхъ приказахъ, получаютъ это довольствіе по окончаніи срока, установленнаго этими приказами.

2) Мѣру эту считать введенной со дня ратификаціи Мирнаго Договора, т. е. съ 3 Октября 1905 года.

3) Вызываемый настоящею мѣрою расходъ отнести на интендантскую смѣту (предѣльный бюджетъ).

Первые два пункта сего положенія Высочайше утверждены 17 Октября 1907 года.

29649.—Октября 18. Именной Высочайшій указъ, данный Сенату (Собр. Узак. 1907 г. Октября 23, отд. I, ст. 1270).—*О продленіи срока дѣйствія положенія чрезвычайной охраны въ Бахмутскомъ, Маріупольскомъ и Славяносербскомъ уѣздахъ, Екатеринославской губерніи.*

Разсмотрѣвъ представленный Намъ особый журналъ Совѣта Министровъ и соглашаясь съ заключеніемъ Совѣта о необходимости, въ видахъ поддержанія общественнаго порядка и спокойствія въ Бахмутскомъ, Маріупольскомъ и Славяносербскомъ уѣздахъ, Екатеринославской губерніи, дальнѣйшаго оставленія этихъ мѣстностей въ исключительномъ положеніи, признали Мы соотвѣтственнымъ: 1) продлить срокъ дѣйствія введеннаго въ названныхъ уѣздахъ положенія чрезвычайной охраны еще на шесть мѣсяцевъ, а именно по 20 Апрѣля 1908 года, съ сохраненіемъ правъ Главноначальствующаго въ отношеніи сихъ уѣздовъ за мѣстнымъ Губернаторомъ, и 2) предоставить Министру Внутреннихъ Дѣлъ о приведеніи означенной мѣры въ исполненіе сдѣлать распоряженіе по телеграфу.

Правительствующій Сенатъ не оставитъ учинить къ исполненію сего надлежащія распоряженія.

На подлинномъ Собственною Его Императорскаго Величества рукою подписано:

«*НИКОЛАЙ*».

Въ Петергофѣ.
18 Октября 1907 года.

Скрѣпилъ: Предсѣдатель Совѣта Министровъ
Столыпинъ.

29650.—Октября 18. Именной Высочайшій указъ, данный Сенату (Собр. Узак. 1907 г. Октября 23, отд. I, ст. 1271).—*О продленіи срока дѣйствія положенія усиленной охраны въ Саратовской губерніи.*

Разсмотрѣвъ представленный Намъ особый журналъ Совѣта Министровъ и соглашаясь съ заключеніемъ Совѣта о необходимости, въ видахъ болѣе успѣшнаго поддержанія порядка и спокойствія въ Саратовской губерніи, дальнѣйшаго оставленія сей послѣдней въ исключительномъ положеніи, признали Мы соотвѣтственнымъ: 1) продлить срокъ дѣйствія введеннаго въ названной губерніи положенія усиленной охраны еще на одинъ годъ, а именно по 29 Октября 1908 года, и 2) предоставить Министру Внутреннихъ Дѣлъ о приведеніи означенной мѣры въ исполненіе сдѣлать распоряженіе по телеграфу.

Правительствующій Сенатъ не оставитъ учинить къ исполненію сего надлежащія распоряженія.

На подлинномъ Собственною Его Императорскаго Величества рукою подписано:

«*НИКОЛАЙ*».

Въ Петергофѣ.
18 Октября 1907 года.

Скрѣпилъ: Предсѣдатель Совѣта Министровъ
Столыпинъ.

29651.—Октября 18. Именной Высочайшій указъ, данный Сенату (Собр. Узак. 1907 г. Октября 23, отд. I, ст. 1272).—*Объ объявленіи городовъ Ананьева, Елисаветграда и Александріи съ ихъ уѣздами, Херсонской губерніи, взамѣнъ усиленной, въ положеніи чрезвычайной охраны.*

Разсмотрѣвъ представленный Намъ особый журналъ Совѣта Министровъ и соглашаясь съ заключеніемъ Совѣта о необходимости усилить мѣры полицейской охраны въ городахъ Ананьевѣ, Елисавет-

градѣ и Александріи съ ихъ уѣздами, Херсонской губерніи, признали Мы соотвѣтственнымъ: 1) объявить названныя мѣстности, взамѣнъ усиленной, въ положеніи чрезвычайной охраны, срокомъ на шесть мѣсяцевъ, съ присвоеніемъ въ отношеніи этихъ мѣстностей правъ Главноначальствующаго Херсонскому Губернатору, и 2) предоставить Министру Внутреннихъ Дѣлъ о приведеніи означенной мѣры въ исполненіе сдѣлать распоряженіе по телеграфу.

Правительствующій Сенатъ не оставитъ учинить къ исполненію сего надлежащія распоряженія.

На подлинномъ Собственною Его Императорскаго Величества рукою подписано:

«*НИКОЛАЙ*».

Въ Петергофѣ.
18 Октября 1907 года.

Скрѣпилъ: Предсѣдатель Совѣта Министровъ
Столыпинъ.

29652.—Октября 18. Высочайше утвержденныя Правила объ охраненіи порядка въ помѣщеніяхъ Государственной Думы и о допущеніи въ засѣданія Думы посторонихъ лицъ.

Высочайшее повелѣніе, объявленное Сенату (Собр. Узак. 1907 г. Октября 23, отд. I, ст. 1269).

На подлинныхъ Собственною Его Императорскаго Величества рукою написано:

«***Быть по сему***».

Въ Петергофѣ.
18 Октября 1907 года.

Скрѣпилъ: Предсѣдатель Совѣта Министровъ
Столыпинъ.

Правила.

1. Высшій надзоръ за соблюденіемъ порядка въ помѣщеніяхъ Императорскаго Таврическаго дворца, непосредственно занимаемыхъ Государственною Думою и ея Канцеляріей, принадлежитъ Предсѣдателю Думы.

2. Непосредственный надзоръ за соблюденіемъ порядка въ указанныхъ въ статьѣ 1 помѣщеніяхъ возлагается на Пристава Думы и его Помощниковъ.

3. Въ случаѣ невозможности охраненія порядка въ помѣщеніяхъ, занимаемыхъ Государственною Думою и ея Канцеляріей, силами Пристава Думы и его Помощниковъ, Предсѣдателю Думы предоставляется обращаться за содѣйствіемъ къ Завѣдывающему охраною Императорскаго Таврическаго дворца. **29652**

4. Мѣста, отведенныя въ галлереяхъ, примыкающихъ къ залѣ засѣданій Государственной Думы, предназначаются: съ правой стороны, считая отъ мѣста Предсѣдателя Государственной Думы,—для Членовъ Государственнаго Совѣта, Сенаторовъ и особъ дипломатическаго корпуса, а также для лицъ, которымъ будутъ выданы билеты, по соглашенію Предсѣдателя Совѣта Министровъ съ Предсѣдателемъ Думы; съ лѣвой же стороны—для другихъ, допускаемыхъ въ засѣданія Государственной Думы, лицъ.

5. Въ закрытыя засѣданія Государственной Думы, равно какъ и въ помѣщенія, предназначенныя для Членовъ Думы, никто изъ постороннихъ лицъ, въ томъ числѣ и представителей печати, допускаемъ быть не можетъ. Въ отношеніи допущенія постороннихъ лицъ въ открытыя засѣданія Думы соблюдаются правила, въ статьяхъ 6—19 изложенныя.

6. Члены Государственнаго Совѣта и Сенаторы, желающіе присутствовать въ засѣданіи Государственной Думы, заявляютъ о таковомъ своемъ желаніи, за три дня до засѣданія, Канцеляріи Думы, для доклада Предсѣдателю Думы.

7. Особы дипломатическаго корпуса о желаніи своемъ присутствовать въ засѣданіи Думы извѣщаютъ Канцелярію Думы чрезъ подлежащія посольства и миссіи при посредствѣ Министерства Иностранныхъ Дѣлъ.

8. Означенныя въ статьяхъ 6 и 7 лица, по распоряженію Предсѣдателя Думы, получаютъ изъ Канцеляріи Думы именные, безъ права передачи, билеты для входа въ засѣданіе Думы сообразно числу мѣстъ, отведенныхъ для Членовъ Государственнаго Совѣта, Сенаторовъ и особъ дипломатическаго корпуса, а также очереди поступившихъ заявленій.

9. Лицамъ, допускаемымъ въ засѣданія Государственной Думы по соглашенію Предсѣдателя Совѣта Министровъ съ Предсѣдателемъ Думы, билеты выдаются чрезъ Канцелярію Совѣта Министровъ.

10. Представителямъ отечественной и иностранной повременной печати отводятся мѣста съ лѣвой стороны въ галлереѣ, по одному на изданіе. Распредѣленіе мѣстъ между изданіями производится Главнымъ Управленіемъ по Дѣламъ Печати.

29652 Представители печати допускаются въ зданіе Таврическаго дворца для прихода въ отведенныя имъ мѣста только на время засѣданій Думы.

11. Билеты для входа въ мѣста, отведенныя представителямъ печати, выдаются послѣднимъ Канцеляріей Государственной Думы по сообщеніямъ Главнаго Управленія по Дѣламъ Печати. Для выдачи билета требуется, въ отношеніи каждаго отдѣльнаго лица, согласіе Завѣдывающаго охраною Таврическаго дворца и разрѣшеніе Предсѣдателя Думы. Къ билету прилагается фотографическая карточка владѣльца. Билеты выдаются именные, безъ права передачи, срокомъ не болѣе одного года; каждый изъ нихъ долженъ быть снабженъ печатью Завѣдывающаго охраною дворца.

Билетъ, выданный представителю печати, теряетъ силу: 1) въ случаѣ прекращенія выхода въ свѣтъ повременнаго изданія, по ходатайству редакціи коего билетъ былъ выданъ, 2) въ случаѣ, если Предсѣдатель Государственной Думы или Завѣдывающій охраною Таврическаго дворца признаютъ необходимымъ преградить доступъ въ засѣданія Государственной Думы лица, на имя котораго билетъ былъ выданъ.

Билеты, выданные представителямъ правительственныхъ изданій, могутъ быть отобраны отъ нихъ по соглашенію Предсѣдателя Думы съ Предсѣдателемъ Совѣта Министровъ.

12. Должностныя лица, присутствіе коихъ въ засѣданіяхъ Государственной Думы на случай представленія объясненія или справокъ признаютъ необходимымъ Предсѣдатель Совѣта Министровъ или Министры и Главноуправляющіе, снабжаются билетами для входа въ засѣданіе Завѣдывающимъ охраною Таврическаго дворца. Для лицъ этихъ отводится ложа, находящаяся направо отъ ложи, предназначенной для Министровъ.

13. Прочія, кромѣ указанныхъ въ статьяхъ 6, 7, 9 и 10, постороннія лица, желающія быть допущенными въ открытыя засѣданія Государственной Думы, заявляютъ о томъ не позже, какъ за недѣлю до засѣданія, Канцеляріи Думы, въ назначенное для пріема такихъ заявленій время съ сообщеніемъ своего званія, имени, отчества и фамиліи, а также мѣста жительства въ С.-Петербургѣ. Отъ лицъ, неизвѣстныхъ принимающему заявленія, требуется удостовѣреніе личности. Въ очередномъ порядкѣ поступленія сихъ заявленій и сообразно количеству мѣстъ, отведенныхъ для постороннихъ лицъ, лица, желающія быть допущенными въ засѣданія Думы, снабжаются Канцеляріей Думы, съ согласія въ отношеніи каждаго отдѣльнаго лица Завѣдывающаго охраною Таврическаго дворца и съ разрѣшенія Предсѣдателя Государственной Думы, именными, безъ права передачи, билетами, съ указаніемъ въ нихъ засѣданія, на которое тѣ лица допущены.

Списокъ лицъ, коимъ предполагается выдать билеты, сообщается Канцеляріей Завѣдывающему охраною Таврическаго дворца не позднѣе, какъ за пять дней до засѣданія. Каждый выданный билетъ долженъ быть снабженъ печатью Завѣдывающаго охраною.

14. Билеты, выданные постороннимъ лицамъ, допущеннымъ въ засѣданія Государственной Думы, остаются при нихъ и предъявляются по первому требованію должностныхъ лицъ. Въ случаѣ сомнѣній въ личности, Завѣдывающій охраною можетъ отказать въ допускѣ въ зданіе дворца лица, снабженнаго билетомъ.

Лица, выходящія изъ помѣщенія Думы, обязаны возвратить выданные имъ билеты. Вторичный входъ съ тѣмъ же билетомъ въ помѣщеніе Думы не допускается.

15. Съ открытіемъ засѣданія Государственной Думы допускъ постороннихъ лицъ прекращается. При входѣ въ зданіе Таврическаго дворца снимается верхнее платье и оставляются: головные уборы, бинокли, трости, палки, оружіе (за исключеніемъ тѣхъ лицъ, коимъ ношеніе его присвоено закономъ) и всякіе иные тому подобные предметы.

16. Допущенныя въ засѣданіе лица обязаны хранить молчаніе и соблюдать благопристойность, порядокъ, тишину и спокойствіе, отнюдь не дозволяя себѣ выражать какимъ бы то ни было способомъ одобреніе или порицаніе.

17. Лица, не соблюдающія благопристойности, порядка, тишины и спокойствія, немедленно удаляются Приставомъ Думы или Помощниками его изъ засѣданія Государственной Думы, а въ случаѣ отказа добровольно оставить его, принуждаются къ тому силою при содѣйствіи, въ случаѣ надобности, Завѣдывающаго охраною Таврическаго дворца.

18. Въ случаѣ общаго нарушенія посторонними лицами порядка, тишины и спокойствія въ помѣщеніяхъ, непосредственно занимаемыхъ Государственною Думою, а также и въ отведенныхъ для постороннихъ лицъ въ залѣ засѣданія, на Пристава

и его Помощниковъ возлагается обязанность, по распоряженію Предсѣдателя Думы, удалить всѣхъ постороннихъ лицъ изъ того помѣщенія, въ коемъ произошло нарушеніе порядка, тишины и спокойствія.

19. По объявленіи открытаго засѣданія закрытымъ всѣ допущенныя въ засѣданіе постороннія лица, въ томъ числѣ и представители печати, обязаны немедленно оставить залъ засѣданія Государственной Думы, а также помѣщенія, отведенныя для постороннихъ лицъ.

20. Предсѣдателю Государственной Думы предоставляется распорядиться о привлеченіи къ судебной отвѣтственности виновныхъ въ неисполненіи правилъ, въ статьѣ 16 изложенныхъ.

21. Постороннія лица, въ томъ числѣ и представители печати, прибывшія въ Таврическій дворецъ съ цѣлью переговорить съ кѣмъ либо изъ Членовъ Думы, а равно являющіяся въ Канцелярію Думы, допускаются только въ особыя пріемныя комнаты.

22. Обязанности, возлагаемыя, согласно настоящимъ Правиламъ, на Пристава Государственной Думы и его Помощниковъ, впредь до изданія штата Канцеляріи Думы и замѣщенія означенныхъ должностей, исполняются лицами, назначенными Государственнымъ Секретаремъ, подъ ближайшимъ его руководствомъ, впредь до выборовъ Государственною Думою Предсѣдателя Думы.

23. За исключеніемъ частей Императорскаго Таврическаго дворца, отведенныхъ непосредственно подъ помѣщенія Государственной Думы, надзоръ за порядкомъ и безопасностью во всѣхъ остальныхъ частяхъ дворца и принадлежащихъ сему дворцу владѣніяхъ, въ томъ числѣ и въ зданіи, предназначенномъ для Министровъ, а также въ помѣщеніяхъ, предназначенныхъ для постороннихъ лицъ внѣ залы засѣданій, принадлежитъ на общемъ основаніи Завѣдывающему охраною дворца.

24. Завѣдывающій охраною Императорскаго Таврическаго дворца назначается Министромъ Внутреннихъ Дѣлъ, по соглашенію съ Министромъ Императорскаго Двора, и дѣйствуетъ подъ руководствомъ и по указаніямъ Министра Внутреннихъ Дѣлъ.

25. Въ распоряженіи Завѣдывающаго охраною Императорскаго Таврическаго дворца состоятъ чины охраны и воинская команда.

26. Завѣдывающій охраною Таврическаго дворца и его Помощники имѣютъ свободный доступъ въ помѣщенія Государственной Думы, въ томъ числѣ и въ залъ засѣданія, но не принимаютъ въ нихъ никакихъ мѣръ иначе, какъ по требованію Предсѣдателя Думы. **29655**

27. На обязанности Завѣдывающаго охраною Императорскаго Таврическаго дворца лежитъ наблюденіе за тѣмъ, чтобы постороннія лица не допускались въ помѣщеніе дворца безъ установленнаго разрѣшенія.

28. Въ случаѣ требованія Предсѣдателя Государственной Думы о содѣйствіи чиновъ охраны или воинской команды къ охраненію порядка въ частяхъ Императорскаго Таврическаго дворца, Завѣдывающій охраною дворца принимаетъ соотвѣтствующія мѣры.

29. Завѣдывающій охраною Таврическаго дворца принимаетъ къ исполненію лишь тѣ распоряженія, относящіяся къ поддержанію порядка въ помѣщеніяхъ Государственной Думы и ея Канцеляріи, которыя будутъ переданы ему Предсѣдателемъ Думы непосредственно или чрезъ Пристава Думы.

30. Объясненія по поводу недоразумѣній, возникающихъ между должностными лицами Государственной Думы и чинами охраны, даются Завѣдывающимъ охраною Таврическаго дворца исключительно по требованію Предсѣдателя Думы и притомъ непосредственно сему послѣднему.

31. Члены Государственной Думы и служащіе въ Канцеляріи Государственной Думы, наравнѣ съ посторонними лицами, обязаны предъявлять при входѣ въ Таврическій дворецъ, по первому требованію Завѣдывающаго охраною дворца, удостовѣренія личности, которыя должны быть выданы имъ изъ Канцеляріи Думы.

32. Члены Государственной Думы, Приставъ Думы, его Помощники и чины Канцеляріи Думы могутъ имѣть жительство въ помѣщеніяхъ, занимаемыхъ Государственной Думой и ея Канцеляріей, не иначе, какъ въ случаяхъ, особо указанныхъ въ законѣ или штатахъ.

33. Настоящія Правила остаются въ силѣ впредь до изданія ихъ въ порядкѣ, указанномъ въ статьѣ 63 Учрежденія Государственной Думы (Свода Зак. Т. I, ч. II, изд. 1906 г.).

29655.—Октября 19. Высочайше утвержденное положеніе Военнаго Совѣта (Собр. Узак. 1908 г. Мая 17, отд. I, ст. 412).—*О разъясненіи правъ лицъ, переходящихъ изъ Маньчжуріи на службу въ Приамурскій округъ, на полученіе усиленнаго путеваго довольствія.*

Военный Совѣтъ, разсмотрѣвъ представленіе Главнаго Штаба о разъясненіи правъ лицъ, переходя-

29654 цихъ изъ Маньчжуріи на службу въ Приамурскій округъ, на полученіе усиленнаго путеваго довольствія, журналомъ 27 Сентября 1907 года, положилъ: въ дополненіе къ приказамъ по военному вѣдомству 1905 года, № 846, и 1906 года, № 295, разъяснить, что на усиленное путевое довольствіе по правиламъ о преимуществахъ отдаленной службы (ст. 8 и 9 правилъ, приложенныхъ къ прик. по военн. вѣд. 1887 г., № 201), при соблюденіи условій, указанныхъ въ статьѣ 10 сихъ правилъ, имѣютъ право:

1) Лица, служившія до войны въ войскахъ и Управленіяхъ бывшей Квантунской области и находившіяся затѣмъ на театрѣ военныхъ дѣйствій въ Маньчжуріи и, по окончаніи войны, получившія назначенія на службу въ Приамурскій военный округъ;

2) Лица, находившіяся до войны на постоянной службѣ въ войскахъ и Управленіяхъ Приамурскаго военнаго округа и, по объявленіи мобилизаціи, назначенныя Высочайшими приказами въ войска и Полевыя Управленія Маньчжурскихъ армій, а затѣмъ, по окончаніи войны, возвратившіяся снова на службу въ Приамурскій военный округъ.

Положеніе это Высочайше утверждено 19 Октября 1907 года.

29654.—Октября 19. Высочайше утвержденныя Положенія: I. О капиталѣ отставнаго Генералъ-Маіора Василія Адріановича Копанева. II. О капиталѣ отставнаго прапорщика Филиппа Матвѣевича Акулова.

Положеніе Военнаго Совѣта, Высочайше утвержденное 19 Октября 1907 года (Собр. Узак. 1908 г. Іюля 11, отд. I, ст. 702).—Военный Совѣтъ, журналомъ 20 Сентября 1907 года, положилъ:

Утвердить прилагаемые проекты Положеній: 1) о капиталѣ отставнаго Генералъ-Маіора Василія Адріановича Копанева и 2) о капиталѣ отставнаго прапорщика Филиппа Матвѣевича Акулова.

Положеніе это и Положенія о капиталахъ Высочайше утверждены 19 Октября 1907 года.

I. Положеніе о капиталѣ отставнаго Генералъ-Маіора Василія Адріановича Копанева.

1) Пожертвованные отставнымъ Генералъ-Маіоромъ Кубанскаго казачьяго войска Василіемъ Адріановичемъ Копаневымъ десять тысячъ рублей, изъ коихъ шесть тысячъ рублей обращено въ 4% билеты Государственной ренты и четыре тысячи—въ 4% свидѣтельства Крестьянскаго Поземельнаго Банка, составляютъ неприкосновенный капиталъ Кубанскаго казачьяго войска, подъ наименованіемъ: «Капиталъ отставнаго Генералъ-Маіора Василія Адріановича Копанева», а самые билеты хранятся вмѣстѣ съ другими принадлежащими войску процентными бумагами въ числѣ спеціальныхъ средствъ войска.

2) Изъ получаемыхъ на этотъ капиталъ ежегодныхъ процентовъ обращаются: *а)* триста рублей на содержаніе при Кубанской войсковой сельскохозяйственной школѣ 1-го разряда трехъ стипендій, по сту рублей каждая; изъ нихъ одна имени отца жертвователя Есаула Адріана Никифоровича Копанева для бѣднѣйшихъ учениковъ войсковаго сословія станицы Дмитріевской, Кавказскаго отдѣла, Кубанской области, другая—имени самого жертвователя, Генералъ-Маіора Василія Адріановича Копанева, для бѣднѣйшихъ учениковъ войсковаго сословія изъ станицъ Екатеринодарскаго отдѣла и третья—тоже имени жертвователя для бѣднѣйшихъ учениковъ войсковаго сословія изъ станицъ Лабинскаго отдѣла; *б)* восемьдесятъ рублей на распредѣленіе поровну между тремя стипендіатами, по окончаніи курса, на обзаведеніе сельскохозяйственнымъ инвентаремъ.

3) Избраніе стипендіатовъ на указанныя стипендіи предоставляется жертвователю, а послѣ его смерти—Начальнику Кубанской области и Наказному Атаману Кубанскаго казачьяго войска.

4) Пользованіе стипендіями не налагаетъ на стипендіатовъ никакихъ обязательствъ.

5) Если по какимъ-либо причинамъ Кубанская войсковая сельскохозяйственная школа будетъ закрыта, то указанныя стипендіи переводятся, по усмотрѣнію жертвователя, а послѣ его смерти—по усмотрѣнію Начальника области и Наказнаго Атамана, въ другое соотвѣтствующее учебное заведеніе, находящееся въ Кубанской области.

6) Могущія возникнуть недоразумѣнія по поводу исполненія сего Положенія разрѣшаются жертвователемъ, а послѣ его смерти Начальникомъ области и Наказнымъ Атаманомъ.

II. Положеніе о капиталѣ отставнаго прапорщика Филиппа Матвѣевича Акулова.

1) Пожертвованные отставнымъ прапорщикомъ Филиппомъ Матвѣевичемъ Акуловымъ одиннадцать тысячъ рублей, обращенные въ 4% билеты Госу-

дарственной ренты, составляютъ неприкосновенный капиталъ Кубанскаго казачьяго войска, подъ наименованіемъ: «Капиталъ отставнаго прапорщика Филиппа Матвѣевича Акулова», а самые билеты хранятся вмѣстѣ съ другими принадлежащими войску процентными бумагами въ числѣ спеціальныхъ средствъ войска.

2) Получаемые на этотъ капиталъ ежегодные проценты обращаются: *а)* на содержаніе двухъ стипендій имени сына жертвователя Бориса Филипповича Акулова въ Кубанской войсковой сельскохозяйственной школѣ 1-го разряда, по сту рублей каждая, для бѣднѣйшихъ учениковъ названной школы изъ казаковъ Кубанскаго войска; *б)* на учрежденіе и содержаніе одной кровати въ Екатеринодарской войсковой больницѣ имени дочери жертвователя Ліи Филипповны Акуловой для безплатнаго пользованія больныхъ невойсковаго сословія изъ крестьянъ и мѣщанъ, преимущественно мастеровыхъ: каменщиковъ, плотниковъ, кровельщиковъ, столяровъ, печниковъ, маляровъ, иконостасчиковъ и стекольщиковъ.

3) Избраніе стипендіатовъ на означенныя стипендіи предоставляется Начальнику Кубанской области и Наказному Атаману Кубанскаго казачьяго войска, а зачисленіе больныхъ на упомянутую кровать—Главному Врачу Екатеринодарской войсковой больницы.

4) Пользованіе стипендіями не налагаетъ на стипендіатовъ никакихъ обязательствъ.

5) Если по какимъ-либо причинамъ Кубанская войсковая сельскохозяйственная школа будетъ закрыта, то указанныя двѣ стипендіи переводятся, по усмотрѣнію Начальника области и Наказнаго Атамана, въ другое соотвѣтствующее заведеніе, находящееся въ Кубанской области.

6) Расходы какъ по оборудованію означенной кровати въ Екатеринодарской войсковой больницѣ, такъ и по содержанію больнаго, относятся заимообразно на общій войсковой капиталъ Кубанскаго казачьяго войска, съ тѣмъ, что, по представленіи Комитетомъ названной больницы, по истеченіи года, точнаго расчета расходовъ по упомянутымъ оборудованію кровати и содержанію больнаго въ Кубанское Областное Правленіе, Правленіе это перечисляетъ въ общій войсковой капиталъ соотвѣтствующую сумму изъ процентовъ, получаемыхъ съ пожертвованнаго Акуловымъ капитала.

7) Могущіе образоваться отъ временнаго незамѣщенія означенныхъ двухъ стипендій или кровати остатки, а равно и остатки отъ неизрасходованныхъ всѣхъ получаемыхъ на капиталъ отставнаго прапорщика Акулова процентовъ обращаются, по мѣрѣ возможности, на содержаніе третьей, четвертой и т. д. стипендій для бѣднѣйшихъ казаковъ Кубанскаго войска въ Кубанской войсковой сельскохозяйственной школѣ 1-го разряда. **29655**

8) Могущія возникнуть недоразумѣнія по поводу исполненія настоящаго Положенія разрѣшаются жертвователемъ, а послѣ его смерти Начальникомъ Кубанской области и Наказнымъ Атаманомъ Кубанскаго казачьяго войска.

29655.—Октября 19. Высочайше утвержденное положеніе Военнаго Совѣта (Собр. Узак. 1908 г. Августа 27, отд. I, ст. 1113).—*Объ улучшеніи матеріальнаго положенія лѣсныхъ кондукторовъ въ Кубанскомъ казачьемъ войскѣ.*

Высочайше утвержденнымъ, 19 Октября 1907 года, положеніемъ Военнаго Совѣта постановлено:

1) Существующимъ въ Кубанскомъ казачьемъ войскѣ, на основаніи Высочайше утвержденнаго, 13 Ноября 1905 года (26922), положенія Военнаго Совѣта (прик. по военн. вѣд. 1905 г., № 761), десяти лѣснымъ кондукторамъ, взамѣнъ опредѣленнаго тѣмъ положеніемъ оклада жалованья, производить слѣдующее денежное довольствіе въ годъ каждому: *а)* жалованья триста шестьдесятъ рублей, *б)* разъѣздныхъ сто восемьдесятъ рублей и *в)* квартирныхъ шестьдесятъ рублей, причемъ квартирныя деньги производятся впредь до отвода квартиръ натурою — по мѣрѣ устройства кондукторскихъ домовъ.

2) Тѣмъ изъ означенныхъ кондукторовъ, кои проявятъ особое усердіе къ службѣ, могутъ быть назначаемы Областнымъ Правленіемъ, съ утвержденія Начальника области и Наказнаго Атамана, прибавки къ жалованью въ размѣрѣ ста рублей въ годъ за каждое пятилѣтіе, прослуженное въ войсковыхъ лѣсахъ, пока окладъ жалованья вмѣстѣ съ этими прибавками не достигнетъ пятисотъ шестидесяти рублей въ годъ. Независимо сего, тѣмъ изъ означенныхъ кондукторовъ, кои будутъ принадлежать къ числу окончившихъ курсъ въ лѣсныхъ школахъ, предоставляется заурядъ XIV классъ должности и IX разрядъ по пенсіи, но безъ правъ на чинопроизводство, причемъ двухпроцентное отчисленіе на пенсію производится изъ показаннаго выше оклада жалованья.

29656 **29656.**—Октября 19. Высочайше утвержденное положеніе Военнаго Совѣта (Собр. 29657 Узак. 1908 г. Августа 27, отд. I, ст. 1114).—*Объ усиленіи земской врачебной части въ области* 29658 *войска Донскаго.*

Высочайше утвержденнымъ, 19 Октября 1907 года, 29659 положеніемъ Военнаго Совѣта постановлено:

1) Взамѣнъ существующей организаціи сельско-врачебной части въ области войска Донскаго, содержимой на земскія средства области, содержать шестьдесятъ Участковыхъ Врачей, шестьдесятъ фельдшерицъ-акушерокъ, шестьдесятъ девять фельдшеровъ, девять окружныхъ больницъ, на пятнадцать кроватей каждая, пятьдесятъ одинъ пріемный покой, на пять кроватей каждый, и двухъ Врачей для командировокъ.

2) Изъ означеннаго числа фельдшеровъ (69) восемнадцать назначаются въ участки съ окружными больницами, по два на каждый участокъ, а остальные пятьдесятъ одинъ—въ участки съ пріемными покоями, по одному въ каждый.

3) Означеннымъ въ пунктѣ 1 сего положенія должностямъ присвоить слѣдующіе оклады содержанія: *а)* Участковымъ Врачамъ и Врачамъ для командировокъ въ теченіе первыхъ четырехъ лѣтъ службы по 1.200 рублей, начиная съ пятаго года по 1.400 рублей, начиная съ девятаго года по 1.500 рублей, допустивъ для врачей, завѣдывающихъ окружными земскими больницами, высшій окладъ содержанія въ 1.800 рублей въ годъ каждому; *б)* участковымъ фельдшерицамъ-акушеркамъ по 450 рублей въ годъ каждой и *в)* участковымъ фельдшерамъ по 360 рублей въ годъ каждому.

4) На содержаніе пріемныхъ покоевъ отпускать ежегодно по 1.000 рублей на каждый, а на содержаніе окружныхъ земскихъ больницъ по 3.000 рублей на каждую.

5) На выдачу пособій въ исключительныхъ случаяхъ земскимъ медицинскимъ чинамъ или ихъ семействамъ отпускать по смѣтѣ денежныхъ земскихъ повинностей по двѣ тысячи рублей ежегодно.

6) Кредитъ на покупку медикаментовъ и инструментовъ для окружныхъ земскихъ больницъ, пріемныхъ покоевъ и на амбулаторное лѣченіе больныхъ исчислять порядкомъ, указаннымъ въ статьѣ 160 Устава о земскихъ повинностяхъ.

29657.—Октября 19. Высочайше утвержденное положеніе Военнаго Совѣта (Собр. Узак. 1908 г. Августа 27, отд. I, ст. 1115).—*Объ увеличеніи содержанія Причту Воскресенской церкви Кубанскаго казачьяго войска.*

Высочайше утвержденнымъ, 19 Октября 1907 года, положеніемъ Военнаго Совѣта постановлено:

Священнику и псаломщику войсковой Воскресенской церкви Кубанскаго казачьяго войска отпускать въ содержаніе, начиная съ 1 Января 1907 года, первому по семьсотъ восемьдесятъ рублей въ годъ, а второму по триста пятьдесятъ рублей въ годъ, съ отнесеніемъ вызываемыхъ испрашиваемой мѣрой расходовъ на общій войсковой капиталъ Кубанскаго войска.

29658.—Октября 19. Высочайше утвержденное положеніе Военнаго Совѣта (Собр. Узак. 1908 г. Августа 27, отд. I, ст. 1116).—*О дополненіи положенія о Кубанской и Терской бактеріологическихъ станціяхъ.*

Военный Совѣтъ, журналомъ 27 Сентября 1907 года, положилъ: дополнить Высочайше утвержденное, 6 Іюля 1900 года (19056), положеніе Военнаго Совѣта объ учрежденіи Кубанской и Терской бактеріологическихъ станцій слѣдующимъ постановленіемъ:

Предоставить Областнымъ Правленіямъ Кубанской и Терской областей сумму, опредѣленную на ежегодное содержаніе Кубанской и Терской бактеріологическихъ станцій, расходовать на указанныя въ статьѣ 4 означеннаго положенія надобности, покрывая, съ разрѣшенія Наказныхъ Атамановъ, недостатки по однѣмъ статьямъ расхода остатками по другимъ такимъ же статьямъ.

Положеніе это Высочайше утверждено 19 Октября 1907 года.

29659.—Октября 19. Высочайше утвержденное положеніе Военнаго Совѣта (Собр. Узак. 1908 г. Августа 27, отд. I, ст. 1117).—*О дополненіи дѣйствующихъ правилъ о награжденіи первымъ класснымъ чиномъ кандидатовъ на классную должность при увольненіи ихъ отъ службы.*

Военный Совѣтъ, журналомъ 4 Октября 1907 года, положилъ установить въ дополненіе и измѣненіе дѣйствующихъ узаконеній, что: *а)* кандидаты на классную должность, по ходатайству подлежащаго начальства, могутъ быть удостаиваемы награжденія первымъ класснымъ чиномъ съ увольненіемъ отъ службы, при условіи, если они прослужили въ званіи кандидата не менѣе трехъ лѣтъ, и *б)* по ходатайствамъ начальства также могутъ быть удостаи-

ваемы награжденія при отставкѣ класснымъ чиномъ тѣ изъ кандидатовъ на классныя должности, изъ числа не прослужившихъ въ этомъ званіи трехъ лѣтъ, которые вынуждены оставить службу по совершенно разстроенному здоровью.

Положеніе это и проектъ дополненія статьи 231 книги VII Свода Военныхъ Постановленій 1869 года, изд. 1892 года, Высочайше утверждены 19 Октября 1907 года.

Высочайше утвержденный, 19 Октября 1907 года, проектъ дополненія статьи 231 книги VII Свода Военныхъ Постановленій 1869 года, изд. 1892 года.

Предполагаемое измѣненіе.

Ст. 231. Въ случаѣ желанія кандидатовъ на классную должность перечислиться съ дѣйствительной службы въ запасъ арміи или быть уволенными вовсе отъ службы, ранѣе производства ихъ въ первый классный чинъ, они могутъ быть награждаемы означеннымъ чиномъ, по ходатайству начальства, если прослужили въ званіи кандидата не менѣе трехъ лѣтъ. Тѣ же изъ кандидатовъ, которые не выслужили указаннаго срока, могутъ быть награждаемы чиномъ Коллежскаго Регистратора лишь въ томъ случаѣ, если вынуждены оставить службу по болѣзни, удостовѣренной установленнымъ порядкомъ.

29660.—Октября 19. Высочайше утвержденное положеніе Военнаго Совѣта (Собр. Узак. 1908 г. Августа 27, отд. I, ст. 1118).—*О служебныхъ правахъ должностныхъ лицъ Новочеркасскихъ богоугодныхъ заведеній.*

Высочайше утвержденнымъ, 19 Октября 1907 года, положеніемъ Военнаго Совѣта постановлено:

Разъяснить, что за упраздненіемъ Донскаго Приказа общественнаго призрѣнія и за передачей Новочеркасскихъ богоугодныхъ заведеній въ завѣдываніе Областнаго войска Донскаго Распорядительнаго Комитета по земскимъ дѣламъ, должностныя лица, служащія въ сихъ заведеніяхъ (медицинскаго и хозяйственнаго разряда) и опредѣляемыя вновь на тѣ же должности, пользуются тѣми же служебными правами и преимуществами, кои были предоставлены занимаемымъ ими должностямъ до этой передачи въ завѣдываніе названнаго Комитета.

29661.—Октября 19. Высочайше утвержденное положеніе Военнаго Совѣта (Собр. Узак. 1908 г. Августа 27, отд. I, ст. 1119).—*О распространеніи права на вторыя квартирныя деньги на священника Военно-Сергіевской, при Управленіи Андижанскаго Воинскаго Начальника, церкви.* **29660** **29661** **29662**

Военный Совѣтъ, разсмотрѣвъ представленіе Главнаго Штаба о распространеніи права на вторыя квартирныя деньги на священника Военно-Сергіевской, при Управленіи Андижанскаго Воинскаго Начальника, церкви, журналомъ 27 Сентября 1907 года, положилъ:

Дѣйствіе приказа по военному вѣдомству 1907 года за № 85 распространить и на священника Военно-Сергіевской, при Управленіи Андижанскаго Воинскаго Начальника, церкви, разрѣшивъ выдачу ему вторыхъ квартирныхъ денегъ съ 1 Сентября 1904 года по 1 Января 1908 года, если введеніе новыхъ квартирныхъ окладовъ не послѣдуетъ ранѣе этого послѣдняго срока.

Положеніе это Высочайше утверждено 19 Октября 1907 года.

29662.—Октября 19. Высочайшее повелѣніе, сообщенное Сенату вѣдѣніемъ Святѣйшаго Синода (Собр. Узак. 1908 г. Февраля 21, отд. I, ст. 176).—*О дополненіи Устава Духовныхъ Академій.*

Святѣйшій Правительствующій Синодъ, 8 Ноября 1907 года, сообщилъ Правительствующему Сенату, вѣдѣніемъ, что въ 19-й день Октября 1907 года послѣдовало Высочайшее Его Императорскаго Величества соизволеніе: 1) на дополненіе Устава Духовныхъ Академій нижеслѣдующею статьею: «Профессора Духовныхъ Академій, оставляющіе службу при Академіи за выслугою лѣтъ (30), могутъ, по представленію Совѣта Академіи и съ утвержденія Святѣйшаго Синода, оставаться при Академіяхъ въ качествѣ сверхштатныхъ Профессоровъ, съ правомъ участія въ засѣданіяхъ Академическаго Совѣта наравнѣ съ штатными Профессорами; имъ же можетъ быть, въ установленномъ порядкѣ, поручаемо чтеніе лекцій безплатно или же за вознагражденіе, но не свыше оклада содержанія доцента, если для этого окажутся средства въ распоряженіи академическихъ начальствъ. Вознагражденіе сіе производится независимо отъ выслуженной Профессоромъ пенсіи»; и 2) на распространеніе дѣйствія этой статьи и на тѣхъ академическихъ Профессоровъ, кои уже нынѣ состоятъ въ отставкѣ.

*

29663 29664 **29663.**—Октября 20. Высочайше утвержденное положеніе Совѣта Министровъ (Собр. Узак. 1907 г. Ноября 30, отд. I, ст. 1409).—*О продленіи на одинъ годъ дѣйствія временныхъ: Учрежденія Министерства Путей Сообщенія, штата центральныхъ установленій сего Министерства и дополнительнаго штата Управленія по Сооруженію Желѣзныхъ Дорогъ, со всѣми послѣдовавшими по означеннымъ штатамъ добавленіями и измѣненіями.*

Совѣтъ Министровъ полагалъ:

I. Дѣйствіе временныхъ: 1) Учрежденія Министерства Путей Сообщенія; 2) штата центральныхъ установленій сего Министерства; 3) дополнительнаго штата Управленія по Сооруженію Желѣзныхъ Дорогъ, а также 4) отдѣла II Высочайше утвержденнаго, 3 Мая 1899 года (16822), мнѣнія Государственнаго Совѣта о преобразованіи центральныхъ установленій Министерства—со всѣми дополненіями и измѣненіями, послѣдовавшими по временнымъ Учрежденію и штатамъ названныхъ установленій, продолжить на срокъ до 1 Января 1909 года.

II. Продолжить въ теченіе того же срока, то есть до 1 Января 1909 года, дѣйствіе Высочайше утвержденныхъ, 21 Января 1902 года (21001), а также 10 и 18 Февраля (22551) и 19 Мая 1903 года, мнѣній Государственнаго Совѣта объ увеличеніи временныхъ штатовъ Отдѣла по отчужденію имуществъ, Управленія Желѣзныхъ Дорогъ и временнаго дополнительнаго штата Управленія по Сооруженію Желѣзныхъ Дорогъ.

III. Продлить отпускъ на 1908 годъ слѣдующихъ кредитовъ:

а) тысячи трехсотъ рублей лично присвоеннаго содержанія нѣкоторымъ лицамъ по дополнительному штату Управленія по Сооруженію Желѣзныхъ Дорогъ и тысячи пятисотъ рублей на путевое пособіе служащимъ въ означенномъ Управленіи;

б) пяти тысячъ рублей на печатаніе представленій въ Государственный Совѣтъ объ отчужденіи имуществъ и о вознагражденіи за оныя,—и

в) трехъ тысячъ рублей на наемъ помѣщеній для Отдѣла по испытанію и освидѣтельствованію заказовъ Министерства Путей Сообщенія и для Управленія по Сооруженію Желѣзныхъ Дорогъ.

IV. Расходы, необходимые на осуществленіе въ 1908 году изложенныхъ въ предшествующихъ (I—III) отдѣлахъ мѣропріятій, отнести на средства казны.

Означенныя предположенія были представлены Совѣтомъ Министровъ въ порядкѣ статьи 11 Свода Основныхъ Государственныхъ Законовъ, изд. 1906 года, на Высочайшее Его Императорскаго Величества благовоззрѣніе и Государю Императору, въ 20-й день Октября 1907 года, благоугодно было вышеприведенное положеніе Совѣта Министровъ Высочайше утвердить.

29664.—Октября 20. Высочайше утвержденныя Главныя Основанія производства городомъ Виндавою облигаціоннаго займа въ 1.700.000 рублей нарицательныхъ, порядка расходованія вырученныхъ отъ него денежныхъ суммъ на общегородскія надобности и на постройку желѣзнодорожнаго черезъ рѣку Виндаву моста и желѣзнодорожнаго подъѣзднаго къ нему пути, а также способа сооруженія и эксплоатаціи означеннаго моста и пути.

Положеніе Совѣта Министровъ, Высочайше утвержденное 20 Октября 1907 года (Собр. Узак. 1907 г. Декабря 11, отд. I, ст. 1438).—Совѣтъ Министровъ полагалъ:

Испросить Высочайшее Его Императорскаго Величества соизволеніе на разрѣшеніе городу Виндавѣ заключить облигаціонный заемъ въ суммѣ одного милліона семисотъ тысячъ рублей нарицательныхъ, съ цѣлью пріобрѣтенія необходимыхъ денежныхъ средствъ на расходы по осуществленію нѣкоторыхъ общеполезныхъ мѣръ городскаго хозяйства, а также на сооруженіе желѣзнодорожнаго черезъ рѣку Виндаву моста и желѣзнодорожнаго подъѣзднаго къ сему мосту пути общаго пользованія, поднеся на Высочайшее Его Величества благовоззрѣніе одобренный Совѣтомъ Министровъ проектъ Главныхъ Основаній производства означеннаго облигаціоннаго займа, порядка расходованія вырученныхъ отъ него денежныхъ суммъ и порядка сооруженія и эксплоатаціи указанныхъ моста и подъѣзднаго пути.

Государь Императоръ, въ 20-й день Октября 1907 года, положеніе сіе Высочайше утвердить соизволилъ.

Главныя Основанія.

§ 1. Суммы заключаемаго городомъ Виндавою облигаціоннаго займа имѣютъ быть обращены:

А. На нижеслѣдующія общегородскія надобности: *а)* на увеличеніе основнаго капитала городскаго общественнаго банка до 200.000 рублей; *б)* на постройку городской скотобойни до 100.000 рублей;

29664

в) на постройку крытаго рынка до 65.000 рублей; *г)* на постройку кургауза и устройство общественнаго парка до 80.000 рублей; *д)* на постройку казармъ для войскъ до 50.000 рублей; *е)* на устройство водопровода до 250.000 рублей; *ж)* на постройку школьныхъ зданій до 60.000 рублей; *з)* на постройку городской больницы до 60.000 рублей; *и)* на постройку зданія Городской Думы до 60.000 рублей; *і)* на постройку пожарнаго депо и пріобрѣтеніе снарядовъ до 10.000 рублей; *к)* на расходы по реализаціи указанной выше части займа до 65.000 рублей.

Б. На слѣдующія нужды порта: на постройку желѣзнодорожнаго моста черезъ рѣку Виндаву съ приспособленіемъ таковаго для коннаго и пѣшеходнаго сообщенія, а также на устройство подъѣздныхъ къ сему мосту желѣзнодорожныхъ путей общественнаго пользованія и связанныхъ съ этимъ расходовъ,—до 700.000 рублей.

§ 2. Къ расходованію суммъ сего займа на общегородскія надобности городское общественное управленіе приступаетъ не ранѣе, какъ по разсмотрѣніи и утвержденіи губернскимъ начальствомъ одобренныхъ Городскою Думою смѣтныхъ предположеній. Относительно же той части займа, которая предназначается на портовыя нужды, соблюдаются слѣдующія правила:

а) Работы по сооруженію моста и устройству подъѣздныхъ желѣзнодорожныхъ путей общаго пользованія, по утвержденіи въ установленномъ порядкѣ Министерствомъ Путей Сообщенія проектовъ сихъ сооруженій, производятся особой Коммисіей, образуемой при Виндавской Городской Управѣ, подъ предсѣдательствомъ Городскаго Головы, въ составѣ двухъ членовъ Управы, Начальника Виндавскаго торговаго порта, Начальника работъ порта и представителей отъ Общества Московско-Виндаво-Рыбинской желѣзной дороги и отъ Виндавскаго Биржеваго Комитета.

б) Работы производятся подъ наблюденіемъ Министерства Путей Сообщенія, способомъ, избраннымъ указанной въ § 2, лит. *а*, Коммисіей, причемъ, въ случаѣ производства работъ подрядным способомъ, контракты съ подрядчиками подлежатъ утвержденію Министра Торговли и Промышленности.

в) Если за выполненіемъ работъ по постройкѣ моста и устройству путей отъ суммъ займа образуется остатокъ, то расходованіе таковаго допускается лишь на потребности Виндавскаго порта и разрѣшается Комитетомъ по портовымъ дѣламъ.

г) Желѣзнодорожный мостъ и подъѣздной путь, составляя собственность казны, передаются, послѣ ихъ постройки, въ пользованіе Виндавскаго городскаго управленія, которому предоставляется право отдать эксплоатацію моста и вѣтви Обществу Московско-Виндаво-Рыбинской желѣзной дороги; при этомъ означенныя сооруженія должны быть переданы городскимъ управленіемъ, при первомъ требованіи, въ полное распоряженіе казны.

д) По передачѣ означенныхъ въ пунктѣ *г* моста и пути Обществу Московско-Виндаво-Рыбинской желѣзной дороги, послѣднее обязуется производить по нимъ движеніе пассажирскихъ и товарныхъ поѣздовъ своимъ подвижнымъ составомъ между станціей Виндава и конечными пунктами вѣтви съ ея развѣтвленіями.

е) Ремонтъ, содержаніе и эксплоатація моста и подъѣзднаго пути производятся Обществомъ Московско-Виндаво-Рыбинской желѣзной дороги на общихъ основаніяхъ содержанія желѣзнодорожныхъ путей общественнаго пользованія.

ж) Правила для обслуживанія поворотной части моста, при передачѣ сего сооруженія въ эксплоатацію, устанавливаются по особому соглашенію Общества Московско-Виндаво-Рыбинской желѣзной дороги съ Виндавскимъ городскимъ управленіемъ, въ зависимости отъ требованій Виндавскаго Присутствія по портовымъ дѣламъ. При этомъ должны быть особенно соблюдены условія срочности желѣзнодорожнаго сообщенія.

з) Тарифы на перевозку пассажировъ и грузовъ по означенной вѣтви и ея развѣтвленіямъ будутъ устанавливаемы по соглашенію Общества Московско-Виндаво-Рыбинской желѣзной дороги съ городскимъ управленіемъ и по предварительному соглашенію города съ Виндавскимъ Биржевымъ Комитетомъ, общимъ порядкомъ, для такихъ вѣтвей установленнымъ, и слѣдуемыя по этимъ тарифамъ платы будутъ взыскиваемы съ товароотправителей вмѣстѣ съ общими сборами въ пользу Общества желѣзной дороги.

и) За проѣздъ и переходъ черезъ мостъ, а также за пропускъ судовъ черезъ разводную часть моста, городское управленіе не имѣетъ права взыскивать никакого сбора.

і) Всю отвѣтственность по претензіямъ или искамъ, могущимъ возникнуть при постройкѣ или вслѣдствіе постройки желѣзнодорожнаго моста и подъѣзднаго пути, городское управленіе принимаетъ на себя.

§ 3. Всѣмъ операціямъ изъ суммъ облигаціоннаго займа городское общественное управленіе должно

вести особый счетъ, съ подробнымъ при этомъ указаніемъ тѣхъ расходовъ, какіе будутъ производиться.

§ 4. Исправная уплата процентовъ и погашенія по облигаціямъ обезпечивается всѣми капиталами, доходами и имуществомъ, принадлежащими городу, причемъ потребныя на сію уплату по займу на общегородскія надобности (въ 1.100.000 р.) суммы вносятся ежегодно въ подлежащія смѣты города Виндавы, наряду съ другими обязательными для него расходами; уплата же городомъ процентовъ и погашенія по облигаціямъ на нужды порта (въ 700.000 р.) производится изъ суммъ, ежегодно отпускаемыхъ для сего Виндавскому городскому общественному управленію изъ спеціальныхъ средствъ Комитета по портовымъ дѣламъ при Министерствѣ Торговли и Промышленности.

§ 5. Подробныя условія выпуска облигацій, въ томъ числѣ предположенія о размѣрѣ роста по облигаціямъ и ихъ погашенія, а равно и срокъ займа и образецъ облигацій, должны быть представлены на утвержденіе Министра Финансовъ.

§ 6. Упомянутыя облигаціи принимаются въ залоги по подрядамъ и поставкамъ и другимъ договорамъ съ Виндавскою Городскою Управою по нарицательной цѣнѣ, а въ залоги по казеннымъ подрядамъ и поставкамъ на основаніи статьи 77 Положенія о казенныхъ подрядахъ и поставкахъ (Свода Зак. Т. X, ч. I, изд. 1900 г.); въ обезпеченіе же ссудъ, выдаваемыхъ изъ Государственнаго Банка, облигаціи эти принимаются не иначе, какъ съ разрѣшенія Министра Финансовъ.

§ 7. При производствѣ заказовъ для указанныхъ въ § 1 сооруженій за счетъ выручки отъ займа должно быть дано предпочтеніе отечественнымъ заводамъ и матеріаламъ отечественнаго происхожденія, съ допущеніемъ, съ разрѣшенія Министра Торговли и Промышленности, исключенія изъ сего порядка: *а)* по отношенію къ матеріаламъ, коихъ въ Россіи вовсе не производится, и *б)* въ тѣхъ случаяхъ, когда цѣны, заявленныя русскими заводами, окажутся выше цѣнъ, назначенныхъ иностранными заводами, съ причисленіемъ къ послѣднимъ цѣнамъ суммы таможенной пошлины.

§ 8. Измѣненіе указанныхъ въ пунктахъ *а—к* § 1 предметовъ назначенія суммъ займа на общегородскія надобности, а равно обращеніе свободныхъ отъ нихъ остатковъ на другія нужды города, по ходатайствамъ о томъ городского общественнаго управленія, предоставляется Министру Внутреннихъ Дѣлъ разрѣшать собственною властью, кромѣ случаевъ, признаваемыхъ имъ особо важными, кои имѣютъ быть вносимы на разсмотрѣніе Совѣта Министровъ, для представленія на Высочайшее благовоззрѣніе.

29665.—Октября 20. Высочайше утвержденное положеніе Совѣта Министровъ (Собр. Узак. 1908 г. Января 8, отд. I, ст. 25). — *О продленіи дѣйствія временныхъ правилъ для желѣзнодорожныхъ пенсіонныхъ и сберегательно-вспомогательныхъ кассъ.*

Совѣтъ Министровъ полагалъ:

I. Дѣйствіе постановленій, изложенныхъ въ отдѣлѣ I Высочайше утвержденнаго, 26 Апрѣля 1906 года (27863), мнѣнія Государственнаго Совѣта о временныхъ правилахъ для желѣзнодорожныхъ пенсіонныхъ и сберегательно-вспомогательныхъ кассъ, продолжить впредь до изданія новаго о таковыхъ кассахъ Положенія.

II. Предоставить Министру Путей Сообщенія: 1) распространять указанныя правила по срокъ дѣйствія ихъ на существующія на частныхъ желѣзныхъ дорогахъ пенсіонныя кассы, въ случаѣ выраженнаго Обществомъ подлежащей дороги желанія, и 2) проектъ новаго Положенія о желѣзнодорожныхъ пенсіонныхъ и сберегательно-вспомогательныхъ кассахъ внести на разсмотрѣніе Государственной Думы, по предварительномъ одобреніи его Совѣтомъ Министровъ, не позднѣе 1 Января 1909 года.

Государь Императоръ, въ 20-й день Октября 1907 года, положеніе сіе Высочайше утвердить соизволилъ.

29666.—Октября 20. Высочайшее повелѣніе, объявленное Военнымъ Министромъ (Собр. Узак. 1908 г. Іюля 11, отд. I, ст. 706).—*О принятіи Его Императорскимъ Величествомъ званія Почетнаго Предсѣдателя Русскаго Военно-Историческаго Общества и о пожалованіи сему Обществу наименованія Императорскаго (*).*

На подлинномъ Собственною Его Величества рукою написано:

«Глубоко сочувствуя цѣлямъ Общества, Я охотно принимаю на Себя званіе Почетнаго его Предсѣдателя и жалую ему наименованіе Императорскаго».

«НИКОЛАЙ».

(*) Уставъ Общества Высочайше утвержденъ 27 Августа 1907 года.

Журналъ Совѣта Русскаго Военно-Историческаго Общества.

14 Октября 1907 года.

Собравшееся впервые по утвержденіи своего Устава Русское Военно-Историческое Общество, благоговѣйно выслушавъ высокомилостивыя слова Государя Императора, начертанныя Его Императорскимъ Величествомъ на семъ Уставѣ, возымѣло единодушно выраженную завѣтную мысль повергнуть установленнымъ на то порядкомъ всеподданнѣйшее ходатайство о принятіи Царствующимъ Вождемъ Русской Земли подъ Свое Державное покровительство вновь возникшаго Общества, какъ той военно-научной семьи, которая, задавшись цѣлью укрѣпить въ арміи и во флотѣ ихъ духовныя силы, путемъ правдиваго изученія ихъ блистательнаго прошлаго, считаетъ, что таковою работою отвѣтитъ и Царственнымъ стремленіямъ Его Императорскаго Величества, всегда и всецѣло направленнымъ ко благу и къ славѣ какъ всей Россіи, такъ и ея могучихъ вооруженныхъ силъ.

Въ осуществленіе этого единодушно и единогласно выраженнаго желанія, Совѣтъ Общества въ своемъ засѣданіи отъ 14 Октября постановилъ:

1) просить Его Высокопревосходительство Военнаго Министра повергнуть предъ Государемъ Императоромъ вѣрноподданническое ходатайство Русскаго Военно-Историческаго Общества о милостивомъ принятіи Его Императорскимъ Величествомъ званія Почетнаго Предсѣдателя сего Общества и

2) просить, буде таковая милость воспослѣдуетъ, о дарованіи тому-же Обществу наименованія «Императорскаго».

29667.—Октября 23. Высочайше утвержденное положеніе Совѣта Министровъ (Собр. Узак. 1907 г. Декабря 7, отд. I, ст. 1430).—*О разсрочкѣ числящейся за городомъ Житоміромъ недоимки пособій казнѣ въ суммѣ 76.318 рублей 74 копѣекъ.*

Министръ Внутреннихъ Дѣлъ входилъ въ Совѣтъ Министровъ съ представленіемъ, въ которомъ, согласно съ заключеніемъ Министерствъ Финансовъ и Народнаго Просвѣщенія и Государственнаго Контроля, полагалъ разсрочить уплату числящейся за городомъ Житоміромъ недоимки пособій казнѣ по содержанію центральныхъ, мѣстныхъ, губернскихъ и полицейскихъ учрежденій, а также мужской Гимназіи, всего вмѣстѣ съ пенею въ суммѣ 76.318 рублей 74 копѣекъ, на 10 лѣтъ, равными частями, безъ начисленія процентовъ, но при условіи включенія въ городскія смѣты причитающихся къ ежегодной уплатѣ по разсрочкѣ суммъ наравнѣ съ прочими обязательными расходами города и съ зачетомъ въ счетъ такихъ платежей соотвѣтствующей суммы изъ подлежащихъ ежегодно выдачъ городу изъ казны въ возмѣщеніе убытковъ, происшедшихъ отъ введенія казенной продажи питей. 29667

Совѣтъ Министровъ полагалъ: испросить на сіе, согласно съ представленіемъ, Высочайшее Его Императорскаго Величества соизволеніе. 29668

Государь Императоръ, въ 23-й день Октября 1907 года, на сіе Высочайше соизволилъ.

29668.—Октября 23. Высочайше утвержденное положеніе Совѣта Министровъ (Собр. Узак. 1907 г. Декабря 7, отд. I, ст. 1431).—*О разрѣшеніи городу Кіеву облигаціоннаго займа въ 550.000 рублей.*

Министръ Внутреннихъ Дѣлъ входилъ въ Совѣтъ Министровъ съ представленіемъ, въ которомъ, согласно съ заключеніемъ Министра Финансовъ, полагалъ испросить Высочайшее Его Императорскаго Величества соизволеніе на производство городомъ Кіевомъ облигаціоннаго займа въ 550.000 рублей нарицательныхъ на слѣдующихъ главныхъ основаніяхъ:

1) полученныя отъ реализаціи займа суммы имѣютъ быть обращены: *а)* на покрытіе перерасходовъ по сооруженію городскаго театра до 361.004 рублей 74 копѣекъ, *б)* на покрытіе израсходованныхъ на постройку флигеля въ городской усадьбѣ для размѣщенія войска до 24.685 рублей 35 копѣекъ, *в)* на покрытіе перерасходовъ по содержанію городской гавани въ заливѣ Оболонь рѣки Днѣпра до 69.827 рублей 97 копѣекъ, *г)* на уплату долга городу по залогамъ до 3.300 рублей 91 копѣйки, *д)* на погашеніе числящейся за городомъ недоимки по содержанію Строительнаго Отдѣленія Кіевскаго Губернскаго Правленія до 3.701 рубля 30 копѣекъ и *е)* на расходы по реализаціи займа до 87.480 рублей;

2) всѣмъ операціямъ изъ суммъ облигаціоннаго займа городское общественное управленіе должно вести особый счетъ, съ подробнымъ при этомъ указаніемъ тѣхъ расходовъ, какіе будутъ производиться;

29669 3) исправная уплата процентовъ и погашенія по облигаціямъ обезпечивается вслѣдъ за облигаціями
29670 предыдущихъ займовъ всѣми капиталами, доходами и имуществомъ, принадлежащими городу, причемъ
29671 потребныя на сію уплату суммы вносятся ежегодно въ подлежащія смѣты города Кіева, наряду съ другими обязательными для него расходами;

4) подробныя условія выпуска облигацій, въ томъ числѣ предположенія о размѣрѣ роста по облигаціямъ и ихъ погашенія, а равно образецъ облигацій, должны быть представлены на утвержденіе Министра Финансовъ;

5) упомянутыя облигаціи принимаются въ залоги по подрядамъ и поставкамъ и другимъ договорамъ съ Кіевскою Городскою Управою по нарицательной цѣнѣ и въ залоги по казеннымъ подрядамъ и поставкамъ, на основаніи статьи 77 Положенія о казенныхъ подрядахъ и поставкахъ, въ обезпеченіе же ссудъ, выдаваемыхъ изъ Государственнаго Банка, не иначе, какъ съ разрѣшенія Министра Финансовъ;

6) измѣненіе указаннаго въ пунктѣ 1 предмета назначенія суммъ займа, а равно обращеніе свободныхъ отъ него остатковъ на другія нужды города, по ходатайствамъ о томъ городскаго общественнаго управленія, предоставляется Министру Внутреннихъ Дѣлъ разрѣшать собственною властью, кромѣ случаевъ, признаваемыхъ имъ особо важными, кои имѣютъ быть вносимы на разсмотрѣніе Совѣта Министровъ для представленія на Высочайшее благовоззрѣніе.

Совѣтъ Министровъ полагалъ представленіе это утвердить.

Государь Императоръ, въ 23-й день Октября 1907 года, на положеніе Совѣта Высочайше соизволилъ.

29669.—Октября 23. Высочайше утвержденное положеніе Совѣта Министровъ (Собр. Узак. 1907 г. Декабря 11, отд. I, ст. 1437).—*Объ измѣненіи Положенія о Съѣздахъ представителей промышленности и торговли.*

Государь Императоръ, по положенію Совѣта Министровъ, въ 23-й день Октября 1907 года, Высочайше повелѣть соизволилъ сдѣлать въ дѣйствующемъ Положеніи о Съѣздахъ представителей промышленности и торговли слѣдующія измѣненія:

§ 22 съ примѣчаніемъ и § 24 изложить такимъ образомъ:

§ 22. Ближайшее завѣдываніе дѣлами Совѣта, въ предѣлахъ утвержденной имъ инструкціи, возлагается на Комитетъ Совѣта, состоящій изъ Предсѣдателя Совѣта, трехъ его Товарищей и членовъ, избираемыхъ Совѣтомъ изъ своего состава въ числѣ, опредѣляемомъ самимъ Совѣтомъ.

Примѣчаніе. По постановленію Общихъ Съѣздовъ членамъ Комитета можетъ быть назначаемо вознагражденіе.

§ 24. Управляющій дѣлами Совѣта и его Помощники назначаются и увольняются Совѣтомъ, который опредѣляетъ имъ въ предѣлахъ смѣты вознагражденіе. Назначеніе прочихъ служащихъ предоставляется Комитету.

29670.—Октября 23. Высочайше утвержденное положеніе Совѣта Министровъ (Собр. Узак. 1907 г. Декабря 18, отд. I, ст. 1513).—*Объ отпускѣ изъ поступающихъ въ распоряженіе Министерства Внутреннихъ Дѣлъ доходовъ съ Бессарабскихъ имѣній заграничныхъ духовныхъ установленій по 1.000 рублей въ годъ для учрежденія въ Пуркарскомъ училищѣ 10 новыхъ стипендій.*

Совѣтъ Министровъ, заслушавъ записку Главнаго Управленія Землеустройства и Земледѣлія объ отпускѣ изъ поступающихъ въ распоряженіе Министерства Внутреннихъ Дѣлъ доходовъ съ Бессарабскихъ имѣній заграничныхъ духовныхъ установленій, по 1.000 рублей въ годъ, для учрежденія въ Пуркарскомъ училищѣ, въ дополненіе къ существующимъ уже въ этомъ заведеніи 40 казеннымъ стипендіямъ — 10 новыхъ, которыя преимущественно замѣщались бы уроженцами Аккерманскаго, Бендерскаго и Измаильскаго уѣздовъ, съ тѣмъ, чтобы Аккерманскому и Бендерскому земствамъ и тремъ Земскимъ Комитетамъ Измаильскаго уѣзда было предоставлено право выбора лицъ для замѣщенія вновь учреждаемыхъ стипендій, полагалъ представленіе это утвердить.

Государь Императоръ, въ 23-й день Октября 1907 года, на означенное положеніе Совѣта Высочайше соизволилъ.

29671.—Октября 23. Высочайше утвержденное положеніе Совѣта Министровъ (Собр. Узак. 1907 г. Ноября 10, отд. II, ст. 577). — *Объ измѣненіи Устава фабрично-торговаго Товарищества братьевъ Крестовниковыхъ (*).*

(*) Уставъ Товарищества Высочайше утвержденъ 20 Іюня 1897 года (14344).

29672.—Октября 23. Высочайше утвержденный Уставъ Товарищества табачной фабрики «Дукатъ» въ Москвѣ.

Положеніе Совѣта Министровъ, Высочайше утвержденное 23 Октября 1907 года (Собр. Узак. 1907 г. Ноября 20, отд. II, ст. 587).

29673.—Октября 23. Высочайше утвержденныя Измѣненія и Дополненія дѣйствующаго Устава страховаго Общества «Россія» (*).

Положеніе Совѣта Министровъ, Высочайше утвержденное 23 Октября 1907 года (Собр. Узак. 1907 г. Ноября 20, отд. II, ст. 588).

29674.—Октября 23. Высочайше утвержденный Уставъ акціонернаго горнопромышленнаго и торговаго Общества «Гномъ».

Положеніе Совѣта Министровъ, Высочайше утвержденное 23 Октября 1907 года (Собр. Узак. 1907 г. Ноября 26, отд. II, ст. 594).

29675.—Октября 23. Высочайше утвержденное положеніе Совѣта Министровъ (Собр. Узак. 1907 г. Ноября 26, отд. II, ст. 595).—*О выдачѣ инженеру Казиміру Гольчу концессіи на устройство и эксплоатацію телефонной линіи общаго пользованія между городами Калишемъ и Лодзью.*

По выслушаніи записки по Министерству Внутреннихъ Дѣлъ, отъ 27 Іюля 1907 года за № 822 (по Главн. Упр. Почтъ и Телегр.), о выдачѣ инженеру Казиміру Гольчу концессіи на устройство и эксплоатацію телефонной линіи общаго пользованія между городами Калишемъ и Лодзью, Совѣтъ полагалъ настоящее представленіе утвердить.

Государь Императоръ, въ 23-й день Октября 1907 года, на положеніе Совѣта Высочайше соизволилъ.

29676.—Октября 23. Высочайше утвержденный Уставъ акціонернаго Общества табачной фабрики С. Крыма (бывш. Ѳеодосійской артели) въ городѣ Ѳеодосіи.

Положеніе Совѣта Министровъ, Высочайше утвержденное 23 Октября 1907 года (Собр. Узак. 1907 г. Декабря 5, отд. II, ст. 619).

29677.—Октября 23. Высочайше утвержденное положеніе Совѣта Министровъ (Собр. Узак. 1907 г. Декабря 10, отд. II, ст. 629).—*Объ увеличеніи основнаго капитала Товарищества Кренгольмской мануфактуры бумажныхъ издѣлій (*).*

Вслѣдствіе ходатайства Товарищества Кренгольмской мануфактуры бумажныхъ издѣлій, Государь Императоръ, по положенію Совѣта Министровъ, въ 23-й день Октября 1907 года, Высочайше повелѣть соизволилъ:

I. Разрѣшить Товариществу Кренгольмской мануфактуры бумажныхъ издѣлій увеличить основной капиталъ его съ 6.000.000 до 8.250.000 рублей, посредствомъ выпуска 450 дополнительныхъ, въ общей суммѣ 2.250.000 рублей, паевъ, на слѣдующихъ основаніяхъ:

а) означенные паи выпускаются по нарицательной стоимости предыдущихъ, т. е. по 5.000 рублей каждый;

б) въ оплату дополнительныхъ паевъ обращаются 2.250.000 рублей изъ запаснаго капитала Товарищества (5.079.541 р. 34 к.);

в) упомянутые паи распредѣляются исключительно между участниками Товарищества, пропорціонально количеству принадлежащихъ имъ паевъ,—и

г) въ остальныхъ отношеніяхъ къ вновь выпускаемымъ паямъ примѣняются постановленія, изложенныя въ Уставѣ Товарищества;—и

II. Предоставить Министру Торговли и Промышленности, по увеличеніи основнаго капитала указаннымъ въ предыдущемъ (I) пунктѣ порядкомъ, сдѣлать въ дѣйствующемъ Уставѣ названнаго Товарищества соотвѣтственныя измѣненія и дополненія.

29678.—Октября 23. Высочайше утвержденный Уставъ Товарищества печатанія и издательства «Русское Слово».

Положеніе Совѣта Министровъ, Высочайше утвержденное 23 Октября 1907 года (Собр. Узак. 1907 г. Декабря 18, отд. II, ст. 631).

29679.—Октября 23. Высочайше утвержденное положеніе Совѣта Министровъ (Собр. Узак. 1908 г. Января 12, отд. I, ст. 33).—*О присоединеніи къ городу Сѣдлецу прилегающихъ къ нему земельныхъ участковъ.*

Министръ Внутреннихъ Дѣлъ входилъ въ Совѣтъ Министровъ съ представленіемъ, въ коемъ, согласно

(*) Уставъ Общества Высочайше утвержденъ 20 Марта 1881 года (31).

(*) Уставъ Товарищества Высочайше утвержденъ 23 Іюля 1857 года (32100).

29680 **29681** **29682** **29685** съ заключеніемъ Варшавскаго Генералъ-Губернатора и Министра Финансовъ, полагалъ: прилегающіе къ городу Сѣдлецу и числящіеся въ составѣ гмины Стара-Весь сел. Стара-Весь частная и Стара-Весь подуховная, пос. Александровку, участокъ маіоратнаго имѣнія Стара-Весь и земельный участокъ частнаго владѣльца Ясинскаго, пространствомъ всего, согласно сообщенному главнымъ начальствомъ края, въ 258 десятинъ 30 квадратныхъ саженъ, включить въ предѣлы этого города на общемъ основаніи, съ изъятіемъ названныхъ селеній изъ состава гмины и съ тѣмъ, чтобы присоединяемыя земли оставались полною собственностью лицъ и учрежденій, пріобрѣвшихъ ранѣе таковыя на законномъ основаніи.

Совѣтъ Министровъ полагалъ: предположенія Министра Внутреннихъ Дѣлъ утвердить, съ предоставленіемъ Министру Финансовъ установить срокъ, съ коего владѣльцы вновь включаемыхъ въ черту города Сѣдлеца недвижимыхъ имуществъ будутъ подлежать привлеченію къ уплатѣ взимаемаго въ названномъ городѣ налога съ недвижимыхъ имуществъ.

Государь Императоръ, въ 23-й день Октября 1907 года, на положеніе Совѣта Высочайше соизволилъ.

29680.—Октября 23. Высочайше утвержденное положеніе Совѣта Министровъ (Собр. Узак. 1908 г. Января 12, отд. I, ст. 34).—*О включеніи города Олекминска, Якутской области, въ росписаніе городовъ съ упрощеннымъ городскимъ общественнымъ управленіемъ.*

Министръ Внутреннихъ Дѣлъ входилъ въ Совѣтъ Министровъ съ представленіемъ, въ коемъ полагалъ:

Городъ Олекминскъ, Якутской области, включить въ росписаніе городовъ съ упрощеннымъ городскимъ общественнымъ управленіемъ.

Совѣтъ Министровъ полагалъ: испросить на сіе, согласно съ представленіемъ, Высочайшее Его Императорскаго Величества соизволеніе.

Государь Императоръ, въ 23-й день Октября 1907 года, на сіе Высочайше соизволилъ.

29681.—Октября 23. Высочайше утвержденное положеніе Совѣта Министровъ (Собр. Узак. 1908 г. Января 12, отд. I, ст. 35).—*Объ исключеніи города Устькаменогорска, Семипалатинской области, изъ списка городскихъ поселеній съ упрощеннымъ общественнымъ управленіемъ и о срокѣ примѣненія къ названному городу правилъ Городоваго Положенія 1892 года въ полномъ объемѣ.*

Министръ Внутреннихъ Дѣлъ входилъ въ Совѣтъ Министровъ съ представленіемъ, въ коемъ полагалъ:

I. Городъ Устькаменогорскъ, Семипалатинской области, исключить изъ списка городскихъ поселеній, имѣющихъ предусмотрѣнное статьею 22 Городоваго Положенія 1892 года упрощенное общественное управленіе.

II. Правила Городоваго Положенія 1892 года объ общественномъ управленіи въ полномъ объемѣ примѣнить къ названному городу съ 10 Ноября 1907 года.

Совѣтъ Министровъ полагалъ: предположенія Министра Внутреннихъ Дѣлъ утвердить.

Государь Императоръ, въ 23-й день Октября 1907 года, на положеніе Совѣта Высочайше соизволилъ.

29682.—Октября 23. Высочайше утвержденное положеніе Совѣта Министровъ (Собр. Узак. 1908 г. Января 12, отд. I, ст. 36).—*О переименованіи областнаго города Ферганской области Новаго Маргелана въ «Скобелевъ».*

По выслушаніи записки по Военному Министерству, отъ 25 Августа 1907 года за № 66257 (по Главн. Штабу), о переименованіи областнаго города Ферганской области Новаго Маргелана въ «Скобелевъ», Совѣтъ Министровъ полагалъ: настоящее представленіе утвердить.

Государь Императоръ, въ 23-й день Октября 1907 года, на положеніе Совѣта Высочайше соизволилъ.

29685.—Октября 23. Высочайше утвержденное положеніе Совѣта Министровъ (Собр. Узак. 1908 г. Марта 18, отд. I, ст. 298).—*О разрѣшеніи сдавать въ аренду пахотныя и луговыя земли въ казенномъ имѣніи «Сергіевскій-Ключъ», Рязанской губерніи, безъ торговъ и безъ взиманія съ арендаторовъ денежнаго залога.*

Совѣтъ Министровъ, заслушавъ записку Главнаго Управленія Землеустройства и Земледѣлія о разрѣшеніи сдавать въ аренду пахотныя и луговыя земли въ казенномъ имѣніи «Сергіевскій-Ключъ», Рязанской губерніи, безъ торговъ и безъ взиманія съ арендаторовъ денежнаго залога, полагалъ представленіе это утвердить.

Государь Императоръ, въ 23-й день Октября 1907 года, на означенное положеніе Совѣта Высочайше соизволилъ.

29684.—Октября 23. Высочайше утвержденный Уставъ Общества сахарнаго завода «Гарбовъ».

Положеніе Совѣта Министровъ, Высочайше утвержденное 23 Октября 1907 года (Собр. Узак. 1908 г. Января 22, отд. II, ст. 39).

29685.—Октября 23. Высочайше утвержденное положеніе Совѣта Министровъ (Собр. Узак. 1908 г. Января 23, отд. II, ст. 50).—*Объ измѣненіи Устава Товарищества Дзюнковецкаго сахарнаго завода (*).*

29686.—Октября 23. Высочайше утвержденное положеніе Совѣта Министровъ (Собр. Узак. 1908 г. Января 28, отд. II, ст. 58).—*Объ увеличеніи основнаго капитала Товарищества мануфактуръ Герасима Разоренова и Ивана Кокорева (**).*

29687.—Октября 23. Высочайше утвержденный Уставъ Товарищества «Августъ Шрадеръ».

Положеніе Совѣта Министровъ, Высочайше утвержденное 23 Октября 1907 года (Собр. Узак. 1908 г. Февраля 5, отд. II, ст. 78).

29688.—Октября 23. Высочайше утвержденный Уставъ Товарищества по эксплоатаціи Ямаровскихъ минеральныхъ водъ въ Забайкальѣ.

Положеніе Совѣта Министровъ, Высочайше утвержденное 23 Октября 1907 года (Собр. Узак. 1908 г. Февраля 7, отд. II, ст. 80).

29689.—Октября 23. Высочайше утвержденный Уставъ акціонернаго Общества Куяльницкаго лимано-лѣчебнаго заведенія врача Яхимовича въ городѣ Одессѣ.

Положеніе Совѣта Министровъ, Высочайше утвержденное 23 Октября 1907 года (Собр. Узак. 1908 г. Февраля 11, отд. II, ст. 83).

29690.—Октября 23. Высочайше утвержденный Уставъ акціонернаго Общества «Савва Петровъ».

Положеніе Совѣта Министровъ, Высочайше утвержденное 23 Октября 1907 года (Собр. Узак. 1908 г. Февраля 11, отд. II, ст. 84). **29685**

29691.—Октября 23. Высочайше утвержденный Уставъ акціонернаго Общества Ландваровскаго проволочно-гвоздильнаго завода бр. Фрумкиныхъ. **29687**

Положеніе Совѣта Министровъ, Высочайше утвержденное 23 Октября 1907 года (Собр. Узак. 1908 г. Февраля 11, отд. II, ст. 85). **29688** **29689**

29692.—Октября 23. Высочайше утвержденный Уставъ акціонернаго Общества «А. Эльрихъ и К°»—Русское производство Вакуумъ-маслъ. **29690** **29691**

Положеніе Совѣта Министровъ, Высочайше утвержденное 23 Октября 1907 года (Собр. Узак. 1908 г. Февраля 11, отд. II, ст. 86). **29692** **29693**

29693.—Октября 23. Высочайше утвержденный Уставъ Русскаго акціонернаго Общества для производства и продажи смазочныхъ матеріаловъ и другихъ химическихъ продуктовъ подъ фирмою: «Вакуумъ Ойль Компанія». **29694** **29695** **29696**

Положеніе Совѣта Министровъ, Высочайше утвержденное 23 Октября 1907 года (Собр. Узак. 1908 г. Февраля 11, отд. II, ст. 87).

29694.—Октября 23. Высочайше утвержденный Уставъ торгово-промышленнаго Товарищества «Мюръ и Мерилизъ».

Положеніе Совѣта Министровъ, Высочайше утвержденное 23 Октября 1907 года (Собр. Узак. 1908 г. Февраля 20, отд. II, ст. 140).

29695.—Октября 23. Высочайше утвержденный Уставъ Товарищества братьевъ Харчевыхъ.

Положеніе Совѣта Министровъ, Высочайше утвержденное 23 Октября 1907 года (Собр. Узак. 1908 г. Февраля 20, отд. II, ст. 141).

29696.—Октября 23. Высочайше утвержденный Уставъ Русскаго акціонернаго Общества для развитія и увеличенія числа перевозочныхъ средствъ и для эксплоатаціи таковыхъ въ Россіи.

(*) Уставъ Товарищества Высочайше утвержденъ 25 Января 1894 года (10281).

(**) Уставъ Товарищества Высочайше утвержденъ 9 Декабря 1894 года (11116).

*

29697 *Положеніе Совѣта Министровъ, Высочайше*
29698 *утвержденное 23 Октября 1907 года (Собр. Узак. 1908 г. Февраля 20, отд. II, ст. 142).*

29699 **29697.**—Октября 23. Высочайше утвер-
29700 жденный Уставъ акціонернаго Общества «Р. и Т. Эльворти».

29701 *Положеніе Совѣта Министровъ, Высочайше утвержденное 23 Октября 1907 года (Собр. Узак. 1908 г. Февраля 26, отд. II, ст. 144).*

29702 **29698.**—Октября 23. Высочайше утвер-
29703 жденный Уставъ акціонернаго Общества Шайтанскихъ горныхъ заводовъ.

29704 *Положеніе Совѣта Министровъ, Высочайше утвержденное 23 Октября 1907 года (Собр. Узак.*
29705 *1908 г. Февраля 26, отд. II, ст. 145).*

29699.—Октября 23. Высочайше утвержденный Уставъ строительнаго Товарищества владѣльцевъ недвижимыхъ имуществъ.

Положеніе Совѣта Министровъ, Высочайше утвержденное 23 Октября 1907 года (Собр. Узак. 1908 г. Февраля 26, отд. II, ст. 146).

29700.—Октября 23. Высочайше утвержденный Уставъ Товарищества на паяхъ для устройства помѣщеній для учебнаго заведенія, учрежденнаго В. А. Субботиной.

Положеніе Совѣта Министровъ, Высочайше утвержденное 23 Октября 1907 года (Собр. Узак. 1908 г. Февраля 28, отд. II, ст. 150).

29701.—Октября 23. Высочайше утвержденный Уставъ Общества Рижскихъ торговцевъ колоніальными товарами «Марсъ» въ городѣ Ригѣ и его окрестностяхъ.

Положеніе Совѣта Министровъ, Высочайше утвержденное 23 Октября 1907 года (Собр. Узак. 1908 г. Февраля 28, отд. II, ст. 151).

29702.—Октября 23. Высочайше утвержденный Уставъ Товарищества нефтянаго производства Г. М. Ліанозова сыновей.

Положеніе Совѣта Министровъ, Высочайше утвержденное 23 Октября 1907 года (Собр. Узак. 1908 г. Марта 8, отд. II, ст. 177).

29703.—Октября 23. Высочайше утвержденный Уставъ Товарищества Измайловской красильно-аппретурной мануфактуръ Ф. и И. Герасимовыхъ.

Положеніе Совѣта Министровъ, Высочайше утвержденное 23 Октября 1907 года (Собр. Узак. 1908 г. Марта 8, отд. II, ст. 178).

29704.—Октября 23. Высочайше утвержденный Уставъ Товарищества производства и обработки бумаги «Рейнгерцъ и Фельтенштейнъ».

Положеніе Совѣта Министровъ, Высочайше утвержденное 23 Октября 1907 года (Собр. Узак. 1908 г. Марта 8, отд. II, ст. 179).

29705.—Октября 23. Высочайше утвержденныя Измѣненія и Дополненія дѣйствующаго Устава Общества Коломенскаго машиностроительнаго завода (*).

Положеніе Совѣта Министровъ, Высочайше утвержденное 23 Октября 1907 года (Собр. Узак. 1908 г. Марта 29, отд. II, ст. 212).

Измѣненія и Дополненія.

А. §§ 28 и 46 означеннаго Устава изложить слѣдующимъ образомъ:

§ 28. «Правленіе распоряжается всѣми дѣлами и капиталами Общества, по примѣру благоустроеннаго коммерческаго дома; къ обязанности его относится . . . .» и т. д. безъ измѣненія.

§ 46. О созывѣ Общихъ Собраній дѣлаются публикаціи заблаговременно и во всякомъ случаѣ не позже, какъ за двадцать одинъ день до назначеннаго для такого созыва дня. Въ публикаціяхъ означаются въ точности: *а)* день и часъ, на которые созывается Общее Собраніе, *б)* помѣщеніе, въ коемъ оно имѣетъ происходить, и *в)* подробное поименованіе вопросовъ, подлежащихъ обсужденію и рѣшенію Собранія. О томъ же доводится до свѣдѣнія мѣстнаго полицейскаго начальства.

Б. Включить въ Уставъ послѣ § 34 одинъ новый параграфъ слѣдующаго содержанія:

§ 35 (новый). Правленіе собирается по мѣрѣ надобности, но во всякомъ случаѣ не менѣе одного раза въ мѣсяцъ. Для дѣйствительности рѣшеній Правленія требуется личное участіе не менѣе трехъ членовъ Правленія. Остальнымъ членамъ Правленія предоставляется право участія въ рѣшеніяхъ онаго лично или письменно (по почтѣ или по телеграфу). Засѣ-

---

(*) *Уставъ Общества Высочайше утвержденъ 5 Іюлря 1871 года (50130).*

даніямъ Правленія ведутся протоколы, которые подписываются всѣми присутствовавшими членами; — и

В. Соотвѣтственно включенію въ Уставъ одного новаго параграфа измѣнить нумерацію прочихъ параграфовъ Устава и встрѣчающихся въ нихъ ссылокъ на оные.

29706.—Октября 23. Высочайше утвержденное положеніе Совѣта Министровъ (Собр. Узак. 1908 г. Марта 29, отд. II, ст. 213).— *Объ измѣненіи Устава Ферганскаго нефте-и горнопромышленнаго акціонернаго Общества «Чиміонъ» (*).*

29707.—Октября 23. Высочайше утвержденное положеніе Совѣта Министровъ (Собр. Узак. 1908 г. Марта 31, отд. II, ст. 220).— *Объ измѣненіи Устава Харьковской биржи.*

Государь Императоръ, по положенію Совѣта Министровъ, въ 23-й день Октября 1907 года, Высочайше соизволилъ утвердить нижеслѣдующее измѣненіе въ Уставѣ Харьковской биржи (2-е Полн. Собр. Зак. Т. XLIII, № 46310):

I. § 17 Устава Харьковской биржи изложенъ слѣдующимъ образомъ:

§ 17. Въ общихъ собраніяхъ биржеваго общества имѣютъ право присутствовать всѣ члены онаго. Собранія считаются дѣйствительными, если въ нихъ участвовало не менѣе одной трети общаго числа членовъ биржеваго общества. Если въ собраніе явится менѣе одной трети членовъ, то черезъ двѣ недѣли назначается вторичное собраніе, которое считается состоявшимся независимо отъ числа участвующихъ въ немъ членовъ. Въ такомъ собраніи могутъ быть разсматриваемы лишь тѣ дѣла, которыя подлежали обсужденію въ несостоявшемся собраніи. Дѣла рѣшаются въ собраніяхъ открытою или закрытою баллотировкою, по усмотрѣнію собранія, простымъ большинствомъ голосовъ присутствующихъ членовъ;—и

II. Примѣчаніе къ § 17 Устава оставлено безъ измѣненія.

29708.—Октября 23. Высочайше утвержденное положеніе Совѣта Министровъ (Собр. Узак. 1908 г. Марта 31, отд. II, ст. 221).— *Объ измѣненіи Устава Общества торговцевъ Александровскаго рынка въ городѣ С.-Петербургѣ и дополненіи Правилъ о собраніяхъ уполномоченныхъ выборныхъ означеннаго Общества и о порядкѣ избранія этихъ уполномоченныхъ.*

Министръ Внутреннихъ Дѣлъ, по ходатайству Правленія Общества торговцевъ Александровскаго рынка въ городѣ С.-Петербургѣ объ измѣненіи § 31 Высочайше утвержденнаго, 26 Августа 1866 года (43593), Устава этого Общества и дополненіи § 22 Высочайше утвержденныхъ, 18 Февраля 1877 года (56967), Правилъ о собраніяхъ уполномоченныхъ выборныхъ Общества и о порядкѣ избранія этихъ уполномоченныхъ, входилъ въ Совѣтъ Министровъ съ представленіемъ, въ которомъ полагалъ:

I. § 31 Высочайше утвержденнаго, 26 Августа 1866 года, Устава Общества торговцевъ Александровскаго рынка изложить въ слѣдующемъ видѣ:

«Члену Общества, не внесшему къ опредѣленному въ повѣсткѣ сроку всей слѣдующей съ него суммы сполна, дается отсрочка на одинъ мѣсяцъ; въ теченіе этого льготнаго срока платежъ принимается отъ него не иначе, какъ съ пенею 2% съ недоплаченной имъ суммы. Если и въ продолженіе льготнаго мѣсяца недоимка пополнена не будетъ, то Правленіе взыскиваетъ таковую съ причитающеюся пенею съ неисправнаго члена судебнымъ порядкомъ».

II. § 22 Высочайше утвержденныхъ, 18 Февраля 1877 года, Правилъ о собраніяхъ уполномоченныхъ выборныхъ Общества торговцевъ Александровскаго рынка и о порядкѣ избранія этихъ уполномоченныхъ дополнить примѣчаніемъ слѣдующаго содержанія:

«Въ случаѣ неприбытія установленнаго числа выборныхъ, Общее Собраніе считается несостоявшимся и Правленіемъ созывается, не позже, какъ черезъ двѣ недѣли, новое Собраніе. Таковое второе Собраніе считается законносостоявшимся, не взирая на количество явившихся уполномоченныхъ. Въ Собраніи этомъ могутъ быть разсматриваемы лишь тѣ дѣла, которыя подлежали обсужденію въ несостоявшемся Общемъ Собраніи».

Совѣтъ Министровъ полагалъ: заключеніе Министра Внутреннихъ Дѣлъ по настоящему дѣлу утвердить.

Государь Императоръ, въ 23-й день Октября 1907 года, на положеніе Совѣта Высочайше соизволилъ.

(*) Уставъ Общества Высочайше утвержденъ 20 Мая 1905 года (26239).

29709 **29709.**—Октября 23. Высочайше утвержденное положеніе Совѣта Министровъ (Собр. Узак. 1908 г. Марта 31, отд. II, ст. 222).— *Объ увеличеніи основнаго капитала Московско-*
29710 *Волжскаго нефтепромышленнаго и торговаго Общества «Биби-Эйбатъ» (*).*
29711
29712

29710.— Октября 23. Высочайше утвержденное положеніе Совѣта Министровъ (Собр. Узак. 1908 г. Марта 31, отд. II, ст. 223).—
29713 *Объ измѣненіи Устава акціонернаго Общества бу-*
29714 *мажныхъ мануфактуръ Луи Гейера (**).*
29715

29711.—Октября 23. Высочайше утвержденное положеніе Совѣта Министровъ (Собр. Узак. 1908 г. Марта 31, отд. II, ст. 224).—
29716 *Объ измѣненіи условій дополнительнаго выпуска*
29717 *акцій Общества мѣдно-прокатнаго и трубнаго*
29718 *завода, бывшаго Э. Розенкранца (***).*

29719 **29712.**—Октября 23. Высочайше утвержденное положеніе Совѣта Министровъ (Собр. Узак. 1908 г. Марта 31, отд. II, ст. 225).— *О сохраненіи за Обществомъ Брянскаго рельсо-прокатнаго, желѣзодѣлательнаго и механическаго завода права реализаціи облигацій на нарицательный капиталъ въ 12.000.000 рублей (****).*

Вслѣдствіе ходатайства Общества Брянскаго рельсопрокатнаго, желѣзодѣлательнаго и механическаго завода, Государь Императоръ, по положенію Совѣта Министровъ, въ 23-й день Октября 1907 года, Высочайше повелѣть соизволилъ сохранить за названнымъ Обществомъ право реализаціи облигацій, предоставленныхъ ему къ выпуску, согласно § 10 Устава, на нарицательный капиталъ въ 12.000.000 рублей, на основаніяхъ въ остальномъ, въ этомъ параграфѣ указанныхъ.

29713.—Октября 23. Высочайше утвержденное положеніе Совѣта Министровъ (Собр. Узак. 1908 г. Марта 31, отд. II, ст. 226). — *Объ измѣненіи Устава Центрально-Челекенскаго нефтепромышленнаго Общества (*).*

29714.—Октября 23. Высочайше утвержденное положеніе Совѣта Министровъ (Собр. Узак. 1908 г. Марта 31, отд. II, ст. 227). — *Объ измѣненіи Устава Товарищества производства русскихъ минеральныхъ маслъ и другихъ химическихъ продуктовъ, подъ фирмою «С. М. Шибаевъ и К°» (**).*

29715. — Октября 23. Высочайше утвержденное положеніе Совѣта Министровъ (Собр. Узак. 1908 г. Марта 31, отд. II, ст. 228). — *Объ измѣненіи Устава акціонернаго Общества Руднянской паровой вальцовой мукомольной мельницы (***).*

29716. — Октября 23. Высочайше утвержденное положеніе Совѣта Министровъ (Собр. Узак. 1908 г. Марта 31, отд. II, ст. 229). — *Объ измѣненіи Устава акціонернаго Общества К. Зигель (****).*

29717. — Октября 23. Высочайше утвержденное положеніе Совѣта Министровъ (Собр. Узак. 1908 г. Марта 31, отд. II, ст. 230). — *Объ измѣненіи Устава торговопромышленнаго Товарищества «Гейлеръ, Гюлихъ и К°» (*****).*

29718. — Октября 23. Высочайше утвержденное положеніе Совѣта Министровъ (Собр. Узак. 1908 г. Марта 31, отд. II, ст. 231). — *Объ увеличеніи основнаго капитала Товарищества мануфактуръ наслѣдниковъ П. Ф. Зубкова (******).*

29719.—Октября 23. Высочайше утвержденное положеніе Совѣта Министровъ (Собр.

(*) Уставъ Общества Высочайше утвержденъ 5 Ноября 1904 года (25285).

(**) Уставъ Общества Высочайше утвержденъ 21 Іюня 1885 года (3082).

(***) Уставъ Общества Высочайше утвержденъ 15 Мая 1881 года (165).

(****) Уставъ Общества Высочайше утвержденъ 20 Іюля 1873 года (52491).

(*) Уставъ Общества Высочайше утвержденъ 3 Іюля 1902 года (21827).

(**) Уставъ Товарищества Высочайше утвержденъ 28 Сентября 1884 года (2438).

(***) Уставъ Общества Высочайше утвержденъ 29 Октября 1904 года (25230).

(****) Уставъ Общества Высочайше утвержденъ 16 Ноября 1901 года (20724).

(*****) Уставъ Товарищества Высочайше утвержденъ 7 Іюня 1902 года (21623).

(******) Уставъ Товарищества Высочайше утвержденъ 27 Іюня 1893 года (9827).

Узак. 1908 г. Марта 31, отд. II, ст. 232). — *Объ увеличеніи основнаго капитала Рыбинскаго лѣсопромышленнаго Общества (*).*

29720. — Октября 23. Высочайше утвержденное положеніе Совѣта Министровъ (Собр. Узак. 1908 г. Марта 31, отд. II, ст. 233). — *Объ измѣненіи Устава акціонернаго Общества технической конторы и Днѣпровскаго машиностроительнаго завода «Ѳ. П. Млошевскій и К°» въ Кіевѣ (**).*

29721. — Октября 23. Высочайше утвержденное положеніе Совѣта Министровъ (Собр. Узак. 1908 г. Марта 31, отд. II, ст. 234). — *Объ измѣненіи Устава Товарищества Никольской мануфактуры Саввы Морозова сынъ и К°» (***).*

Вслѣдствіе ходатайства Товарищества Никольской мануфактуры Саввы Морозова сынъ и К°, Государь Императоръ, по положенію Совѣта Министровъ, въ 23-й день Октября 1907 года, Высочайше повелѣть соизволилъ исключить изъ дѣйствующаго Устава названнаго Товарищества примѣчаніе 2 къ § 35, наименовавъ примѣчаніе 1 къ сему параграфу примѣчаніемъ къ § 35.

29722. — Октября 23. Высочайше утвержденное положеніе Совѣта Министровъ (Собр. Узак. 1908 г. Марта 31, отд. II, ст. 235). — *Объ увеличеніи основнаго капитала Товарищества свеклосахарныхъ и рафинадныхъ заводовъ братьевъ Терещенко (****).*

29723. — Октября 23. Высочайше утвержденное положеніе Совѣта Министровъ (Собр. Узак. 1908 г. Марта 31, отд. II, ст. 236). — *Объ увеличеніи основнаго капитала Калинкинскаго пиво-медоваренаго Товарищества (*****).*

Вслѣдствіе ходатайства Калинкинскаго пиво-медоваренаго Товарищества, Государь Императоръ, по положенію Совѣта Министровъ, въ 23-й день Октября 1907 года, Высочайше повелѣть соизволилъ:

I. Разрѣшить названному Товариществу увеличить основной капиталъ съ 2.000.000 рублей (раздѣленныхъ на 4,000 паевъ, по 500 руб. каждый) до 4.000.000 рублей,—посредствомъ повышенія нарицательной стоимости паевъ до 1.000 рублей,—съ обращеніемъ на сей предметъ: *а)* полностью имѣющихся у предпріятія, по балансу на 31 Января 1906 года, капитала погашенія строеній (935.420 р. 92 к.) и спеціальнаго запаснаго капитала (120.000 р.) и *б)* 944.579 рублей 8 копѣекъ со значащагося на томъ же балансѣ счета нераспредѣленной прибыли (971.488 р.), а всего 2.000.000 рублей, съ тѣмъ, чтобы объ измѣненіи номинальной стоимости паевъ учинена была на нихъ особая отмѣтка путемъ наложенія удостовѣрительнаго штемпеля, при условіи уплаты Товариществомъ причитающагося, сообразно таковому увеличенію капитала, гербоваго сбора.

II. Предоставить Министру Торговли и Промышленности, по увеличеніи основнаго капитала указаннымъ въ предыдущемъ (I) пунктѣ порядкомъ, сдѣлать въ дѣйствующемъ Уставѣ названнаго Товарищества соотвѣтственныя измѣненія и дополненія;—и

III. Встрѣчающіяся въ Уставѣ Товарищества указанія на «Министра Финансовъ» замѣнить, въ подлежащихъ случаяхъ, ссылками на «Министра Торговли и Промышленности».

29724. — Октября 23. Высочайше утвержденное положеніе Совѣта Министровъ (Собр. Узак. 1908 г. Марта 31, отд. II, ст. 237). — *Объ увеличеніи основнаго капитала Невскаго стеаринноваго Товарищества (*).*

Вслѣдствіе ходатайства Невскаго стеаринноваго Товарищества, Государь Императоръ, по положенію Совѣта Министровъ, въ 23-й день Октября 1907 года, Высочайше повелѣть соизволилъ:

I. Разрѣшить Невскому стеариновому Товариществу увеличить основной капиталъ онаго съ 5.100.000 рублей (раздѣленныхъ на 3,000 паевъ по 1.700 руб. каждый) до 6.000.000 рублей,—посредствомъ повышенія нарицательной стоимости паевъ до 2.000 рублей,—съ обращеніемъ на сей предметъ соотвѣтственной части (900.000 руб.) зна-

---

(*) Уставъ Общества Высочайше утвержденъ 10 Іюня 1905 года (26397).

(**) Уставъ Общества Высочайше утвержденъ 26 Апрѣля 1907 года (29118).

(***) Уставъ Товарищества Высочайше утвержденъ 20 Іюля 1873 года (52490).

(****) Уставъ Товарищества Высочайше утвержденъ 28 Января 1883 года (1345).

(*****) Уставъ Товарищества Высочайше утвержденъ 21 Сентября 1862 года (38702).

(*) Уставъ Товарищества Высочайше утвержденъ 29 Декабря 1867 года (45344).

29725 чащагося въ пассивѣ баланса Товарищества на 31 Января 1907 года счета нераспредѣленной при-
29726 были (1.432.853 р. 86 к.) и съ тѣмъ, чтобы о таковомъ измѣненіи номинальной стоимости паевъ учинена была на нихъ особая отмѣтка путемъ наложенія удостовѣрительнаго штемпеля, при условіи уплаты причитающагося гербоваго сбора.

II. Предоставить Министру Торговли и Промышленности, по увеличеніи основнаго капитала указаннымъ въ предыдущемъ (I) пунктѣ порядкомъ, сдѣлать въ дѣйствующемъ Уставѣ названнаго Товарищества соотвѣтственныя измѣненія;—и

III. Встрѣчающуюся въ § 28 Устава ссылку на «Министра Финансовъ» замѣнить указаніемъ на «Министра Торговли и Промышленности».

29725. — Октября 23. Высочайше утвержденное положеніе Совѣта Министровъ (Собр. Узак. 1908 г. Марта 31, отд. II, ст. 238). — *Объ измѣненіи Устава Товарищества на паяхъ Егорьевской бумагопрядильной фабрики братьевъ А. и Г. Хлудовыхъ (*).*

Вслѣдствіе ходатайства Товарищества на паяхъ Егорьевской бумагопрядильной фабрики братьевъ А. и Г. Хлудовыхъ, Государь Императоръ, по положенію Совѣта Министровъ, въ 23-й день Октября 1907 года, Высочайше повелѣть соизволилъ конецъ § 41 Устава онаго изложить слѣдующимъ образомъ:

§ 41. «. . . . . пожарныхъ убытковъ, а остальная затѣмъ сумма распредѣляется по усмотрѣнію Общаго Собранія пайщиковъ».

29726. — Октября 23. Высочайше утвержденныя Измѣненія и Дополненія дѣйствующаго Устава Товарищества Турбовскаго свеклосахарнаго завода (**).

Положеніе Совѣта Министровъ, Высочайше утвержденное 23 Октября 1907 года (Собр. Узак. 1908 г. Марта 31, отд. II, ст. 294).

Измѣненія и Дополненія.

А. § 1 съ примѣчаніями, §§ 3, 4, 7, 10, 11, конецъ §§ 13 и 15, § 21, конецъ § 24, примѣчаніе къ § 28 и § 44 означеннаго Устава изложить слѣдующимъ образомъ:

§ 1. Учрежденное въ 1873 году Товарищество Турбовскаго свеклосахарнаго завода продолжаетъ свое существованіе, подъ наименованіемъ: «Товарищество Турбовскаго свеклосахарнаго и рафинаднаго завода», для содержанія и распространенія дѣйствій свеклосахарнаго завода въ селеніи Турбовѣ, Кіевской губерніи, въ Бердичевскомъ уѣздѣ, принадлежавшаго потомственному почетному гражданину, кіевскому 1-й гильдіи купцу Льву Попову.

Примѣчаніе 1. При образованіи Товарищества учредителями его были: Дѣйствительный Статскій Совѣтникъ Павелъ Зубовъ; кіевскіе 1-й гильдіи купцы Левъ Поповъ и Веніаминъ Ноткинъ; дворяне Казиміръ Фудаковскій и Францъ Крачкевичъ, и торговый домъ Шперъ и Горнштейнъ.

Примѣчаніе 2. Всѣ договоры и обязательства, совершенные Товариществомъ по прежнему его наименованію («Товарищество Турбовскаго свеклосахарнаго завода»), сохраняютъ силу и для «Товарищества Турбовскаго свеклосахарнаго и рафинаднаго завода».

§ 3. Товариществу предоставляется право, съ соблюденіемъ существующихъ законовъ, постановленій и правъ частныхъ лицъ, пріобрѣтать въ собственность необходимыя ему въ окрестностяхъ завода лѣса и земли, а равно устраивать и арендовать соотвѣтственныя цѣли учрежденія Товарищества промышленныя и торговыя заведенія, съ пріобрѣтеніемъ необходимаго для сего движимаго и недвижимаго имущества.

NB. Примѣчаніе къ сему параграфу остается въ силѣ.

§ 4. Товарищество, его конторы и агенты подчиняются въ отношеніи платежа государственнаго промысловаго налога, таможенныхъ, гербовыхъ, акцизныхъ, патентныхъ и другихъ общихъ и мѣстныхъ сборовъ всѣмъ общимъ и къ предпріятію Товарищества относящимся правиламъ и постановленіямъ, какъ нынѣ дѣйствующимъ, такъ и тѣмъ, которыя впредь будутъ изданы.

Примѣчаніе. Товарищество отвѣтствуетъ всѣмъ своимъ имуществомъ въ безнедоимочномъ поступленіи въ казну всѣхъ платежей и числящихся по сахарному производству взысканій на основаніи статьи 1005 Устава объ акцизныхъ сборахъ (Свода Зак. Т. V, изд. 1901 г.).

§ 7. Основной капиталъ Товарищества состоитъ изъ 1.000.000 рублей, раздѣленныхъ на 1,000 паевъ, по 1.000 рублей каждый, изъ коихъ 400 паевъ, на сумму 400.000 рублей, сполна оплачены.

(*) Уставъ Товарищества Высочайше утвержденъ 21 Іюня 1874 года (53666).

(**) Уставъ Товарищества Высочайше утвержденъ 18 Мая 1873 года (52293).

§ 10. Товарищество можетъ увеличивать свой капиталъ посредствомъ дополнительныхъ выпусковъ паевъ, но не иначе, какъ по постановленію Общаго Собранія пайщиковъ и съ особаго, каждый разъ, разрѣшенія Правительства, порядкомъ, имъ утверждаемымъ.

Примѣчаніе. Увеличеніе основнаго капитала на общую сумму, не превышающую суммы первоначальнаго выпуска (300.000 р.), производится съ разрѣшенія Министра Торговли и Промышленности.

§ 11. «При послѣдующихъ выпускахъ паевъ преимущественное право на пріобрѣтеніе ихъ имѣютъ владѣльцы паевъ Товарищества предыдущихъ выпусковъ, соотвѣтственно числу имѣющихся у нихъ паевъ. Если же паи новаго выпуска не будутъ разобраны владѣльцами предыдущихъ паевъ сполна, то . . . . . » и т. д. безъ измѣненія.

Конецъ § 13. « . . . Само Правленіе дѣлаетъ передаточную надпись на паяхъ только въ случаяхъ, предусмотрѣнныхъ въ статьѣ 2167 Т. X, ч. I, Свода Зак., изд. 1900 года, и по судебному опредѣленію».

NB. Примѣчаніе къ сему параграфу остается въ силѣ.

Конецъ § 15. « . . . . за всѣ утраченные имъ купоны. По наступленіи же срока выдачи новыхъ купонныхъ листовъ, таковые выдаются владѣльцамъ паевъ».

§ 21. «Правленіе распоряжается всѣми дѣлами и капиталами Товарищества, по примѣру благоустроеннаго коммерческаго дома, и собирается не менѣе одного раза въ три мѣсяца. Къ обязанностямъ его относятся: *а)* пріемъ поступившихъ за паи Товарищества денегъ и выдача паевъ; *б)* устройство, по обряду коммерческому . . . . . » и т. д. безъ измѣненія.

NB. Примѣчаніе къ сему параграфу остается въ силѣ.

Конецъ § 24. « . . . . стороннее лицо; но въ дѣлахъ, производящихся въ судебныхъ установленіяхъ, соблюдается статья 27 Устава гражданскаго судопроизводства».

NB. Примѣчаніе къ сему параграфу остается въ силѣ.

Примѣчаніе къ § 28. Отчетъ и балансъ, по утвержденіи Общимъ Собраніемъ, представляются въ трехъ экземплярахъ въ Министерства Торговли и Промышленности и Финансовъ. Независимо отъ этого, извлеченіе изъ отчета, составленное согласно статьѣ 473 Устава о прямыхъ налогахъ (Свода Зак. Т. V, изд. 1903 г.), и балансъ публикуются во всеобщее свѣдѣніе.

§ 44. «При прекращеніи дѣйствій Товарищества Правленіе доноситъ объ этомъ Министру Торговли и Промышленности и, въ случаѣ безнедоимочнаго поступленія въ казну всѣхъ платежей и числящихся по сахарному производству взысканій, приступаетъ къ ликвидаціи . . . . . » и т. д. безъ измѣненія. 29727 29728 29729

Б. Исключить изъ Устава §§ 8 и 9, измѣнивъ соотвѣтственно сему нумерацію прочихъ параграфовъ Устава и встрѣчающихся въ Уставѣ ссылокъ на оные;—и 29730

В. Имѣющіяся въ Уставѣ ссылки на «Министра Финансовъ» замѣнить, въ подлежащихъ случаяхъ, указаніями на «Министра Торговли и Промышленности».

29727. — Октября 23. Высочайше утвержденныя Измѣненія и Дополненія дѣйствующаго Устава Общества Ново-Быковскаго свеклосахарнаго завода (*).

Положеніе Совѣта Министровъ, Высочайше утвержденное 23 Октября 1907 года (Собр. Узак. 1908 г. Марта 51, отд. II, ст. 295).

29728. — Октября 23. Высочайше утвержденныя Измѣненія и Дополненія дѣйствующаго Устава Товарищества спиртоочистительнаго завода и складовъ вина и спирта П. П. Токарева (**).

Положеніе Совѣта Министровъ, Высочайше утвержденное 23 Октября 1907 года (Собр. Узак. 1908 г. Марта 51, отд. II, ст. 296).

29729.—Октября 23. Высочайше утвержденныя Измѣненія дѣйствующаго Устава Общества Кулинскаго соляного производства (***).

Положеніе Совѣта Министровъ, Высочайше утвержденное 23 Октября 1907 года (Собр. Узак. 1908 г. Марта 51, отд. II, ст. 297).

29730.—Октября 24. Именной Высочайшій указъ, данный Сенату (Собр. Узак. 1907 г. Октября 30, отд. I, ст. 1278).—*О продленіи срока дѣйствія предоставленныхъ Томскому Губерна-*

(*) *Уставъ Общества Высочайше утвержденъ 21 Іюня 1896 года (13086).*

(**) *Уставъ Товарищества Высочайше утвержденъ 10 Декабря 1893 года (10135).*

(***) *Уставъ Общества Высочайше утвержденъ 18 Іюня 1904 года (24826).*

тору полномочій по изданію обязательныхъ постановленій.

29732 Разсмотрѣвъ представленный Намъ особый журналъ Совѣта Министровъ и соглашаясь съ заключеніемъ Совѣта о необходимости, въ видахъ обезпеченія общественнаго порядка и безопасности въ **29733** Кузнецкомъ уѣздѣ, Томской губерніи, дальнѣйшаго **29734** сохраненія за Томскимъ Губернаторомъ права издавать обязательныя для жителей названнаго уѣзда постановленія, повелѣваемъ: 1) продолжить срокъ дѣйствія предоставленныхъ Томскому Губернатору указомъ Нашимъ, даннымъ Правительствующему Сенату 28 Октября 1906 года (28491), полномочій еще на одинъ годъ, а именно по 28 Октября 1908 года, и 2) о приведеніи означенной мѣры въ исполненіе объявить по телеграфу.

Правительствующій Сенатъ не оставитъ учинить къ исполненію сего надлежащія распоряженія.

На подлинномъ Собственною Его Императорскаго Величества рукою подписано:

«НИКОЛАЙ».

Въ Петергофѣ.
24 Октября 1907 года.

Скрѣпилъ: Предсѣдатель Совѣта Министровъ
Столыпинъ.

29731.—Октября 24. Именной Высочайшій указъ, данный Сенату (Собр. Узак. 1907 г. Октября 30, отд. I, ст. 1279). — *Объ объявленіи Черкасскаго округа, области войска Донскаго, въ положеніи усиленной охраны.*

Разсмотрѣвъ представленный Намъ особый журналъ Совѣта Министровъ и соглашаясь съ заключеніемъ Совѣта о необходимости усилить мѣры полицейской охраны въ Черкасскомъ округѣ, области войска Донскаго, повелѣваемъ: 1) объявить названный округъ въ положеніи усиленной охраны, срокомъ на одинъ годъ, и 2) обратить означенную мѣру къ исполненію по телеграфу.

Правительствующій Сенатъ не оставитъ учинить въ исполненію сего надлежащія распоряженія.

На подлинномъ Собственною Его Императорскаго Величества рукою подписано:

«НИКОЛАЙ».

Въ Петергофѣ.
24 Октября 1907 года.

Скрѣпилъ: Предсѣдатель Совѣта Министровъ
Столыпинъ.

29732.—Октября 24. Именной Высочайшій указъ, данный Сенату (Собр. Узак. 1907 г. Октября 30, отд. I, ст. 1280).—*О продленіи срока дѣйствія въ городѣ Ялтѣ и его уѣздѣ, Таврической губерніи, положенія чрезвычайной охраны.*

Разсмотрѣвъ представленный Намъ особый журналъ Совѣта Министровъ и соглашаясь съ заключеніемъ Совѣта о необходимости, въ видахъ болѣе успѣшнаго охраненія порядка и общественной безопасности въ городѣ Ялтѣ и его уѣздѣ, Таврической губерніи, дальнѣйшаго оставленія сихъ мѣстностей въ исключительномъ положеніи, повелѣваемъ: 1) продолжить срокъ дѣйствія введеннаго въ названномъ городѣ и его уѣздѣ положенія чрезвычайной охраны еще на шесть мѣсяцевъ, а именно по 26 Апрѣля 1908 года, съ сохраненіемъ правъ Главноначальствующаго въ отношеніи этихъ мѣстностей за Таврическимъ Губернаторомъ, и 2) о приведеніи означенной мѣры въ исполненіе объявить по телеграфу.

Правительствующій Сенатъ не оставитъ учинить къ исполненію сего надлежащія распоряженія.

На подлинномъ Собственною Его Императорскаго Величества рукою подписано:

«НИКОЛАЙ».

Въ Петергофѣ.
24 Октября 1907 года.

Скрѣпилъ: Предсѣдатель Совѣта Министровъ
Столыпинъ.

29733. — Октября 25. Высочайшее повелѣніе, объявленное Военнымъ Министромъ (Собр. Узак. 1907 г. Ноября 30, отд. I, ст. 1412).—*О расформированіи Портъ-Артурскаго Городскаго Управленія.*

Государь Императоръ, 25 Октября 1907 года, Высочайше повелѣть соизволилъ:

Портъ-Артурское Городское Управленіе считать расформированнымъ съ 4 Октября 1905 года.

29734.—Октября 26. Именной Высочайшій указъ, данный Сенату (Собр. Узак. 1907 г. Октября 30, отд. I, ст. 1296).—*Объ утвержденіи Книги V Свода Военныхъ Постановленій 1869 года—«Устройство и составъ войскъ и управленіе ими», втораго изданія.*

Военный Министръ представилъ на утвержденіе Наше Книгу V Свода Военныхъ Постановленій 1869 года—«Устройство и составъ войскъ и упра-

вленіе ими», переработанную въ Военномъ Министерствѣ, для выпуска оной вторымъ изданіемъ.

Утвердивъ означенную Книгу и препровождая ее въ Правительствующій Сенатъ, повелѣваемъ: со времени обнародованія сего указа Нашего и полученія вновь изданной V Книги Свода Военныхъ Постановленій въ каждомъ присутственномъ мѣстѣ и Управленіи, всѣ ссылки въ дѣлахъ и указанія на законы по предметамъ, въ этой Книгѣ изложеннымъ, дѣлать на подлежащія статьи V Книги втораго изданія, вмѣсто: *а)* статей сей Книги перваго изданія, *б)* отдѣльныхъ положеній и постановленій, состоявшихся по тѣмъ же предметамъ и объявленныхъ съ 1 Января 1891 года по 1 Января 1907 года, и *в)* приложенія къ 5 статьѣ Книги XX Свода Военныхъ Постановленій 1869 года.

Правительствующій Сенатъ не оставитъ сдѣлать къ исполненію сего надлежащее распоряженіе.

На подлинномъ Собственною Его Императорскаго Величества рукою подписано:

«*НИКОЛАЙ*».

Въ Петергофѣ.
26 Октября 1907 года.

Скрѣпилъ: Военный Министръ, Генералъ-отъ-Инфантеріи *Редигеръ*.

29735.—Октября 26. Именной Высочайшій указъ, данный Сенату (Собр. Узак. 1907 г. Октября 30, отд. I, ст. 1297). — *Объ утвержденіи Книги VI Свода Военныхъ Постановленій 1869 года—«Комплектованіе войскъ и Управленій, заведеній и учрежденій военнаго вѣдомства», втораго изданія.*

Военный Министръ представилъ на утвержденіе Наше Книгу VI Свода Военныхъ Постановленій 1869 года—«Комплектованіе войскъ и Управленій, заведеній и учрежденій военнаго вѣдомства», переработанную въ Военномъ Министерствѣ, для выпуска оной вторымъ изданіемъ.

Утвердивъ означенную Книгу и препровождая ее въ Правительствующій Сенатъ, повелѣваемъ: со времени обнародованія сего указа Нашего и полученія вновь изданной VI Книги Свода Военныхъ Постановленій въ каждомъ присутственномъ мѣстѣ и Управленіи, всѣ ссылки въ дѣлахъ и указанія на законы по предметамъ, въ этой Книгѣ изложеннымъ, дѣлать на подлежащія статьи VI Книги втораго изданія, вмѣсто статей сей Книги перваго изданія и отдѣльныхъ постановленій, состоявшихся по тѣмъ же предметамъ и объявленныхъ съ 1 Января 1891 года по 1 Января 1907 года.

Правительствующій Сенатъ не оставитъ сдѣлать къ исполненію сего надлежащее распоряженіе. **29735**

На подлинномъ Собственною Его Императорскаго Величества рукою подписано: **29736**

«*НИКОЛАЙ*».

Въ Петергофѣ.
26 Октября 1907 года.

Скрѣпилъ: Военный Министръ, Генералъ-отъ-Инфантеріи *Редигеръ*.

29736.—Октября 26. Именной Высочайшій указъ, данный Сенату (Собр. Узак. 1907 г. Октября 30, отд. I, ст. 1298). — *Объ утвержденіи Книги XIV Свода Военныхъ Постановленій 1869 года—«Заведенія Инженерныя», третьяго изданія.*

Военный Министръ представилъ на утвержденіе Наше Книгу XIV Свода Военныхъ Постановленій 1869 года—«Заведенія Инженерныя», составленную въ Военномъ Министерствѣ, для выпуска оной третьимъ изданіемъ.

Утвердивъ означенную Книгу и препровождая ее въ Правительствующій Сенатъ, повелѣваемъ: со времени обнародованія сего указа Нашего и полученія вновь изданной XIV Книги Свода Военныхъ Постановленій въ каждомъ присутственномъ мѣстѣ и Управленіи, всѣ ссылки въ дѣлахъ и указанія на законы по предметамъ, въ этой Книгѣ изложеннымъ, дѣлать на подлежащія статьи XIV Книги третьяго изданія, вмѣсто: 1) Положенія 8 Іюня 1895 года (11828)—объ инженерныхъ складахъ, замѣнившаго постановленія, содержавшіяся въ Книгѣ XIV втораго изданія, 2) приложенія къ статьѣ 2480 (дополн. 2) Книги III части IV Свода Военныхъ Постановленій, изданія 1859 года, по VI Продолженію, 3) Положеній: *а)* 16 Января 1896 года (12430)—о Новогеоргіевскомъ рѣчномъ военномъ портѣ и *б)* 4 Мая 1902 года (21408)—о Воскресенской электрической станціи, и 4) отдѣльныхъ постановленій, состоявшихся по тѣмъ же предметамъ и объявленныхъ по 1 Января 1907 года.

Правительствующій Сенатъ не оставитъ сдѣлать къ исполненію сего надлежащее распоряженіе.

На подлинномъ Собственною Его Императорскаго Величества рукою подписано:

«*НИКОЛАЙ*».

Въ Петергофѣ.
26 Октября 1907 года.

Скрѣпилъ: Военный Министръ, Генералъ-отъ-Инфантеріи *Редигеръ*.

*

29757 29757. —Октября 26. Именной Высочайшій указъ, данный Сенату (Собр. Узак. 1907 г. 29758 Октября 30, отд. I, ст. 1299).—*Объ утвержденіи Книги XVII Свода Военныхъ Постановленій* 29759 *1869 года—«Заведенія Военно-Тюремныя», третьяго изданія.*

Военный Министръ представилъ на утвержденіе Наше Книгу XVII Свода Военныхъ Постановленій 1869 года—«Заведенія Военно-Тюремныя», переработанную въ Военномъ Министерствѣ, для выпуска оной третьимъ изданіемъ.

Утвердивъ означенную Книгу и препровождая ее въ Правительствующій Сенатъ, повелѣваемъ: со времени обнародованія сего указа Нашего и полученія вновь изданной XVII Книги Свода Военныхъ Постановленій въ каждомъ присутственномъ мѣстѣ и Управленіи, всѣ ссылки въ дѣлахъ и указанія на законы по предметамъ, въ этой Книгѣ изложеннымъ, дѣлать на подлежащія статьи XVII Книги третьяго изданія, вмѣсто статей сей Книги втораго изданія и отдѣльныхъ постановленій, состоявшихся по тѣмъ же предметамъ и объявленныхъ съ 1 Января 1893 года по 1 Января 1907 года.

Правительствующій Сенатъ не оставитъ сдѣлать къ исполненію сего надлежащее распоряженіе.

На подлинномъ Собственною Его Императорскаго Величества рукою подписано:

«*НИКОЛАЙ*».

Въ Петергофѣ.
26 Октября 1907 года.

Скрѣпилъ: Военный Министръ, Генералъ-отъ-Инфантеріи *Редигеръ*.

29758.—Октября 26. Именной Высочайшій указъ, данный Сенату (Собр. Узак. 1907 г. Октября 30, отд. I, ст. 1300).—*Объ утвержденіи Книги XVIII Свода Военныхъ Постановленій 1869 года—«Заготовленія и постройки по военному вѣдомству», втораго изданія.*

Военный Министръ представилъ на утвержденіе Наше Книгу XVIII Свода Военныхъ Постановленій 1869 года—«Заготовленія и постройки по военному вѣдомству», переработанную въ Военномъ Министерствѣ, для выпуска оной вторымъ изданіемъ.

Утвердивъ означенную Книгу и препровождая ее въ Правительствующій Сенатъ, повелѣваемъ: со времени обнародованія сего указа Нашего и полученія вновь изданной XVIII Книги Свода Военныхъ Постановленій въ каждомъ присутственномъ мѣстѣ и Управленіи, всѣ ссылки въ дѣлахъ и указанія на законы по предметамъ, въ этой Книгѣ изложеннымъ, дѣлать на подлежащія статьи XVIII Книги втораго изданія, вмѣсто: *а)* статей сей Книги перваго изданія и третьяго къ нимъ Продолженія; *б)* статьи 1964 Книги III части IV Свода Военныхъ Постановленій, изданія 1859 года (по ред., Выс. утв. 25 Ноября 1888 г.), и *в)* отдѣльныхъ положеній и постановленій, состоявшихся по тѣмъ же предметамъ и объявленныхъ съ 1 Іюля 1886 года по 1 Января 1907 года.

Правительствующій Сенатъ не оставитъ сдѣлать къ исполненію сего надлежащее распоряженіе.

На подлинномъ Собственною Его Императорскаго Величества рукою подписано:

«*НИКОЛАЙ*».

Въ Петергофѣ.
26 Октября 1907 года.

Скрѣпилъ: Военный Министръ, Генералъ-отъ-Инфантеріи *Редигеръ*.

29759.—Октября 26. Высочайше утвержденное положеніе Совѣта Министровъ (Собр. Узак. 1907 г. Ноября 30, отд. I, ст. 1410).—*О продленіи срока ассигнованія кредитовъ на содержаніе Чертежной при Судебномъ Департаментѣ Правительствующаго Сената и состоящихъ при Департаментахъ Сената штатныхъ чиновниковъ за оберъ-прокурорскимъ столомъ, а также одного отдѣленія въ составѣ центральныхъ учрежденій Министерства Юстиціи и одной должности Товарища Прокурора С.-Петербургской Судебной Палаты.*

Совѣтъ Министровъ, на основаніи статьи 11 Основныхъ Государственныхъ Законовъ, изд. 1906 года, полагалъ:

I. Сохранить по 1 Января 1909 года образованныя, согласно Высочайше утвержденному, 3 Января 1905 года (25607), мнѣнію Государственнаго Совѣта, въ составѣ центральнаго управленія Министерства Юстиціи должности: *а)* по Первому Департаменту: одну—Начальника отдѣленія и одну—Регистратора и *б)* вообще по Департаментамъ: одну—Редактора, двѣ—Дѣлопроизводителя, двѣ—Младшаго Дѣлопроизводителя и двѣ—Помощника Дѣлопроизводителя IX класса.

II. Въ дополненіе къ суммамъ, отпускаемымъ центральному управленію Министерства Юстиціи, согласно Высочайше утвержденному, 25 Декабря 1895 года (12320), штату сего управленія, асси-

гновать съ 1 Января 1908 года, въ теченіе одного года, на содержаніе канцелярскихъ чиновниковъ и писцовъ три тысячи восемьсотъ рублей, а также отпустить въ распоряженіе Министра Юстиціи, въ теченіе того же срока, на пріобрѣтеніе канцелярскихъ матеріаловъ—одну тысячу двѣсти рублей и на выдачу наградъ и пособій по центральному управленію—четыре тысячи пятьсотъ рублей.

III. Образованную на основаніи Высочайше утвержденнаго, 8 Декабря 1902 года (22217), мнѣнія Государственнаго Совѣта должность Товарища Прокурора С.-Петербургской Судебной Палаты сохранить по 1 Января 1909 года.

IV. Вызываемый означенными въ отдѣлахъ I—III мѣрами расходъ, въ количествѣ двадцати девяти тысячъ пятисотъ рублей, обратить: въ суммѣ двадцати четырехъ тысячъ пятисотъ рублей—на средства государственнаго казначейства, а въ суммѣ пяти тысячъ рублей—на остатки отъ кредитовъ, ассигнуемыхъ по смѣтѣ Министерства Юстиціи на содержаніе личнаго состава судебныхъ установленій.

V. Продолжить на 1908 годъ ассигнованіе изъ государственнаго казначейства трехъ тысячъ четырехсотъ пятидесяти семи рублей—на содержаніе Чертежной при Судебномъ Департаментѣ Правительствующаго Сената и восьми тысячъ пятисотъ семидесяти семи рублей шестидесяти копѣекъ—на содержаніе состоящихъ при Департаментахъ Сената штатныхъ чиновниковъ за оберъ-прокурорскимъ столомъ.

Государь Императоръ, въ 26-й день Октября 1907 года, положеніе сіе Высочайше утвердить соизволилъ.

29740.—Октября 26. Высочайшее повелѣніе, объявленное Министромъ Народнаго Просвѣщенія (Собр. Узак. 1908 г. Марта 18, отд. 1, ст. 300).—*О допущеніи Попечительницы женской Гимназіи или Прогимназіи къ присутствованію въ засѣданіяхъ Педагогическаго Совѣта съ правомъ совѣщательнаго голоса и къ посѣщенію классныхъ занятій.*

Государь Императоръ, по всеподданнѣйшему докладу Министра Народнаго Просвѣщенія, въ 26-й день Октября 1907 года, Высочайше соизволилъ на допущеніе Попечительницы женской Гимназіи или Прогимназіи къ присутствованію въ засѣданіяхъ Педагогическаго Совѣта съ правомъ совѣщательнаго голоса и къ посѣщенію классныхъ занятій.

29741.—Октября 26. Высочайшее повелѣніе, объявленное Военнымъ Министромъ (Собр. Узак. 1908 г. Августа 27, отд. I, ст. 1137).—*О передачѣ знаковъ отличій бывшей 51-й сотни Заамурскаго округа отдѣльнаго корпуса пограничной стражи.*

Государь Императоръ, въ 26-й день Октября 1907 года, Высочайше повелѣть соизволилъ передать въ 1-ю сотню Заамурскаго округа отдѣльнаго корпуса пограничной стражи знаки на головные уборы бывшей 51-й сотни, съ надписью: «За отличіе въ войну съ Японіей въ 1904 и 1905 годахъ».

29742.—Октября 27. Высочайшее повелѣніе, объявленное Министромъ Юстиціи (Собр. Узак. 1907 г. Декабря 25, отд. I, ст. 1604).—*О дополненіи правилъ о формѣ одежды чиновъ Алтайскаго и Перчинскаго округовъ.*

Государь Императоръ, въ 27-й день Октября 1907 года, Высочайше повелѣть соизволилъ дополнить Высочайше утвержденныя, 16 Мая 1898 года (15402), правила о формѣ одежды для чиновъ Алтайскаго и Перчинскаго округовъ вѣдомства Кабинета Его Величества, а также и описаніе образцовъ этой формы, постановленіемъ о томъ, что всѣмъ чинамъ VI класса и ниже, награжденнымъ на военной службѣ золотымъ оружіемъ или орденомъ Св. Анны 4-й степени съ надписью: «за храбрость», присваивается при форменной одеждѣ, взамѣнъ охотничьяго ножа, шпага, установленная для гражданскихъ чиновъ военнаго вѣдомства и носимая, на основаніи пункта 10, примѣч. 3, прил. В къ 531 статьѣ Устава о службѣ по опредѣленію отъ Правительства, при общегражданской формѣ чиновниками, получившими упомянутыя награды.

29745.—Октября 28. Именной Высочайшій указъ, данный Сенату (Собр. Узак. 1907 г. Ноября 6, отд. I, ст. 1321).—*Объ объявленіи города Новочеркасска, области войска Донскаго, въ положеніи усиленной охраны.*

Разсмотрѣвъ представленный Намъ особый журналъ Совѣта Министровъ и соглашаясь съ заключеніемъ Совѣта о необходимости усилить мѣры полицейской охраны въ городѣ Новочеркасскѣ, области войска Донскаго, повелѣваемъ: 1) объявить названный городъ въ положеніи усиленной охраны, срокомъ на одинъ годъ, и 2) обратить означенную мѣру къ исполненію по телеграфу.

29744 Правительствующій Сенатъ не оставитъ учинить
29745 къ исполненію сего надлежащія распоряженія.
29746 На подлинномъ Собственною Его Императорскаго Величества рукою подписано:

«*НИКОЛАЙ*».

Въ Царскомъ Селѣ.
28 Октября 1907 года.

Скрѣпилъ: Предсѣдатель Совѣта Министровъ
Столыпинъ.

29744.—Октября 28. Высочайше утвержденное положеніе Совѣта Министровъ (Собр. Узак. 1907 г. Ноября 9, отд. I, ст. 1355).—*О предоставленіи нѣкоторыхъ льготъ заемщикамъ Государственнаго Дворянскаго Земельнаго Банка и Особаго его Отдѣла, пострадавшимъ отъ неурожаевъ 1905 и 1906 годовъ, а также отъ аграрныхъ безпорядковъ.*

По выслушаніи записки по Министерству Финансовъ, отъ 29 Сентября 1907 года за № 27705 (по Государств. Двор. Земельн. Банку), Совѣтъ Министровъ полагалъ:

Предоставить Совѣту Государственнаго Дворянскаго Земельнаго Банка, по ходатайствамъ заемщиковъ Банка, имѣнія которыхъ расположены въ постигнутыхъ неурожаями 1905 и 1906 годовъ мѣстностяхъ или пострадали во время бывшихъ аграрныхъ безпорядковъ, разсрочивать числящіяся на означенныхъ имѣніяхъ недоимки въ платежахъ на сроки, предшествующіе ноябрьскому сроку 1906 года по Дворянскому Банку и январьскому сроку 1907 года по Особому Отдѣлу этого Банка, въ соотвѣтствіи съ размѣрами какъ постигшаго каждое имѣніе бѣдствія, такъ и его задолженности, на время свыше шести, но не долѣе двѣнадцати полугодій, съ начисленіемъ на разсроченныя на семъ основаніи суммы 3% въ полугодіе. При этомъ, въ случаѣ имѣющихся у Банка свѣдѣній о существованіи другихъ, кромѣ ссудъ Дворянскаго Банка или Особаго его Отдѣла, долговъ, обезпеченныхъ залогомъ имѣнія, просители для удовлетворенія ихъ ходатайствъ должны, между прочимъ, представить удостовѣреніе о согласіи на это послѣдующихъ залогодержателей. Означенной разсрочкѣ не подлежатъ недоимки, которыя уже разсрочены или могутъ быть разсрочены на основаніи статей 82 и 83 Устава Дворянскаго Банка (Свода Зак. Т. XI, ч. II, изд. 1903 г.) и пункта 2 отдѣла VI Высочайше утвержденнаго, 6 Іюня 1894 года (10776), мнѣнія Государственнаго Совѣта о нѣкоторыхъ измѣненіяхъ въ постановленіяхъ о Государственномъ Дворянскомъ Земельномъ Банкѣ и Особомъ его Отдѣлѣ.

Государь Императоръ, 28 Октября 1907 года, положеніе Совѣта Высочайше утвердить соизволилъ.

29745.—Октября 29. Высочайшее повелѣніе, объявленное Главноуправляющимъ Землеустройствомъ и Земледѣліемъ (Собр. Узак. 1907 г. Декабря 18, отд. I, ст. 1515).—*Объ измѣненіи срока для полученія права на именной знакъ корреспондентамъ Отдѣла Сельской Экономіи и Сельскохозяйственной Статистики.*

По всеподданнѣйшему докладу Главноуправляющаго Землеустройствомъ и Земледѣліемъ, въ 29-й день Октября 1907 года, воспослѣдовало Высочайшее Государя Императора соизволеніе на измѣненіе въ пунктѣ 2 Высочайше утвержденныхъ, 22 Декабря 1897 года (14812), Правилъ объ именномъ знакѣ, учрежденномъ по Министерству Земледѣлія и Государственныхъ Имуществъ для корреспондентовъ Отдѣла Сельской Экономіи и Сельскохозяйственной Статистики за услуги сельскому хозяйству,—срока состоянія корреспондентомъ для пріобрѣтенія права на ношеніе сего знака съ десяти на пять лѣтъ.

29746.—Октября 29. Высочайше утвержденное Положеніе о нагрудномъ знакѣ Курсовъ востоковѣдѣнія при состоящемъ подъ Августѣйшимъ покровительствомъ Его Императорскаго Высочества, Великаго Князя Михаила Николаевича Обществѣ востоковѣдѣнія.

Высочайшее повельніе, объявленное Министромъ Торговли и Промышленности (Собр. Узак. 1908 г. Февраля 19, отд. I, ст. 144).—Государь Императоръ, по всеподданнѣйшему докладу Министра Торговли и Промышленности, въ 29-й день Октября 1907 года, Высочайше соизволилъ утвердить рисунокъ и Положеніе о нагрудномъ знакѣ Курсовъ востоковѣдѣнія при состоящемъ подъ Августѣйшимъ покровительствомъ Его Императорскаго Высочества, Великаго Князя Михаила Николаевича Обществѣ востоковѣдѣнія.

Положеніе.

1. Знакъ Курсовъ востоковѣдѣнія состоитъ изъ серебрянаго лавро-дубоваго вѣнка съ помѣщеннымъ внутри его золотымъ восходящимъ солнцемъ, съ

расходящимися отъ него золотыми лучами, на которыхъ помѣщается золотое вензелевое изображеніе М. и II.—имени Августѣйшаго покровителя Общества востоковѣдѣнія Его Императорскаго Высочества, Великаго Князя Михаила Николаевича, съ великокняжеской надъ нимъ короной. Въ нижней части вѣнка, на концахъ вѣтокъ, укрѣпляются золотыя буквы К. и В. (Курсы востоковѣдѣнія).

2. Знакъ установленъ для лицъ: *а)* окончившихъ Курсы востоковѣдѣнія и *б)* сдѣлавшихъ пожертвованія на Курсы востоковѣдѣнія—денежныя или недвижимымъ имуществомъ, на сумму не менѣе 5.000 рублей единовременно, или жертвующихъ на Курсы востоковѣдѣнія ежегодно не менѣе 1.000 рублей, причемъ послѣднія носятъ знакъ Курсовъ только до тѣхъ поръ, пока исправно вносятъ означенную ежегодную сумму.

3. Знакъ Курсовъ носится при всѣхъ формахъ обмундированія: окончившими Курсы востоковѣдѣнія—на правой сторонѣ груди и прочими лицами—на лѣвой сторонѣ груди.

Примѣчаніе. Совѣту Общества востоковѣдѣнія предоставляется входить съ ходатайствами, въ установленномъ порядкѣ, о присвоеніи права ношенія сего знака, наравнѣ съ окончившими Курсы востоковѣдѣнія, лицамъ, оказавшимъ выдающіяся научныя заслуги по востоковѣдѣнію или Курсамъ востоковѣдѣнія.

4. Дипломъ на право ношенія нагруднаго знака Курсовъ востоковѣдѣнія, съ изображеніемъ сего знака, выдается Совѣтомъ Общества востоковѣдѣнія, съ точнымъ указаніемъ права ношенія его на правой или на лѣвой сторонѣ груди, и въ первомъ случаѣ—по представленію Совѣта Курсовъ.

(Рисунокъ см. въ концѣ Тома.)

29747.—Октября 31. Именной Высочайшій указъ, данный Сенату (Собр. Узак. 1907 г. Ноября 6, отд. I, ст. 1322).—*О продленіи срока дѣйствія введеннаго въ селеніи Мотовилихѣ, Пермскаго уѣзда, и прилегающихъ къ нему поселкахъ, на пространствѣ раіона Мотовилихинскаго заводскаго пристава, положенія чрезвычайной охраны.*

Разсмотрѣвъ представленный Намъ особый журналъ Совѣта Министровъ и соглашаясь съ заключеніемъ Совѣта о необходимости дальнѣйшаго оставленія нѣкоторыхъ мѣстностей Пермской губерніи въ исключительномъ положеніи, въ цѣляхъ болѣе успѣшнаго охраненія въ нихъ общественнаго порядка и безопасности, повелѣваемъ: 1) продлить срокъ дѣйствія введеннаго въ селеніи Мотовилихѣ, Пермскаго уѣзда, и прилегающихъ къ нему поселкахъ, на пространствѣ раіона Мотовилихинскаго заводскаго пристава, положенія чрезвычайной охраны еще на шесть мѣсяцевъ, а именно по 10 Мая 1908 года, съ сохраненіемъ правъ Главноначальствующаго въ отношеніи этихъ мѣстностей за Пермскимъ Губернаторомъ, и 2) обратить означенную мѣру къ исполненію по телеграфу. 29747

Правительствующій Сенатъ не оставитъ учинить къ исполненію сего надлежащія распоряженія.

На подлинномъ Собственною Его Императорскаго Величества рукою подписано:

«*НИКОЛАЙ*».

Въ Царскомъ Селѣ.
31 Октября 1907 года.

Скрѣпилъ: Предсѣдатель Совѣта Министровъ
Столыпинъ.

29748.—Октября 31. Именной Высочайшій указъ, данный Сенату (Собр. Узак. 1907 г. Ноября 6, отд. I, ст. 1323).—*О продленіи срока дѣйствія введеннаго въ Курской и Пензенской губерніяхъ положенія усиленной охраны.* 29748

Разсмотрѣвъ представленный Намъ особый журналъ Совѣта Министровъ и соглашаясь съ заключеніемъ Совѣта о необходимости, въ видахъ болѣе успѣшнаго поддержанія въ Курской и Пензенской губерніяхъ общественнаго порядка и спокойствія, дальнѣйшаго оставленія этихъ мѣстностей въ исключительномъ положеніи, повелѣваемъ: 1) продлить срокъ дѣйствія введеннаго въ названныхъ губерніяхъ положенія усиленной охраны еще на одинъ годъ, а именно по 4 Ноября 1908 года, и 2) обратить эту мѣру къ исполненію по телеграфу.

Правительствующій Сенатъ не оставитъ учинить къ исполненію сего надлежащія распоряженія.

На подлинномъ Собственною Его Императорскаго Величества рукою подписано:

«*НИКОЛАЙ*».

Въ Царскомъ Селѣ.
31 Октября 1907 года.

Скрѣпилъ: Предсѣдатель Совѣта Министровъ
Столыпинъ.

29749.—Октября 31. Именной Высочайшій указъ, данный Сенату (Собр. Узак. 1907 г. Ноября 6, отд. I, ст. 1324).—*О продленіи срока* 29749

29750 *дѣйствія введеннаго въ Минусинскомъ уѣздѣ, Енисейской губерніи, положенія усиленной охраны.*

29751 Разсмотрѣвъ представленный Намъ особый журналъ Совѣта Министровъ и соглашаясь съ заклю-

29752 ченіемъ Совѣта о необходимости, въ видахъ поддержанія порядка и спокойствія въ Минусинскомъ уѣздѣ, Енисейской губерніи, дальнѣйшаго оставленія сего послѣдняго въ исключительномъ положеніи, повелѣваемъ: продлить срокъ дѣйствія введеннаго въ названномъ уѣздѣ положенія усиленной охраны еще на одинъ годъ, а именно по 22 Ноября 1908 года.

Правительствующій Сенатъ не оставитъ учинить къ исполненію сего надлежащія распоряженія.

На подлинномъ Собственною Его Императорскаго Величества рукою подписано:

«*НИКОЛАЙ*».

Въ Царскомъ Селѣ.
31 Октября 1907 года.

Скрѣпилъ: Предсѣдатель Совѣта Министровъ
Столыпинъ.

29750.—Октября 31. Именной Высочайшій указъ, данный Сенату (Собр. Узак. 1907 г. Ноября 6, отд. I, ст. 1325).—*Объ отчужденіи въ собственность города Полтавы участка земли.*

Для проложенія Аннинской улицы въ городѣ Полтавѣ оказалось необходимымъ занять изъ владѣнія казака Алексѣя Власенко земельный участокъ съ принадлежностями, пространствомъ въ сто тридцать квадратныхъ саженъ и девять десятыхъ. Вслѣдствіе сего, разсмотрѣвъ положеніе по этому дѣлу Особаго въ Государственномъ Совѣтѣ Присутствія, повелѣваемъ: сдѣлать надлежащія распоряженія къ отчужденію для указанной цѣли, въ собственность города Полтавы, означеннаго имущества и въ вознагражденіи за оное, изъ средствъ названнаго города, поступить на основаніи общихъ узаконеній объ имуществахъ, отчуждаемыхъ по распоряженію Правительства.

Правительствующій Сенатъ къ исполненію сего не оставитъ учинить надлежащее распоряженіе.

На подлинномъ Собственною Его Императорскаго Величества рукою подписано:

«*НИКОЛАЙ*».

Въ Царскомъ Селѣ.
31 Октября 1907 года.

Скрѣпилъ: Государственный Секретарь
Баронъ Икскуль.

29751.—Октября 31. Именной Высочайшій указъ, данный Сенату (Собр. Узак. 1907 г. Ноября 6, отд. I, ст. 1326).—*Объ отчужденіи въ селѣ Гонцахъ, Лубенскаго уѣзда, Полтавской губерніи, участка земли.*

Подъ устройство по новому направленію части земской дороги между селомъ Курипькой, Лохвицкаго уѣзда Полтавской губерніи, и станціею «Лазорки» Кіево-Полтавской линіи Московско-Кіево-Воронежской желѣзной дороги, согласно техническаго по указанному предмету проекта, оказалось необходимымъ занять въ селѣ Гонцахъ, Лубенскаго уѣзда Полтавской губерніи, участокъ земли наслѣдниковъ казака Леонтія Журмана, пространствомъ въ восемьсотъ восемьдесятъ квадратныхъ саженъ. Вслѣдствіе сего, разсмотрѣвъ положеніе по этому дѣлу Особаго въ Государственномъ Совѣтѣ Присутствія, повелѣваемъ: сдѣлать надлежащія распоряженія къ отчужденію для указанной цѣли, въ собственность Полтавскаго губернскаго земства, означеннаго участка и въ вознагражденіи за оный, изъ спеціальнаго дорожнаго капитала названной губерніи, поступить на основаніи общихъ узаконеній объ имуществахъ, отчуждаемыхъ по распоряженію Правительства.

Правительствующій Сенатъ къ исполненію сего не оставитъ учинить надлежащее распоряженіе.

На подлинномъ Собственною Его Императорскаго Величества рукою подписано:

«*НИКОЛАЙ*».

Въ Царскомъ Селѣ.
31 Октября 1907 года.

Скрѣпилъ: Государственный Секретарь
Баронъ Икскуль.

29752.—Октября 31. Именной Высочайшій указъ, данный Сенату (Собр. Узак. 1907 г. Ноября 6, отд. I, ст. 1327).—*Объ отчужденіи для проложенія Нижняго Таганскаго переулка въ городѣ Москвѣ участка земли.*

Для проложенія Нижняго Таганскаго переулка въ городѣ Москвѣ оказалось необходимымъ занять изъ владѣнія крестьянъ Василія и Ольги Красновыхъ участокъ земли, съ постройками, пространствомъ въ сто тридцать три квадратныя сажени и три десятыхъ. Вслѣдствіе сего, разсмотрѣвъ положеніе по этому дѣлу Особаго въ Государственномъ Совѣтѣ Присутствія, повелѣваемъ: сдѣлать надлежащія распоряженія къ отчужденію для указанной цѣли, въ соб-

ственность города Москвы, означеннаго имущества и въ вознагражденіи за оное, изъ средствъ названнаго города, поступить на основаніи общихъ узаконеній объ имуществахъ, отчуждаемыхъ по распоряженію Правительства.

Правительствующій Сенатъ къ исполненію сего не оставитъ учинить надлежащее распоряженіе.

На подлинномъ Собственною Его Императорскаго Величества рукою подписано:

«НИКОЛАЙ».

Въ Царскомъ Селѣ.
31 Октября 1907 года.

Скрѣпилъ: Государственный Секретарь
Баронъ Икскуль.

29753.—Октября 31. Именной Высочайшій Указъ, данный Сенату (Собр. Узак. 1907 г. Ноября 6, отд. I, ст. 1328).—*Объ отчужденіи для надобностей водоснабженія города Митавы участка земли.*

Для надобностей водоснабженія города Митавы, Курляндской губерніи, согласно представленному плану, оказалось необходимымъ занять изъ владѣнія крестьянъ Давида Баллона и Яна Фришмана прилегающіе къ рѣкѣ Свете земельные участки, общимъ пространствомъ въ девятьсотъ восемьдесятъ квадратныхъ саженъ и девять десятыхъ. Вслѣдствіе сего, разсмотрѣвъ положеніе по этому дѣлу Особаго въ Государственномъ Совѣтѣ Присутствія, повелѣваемъ: сдѣлать надлежащія распоряженія къ отчужденію для указанной цѣли, въ собственность города Митавы, означенныхъ имуществъ и въ вознагражденіи за оныя, изъ средствъ названнаго города, поступить на основаніи общихъ узаконеній объ имуществахъ, отчуждаемыхъ по распоряженію Правительства.

Правительствующій Сенатъ къ исполненію сего не оставитъ учинить надлежащее распоряженіе.

На подлинномъ Собственною Его Императорскаго Величества рукою подписано:

«НИКОЛАЙ».

Въ Царскомъ Селѣ.
31 Октября 1907 года.

Скрѣпилъ: Государственный Секретарь
Баронъ Икскуль.

29754.—Октября 31. Именной Высочайшій Указъ, данный Сенату (Собр. Узак. 1907 г. Ноября 6, отд. I, ст. 1329).—*Объ отчужденіи изъ владѣнія Бѣлогорскаго сельскаго общества, Острогожскаго уѣзда, участка земли.*

Подъ устройство по новому направленію части почтовой дороги между городомъ Павловскомъ и слободою «Бѣлогорье», Воронежской губерніи, согласно техническаго по указанному предмету проекта, оказалось необходимымъ занять изъ владѣнія Бѣлогорскаго сельскаго общества, Острогожскаго уѣзда, участокъ земли, пространствомъ въ девять десятинъ триста девяносто квадратныхъ саженъ. Вслѣдствіе сего, разсмотрѣвъ положеніе по этому дѣлу Особаго въ Государственномъ Совѣтѣ Присутствія, повелѣваемъ: сдѣлать надлежащія распоряженія къ отчужденію для указанной цѣли, въ собственность Воронежскаго губернскаго земства, означеннаго участка и въ вознагражденіи за оный, изъ суммъ губернскаго земскаго сбора, поступить на основаніи общихъ узаконеній объ имуществахъ, отчуждаемыхъ по распоряженію Правительства.

Правительствующій Сенатъ къ исполненію сего не оставитъ учинить надлежащее распоряженіе.

На подлинномъ Собственною Его Императорскаго Величества рукою подписано:

«НИКОЛАЙ».

Въ Царскомъ Селѣ.
31 Октября 1907 года.

Скрѣпилъ: Государственный Секретарь
Баронъ Икскуль.

29755.—Октября 31. Высочайшее повелѣніе, объявленное Министромъ Юстиціи (Собр. Узак. 1907 г. Декабря 8, отд. I, ст. 1435).—*О сосредоточеніи опекунскаго управленія надъ личностью душевнобольнаго Князя Богдана Огинскаго и принадлежащимъ ему имуществомъ—въ вѣдѣніи Виленской Дворянской Опеки.*

Государь Императоръ, по всеподданнѣйшему докладу Министра Юстиціи, въ 31-й день Октября 1907 года, Высочайше соизволилъ на сосредоточеніе опекунскаго управленія надъ личностью душевнобольнаго Князя Богдана Огинскаго и принадлежащимъ ему имуществомъ—за исключеніемъ расположенныхъ въ Сквирскомъ уѣздѣ, Кіевской губерніи, недвижимыхъ имѣній—въ вѣдѣніи Виленской Дворянской Опеки. О таковой Монаршей волѣ, за Министра Юстиціи, Товарищъ Министра предложилъ Правительствующему Сенату къ исполненію,

29756 присовокупивъ, что, по имѣющимся въ Министерствѣ Юстиціи свѣдѣніямъ, принадлежащее душевно-
29757 больному Князю Богдану Огинскому имущество, правленіе коимъ подлежитъ сосредоточенію въ вѣдѣ-
29758 ніи Виленской Дворянской Опеки, заключается въ: *а)* недвижимыхъ имѣніяхъ: 1) «Салanты», Тельшевскаго уѣзда, Ковенской губерніи, пространствомъ въ 9,850,5 десятинъ земли, 2) «Ретово», Россіенскаго уѣзда, той же губерніи, площадью въ 21,500 десятинъ и 3) «Залѣсье», Ошмянскаго уѣзда, Виленской губерніи, заключающимъ въ себѣ 3,410 десятинъ 1,323 квадратныя сажени, *б)* четырехъ каменныхъ домахъ въ городѣ Вильнѣ, *в)* недвижимости, расположенной въ городѣ Ригѣ по Александровской улицѣ, подъ № 25, и *г)* участкѣ земли на Рижскомъ взморьѣ, въ купальномъ мѣстѣ Эдинбургъ.

29756. Октября 31. / Ноября 13. Высочайшее постановленіе по Великому Княжеству Финляндскому (Сборн. Постан. Вел. Кн. Финл. 1907 г., № 42, стр. 1).—*Объ отмѣнѣ части опредѣленій § 51 Высочайшаго Училищнаго Устава отъ 8 Августа 1872 года.*

Государь Императоръ, по всеподданнѣйшему представленію Императорскаго Финляндскаго Сената, въ присутствіи Своемъ въ Царскомъ Селѣ, 31 Октября (13 Ноября) 1907 года, Высочайше повелѣть соизволилъ отмѣнить опредѣленіе послѣдняго пункта § 51 Высочайшаго Училищнаго Устава отъ 8 Августа 1872 года (н. ст.), согласно которому Учители Университета, а также выдержавшіе экзаменъ на степень лиценціата философіи или кандидата богословія, освобождаются отъ педагогическаго экзамена.

Ноябрь.

29757. — Ноября 1. Высочайше утвержденное положеніе Совѣта Министровъ (Собр. Узак. 1907 г. Ноября 30, отд. I, ст. 1411).—*О распространеніи дѣйствій Крестьянскаго Поземельнаго Банка на казачье населеніе Донской и Кубанской областей.*

По выслушаніи записки по Министерству Финансовъ, отъ 5 Апрѣля 1907 года, за № 13289 (по Крест. Позем. Банку), о распространеніи дѣйствій Крестьянскаго Поземельнаго Банка на казачье населеніе Донской и Кубанской областей, Совѣтъ Министровъ полагалъ, на основаніи статьи 11 Основныхъ Государственныхъ Законовъ (Свода Зак. Т. I, ч. I, изд. 1906 г.), постановить:

Дѣйствія Крестьянскаго Поземельнаго Банка распространяются на казачье населеніе Донской и Кубанской областей, причемъ содѣйствіемъ Банка, на установленныхъ въ его Уставѣ (Свода Зак. Т. XI, ч. II, изд. 1903 года, и по Прод. 1906 года, Уст. Кред., разд. VII) основаніяхъ, могутъ пользоваться станичныя, поселковыя и хуторскія общества, отдѣльныя казачьи поселенія, не имѣющія самостоятельнаго общественнаго управленія, товарищества казаковъ и отдѣльные казаки.

Государь Императоръ, 1 Ноября 1907 года, положеніе Совѣта Министровъ Высочайше утвердить соизволилъ.

29758. — Ноября 2. Высочайше утвержденное положеніе Военнаго Совѣта (Собр. Узак. 1908 г. Августа 27, отд. I, ст. 1120).—*О распространеніи дѣйствія статей 15 и 32 Высочайше утвержденнаго, 10 Февраля 1906 года, положенія Военнаго Совѣта о вольнонаемныхъ мастеровыхъ и рабочихъ техническихъ артиллерійскихъ заведеній, окружныхъ артиллерійскихъ мастерскихъ и завода военно-врачебныхъ заготовленій на хирургическихъ инструментальныхъ мастеровъ и ихъ помощниковъ аптечныхъ магазиновъ, складовъ и Окружныхъ Военно-Медицинскихъ Управленій, гдѣ таковые положены.*

Военный Совѣтъ, журналомъ 11 Октября 1907 года, положилъ:

Статьи 15 и 32 Высочайше утвержденнаго, 10 Февраля 1906 года (27385), положенія Военнаго Совѣта (прик. по военн. вѣд. 1906 г., № 112), о вольнонаемныхъ мастеровыхъ и рабочихъ техническихъ артиллерійскихъ заведеній, окружныхъ артиллерійскихъ мастерскихъ и завода военно-врачебныхъ заготовленій, распространить и на хирургическихъ инструментальныхъ мастеровъ и ихъ помощниковъ аптечныхъ магазиновъ, складовъ и Окружныхъ Военно-Медицинскихъ Управленій, гдѣ таковые положены.

Положеніе это Высочайше утверждено 2 Ноября 1907 года.

29759. — Ноября 2. Высочайше утвержденное положеніе Военнаго Совѣта (Собр. Узак. 1908 г. Августа 27, отд. I, ст. 1121).—*Объ измѣненіяхъ въ подчиненіи мѣстныхъ командъ въ Тургайской и Уральской областяхъ.*

Военный Совѣтъ, журналомъ отъ 18 Октября 1907 года, положилъ:

1) Предоставить, примѣнительно къ статьѣ 598 книги V Свода Военныхъ Постановленій 1869 года, изд. 1891 года, права Командира отдѣльнаго баталіона въ Тургайской области: Актюбинскому, Карабутакскому, Иргизскому, Тургайскому Воинскимъ Начальникамъ—въ отношеніи мѣстныхъ командъ того же наименованія; Начальнику Кустанайской мѣстной команды и въ Уральской области въ отношеніи Уильской мѣстной команды—Уильскому Воинскому Начальнику;—и

2) Подчинить Атаману 3-го военнаго отдѣла Уральскаго казачьяго войска Гурьевскую мѣстную команду, а Атаману 2-го военнаго отдѣла того же войска Лбищенскую мѣстную команду, — въ дисциплинарномъ отношеніи и въ отношеніи направленія возникающихъ въ этихъ командахъ дѣлъ судебнымъ порядкомъ.

Положеніе это Высочайше утверждено 2 Ноября 1907 года.

29760. — Ноября 2. Высочайше утвержденное положеніе Военнаго Совѣта (Собр. Узак. 1908 г. Августа 27, отд. I, ст. 1122).—*О предоставленіи лейбъ-гвардіи Сводно-казачьему полку права содержать въ числѣ положенныхъ по штату трубачей 6—въ урядничьемъ званіи.*

Высочайше утвержденнымъ, 2 Ноября 1907 года, положеніемъ Военнаго Совѣта постановлено:

1) Допустить производство въ урядничье званіе 6-и трубачей изъ числа положенныхъ по штату лейбъ-гвардіи Сводно-казачьяго полка (прик. по военн. вѣд. 1906 г., № 423). **29759**

2) Разрѣшить оставленіе этихъ трубачей на сверхсрочной службѣ на однаковыхъ основаніяхъ съ трубачами Донскихъ гвардейскихъ казачьихъ полковъ (прик. по военн. вѣд. 1879 г., № 177). **29760**

29761.—Ноября 2. Высочайше утвержденное положеніе Военнаго Совѣта (Собр. Узак. 1908 г. Августа 27, отд. I, ст. 1123).—*О примѣненіи въ казачьихъ войскахъ Амурскомъ и Уссурійскомъ Высочайше утвержденныхъ, 29 Августа 1894 года, Правилъ о выдачѣ ссудъ и пособій изъ общихъ войсковыхъ капиталовъ Кубанскаго и Терскаго казачьихъ войскъ, съ нѣкоторыми измѣненіями.* **29761**

Военный Совѣтъ, журналомъ 18 Октября 1907 года, положилъ:

1. Высочайше утвержденныя, 29 Августа 1894 года (10965), Правила о выдачѣ ссудъ и пособій изъ общихъ войсковыхъ капиталовъ Кубанскаго и Терскаго казачьихъ войскъ примѣнить въ войскахъ Амурскомъ и Уссурійскомъ, со слѣдующими измѣненіями:

а) право на полученіе ссудъ и пособій предоставляется не только лицамъ казачьяго сословія, но и лицамъ невойсковаго сословія, состоящимъ на государственной службѣ въ названныхъ войскахъ;

б) по ссудамъ, выдаваемымъ за проценты, взимается 4%;

в) ссуды за % выдаются въ слѣдующихъ размѣрахъ: въ Уссурійскомъ войскѣ—отдѣльнымъ лицамъ—до 2.000 рублей, поселковымъ обществамъ—до 3.000 рублей и станичнымъ обществамъ—до 5.000 рублей; въ Амурскомъ войскѣ—отдѣльнымъ лицамъ—до 500 рублей, поселковымъ обществамъ—до 1.000 рублей и станичнымъ обществамъ — до 2.000 рублей;

г) размѣръ безпроцентныхъ ссудъ станичнымъ и поселковымъ обществамъ не долженъ превышать въ Уссурійскомъ войскѣ — 3.000 рублей и Амурскомъ—1.000 рублей;

д) при залогѣ недвижимыхъ имуществъ, взамѣнъ залоговаго свидѣтельства отъ Старшаго Нотаріуса, требуются документы, удостовѣряющіе безспорное право собственности на закладываемое имущество, а при неимѣніи таковыхъ—удостовѣренія мѣстнаго Станичнаго Правленія.

29762 2. Для выдачи ссудъ и пособій открывать по
смѣтамъ расходовъ общихъ войсковыхъ капиталовъ
29763 въ 1908, 1909 и 1910 годахъ кредиты: въ Амур-
скомъ войскѣ — 5.000 рублей, а въ Уссурійскомъ
29764 войскѣ—12.000 рублей; а затѣмъ кредиты на эту
надобность назначать по трехлѣтней сложности
29765 расходовъ.

Положеніе это Высочайше утверждено 2 Ноября 1907 года.

29762. — Ноября 2. Высочайше утвержденное положеніе Военнаго Совѣта (Собр. Узак. 1908 г. Августа 27, отд. I, ст. 1124).—*О порядкѣ расходованія кредитовъ на содержаніе лѣсной стражи въ Уральскомъ казачьемъ войскѣ.*

Высочайше утвержденнымъ, 2 Ноября 1907 года, положеніемъ Военнаго Совѣта постановлено:

Предоставить начальству Уральскаго казачьяго войска существующіе денежные отпуски изъ общаго войсковаго капитала названнаго войска, въ суммѣ двѣнадцати тысячъ четырехсотъ двадцати рублей въ годъ, на содержаніе лѣсной стражи расходовать на ту же надобность по своему усмотрѣнію, не стѣсняясь ни установленными сторожевыми постами и числомъ лѣсныхъ стражниковъ въ каждомъ посту, ни присвоенными нынѣ стражникамъ окладами содержанія, — а равно и передавать предназначенныя на сказанную надобность деньги въ распоряженіе станичныхъ сходовъ для организаціи охраны войсковыхъ угодій обществами станицъ.

29763. — Ноября 2. Высочайше утвержденное положеніе Военнаго Совѣта (Собр. Узак. 1908 г. Сентября 19, отд. I, ст. 1232).—*Объ измѣненіи порядка вывозки мусора и снѣга изъ занятыхъ войсками помѣщеній.*

Военный Совѣтъ, журналомъ отъ 18 Октября 1907 года, положилъ:

Дополненіе статьи 672 книги XX Свода Военныхъ Постановленій, изд. 1897 года, состоявшееся согласно Высочайше утвержденнаго, 7 Іюля 1906 года (28088), положенія Военнаго Совѣта, отмѣнить, изложивъ эту статью согласно прилагаемаго проекта.

Положеніе это и упомянутый въ немъ проектъ Высочайше утверждены 2 Ноября 1907 года.

Высочайше утвержденный, 2 Ноября 1907 года, проектъ измѣненія статьи 672 книги XX Свода Военныхъ Постановленій, изд. 1897 года, по редакціи приказа по военному вѣдомству 1906 года, № 478.

Проектируемое измѣненіе.

Ст. 672. На рабочихъ лошадяхъ и другихъ рабочихъ животныхъ перевозятся:

г) мусоръ и снѣгъ изъ хозяйственныхъ помѣщеній, дворовъ и прилегающихъ къ казарменнымъ зданіямъ инженернаго вѣдомства улицъ, площадей и тротуаровъ, такъ равно и снѣгъ, сброшенный съ крышъ занимаемыхъ войсковою частью зданій этого вѣдомства.

Примѣчаніе. Безъ измѣненія.

29764. — Ноября 2. Высочайшее повелѣніе, объявленное Министромъ Финансовъ (Собр. Узак. 1908 г. Марта 18, отд. I, ст. 299).—*О введеніи чина Капитанъ-Лейтенанта для офицеровъ флотиліи пограничной стражи и объ установленіи срока пребыванія въ чинахъ.*

Государь Императоръ, во 2-й день Ноября 1907 года, Высочайше повелѣть соизволилъ:

1. Ввести для морскихъ офицеровъ пограничной стражи чинъ Капитанъ-Лейтенанта и офицеровъ, имѣющихъ этотъ чинъ, назначать Командирами судовъ и Старшими Офицерами на суда флотиліи, съ водоизмѣщеніемъ 350 тоннъ и болѣе.

2. Капитанъ-Лейтенантамъ производить, до пересмотра общей табели о жалованьи, то же содержаніе, какое установлено для Лейтенантовъ, но квартирныя деньги какъ штабъ-офицерамъ;—и

3. Съ введеніемъ чина Капитанъ-Лейтенанта, установить слѣдующіе сроки пребыванія въ чинахъ офицеровъ флотиліи корпуса для производства по линіи: Мичмана 3 года, Лейтенанта 8 лѣтъ, а Капитанъ-Лейтенанта и Капитана 2-го ранга по 4 года, при производствѣ же въ наградномъ порядкѣ, пребываніе въ трехъ послѣднихъ чинахъ сократить на одинъ годъ.

29765. — Ноября 4. Высочайше утвержденное положеніе Военнаго Совѣта (Собр. Узак. 1908 г. Августа 27, отд. I, ст. 1125).—*О включеніи въ штаты Управленій крѣпостныхъ артиллерій Классныхъ Оберъ-Фейерверкеровъ, за счетъ исключенія оберъ-фейерверкеровъ нижняго званія.*

Высочайше утвержденнымъ, 4 Ноября 1907 года, положеніемъ Военнаго Совѣта постановлено:

1) Включить Классныхъ Оберъ-Фейерверкеровъ въ штаты: *а)* Управленій крѣпостныхъ артиллерій (военнаго, мирнаго и временно-сокращеннаго соста-

вовъ): Севастопольской — одного; Ковенской, Ивангородской, Варшавской, Новогеоргіевской и Брестъ-Литовской — по два; и *б)* Крѣпостнаго Артиллерійскаго Управленія крѣпости Владивостока — четырехъ.

2) Добавляемымъ Класснымъ Оберъ-Фейерверкерамъ присвоить служебныя права и содержаніе наравнѣ съ прочими Класснымъ Оберъ-Фейерверкерами (столовыхъ по 420 руб. въ годъ, за вычетами).

3) Исключить оберъ-фейерверкеровъ нижняго званія изъ штатовъ: *а)* Управленій всѣхъ крѣпостныхъ артиллерій (военнаго, мирнаго и временно-сокращеннаго составовъ); *б)* Крѣпостнаго Артиллерійскаго Управленія крѣпости Владивостока; *в)* Штабовъ 1-го, 2-го, 3-го, Кавказскаго и 1-го и 2-го Восточно-Сибирскихъ осадныхъ артиллерійскихъ полковъ—по одному, во всѣхъ—изъ состава лабораторныхъ мастерскихъ; *г)* артиллерійскихъ складовъ (также изъ состава лабораторныхъ мастерскихъ)—Петербургскаго огнестрѣльныхъ припасовъ, Двинскаго, Варшавскаго, Кіевскаго, Кременчугскаго, Московскаго и Тифлисскаго — по одному, 2-го разряда, и *д)* техническихъ артиллерійскихъ заведеній—Охтенскаго завода взрывчатыхъ веществъ, Охтенскаго, Михайловскаго-Шостенскаго и Казанскаго пороховыхъ, Петербургскаго и Луганскаго патронныхъ и трубочнаго заводовъ—по одному, 2-го разряда.

4) Расходы на содержаніе добавляемыхъ, по пункту 1, Класснихъ Оберъ-Фейерверкеровъ отнести на счетъ сбереженій отъ упраздненія, по пункту 3, должностей оберъ-фейерверкеровъ нижняго званія.

29766.—Ноября 8. Высочайше утвержденное положеніе Совѣта Министровъ (Собр. Узак. 1908 г. Февраля 26, отд. I, ст. 190).—*О выдачѣ ссудъ изъ общихъ войсковыхъ капиталовъ нѣкоторыхъ казачьихъ войскъ казачьимъ обществамъ для покупки земель.*

Совѣтъ Министровъ, особымъ журналомъ 3 Октября 1907 года, положилъ:

На основаніи статьи 11 Основныхъ Государственныхъ Законовъ (Свода Зак. Т. I, ч. I, изд. 1906 г.), постановить:

I. Войсковымъ начальствамъ Кубанскаго, Терскаго и Астраханскаго казачьихъ войскъ предоставляется производить изъ общихъ войсковыхъ капиталовъ названныхъ войскъ слѣдующія операціи: *а)* выдачу ссудъ станичнымъ, поселковымъ и хуторскимъ, имѣющимъ самостоятельныя поселковое или хуторское управленія, обществамъ подъ покупаемыя ими, по добровольнымъ соглашеніямъ съ владѣльцами, земли, и *б)* выдачу ссудъ изъ тѣхъ же капиталовъ подъ купленныя этими обществами безъ содѣйствія войсковаго начальства земли, для погашенія обезпеченныхъ на этихъ земляхъ долговъ по покупкѣ оныхъ. 29766

II. Въ отношеніи условій и порядка выдачи означенныхъ (отд. I) ссудъ, укрѣпленія пріобрѣтаемыхъ при помощи ихъ земель, платежей и взысканій по ссудамъ, а равно выдачи ссудъ подъ земли, купленныя обществами безъ содѣйствія войсковаго начальства, соблюдаются правила, установленныя для подобныхъ же операцій Крестьянскаго Поземельнаго Банка примѣнительно къ его Уставу (Свода Зак. Т. XI, ч. II, изд. 1903 г. и по Прод. 1906 г.), съ предоставленіемъ заемщикамъ тѣхъ же льготъ по уплатѣ гербоваго сбора, крѣпостныхъ и канцелярскихъ пошлинъ, коими, по силѣ дѣйствующихъ узаконеній, пользуются заемщики названнаго Банка, со слѣдующими измѣненіями и дополненіями:

1) Исполненіе обязанностей по выдачѣ ссудъ возлагается на Областныя или Войсковое Правленія казачьихъ войскъ, по принадлежности.

2) Оцѣнка земельныхъ участковъ для выдачи подъ нихъ ссудъ производится чрезъ особую Комиссію, назначаемую распоряженіемъ мѣстнаго войсковаго начальства.

3) Въ засѣданія Областныхъ или Войсковаго Правленія казачьихъ войскъ, при разрѣшеніи дѣлъ о выдачѣ ссудъ, а равно въ составъ указанной въ предшедшей (2) статьѣ особой Коммисіи, приглашается мѣстный представитель Главнаго Управленія Землеустройства и Земледѣлія. Дѣла, по коимъ названный представитель останется при особомъ мнѣніи, представляются на разрѣшеніе Военнаго Министра и Главноуправляющаго Землеустройствомъ и Земледѣліемъ, по взаимному между ними соглашенію.

4) Областныя или Войсковое Правленія, получивъ отъ Коммисіи, производившей осмотръ земельнаго участка, всѣ собранныя ею свѣдѣнія, обсуждаютъ таковыя и устанавливаютъ оцѣнку участка.

5) Ссуды выдаются наличными деньгами и въ размѣрѣ не свыше установленной оцѣнки.

6) Наибольшее количество земли, которое можетъ быть пріобрѣтено при содѣйствіи войсковаго капитала, опредѣляется въ каждомъ отдѣльномъ случаѣ войсковымъ начальствомъ, сообразно съ размѣрами и качествомъ земельнаго надѣла, находящагося въ

29767 пользованіи испрашивающаго ссуду общества, съ дѣйствительной потребностью его въ землѣ и съ возможностью выдачи ссуды извѣстнаго размѣра безъ особаго обремененія войсковаго капитала и безъ нарушенія интересовъ другихъ обществъ въ отношеніи полученія ссудъ.

7) Сроки, на которые ссуды выдаются, и размѣръ уплачиваемыхъ заемщиками по этимъ ссудамъ роста и погашенія устанавливаются тѣ же, что и для ссудъ, выдаваемыхъ Крестьянскимъ Поземельнымъ Банкомъ [Имен. Выс. ук. 14 Октября 1906 г. (28416)].

8) Земли неисправныхъ заемщиковъ въ продажу съ публичныхъ торговъ не назначаются, а обращаются въ войсковую собственность и причисляются къ войсковымъ запаснымъ землямъ. О переходѣ таковыхъ земель въ собственность войска Областныя или Войсковое Правленія дѣлаютъ постановленіе, которое препровождаютъ затѣмъ къ одному изъ мѣстныхъ нотаріусовъ для совершенія данной на имя войска. Данныя на перешедшій въ собственность войска земельный участокъ представляются Старшему Нотаріусу для надлежащей отмѣтки въ реестрѣ крѣпостныхъ дѣлъ. Областныя или Войсковое Правленія распоряжаются о немедленномъ обращеніи въ пользу войска доходовъ, приносимыхъ перешедшимъ къ войску имѣніемъ. Расчеты же съ заемщикомъ производятся изъ войсковаго капитала порядкомъ, указаннымъ въ статьѣ 28 Правилъ, приложенныхъ къ статьѣ 93 Устава Крестьянскаго Поземельнаго Банка, причемъ за вырученную отъ продажи участка сумму принимается сумма оцѣнки участка.

9) Войсковымъ начальствамъ предоставляется въ развитіе сихъ правилъ издать инструкцію, опредѣляющую порядокъ выдачи ссудъ и укрѣпленія пріобрѣтаемыхъ при помощи оныхъ земель, а также производства платежей и взысканій по ссудамъ.

III. Для веденія означенныхъ въ отдѣлѣ I операцій, изъ войсковыхъ капиталовъ Кубанскаго, Терскаго и Астраханскаго казачьихъ войскъ ассигнуется особый кредитъ въ размѣрѣ двухсотъ тысячъ рублей по каждому войску.

IV. Военному Совѣту предоставляется примѣнять настоящую мѣру къ остальнымъ, сверхъ поименованныхъ въ отдѣлѣ I, казачьимъ войскамъ, при условіи ходатайства о семъ подлежащихъ войсковыхъ начальствъ.

Настоящій журналъ Высочайше утвержденъ 8 Ноября 1907 года.

29767.—Ноября 8. Высочайше утвержденныя Условія дѣятельности въ Россіи Бельгійскаго акціонернаго Общества, подъ наименованіемъ: «Общество аренды угольныхъ копей А. Ауербахъ и К°» (Compagnie fermière des charbonnages A. Auerbach et C°).

Положеніе Совѣта Министровъ, Высочайше утвержденное 8 Ноября 1907 года (Собр. Узак. 1908 г. Февраля 4, отд. II, ст. 74).

1. Бельгійское акціонерное Общество, подъ наименованіемъ: «Общество аренды угольныхъ копей А. Ауербахъ и К°» (Compagnie fermière des charbonnages A. Auerbach et C°), открываетъ дѣйствія въ Россіи по арендованію и эксплоатаціи каменноугольныхъ копей, находящихся въ Бахмутскомъ уѣздѣ, Екатеринославской губерніи, и принадлежащихъ состоящему въ администраціи Русскому акціонерному Обществу «Ртутное дѣло А. Ауербаха и К°».

2. Для производства операцій въ Россіи Общество назначаетъ 3.500.000 франковъ.

3. Общество подчиняется всѣмъ законамъ и постановленіямъ, относящимся къ предмету его дѣятельности, какъ дѣйствующимъ, такъ и тѣмъ, которые будутъ изданы, а также постановленіямъ Устава о прямыхъ налогахъ (Свода Зак. Т. V, изд. 1903 г.), равно и тѣмъ узаконеніямъ и правиламъ по этому предмету, какія впослѣдствіи будутъ изданы.

4. Пріобрѣтеніе Обществомъ въ собственность или въ срочное владѣніе и пользованіе недвижимыхъ имуществъ въ Россіи совершается на основаніи дѣйствующихъ въ Россіи узаконеній вообще и приложенія къ статьѣ 830 (примѣч. 2) Т. IX Свода Зак., изд. 1899 года, по Прод. 1906 года, въ частности, и притомъ исключительно для надобности предпріятія, по предварительномъ удостовѣреніи мѣстнымъ губернскимъ (областнымъ) начальствомъ дѣйствительной потребности въ таковомъ пріобрѣтеніи.

5. Принадлежащее Обществу въ предѣлахъ Россіи движимое и недвижимое имущество и всѣ слѣдующіе въ пользу Общества платежи должны быть обращаемы на преимущественное удовлетвореніе претензій, возникшихъ изъ операцій его въ Россіи.

6. По завѣдыванію дѣлами Общества долженъ быть назначенъ въ Россіи особый отвѣтственный агентъ, снабженный для сего со стороны Общества достаточными полномочіями. Агентъ этотъ обязанъ: *а)* отвѣчать отъ имени Общества по всѣмъ могущимъ возникнуть въ Россіи у Общества судебнымъ

дѣламъ и *б)* безотлагательно и самостоятельно разрѣшать отъ имени Общества всѣ дѣла, по коимъ могутъ быть заявлены требованія къ Обществу какъ Русскимъ Правительствомъ, такъ и частными лицами, посторонними или служащими въ Обществѣ, и въ томъ числѣ рабочими. О томъ, кто назначенъ отвѣтственнымъ агентомъ и его мѣстопребываніи Общество обязано увѣдомить Министра Торговли и Промышленности, равно соотвѣтственное по мѣсту нахожденія недвижимыхъ имуществъ Общества губернское (областное) начальство и Казенную Палату той губерніи (области), гдѣ будетъ находиться мѣстопребываніе отвѣтственнаго агента, а также о семъ публиковать во всеобщее свѣдѣніе въ «Правительственномъ Вѣстникѣ», «Вѣстникѣ финансовъ, промышленности и торговли», вѣдомостяхъ обѣихъ столицъ и мѣстныхъ губернскихъ (областныхъ) вѣдомостяхъ, съ соблюденіемъ установленныхъ правилъ. Такого же рода увѣдомленія и публикаціи Общество обязано дѣлать о всякой перемѣнѣ отвѣтственнаго агента или его мѣстопребыванія. При отвѣтственномъ агентствѣ должно быть сосредоточено счетоводство по всѣмъ операціямъ Общества въ Россіи. Завѣдывающіе дѣлами и управляющіе недвижимыми имуществами Общества въ Россіи должны быть лицами неіудейскаго вѣроисповѣданія.

7. Согласно статьямъ 471—473, 476 и 479 Свода Зак. Т. V, Устава о прямыхъ налогахъ, изд. 1903 года, отвѣтственное агентство по завѣдыванію дѣлами Общества въ Россіи обязано: *а)* въ теченіе двухъ мѣсяцевъ по утвержденіи Общимъ Собраніемъ акціонеровъ годоваго отчета Общества представить въ двухъ экземплярахъ въ Отдѣлъ Торговли Министерства Торговли и Промышленности и въ четырехъ экземплярахъ—въ Казенную Палату той губерніи (области), гдѣ будетъ находиться отвѣтственное агентство, полные отчеты и балансы, какъ общій—по всѣмъ операціямъ Общества, такъ и частный—по операціямъ его въ Россіи, вмѣстѣ съ копіями протокола объ утвержденіи отчетовъ; *б)* публиковать въ «Вѣстникѣ финансовъ, промышленности и торговли» заключительные балансы и извлеченія изъ годовыхъ отчетовъ Общества, съ показаніемъ въ извлеченіи изъ отчета по операціямъ въ Россіи: капитала, предназначеннаго для сихъ операцій, капиталовъ запаснаго, резервнаго и прочихъ, счета прибылей и убытковъ за отчетный годъ и размѣра чистой прибыли по означеннымъ операціямъ; *в)* сообщать мѣстной Казенной Палатѣ или Управляющему ею всѣ могущія быть затребованныя дополнительныя свѣдѣнія и разъясненія, необходимыя для повѣрки отчетовъ,—съ отвѣтственностью за неисполненіе указанныхъ выше требованій, по статьямъ 473 и 533 Устава о прямыхъ налогахъ, и *г)* въ случаяхъ, означенныхъ въ статьѣ 479 упомянутаго Устава, подчиняться требованію мѣстной Казенной Палаты относительно осмотра и повѣрки, для выясненія чистой прибыли, торговыхъ книгъ и оправдательныхъ документовъ, а равно и самыхъ заведеній, принадлежащихъ Обществу. **29768**

8. О времени и мѣстѣ Общаго Собранія акціонеры должны быть извѣщаемы посредствомъ публикаціи въ поименованныхъ въ пунктѣ 6 изданіяхъ, по крайней мѣрѣ, за мѣсяцъ до дня Собранія, съ объясненіемъ при этомъ въ самой публикаціи предметовъ, подлежащихъ разсмотрѣнію, и съ указаніемъ того банкирскаго учрежденія въ Россіи, въ которое должны быть представлены акціи Общества, для полученія владѣльцами ихъ права участія въ Общемъ Собраніи.

9. Разборъ споровъ, могущихъ возникнуть между Обществомъ и правительственными учрежденіями или частными лицами, по дѣламъ, относящимся къ операціямъ Общества въ Россіи, производится на основаніи дѣйствующихъ въ Россіи законовъ и въ русскихъ судебныхъ учрежденіяхъ.

10. Дѣятельность Общества въ Россіи ограничивается исключительно указанною въ пунктѣ 1 сихъ Условій цѣлью, причемъ на сліяніе или соединеніе съ другими подобными Обществами или предпріятіями, на увеличеніе или уменьшеніе основнаго капитала, а также капитала, предназначеннаго для операцій въ Россіи, на выпускъ облигацій и на перенесеніе операціоннаго года, Общество предварительно испрашиваетъ разрѣшеніе Министерства Торговли и Промышленности въ Россіи; объ измѣненіяхъ же и дополненіяхъ Устава Общества, не касающихся указанныхъ вопросовъ, о приступѣ къ ликвидаціи дѣлъ и объ окончаніи ея Общество увѣдомляетъ Министерство Торговли и Промышленности.

11. Въ отношеніи прекращенія производства дѣйствій въ Россіи Общество обязано подчиняться существующимъ и могущимъ быть изданными законамъ, а также распоряженіямъ Правительства.

29768. —Ноября 8. Высочайше утвержденное положеніе Военнаго Совѣта (Собр. Узак. 1908 г. Августа 27, отд. I, ст. 1126).—*Объ*

29769 *учрежденіи, въ видѣ временной на три года мѣры, въ Виленскомъ Пѣхотномъ Юнкерскомъ Училищѣ*
29770 *должности штатнаго Офицера-Преподавателя законовѣдѣнія.*
29771 Военный Совѣтъ, разсмотрѣвъ представленіе Начальника Главнаго Штаба, журналомъ 27 Сентября
29772 1907 года, положилъ:

1) Учредить, въ видѣ временной на три года мѣры, въ Виленскомъ Пѣхотномъ Юнкерскомъ Училищѣ должность штатнаго Офицера-Преподавателя законовѣдѣнія на основаніяхъ, установленныхъ приказомъ по военному вѣдомству 1903 года, № 338.

2) Вызываемые этою мѣрою новые расходы казны отнести въ 1907 и 1908 годахъ на смѣтныя назначенія соотвѣтствующихъ смѣтъ Главныхъ Управленій Военнаго Министерства, съ тѣмъ, чтобы, въ случаѣ недостатка средствъ въ этихъ смѣтахъ, необходимыя суммы были ассигнованы изъ запаснаго кредита по сношеніи подлежащихъ Главныхъ Управленій съ Канцеляріей Военнаго Министерства; съ 1 же Января 1909 года вносить установленнымъ порядкомъ въ эти смѣты.

Пунктъ первый сего положенія Высочайше утвержденъ 8 Ноября 1907 года.

29769.—Ноября 8. Высочайше утвержденное положеніе Военнаго Совѣта (Собр. Узак. 1909 г. Августа 3, отд. I, ст. 1527).—*Объ утвержденіи штата Канцеляріи Начальника войскъ острова Сахалина.*

Военный Совѣтъ, журналомъ 28 Іюня 1907 года, положилъ:

1) Сахалинскую мѣстную команду подчинить Военному Губернатору острова Сахалина, на правахъ Начальника дивизіи.

2) Учредить Канцелярію Начальника войскъ острова Сахалина по прилагаемому штату.

3) Отмѣнить пунктъ 3 приказа по военному вѣдомству 1907 года, № 56.

4) Вызываемые этими мѣрами новые расходы казны отнести въ 1907 году на смѣтныя назначенія соотвѣтствующихъ смѣтъ Главныхъ Управленій Военнаго Министерства, съ тѣмъ, чтобы, въ случаѣ недостатка средствъ въ этихъ смѣтахъ, необходимыя суммы были ассигнованы изъ запаснаго кредита по сношенію подлежащихъ Главныхъ Управленій съ Канцеляріей Военнаго Министерства, съ 1 же Января 1908 года вносить установленнымъ порядкомъ въ эти смѣты.

Первые три пункта этого положенія и упомянутый въ пунктѣ 2 штатъ Высочайше утверждены 8 Ноября 1907 года.

(Штатъ см. въ концѣ Тома.)

29770.—Ноября 8. Высочайшее повелѣніе, объявленное Военнымъ Министромъ (Собр. Узак. 1908 г. Августа 27, отд. I, ст. 1138).—*О присвоеніи кадетамъ Николаевскаго Кадетскаго Корпуса укороченныхъ шашекъ драгунскаго образца съ соотвѣтственнымъ снаряженіемъ.*

Государь Императоръ, въ 8-й день Ноября 1907 года, Высочайше повелѣть соизволилъ:

1) Кадетамъ строевой роты Николаевскаго Кадетскаго Корпуса, въ строю, при несеніи дежурствъ и при прочихъ нарядахъ, а также при увольненіи въ отпускъ, присвоить укороченныя шашки драгунскаго образца съ плечевыми портупеями, изъ бѣлой лосиной кожи и съ темляками изъ красной юфтовой кожи, по образцамъ, установленнымъ приказами по военному вѣдомству 1902 года, № 234, и 1904 года, № 564;—и

2) Присвоить тѣмъ же кадетамъ названнаго Корпуса, при нахожденіи въ строю, погонные ремни къ винтовкамъ драгунскаго образца и шейные ремни къ патроннымъ сумкамъ кавалерійскаго образца изъ бѣлой лосиной кожи, по образцу, установленному приказомъ по военному вѣдомству 1904 года, № 564.

29771.—Ноября 10. Высочайшее повелѣніе, объявленное Министромъ Народнаго Просвѣщенія (Собр. Узак. 1908 г. Мая 23, отд. I, ст. 459).—*О присвоеніи Старобѣльской женской Гимназіи, въ ознаменованіе Высочайшаго Его Императорскаго Величества Манифеста 17 Октября 1905 года, наименованія «Николаевская».*

Государь Императоръ, по всеподданнѣйшему докладу Министра Народнаго Просвѣщенія, въ 10-й день Ноября 1907 года, Высочайше соизволилъ на присвоеніе Старобѣльской женской Гимназіи, въ ознаменованіе Высочайшаго Его Императорскаго Величества Манифеста 17 Октября 1905 года, наименованія «Николаевская».

29772.—Ноября 11. Именной Высочайшій указъ, данный Сенату (Собр. Узак. 1907 г. Ноября 16, отд. I, ст. 1381). — *Объ утвержденіи Книги VII Свода Военныхъ Постановленій*

1869 года — «Прохожденіе службы по военному вѣдомству», втораго изданія.

Военный Министръ представилъ на утвержденіе Наше Книгу VII Свода Военныхъ Постановленій 1869 года—«Прохожденіе службы по военному вѣдомству», переработанную въ Военномъ Министерствѣ, для выпуска оной вторымъ изданіемъ.

Утвердивъ означенную Книгу и препровождая ее въ Правительствующій Сенатъ, повелѣваемъ: со времени обнародованія сего указа Нашего и полученія вновь изданной VII Книги Свода Военныхъ Постановленій въ каждомъ присутственномъ мѣстѣ и Управленіи, всѣ ссылки въ дѣлахъ и указанія на законы по предметамъ, въ этой Книгѣ изложеннымъ, дѣлать на подлежащія статьи VII Книги втораго изданія, вмѣсто статей сей Книги перваго изданія и отдѣльныхъ положеній и постановленій, состоявшихся по тѣмъ же предметамъ и объявленныхъ съ 1 Января 1892 года по 1 Января 1907 года.

Правительствующій Сенатъ не оставитъ сдѣлать къ исполненію сего надлежащее распоряженіе.

На подлинномъ Собственною Его Императорскаго Величества рукою подписано:

«*НИКОЛАЙ*».

Въ Царскомъ Селѣ.
11 Ноября 1907 года.

Скрѣпилъ: Военный Министръ, Генералъ-отъ-Инфантеріи *Редигеръ*.

29773.—Ноября 11. Именной Высочайшій указъ, данный Сенату (Собр. Узак. 1907 г. Ноября 16, отд. I, ст. 1382). — *Объ утвержденіи Книги XII Свода Военныхъ Постановленій 1869 года—«Заведенія Интендантскія», третьяго изданія.*

Военный Министръ представилъ на утвержденіе Наше Книгу XII Свода Военныхъ Постановленій 1869 года — «Заведенія Интендантскія», переработанную въ Военномъ Министерствѣ, для выпуска оной третьимъ изданіемъ.

Утвердивъ означенную Книгу и препровождая ее въ Правительствующій Сенатъ, повелѣваемъ: со времени обнародованія сего указа Нашего и полученія вновь изданной XII Книги Свода Военныхъ Постановленій въ каждомъ присутственномъ мѣстѣ и Управленіи, всѣ ссылки въ дѣлахъ и указанія на законы по предметамъ, въ этой Книгѣ изложеннымъ, дѣлать на подлежащія статьи XII Книги третьяго изданія, вмѣсто статей сей Книги втораго изданія и отдѣльныхъ постановленій, состоявшихся по тѣмъ же предметамъ и объявленныхъ съ 1 Марта 1891 года по 1 Января 1907 года. 29773

Правительствующій Сенатъ не оставитъ сдѣлать къ исполненію сего надлежащее распоряженіе. 29774

На подлинномъ Собственною Его Императорскаго Величества рукою подписано: 29775

«*НИКОЛАЙ*».

Въ Царскомъ Селѣ.
11 Ноября 1907 года.

Скрѣпилъ: Военный Министръ, Генералъ-отъ-Инфантеріи *Редигеръ*.

29774.—Ноября 12. Именной Высочайшій указъ, данный Сенату (Собр. Узак. 1907 г. Ноября 14, отд. I, ст. 1370). — *О производствѣ выборовъ Членовъ Государственной Думы въ Губернскихъ Избирательныхъ Собраніяхъ губерній Томской и Иркутской.*

На основаніи статьи 118 Высочайше утвержденнаго, 3 Іюня 1907 года, Положенія о выборахъ въ Государственную Думу и статьи 128 Положенія о выборахъ въ Государственную Думу, изданія 1906 года (Свода Зак. Т. I, ч. II), повелѣваемъ: избраніе Членовъ Государственной Думы произвести въ Губернскихъ Избирательныхъ Собраніяхъ губерній Томской пятаго Декабря и Иркутской пятнадцатаго Декабря сего 1907 года.

Правительствующій Сенатъ не оставитъ къ исполненію сего учинить надлежащее распоряженіе.

На подлинномъ Собственною Его Императорскаго Величества рукою подписано:

«*НИКОЛАЙ*».

Въ Царскомъ Селѣ.
12 Ноября 1907 года.

Скрѣпилъ: Министръ Внутреннихъ Дѣлъ *Столыпинъ*.

29775.—Ноября 12. Высочайшее повелѣніе, объявленное Министромъ Юстиціи (Собр. Узак. 1908 г. Мая 23, отд. I, ст. 452).—*Объ обмѣнѣ дипломатическихъ нотъ въ цѣляхъ облегченія товарообмѣна по желѣзнымъ дорогамъ между Россіею и Австро-Венгріею и дополненія Конвенцій 21 Сентября 1851 и 19 Марта 1901 годовъ.*

Министръ Иностранныхъ Дѣлъ, при отношеніи отъ 8 Марта 1908 года за № 3097, препроводилъ

29776 въ Министерство Юстиціи копіи нотъ, обмѣненныхъ 14 Февраля 1908 года, съ Высочайшаго соизволенія, послѣдовавшаго въ 12-й день Ноября 1907 года, Императорскимъ и Австрійскимъ Правительствами въ цѣляхъ облегченія товарообмѣна по желѣзнымъ дорогамъ между Россіею и Австро-Венгріею и дополненія Конвенцій 21 Сентября 1851 и 19 Марта 1901 годовъ.

Сообщенныя Министромъ Иностранныхъ Дѣлъ копіи вышеупомянутыхъ нотъ, вмѣстѣ съ русскимъ переводомъ оныхъ, Министръ Юстиціи, 14 Марта 1908 года, предложилъ Правительствующему Сенату, для распубликованія.

Переводъ ноты Австро-Венгерскаго Посла Министру Иностранныхъ Дѣлъ отъ 14/27 Февраля 1908 г., № 387.

Вслѣдствіе переписки, происходившей между Императорскимъ и Королевскимъ Австро-Венгерскимъ Посольствомъ въ С.-Петербургѣ и Россійскимъ Императорскимъ Министерствомъ Иностранныхъ Дѣлъ въ цѣляхъ облегченія товарообмѣна по желѣзнымъ дорогамъ между обѣими странами, имѣю честь увѣдомить Ваше Превосходительство, что Австрійское Правительство обязуется, по соглашенію съ Императорскимъ Правительствомъ, дополнить Конвенціи 21 Сентября (3 Октября) 1851 и 19 Марта (1 Апрѣля) 1901 годовъ нижеслѣдующими постановленіями:

I. Для пріема прибывающихъ изъ Австріи транзитныхъ грузовъ, удостовѣреніе должно быть выдаваемо исключительно на основаніи наружнаго осмотра привезенныхъ мѣстъ.

II. Австрійскія желѣзнодорожныя пограничныя власти должны выдавать грузовые документы въ трехъ экземплярахъ, причемъ третій долженъ лишь служить для удостовѣренія товарнаго мѣста. Этотъ документъ, снабженный печатью вышеупомянутыхъ австрійскихъ властей на Русскомъ и Нѣмецкомъ языкахъ, по наложеніи на него печати и отмѣтки Императорскихъ русскихъ таможенныхъ властей, подлежитъ возвращенію австрійской Таможнѣ.

III. Тотъ же порядокъ долженъ быть соблюдаемъ Русскими Таможнями въ Щаково-Граница, Броды-Радзивилловъ, Подволочиска-Волочискъ и Новоселица русская и Новоселица австрійская.

IV. По требованію Императорскаго Правительства вышеизложенныя правила должны быть примѣняемы названными австрійскими Таможнями къ транзитнымъ товарамъ, прибывающимъ черезъ Россію въ Австрію.

Настоящее соглашеніе вступитъ въ дѣйствіе 19 Марта (1 Апрѣля) 1908 года.

Переводъ ноты Министра Иностранныхъ Дѣлъ Австро-Венгерскому Послу отъ 14/27 Февраля 1908 г., № 1944.

Вслѣдствіе переписки, происходившей между Императорскимъ Россійскимъ Министерствомъ Иностранныхъ Дѣлъ и Императорскимъ и Королевскимъ Австро-Венгерскимъ Посольствомъ въ С.-Петербургѣ въ цѣляхъ облегченія товарообмѣна по желѣзнымъ дорогамъ между обѣими странами, имѣю честь увѣдомить Ваше Превосходительство, что Россійское Правительство обязуется, по соглашенію съ Австрійскимъ Правительствомъ, дополнить Конвенціи 21 Сентября (3 Октября) 1851 и 19 Марта (1 Апрѣля) 1901 годовъ нижеслѣдующими постановленіями:

I. Для пріема прибывающихъ изъ Австріи транзитныхъ грузовъ, удостовѣреніе должно быть выдаваемо исключительно на основаніи наружнаго осмотра привезенныхъ мѣстъ.

II. Австрійскія желѣзнодорожныя пограничныя власти должны выдавать грузовые документы въ трехъ экземплярахъ, причемъ третій долженъ лишь служить для удостовѣренія товарнаго мѣста. Этотъ документъ, снабженный печатью вышеупомянутыхъ австрійскихъ властей на Русскомъ и Нѣмецкомъ языкахъ, по наложеніи на него печати и отмѣтки Императорскихъ русскихъ таможенныхъ властей подлежитъ возвращенію австрійской Таможнѣ.

III. Тотъ же порядокъ долженъ быть соблюдаемъ Русскими Таможнями въ Щаково-Граница, Броды-Радзивилловъ, Подволочиска-Волочискъ и Новоселица русская и Новоселица австрійская.

IV. По требованію Императорскаго Правительства вышеизложенныя правила должны быть примѣняемы названными австрійскими Таможнями къ транзитнымъ товарамъ, прибывающимъ черезъ Россію въ Австрію.

Настоящее соглашеніе вступитъ въ дѣйствіе 19 Марта (1 Апрѣля) 1908 года.

29776.—Ноября 14. Высочайше утвержденное положеніе Совѣта Министровъ (Собр. Узак. 1908 г. Сентября 19, отд. I, ст. 1234).—*О включеніи селенія Армавира, Кубанской области, въ число мѣстностей, въ коихъ воспрещается*

жительство и пребываніе лицамъ, подвергаемымъ по судебнымъ приговорамъ надзору полиціи.

По выслушаніи записки Военнаго Министра, отъ 30 Октября 1907 года, за № 2306 (по Главн. Упр. Казачьихъ Войскъ), о включеніи селенія Армавира, Кубанской области, въ число мѣстностей, въ коихъ воспрещается жительство и пребываніе лицамъ, подвергаемымъ по судебнымъ приговорамъ надзору полиціи, Совѣтъ Министровъ полагалъ: заключеніе Военнаго Министра по сему дѣлу утвердить.

Государь Императоръ, въ 14-й день Ноября 1907 года, положеніе сіе Высочайше утвердить соизволилъ.

29777.—Ноября 14. Высочайше утвержденное положеніе Военнаго Совѣта (Собр. Узак. 1908 г. Мая 17, отд. I, ст. 413).—*О путевомъ довольствіи чинамъ военнаго вѣдомства, подлежащимъ освидѣтельствованію внѣ мѣстъ своего постояннаго квартированія.*

Военный Совѣтъ, разсмотрѣвъ представленіе Главнаго Штаба о путевомъ довольствіи чинамъ военнаго вѣдомства, подлежащимъ освидѣтельствованію внѣ мѣстъ своего постояннаго квартированія, журналомъ 25 Октября 1907 года, положилъ:

Разъяснить, что военно-служащимъ, принужденнымъ отправляться въ пункты, расположенные внѣ мѣстъ ихъ служенія, для освидѣтельствованія въ Коммисіи врачей состоянія ихъ здоровья, въ цѣляхъ полученія медицинскихъ свидѣтельствъ для ходатайства объ увольненіи ихъ отъ службы съ выдачею пенсій по сокращенному сроку службы или же для лѣченія на счетъ казны на санитарныхъ станціяхъ,—должны быть выдаваемы въ оба конца пути: при переѣздахъ по грунтовымъ путямъ прогонныя деньги, а по желѣзнымъ и водянымъ путямъ, вмѣсто прогонныхъ денегъ—перевозочные документы и суточныя деньги, установленныя приказомъ по военному вѣдомству 1882 года, № 48, къ выдачѣ чинамъ, отправляемымъ на излѣченіе въ военно-врачебныя заведенія.

Положеніе это Высочайше утверждено 14 Ноября 1907 года.

29778.—Ноября 14. Высочайше утвержденное положеніе Военнаго Совѣта. (Собр. Узак. 1908 г. Мая 17, отд. I, ст. 414).—*Объ отмѣнѣ усиленнаго путеваго довольствія, назначаемаго, согласно приказа по военному вѣдомству 1886 года, № 209, лицамъ, временно командируемымъ изъ Туркестана въ Семирѣченскую область.*

Военный Совѣтъ, разсмотрѣвъ вопросъ объ отмѣнѣ усиленнаго путеваго довольствія, назначаемаго, согласно приказа по военному вѣдомству 1886 года, № 209, лицамъ, временно командируемымъ изъ Туркестана въ Семирѣченскую область, журналомъ 25 Октября 1907 года, положилъ: дѣйствіе Высочайше утвержденнаго, 2 Августа 1886 года (3897а), положенія Военнаго Совѣта, объявленнаго въ приказѣ по военному вѣдомству 1886 года за № 209, прекратить съ 1 Января 1908 года.

Положеніе это Высочайше утверждено 14 Ноября 1907 года.

29779.—Ноября 14. Высочайше утвержденное положеніе Военнаго Совѣта (Собр. Узак. 1908 г. Августа 27, отд. I, ст. 1127).—*Объ оставленіи на службѣ эвакуированныхъ офицеровъ, прикомандированныхъ къ Интендантскимъ Пріемнымъ Коммисіямъ.*

Военный Совѣтъ, разсмотрѣвъ представленіе Главнаго Штаба объ оставленіи на службѣ эвакуированныхъ офицеровъ, прикомандированныхъ къ Интендантскимъ Пріемнымъ Коммисіямъ, журналомъ 25 Октября 1907 года, положилъ:

1) Разрѣшить эвакуированныхъ офицеровъ, командированныхъ въ Интендантскія Пріемныя Коммисіи, до истеченія 2-хъ-годичнаго срока пребыванія ихъ тамъ, не увольнять отъ службы, при условіи согласія на это упомянутыхъ лицъ.

2) Разъяснить, что таковое временное оставленіе на дѣйствительной службѣ не измѣняетъ сроковъ для прекращенія эвакуированнымъ содержанія, установленныхъ приказомъ по военному вѣдомству 1906 года, № 395.

3) Предоставить упомянутымъ въ пунктѣ 1 сего положенія офицерамъ право на полученіе за періодъ времени отъ сроковъ, установленныхъ приказомъ по военному вѣдомству 1906 года, № 395, для прекращенія производства эвакуированнымъ содержанія, и до сроковъ окончанія прикомандированія ихъ къ Пріемнымъ Коммисіямъ—жалованья и квартирныхъ денегъ по чину и суточныхъ денегъ, установленныхъ для чиновъ (членовъ отъ войскъ) названныхъ Коммисій.

Пункты 1 и 3 сего положенія Высочайше утверждены 14 Ноября 1907 года.

*

29780 29781 29782

29780.—Ноября 14. Высочайшее повелѣніе, объявленное Министромъ Юстиціи (Собр. Узак. 1908 г. Мая 23, отд. I, ст. 455).—*О присвоеніи Имени Государыни Императрицы Маріи Ѳеодоровны капиталу въ 1.500 рублей, собранному Архангельскимъ Губернскимъ Попечительствомъ дѣтскихъ пріютовъ.*

Государь Императоръ, по всеподданнѣйшему докладу Главноуправляющаго Собственною Его Императорскаго Величества Канцеляріею по учрежденіямъ Императрицы Маріи, въ 14-й день Ноября 1907 года, Высочайше соизволилъ на присвоеніе Августѣйшаго Имени Государыни Императрицы Маріи Ѳеодоровны особому капиталу въ 1.500 рублей процентными бумагами, собранному Архангельскимъ Губернскимъ Попечительствомъ дѣтскихъ пріютовъ вѣдомства учрежденій Императрицы Маріи, въ ознаменованіе исполнившагося двадцатипятилѣтія со дня принятія Государынею Императрицею Маріею Ѳеодоровною покровительства надъ названнымъ вѣдомствомъ, съ тѣмъ, чтобы проценты съ этого капитала выдавались одной изъ лучшихъ по успѣхамъ и поведенію дѣвочекъ, окончившихъ ученіе въ Александровскомъ или Константиновскомъ дѣтскомъ пріютѣ въ Архангельскѣ, въ пособіе для продолженія образованія въ Гимназіи.

29781.—Ноября 16. Высочайше утвержденное положеніе Перваго Департамента Государственнаго Совѣта (Собр. Узак. 1908 г. Января 29, отд. I, ст. 77).—*О передачѣ стипендіальныхъ капиталовъ, принадлежавшихъ бывшему Александро-Маріинскому Училищу Дамскаго Попечительства о бѣдныхъ въ Москвѣ, преобразованному изъ сего Училища Александро-Маріинскому Кавалерственной Дамы Чертовой Институту въ Москвѣ.*

Первый Департаментъ Государственнаго Совѣта, разсмотрѣвъ представленіе Главноуправляющаго Собственною Его Императорскаго Величества Канцеляріею по учрежденіямъ Императрицы Маріи о передачѣ стипендіальныхъ капиталовъ, принадлежавшихъ бывшему Александро-Маріинскому Училищу Дамскаго Попечительства о бѣдныхъ въ Москвѣ, преобразованному изъ сего Училища Александро-Маріинскому Кавалерственной Дамы Чертовой Институту въ Москвѣ, *положилъ:*

I. Принадлежавшій бывшему Александро-Маріинскому Училищу Дамскаго Попечительства о бѣдныхъ въ Москвѣ стипендіальный капиталъ, пожертвованный вдовою Поручика Елисаветою Бенардаки, передать Александро-Маріинскому Кавалерственной Дамы Чертовой Институту въ Москвѣ, для содержанія стипендіи имени Кавалерственной Дамы Чертовой.

II. Передать тому же Институту капиталъ, завѣщанный купцомъ Василіемъ Бѣловымъ, на предметъ учрежденія стипендіи имени завѣщателя.

Резолюція. Его Императорское Величество воспослѣдовавшее положеніе въ Первомъ Департаментѣ Государственнаго Совѣта, о передачѣ стипендіальныхъ капиталовъ, принадлежавшихъ бывшему Александро-Маріинскому Училищу Дамскаго Попечительства о бѣдныхъ въ Москвѣ, преобразованному изъ сего Училища Александро-Маріинскому Кавалерственной Дамы Чертовой Институту въ Москвѣ, Высочайше утвердить соизволилъ и повелѣлъ исполнить.

29782.—Ноября 16. Высочайше утвержденное положеніе Втораго Департамента Государственнаго Совѣта (Собр. Узак. 1908 г. Января 11, отд. I, ст. 28).—*Объ отдаленіи сроковъ окончанія постройки желѣзнодорожной линіи Люберцы—Арзамасъ и сооруженія моста черезъ рѣку Волгу близъ станціи Свіяжскъ на Рязанско-Казанской желѣзной дорогѣ.*

Второй Департаментъ Государственнаго Совѣта, разсмотрѣвъ представленіе Министра Путей Сообщенія объ отдаленіи сроковъ окончанія постройки желѣзнодорожной линіи Люберцы—Арзамасъ и сооруженія моста черезъ рѣку Волгу близъ станціи Свіяжскъ на Рязанско-Казанской желѣзной дорогѣ, *положилъ:*

Отдалить срокъ окончанія сооруженія желѣзнодорожной линіи Люберцы—Арзамасъ—до 25 Мая 1912 года, срокъ окончанія сооруженія моста черезъ рѣку Волгу у города Свіяжска—до 25 Мая 1913 года, ближайшій срокъ приступа къ сооруженію линіи Арзамасъ—Шихраны и срокъ измѣненія распредѣленія чистой прибыли Общества Московско-Казанской желѣзной дороги—до 1 Января 1913 года и срокъ опредѣленія выкупной цѣны предпріятія названнаго Общества по чистому доходу за 1884—1890 годы—до 1 Января 1928 года.

Резолюція. Его Императорское Величество воспослѣдовавшее положеніе во Второмъ Департаментѣ Государственнаго Совѣта, объ отдаленіи сроковъ окончанія постройки желѣзнодорожной линіи Люберцы—Арзамасъ и сооруженія моста черезъ рѣку Волгу близъ станціи Свіяжскъ на Рязанско-Казанской желѣзной дорогѣ, Высочайше утвердить соизволилъ и повелѣлъ исполнить.

29783.—Ноября 16. Высочайше утвержденное положеніе Особаго въ Государственномъ Совѣтѣ Присутствія по дѣламъ о принудительномъ отчужденіи недвижимыхъ имуществъ и вознагражденіи ихъ владѣльцевъ (Собр. Узак. 1908 г. Января 11, отд. I, ст. 29).—*О вознагражденіи за землю, отчужденную изъ владѣнія мѣщанина Григорія Педаева для надобностей города Александровска, Екатеринославской губерніи.*

Особое въ Государственномъ Совѣтѣ Присутствіе по дѣламъ о принудительномъ отчужденіи недвижимыхъ имуществъ и вознагражденіи ихъ владѣльцевъ, разсмотрѣвъ представленіе Министерства Внутреннихъ Дѣлъ о вознагражденіи за землю, отчужденную изъ владѣнія мѣщанина Григорія Педаева для надобностей города Александровска, Екатеринославской губерніи, *положило:*

Вознагражденіе за 332 квадратныя сажени земли, отчужденной изъ владѣнія мѣщанина Григорія Александровича Педаева въ городѣ Александровскѣ, Екатеринославской губерніи, подъ расширеніе Кузнечной улицы, а также за постройки, произвести, изъ средствъ названнаго города, въ слѣдующихъ размѣрахъ: за землю—6.640 рублей и за постройки—760 рублей, въ общемъ количествѣ семи тысячъ четырехсотъ рублей, съ установленными, по шести на сто въ годъ, процентами со дня занятія земли по день уплаты денегъ.

Резолюція. Его Императорское Величество воспослѣдовавшее положеніе въ Особомъ въ Государственномъ Совѣтѣ Присутствіи по дѣламъ о принудительномъ отчужденіи недвижимыхъ имуществъ и вознагражденіи ихъ владѣльцевъ, о вознагражденіи за землю, отчужденную изъ владѣнія мѣщанина Григорія Педаева для надобностей города Александровска, Екатеринославской губерніи, Высочайше утвердить соизволилъ и повелѣлъ исполнить.

29784.—Ноября 16. Высочайше утвержденное положеніе Особаго въ Государственномъ Совѣтѣ Присутствія по дѣламъ о принудительномъ отчужденіи недвижимыхъ имуществъ и вознагражденіи ихъ владѣльцевъ (Собр. Узак. 1908 г. Января 11, отд. I, ст. 30).—*О вознагражденіи за землю, отчужденную изъ владѣнія наслѣдниковъ Августа Гофмана для расширенія Маріинско-Мельничной улицы города Риги.*

Особое въ Государственномъ Совѣтѣ Присутствіе по дѣламъ о принудительномъ отчужденіи недвижимыхъ имуществъ и вознагражденіи ихъ владѣльцевъ, разсмотрѣвъ представленіе Министерства Внутреннихъ Дѣлъ о вознагражденіи за землю, отчужденную изъ владѣнія наслѣдниковъ Августа Гофмана для расширенія Маріинско-Мельничной улицы города Риги, *положило:* **29783**

I. Вознагражденіе за 54 квадратныя сажени земли, отчужденной изъ владѣнія наслѣдниковъ Августа Гофмана для расширенія Маріинско-Мельничной улицы города Риги, Лифляндской губерніи, а также за перестройку принадлежащей упомянутымъ владѣльцамъ веранды, произвести, изъ средствъ названнаго города, въ слѣдующихъ размѣрахъ: за землю—1.890 рублей и за перестройку веранды—150 рублей, въ общемъ количествѣ двухъ тысячъ сорока рублей, съ установленными, по шести на сто въ годъ, процентами со дня занятія земли по день уплаты денегъ.

II. Съ упомянутымъ вознагражденіемъ поступить по указанію пункта 1 статьи 589 Законовъ Гражданскихъ (Свода Зак. Т. X, ч. I, изд. 1900 г.).

III. Обязать Рижское городское общественное управленіе переставить заборъ и устроить тротуаръ вдоль границы отчужденія.

Резолюція. Его Императорское Величество воспослѣдовавшее положеніе въ Особомъ въ Государственномъ Совѣтѣ Присутствіи по дѣламъ о принудительномъ отчужденіи недвижимыхъ имуществъ и вознагражденіи ихъ владѣльцевъ, о вознагражденіи за землю, отчужденную изъ владѣнія наслѣдниковъ Августа Гофмана для расширенія Маріинско-Мельничной улицы города Риги, Высочайше утвердить соизволилъ и повелѣлъ исполнить. **29784**

29785.—Ноября 16. Высочайше утвержденное положеніе Особаго въ Государственномъ Совѣтѣ Присутствія по дѣламъ о принудительномъ отчужденіи недвижимыхъ имуществъ и вознагражденіи ихъ владѣльцевъ (Собр. Узак. 1908 г. Января 11, отд. I, ст. 31).—*О вознагражденіи за землю, отчужденную изъ владѣнія наслѣдниковъ потомственнаго почетнаго гражданина Федора Ноева подъ устройство Москворѣцкаго водопровода.* **29785**

Особое въ Государственномъ Совѣтѣ Присутствіе по дѣламъ о принудительномъ отчужденіи недвижимыхъ имуществъ и вознагражденіи ихъ владѣльцевъ, разсмотрѣвъ представленіе Министерства Внутрен-

29786 **29787** нихъ Дѣлъ о вознагражденіи за землю, отчужденную изъ владѣнія наслѣдниковъ потомственнаго почетнаго гражданина Федора Ноева подъ устройство Москворѣцкаго водопровода, *положило:*

I. Вознагражденіе за 2 десятины 184,3 квадратныя сажени земли, отчужденной изъ владѣнія наслѣдниковъ потомственнаго почетнаго гражданина Федора Федоровича Ноева, въ Московской губерніи и уѣздѣ, подъ устройство Москворѣцкаго водопровода, а также за причиненные отчужденіемъ убытки, произвести, изъ средствъ города Москвы, въ слѣдующихъ размѣрахъ: за землю—22.239 рублей 35 копѣекъ и за убытки 455 рублей 50 копѣекъ, въ общемъ количествѣ двадцати двухъ тысячъ шестисотъ девяноста четырехъ рублей восьмидесяти пяти копѣекъ, съ установленными, по шести на сто въ годъ, процентами со дня занятія земли по день уплаты денегъ.

II. Съ упомянутымъ вознагражденіемъ поступить по указанію пункта 1 статьи 589 Законовъ Гражданскихъ (Свода Зак. Т. X, ч. I, изд. 1900 г.).

III. Обязать Московское городское общественное управленіе устроить для владѣльцевъ (отд. I) стокъ воды изъ цвѣточныхъ теплицъ и предоставить имъ возможность ремонтировать ихъ водопроводъ.

Резолюція. Его Императорское Величество воспослѣдовавшее положеніе въ Особомъ въ Государственномъ Совѣтѣ Присутствіи по дѣламъ о принудительномъ отчужденіи недвижимыхъ имуществъ и вознагражденіи ихъ владѣльцевъ, о вознагражденіи за землю, отчужденную изъ владѣнія наслѣдниковъ потомственнаго почетнаго гражданина Федора Ноева подъ устройство Москворѣцкаго водопровода, Высочайше утвердить соизволилъ и повелѣлъ исполнить.

29786.—Ноября 16. Высочайше утвержденное положеніе Военнаго Совѣта (Собр. Узак. 1908 г. Августа 27, отд. I, ст. 1128).—*Объ упраздненіи въ Окружныхъ Артиллерійскихъ Управленіяхъ должностей мастеровъ-чертежниковъ нижняго званія и объ усиленіи канцелярскихъ средствъ Туркестанскаго Окружнаго Артиллерійскаго Управленія.*

Высочайше утвержденнымъ, 16 Ноября 1907 года, положеніемъ Военнаго Совѣта постановлено:

1) Упразднить въ Окружныхъ Артиллерійскихъ Управленіяхъ должности мастеровъ-чертежниковъ нижняго званія.

2) Усилить канцелярскія средства Туркестанскаго Окружнаго Артиллерійскаго Управленія на 200 рублей въ годъ.

29787.—Ноября 16. Высочайше утвержденное Положеніе о знакѣ Православнаго Карельскаго Братства во имя Св. Великомученика и Побѣдоносца Георгія.

Высочайшее повелѣніе, сообщенное Сенату вѣдѣніемъ Святѣйшаго Синода (Собр. Узак. 1908 г. Августа 5, отд. I, ст. 820).—Святѣйшій Правительствующій Синодъ, 14 Января 1908 года, сообщилъ Правительствующему Сенату, вѣдѣніемъ, что Государь Императоръ, въ 16-й день Ноября 1907 года, Высочайше соизволилъ на утвержденіе нагруднаго знака для членовъ Православнаго Карельскаго Братства Св. Великомученика Георгія Побѣдоносца, а равно и Положенія о семъ знакѣ.

Положеніе.

1) Знакъ Православнаго Карельскаго Братства во имя Св. Великомученика и Побѣдоносца Георгія учреждается для поощренія полезной дѣятельности членовъ этого Братства.

2) Знакъ этотъ носится на лѣвой сторонѣ груди.

3) Знакъ этотъ выдается: А. Золотой: *а)* Почетнымъ Членамъ Братства; *б)* лицамъ, оказавшимъ выдающіяся заслуги православію и русскому дѣлу въ Финляндской, Архангельской и Олонецкой Кареліяхъ; *в)* пожизненнымъ членамъ Братства, съ особою пользою послужившимъ въ званіи членовъ Совѣта Братства и его филіальныхъ Отдѣленій не менѣе 10 лѣтъ, и *г)* лицамъ, пожертвовавшимъ въ пользу Братства не менѣе ста рублей единовременно или полутораста въ разные сроки.

Б. Серебряный: *а)* пожизненнымъ членамъ Братства, пожертвовавшимъ, сверхъ членскаго взноса, пятнадцать рублей единовременно, или тридцать пять въ разные сроки; *б)* дѣйствительнымъ членамъ, съ особою пользою послужившимъ въ званіи членовъ Совѣта Братства и его филіальныхъ Отдѣленій не менѣе десяти лѣтъ; *в)* лицамъ, пожертвовавшимъ въ пользу Братства не менѣе сорока рублей единовременно или шестидесяти въ разные сроки.

В. Темнобронзовый: *а)* пожизненнымъ членамъ Братства; *б)* членамъ соревнователямъ, не менѣе десяти лѣтъ прослужившимъ Братству своимъ личнымъ трудомъ и вообще оказавшимъ Братству замѣтныя услуги; *в)* лицамъ, пожертвовавшимъ въ

пользу Братства не менѣе пятнадцати рублей единовременно или двадцати пяти въ разные сроки.

4) Въ случаяхъ, указанныхъ въ 3, А, пп. *а*, *б* и *в*; Б, п. *б* и В, п. *б*, знакъ выдается по постановленіямъ Общаго Собранія Братства, въ остальныхъ же случаяхъ—по постановленіямъ Совѣта или Отдѣленій, въ которыя поступили взносы.

5) Лица, удостоенныя знака, получаютъ за подписью Предсѣдателя Совѣта (или Отдѣленія) и съ приложеніемъ печати особое свидѣтельство на право ношенія знака. Объ удостоеніи знакомъ лицъ, состоящихъ на государственной или церковной службѣ, Совѣтъ (или Отдѣленіе) сообщаетъ подлежащему начальству.

6) Въ случаѣ перемѣны низшаго знака на высшій, прежній знакъ подлежитъ возвращенію въ Совѣтъ, или въ то Отдѣленіе, изъ котораго выдается новый знакъ.

(Описаніе и рисунокъ см. въ концѣ Тома.)

29788.—Ноября 18. Высочайше утвержденныя дополнительныя постановленія къ Высочайше утвержденнымъ, въ 18-й день Октября 1907 года, Правиламъ объ охраненіи порядка въ помѣщеніяхъ Государственной Думы и о допущеніи въ засѣданія Думы посторонннихъ лицъ.

Высочайшее повелѣніе, объявленное Министромъ Юстиціи (Собр. Узак. 1907 г. Ноября 21, отд. I, ст. 1385). — Министръ Юстиціи, 20 Ноября 1907 года, предложилъ Правительствующему Сенату, для распубликованія, сообщенныя Министерству Юстиціи Предсѣдателемъ Совѣта Министровъ составленныя по соглашенію Гофмейстера Столыпина съ Предсѣдателемъ Государственной Думы и Высочайше утвержденныя, въ 18-й день Ноября 1907 года, дополнительныя постановленія къ Высочайше утвержденнымъ, въ 18-й день Октября 1907 года, Правиламъ объ охраненіи порядка въ помѣщеніяхъ Государственной Думы и о допущеніи въ засѣданія Думы постороннихъ лицъ.

На подлинномъ Собственною Его Императорскаго Величества рукою написано:

«*Быть по сему*».

Въ Царскомъ Селѣ.
18 Ноября 1907 года.

Скрѣпилъ: Предсѣдатель Совѣта Министровъ
Столыпинъ.

Въ дополненіе Высочайше утвержденныхъ, 18 Октября 1907 года, Правилъ объ охраненіи порядка въ помѣщеніяхъ Государственной Думы и о допущеніи въ засѣданія Думы постороннихъ лицъ постановить: **29788** **29789**

1. Взамѣнъ мѣстъ, предназначенныхъ для Членовъ Государственнаго Совѣта въ галлереяхъ съ правой стороны залы засѣданій, имъ отводится ложа, за мѣстами Членовъ Государственной Думы, съ правой стороны залы, считая отъ мѣста Предсѣдателя Государственной Думы.

Члены Государственнаго Совѣта допускаются въ эту ложу сообразно числу имѣющихся въ ней мѣстъ по своимъ билетамъ на званіе Членовъ Государственнаго Совѣта.

2. Въ крайней лѣвой ложѣ, считая отъ мѣста Предсѣдателя Государственной Думы, въ самой залѣ засѣданій, отводятся 6 мѣстъ для Осведомительнаго Бюро, 13 мѣстъ представителямъ наиболѣе распространенныхъ повременныхъ изданій отечественной печати и 5 мѣстъ представителямъ иностранной печати.

3. Представители печати въ зданіи Государственной Думы обязаны носить особо установленный для нихъ Предсѣдателемъ Государственной Думы знакъ.

29789.—Ноября 19. / Декабря 2. Высочайшее постановленіе по Великому Княжеству Финляндскому (Сборн. Постан. Вел. Кн. Финл. 1907 г., № 45, стр. 1).—*О временномъ учрежденіи должности Помощника Начальника Духовной Экспедиціи Хозяйственнаго Департамента Императорскаго Финляндскаго Сената.*

Государь Императоръ, по всеподданнѣйшему представленію Императорскаго Финляндскаго Сената, въ присутствіи Своемъ въ Царскомъ Селѣ, 19 Ноября (2 Декабря) 1907 года, Высочайше соизволилъ утвердить слѣдующее постановленіе:

§ 1.

Временно, впредь до минованія въ томъ надобности, учреждается должность Сенатора, состоящаго Помощникомъ Начальника Духовной Экспедиціи Хозяйственнаго Департамента Сената и обязаннаго принимать участіе въ руководствѣ занятіями названной Экспедиціи. Вмѣстѣ съ симъ упраздняется одна изъ должностей Сенаторовъ безъ портфеля.

29790

§ 2.

Помощнику Начальника Духовной Экспедиціи присваивается такое же содержаніе, какое получаютъ Сенаторы, назначенные Начальниками Экспедицій.

29790.—Ноября 19 / Декабря 2. Высочайшее повелѣніе по Великому Княжеству Финляндскому (Сборн. Постан. Вел. Кн. Финл. 1907 г., № 55, стр. 3).—*О концессіи на постройку паровой желѣзной дороги, подъ названіемъ «Хювинге — Пюхаярвиская желѣзная дорога», отъ станціи Хювинге, Финляндскихъ казенныхъ желѣзныхъ дорогъ, до имѣнія Несъ, въ Нурміярвискомъ приходѣ, и оттуда черезъ деревню Левліейсъ, въ Лопискомъ приходѣ, до завода Хэгфорсъ, въ Пюхаярвискомъ приходѣ.*

Его Императорское Величество, Высочайшимъ повелѣніемъ отъ 19 Ноября (2 Декабря) 1907 года, Всемилостивѣйше соизволилъ разрѣшить концессію на постройку паровой желѣзной дороги, подъ названіемъ «Хювинге—Пюхаярвиская желѣзная дорога», отъ станціи Хювинге, Финляндскихъ казенныхъ желѣзныхъ дорогъ, до имѣнія Несъ, въ Нурміярвискомъ приходѣ, и оттуда черезъ деревню Левліейсъ, въ Лопискомъ приходѣ, до завода Хэгфорсъ, въ Пюхаярвискомъ приходѣ, каковая концессія слѣдующаго содержанія:

§ 1.

Камеръ-Юнкеру Яльмару Линдеру предоставляется построить на основаніяхъ, предусмотрѣнныхъ Высочайшимъ постановленіемъ отъ 15 Апрѣля 1889 года (н. ст.), о частныхъ желѣзныхъ дорогахъ, открываемыхъ для общественнаго движенія, и съ соблюденіемъ измѣненій, внесенныхъ въ означенное постановленіе Высочайшимъ постановленіемъ отъ 14 Іюля 1898 года (н. ст.) (15738), а также нижеприведенныхъ условій и опредѣленій, паровую желѣзную дорогу, подъ названіемъ «Хювинге—Пюхаярвиская желѣзная дорога», отъ станціи Хювинге, Финляндскихъ казенныхъ желѣзныхъ дорогъ, до имѣнія Несъ, въ Нурміярвискомъ приходѣ, и оттуда черезъ деревню Левліейсъ, въ Лопискомъ приходѣ, до завода Хэгфорсъ, въ Пюхаярвискомъ приходѣ.

§ 2.

Желѣзная дорога сооружается въ одинъ путь, съ колеею въ 0,75 метра ширины.

§ 3.

До начала работъ концессіонеръ обязанъ, для указанной въ § 6 вышеупомянутаго Высочайшаго постановленія отъ 15 Апрѣля 1889 года (н. ст.) цѣли, представить въ Сенатъ подробныя свѣдѣнія о предполагаемомъ направленіи и техническомъ устройствѣ пути, числѣ станцій и ихъ расположеніи, а равно о наименьшемъ количествѣ и родѣ предназначенныхъ для дороги паровозовъ и вагоновъ; кромѣ того, концессіонеру надлежитъ, согласно § 6 Закона отъ 14 Іюля 1898 года (н. ст.) (15737), объ экспропріаціи недвижимаго имущества на общественныя надобности, приложить къ прошенію объ утвержденіи направленія желѣзнодорожной линіи протоколъ собраній, на которыхъ выслушаны были мнѣнія подлежащихъ владѣльцевъ и арендаторовъ земель, а также общинъ по дѣлу.

§ 4.

Размѣръ залога, который долженъ быть представленъ, согласно § 8 Высочайшаго постановленія отъ 15 Апрѣля 1889 года (н. ст.), въ редакціи сего параграфа въ Высочайшемъ постановленіи отъ 14 Іюля 1898 года (н. ст.), опредѣляется въ 20.000 марокъ.

§ 5.

Работы по сооруженію дороги должны быть начаты до исхода двухъ лѣтъ со дня разрѣшенія концессіи и окончены въ теченіе четырехъ лѣтъ, считая съ того же дня; въ означенный срокъ желѣзная дорога должна быть открыта для перевозки пассажировъ и грузовъ.

§ 6.

Между станціями и полустанками вдоль линіи владѣлецъ дороги обязанъ устроить и содержать электрическій телеграфъ или телефонъ, которыми казенныя желѣзныя дороги вправѣ пользоваться безплатно для своихъ надобностей.

§ 7.

На вознагражденіе Инспектора, который отъ имени Правительства будетъ имѣть надзоръ надъ сооруженіемъ и эксплоатаціею дороги, владѣлецъ ея обязанъ вносить ежегодно авансомъ въ Нюландское Губернское Казначейство, за время постройки дороги—по 1.800 марокъ, а по открытіи ея для движенія—по 900 марокъ; кромѣ того, Инспектору предоставляется безплатный проѣздъ по этой дорогѣ.

§ 8.

Относительно рельсовыхъ путей и прочихъ приспособленій, необходимыхъ для цѣлесообразнаго соединенія желѣзной дороги съ казенными желѣзными дорогами у станціи Хювинге, концессіонеръ обязанъ войти въ соглашеніе съ Управленіемъ Желѣзныхъ Дорогъ; при чемъ въ основаніе соглашенія должно быть положено правило, что всѣ рельсовые пути, имѣющіе значеніе также и для общаго движенія казенныхъ желѣзныхъ дорогъ, сооружаются за счетъ казны, а рельсовые пути, предназначенные исключительно для движенія по частной дорогѣ, за счетъ этой дороги. Эти послѣдніе принадлежащіе казеннымъ желѣзнымъ дорогамъ пути могутъ быть измѣняемы и новые пути съ той же цѣлью прокладываемы лишь съ согласія Управленія Желѣзныхъ Дорогъ и по его указаніямъ.

Чиновники и служители казенныхъ желѣзныхъ дорогъ на станціи Хювинге обязаны принимать всѣ поѣзда, прибывающіе по частной дорогѣ на эту станцію, и отправлять отходящіе оттуда по означенной дорогѣ поѣзда, причемъ Управленію Желѣзныхъ Дорогъ уплачивается за это вознагражденіе, размѣръ котораго опредѣляется Сенатомъ, сообразно размѣрамъ движенія.

Относительно прочихъ условій прямаго сообщенія между упомянутой и казенными желѣзными дорогами Управленіе Желѣзныхъ Дорогъ входитъ въ соглашеніе съ владѣльцемъ частной желѣзной дороги; соглашеніе это подлежитъ разсмотрѣнію и утвержденію Сената.

§ 9.

До открытія желѣзной дороги для перевозки пассажировъ и грузовъ она, вмѣстѣ со всѣмъ предназначеннымъ для движенія подвижнымъ составомъ, должна быть въ надлежащемъ порядкѣ освидѣтельствована и одобрена назначенными для сего Главнымъ Управленіемъ Дорожныхъ и Водяныхъ Сооруженій лицами.

§ 10.

О лицѣ, избранномъ владѣльцемъ желѣзной дороги для управленія дорогою и надзора за движеніемъ, въ качествѣ Начальника, должно быть представлено на усмотрѣніе Сената.

§ 11.

Концессіонеръ обязанъ во всемъ остальномъ руководствоваться опредѣленіями вышеупомянутаго Высочайшаго постановленія отъ 15 Апрѣля 1889 года (н. ст.) и изданнымъ въ измѣненіе его Высочайшимъ постановленіемъ отъ 14 Іюля 1898 года (н. ст.), Закономъ объ экспропріаціи недвижимаго имущества на общественныя надобности отъ того же числа и Высочайшимъ объявленіемъ отъ 18 Ноября 1895 года (н. ст.), содержащимъ подробныя правила о поземельныхъ книгахъ частныхъ желѣзныхъ дорогъ, опредѣленіемъ Императорскаго Финляндскаго Сената отъ 31 Октября 1902 года (н. ст.) о подробныхъ правилахъ относительно надзора за частными желѣзными дорогами, открываемыми для общаго движенія, а также правилами, устанавливаемыми Императорскимъ Финляндскимъ Сенатомъ въ видахъ охраненія должнаго порядка и безопасности.

§ 12.

По дѣламъ о крѣпостныхъ и залоговыхъ записяхъ желѣзная дорога подсудна Ратгаузскому Суду города Гельсингфорса.

29791.—Ноября 20. Именной Высочайшій указъ, данный Сенату (Собр. Узак. 1907 г. Ноября 27, отд. I, ст. 1397).—*О срокѣ производства избранія Члена Государственной Думы отъ перваго разряда городскихъ избирателей города Риги.*

Въ виду выбытія изъ состава Государственной Думы Члена ея, по избранію отъ перваго разряда городскихъ избирателей города Риги, на основаніи статей 118 и 133 Высочайше утвержденнаго, 3 Іюня 1907 года, Положенія о выборахъ въ Государственную Думу и согласно статьямъ 144 и 145 того же Положенія, повелѣваемъ: произвести избраніе Члена Государственной Думы отъ перваго разряда городскихъ избирателей города Риги четырнадцатаго Декабря сего 1907 года.

Правительствующій Сенатъ не оставитъ къ исполненію сего учинить надлежащее распоряженіе.

На подлинномъ Собственною Его Императорскаго Величества рукою подписано:

«*НИКОЛАЙ*».

Въ Царскомъ Селѣ.
20 Ноября 1907 года.

Скрѣпилъ: Министръ Внутреннихъ Дѣлъ
Столыпинъ.

29791

29792 **29792.**—Ноября 20. Высочайше утвержденное положеніе Совѣта Министровъ (Собр. 29793 Узак. 1908 г. Января 22, отд. I, ст. 64).—*О порядкѣ выдачи аттестатовъ окончившимъ курсъ* 29794 *Горецкихъ землемѣро-таксаторскихъ классовъ.*

Совѣтъ Министровъ полагалъ:

На основаніи статьи 11 Основныхъ Государственныхъ Законовъ (Свода Зак. Т. I, ч. I, изд. 1906 г.), постановить:

Педагогическому Совѣту Горецкихъ учебныхъ заведеній предоставляется выдавать окончательные аттестаты на званіе частнаго землемѣра и таксатора всѣмъ лицамъ, окончившимъ курсъ Горецкихъ землемѣро-таксаторскихъ классовъ до воспослѣдованія Высочайше утвержденнаго, 2 Марта 1907 года, положенія Совѣта Министровъ, на основаніяхъ, установленныхъ означеннымъ положеніемъ.

Государь Императоръ, въ 20-й день Ноября 1907 года, положеніе это Высочайше утвердить соизволилъ.

29795.—Ноября 20. Высочайше утвержденное положеніе Совѣта Министровъ (Собр. Узак. 1908 г. Января 29, отд. I, ст. 78).—*О сосредоточеніи дѣлъ по утвержденію Уставовъ яхтъ-клубовъ и по завѣдыванію оными въ Министерствѣ Торговли и Промышленности.*

Совѣтъ Министровъ, полагалъ:

Морскіе, рѣчные и озерные яхтъ-клубы, а также всѣ прочіе общества и кружки воднаго спорта, передать изъ вѣдомства Министерства Внутреннихъ Дѣлъ въ Министерство Торговли и Промышленности, по Отдѣлу Торговаго Мореплаванія, съ оставленіемъ за Морскимъ Министерствомъ утвержденія рисунковъ флаговъ и наблюденія за однообразіемъ формы одежды въ таковыхъ клубахъ, обществахъ и кружкахъ.

Государь Императоръ, въ 20-й день Ноября 1907 года, положеніе сіе Высочайше утвердить соизволилъ.

29794.—Ноября 21. Именной Высочайшій указъ, данный Сенату (Собр. Узак. 1907 г. Ноября 30, отд. I, ст. 1406).—*Объ отчужденіи участковъ земли для надобностей желѣзныхъ дорогъ.*

Для желѣзнодорожныхъ сооруженій и приспособленій, согласно представленнымъ планамъ, оказалось необходимымъ занять земли, съ ихъ принадлежностями: по Либаво-Роменской желѣзной дорогѣ, для расширенія дворовъ, постройки службъ и развитія путей на станціи «Шавли» въ Шавельскомъ уѣздѣ, Ковенской губерніи,—до двухъ десятинъ одной тысячи трехсотъ семидесяти двухъ квадратныхъ саженъ, для расширенія товарнаго двора и устройства подъѣздной дороги къ станціи «Попеляны» въ томъ же уѣздѣ—до двухъ тысячъ ста семидесяти четырехъ квадратныхъ саженъ, для устройства отводной канавы, службъ при домахъ и для расширенія товарнаго двора на станціи «Вѣкшня» въ томъ же уѣздѣ—до одной тысячи четырехсотъ восьмидесяти семи квадратныхъ саженъ, для постройки жилаго дома и расширенія пассажирскаго двора на разъѣздѣ № 9 въ Виленскомъ уѣздѣ и губерніи—до одной тысячи ста одной квадратной сажени, для расширенія станціи «Ратомка» въ Минскомъ уѣздѣ и губерніи—до шестисотъ квадратныхъ саженъ; по Московско-Курской и Нижегородской желѣзнымъ дорогамъ, для усиленія источника водоснабженія на станціи «Вязники» въ Вязниковскомъ уѣздѣ, Владимірской губерніи,—до четырехъ десятинъ четырехсотъ семидесяти семи квадратныхъ саженъ, и по Юго-Восточнымъ желѣзнымъ дорогамъ, для развитія станціонныхъ устройствъ станціи «Тацинская» въ первомъ Донецкомъ округѣ, области войска Донскаго,—до трехъ десятинъ одной тысячи пятисотъ тридцати квадратныхъ саженъ. Независимо сего, оказалось необходимымъ установить право участія въ пользованіи землями: для Общества Рязанско-Уральской желѣзной дороги, для устройства балластнаго карьера близъ станціи «Безымянная» въ Новоузенскомъ уѣздѣ, Самарской губерніи,—до восьми десятинъ двухсотъ восьмидесяти шести квадратныхъ саженъ, и для Управленія Варшавско-Вѣнской желѣзной дороги, для устройства балластнаго карьера въ 8 верстахъ отъ станціи «Лаза» въ Бендинскомъ уѣздѣ, Петроковской губерніи,—до семи десятинъ одной тысячи четырехсотъ пятидесяти квадратныхъ саженъ и для устройства подъѣзднаго пути къ названному карьеру въ томъ же уѣздѣ—до четырехъ десятинъ одной тысячи пятисотъ сорока шести квадратныхъ саженъ.

Вслѣдствіе сего, разсмотрѣвъ положеніе по этому дѣлу Особаго въ Государственномъ Совѣтѣ Присутствія, повелѣваемъ: 1) сдѣлать надлежащія распоряженія, въ подлежащихъ случаяхъ, къ отчужденію для упомянутыхъ цѣлей перечисленныхъ земель и къ установленію права участія въ пользованіи ими; 2) въ вознагражденіи владѣльцевъ по-

ступить на основаніи общихъ узаконеній объ имуществахъ, отчуждаемыхъ по распоряженію Правительства, и 3) въ виду безотлагательной надобности въ упомянутыхъ земляхъ, занимать ихъ вслѣдъ за совершеніемъ описей оныхъ, съ соблюденіемъ правилъ, изложенныхъ въ статьяхъ 594 и 595 Законовъ Гражданскихъ (Свода Зак. Т. X, ч. I, изд. 1900 г.).

Правительствующій Сенатъ къ исполненію сего не оставитъ учинить надлежащее распоряженіе.

На подлинномъ Собственною Его Императорскаго Величества рукою подписано:

«*НИКОЛАЙ*».

Въ Царскомъ Селѣ.
21 Ноября 1907 года.

Скрѣпилъ: Государственный Секретарь
Баронъ Икскуль.

29795.—Ноября 23. Высочайше утвержденное положеніе Военнаго Совѣта (Собр. Узак. 1908 г. Августа 27, отд. I, ст. 1129).—*Объ установленіи однообразныхъ окладовъ содержанія для фельдшеровъ, служащихъ по внутреннему управленію Кубанской и Терской областей и по врачебной части Кубанскаго и Терскаго казачьихъ войскъ.*

Военный Совѣтъ, журналомъ 1 Ноября 1907 года, положилъ:

1) Некласснымъ фельдшерамъ, служащимъ въ Областныхъ Правленіяхъ и Управленіяхъ отдѣловъ Кубанской и Терской областей и по врачебной части Кубанскаго и Терскаго казачьихъ войскъ, отпускать, начиная съ 1908 года, взамѣнъ провіантскаго и приварочнаго довольствій и денегъ на ремонтъ, по сто двадцать рублей въ годъ каждому и въ пособіе на обмундированіе по восемнадцати рублей въ годъ каждому.

2) Всѣмъ класснымъ фельдшерамъ, служащимъ въ Областныхъ Правленіяхъ и Управленіяхъ отдѣловъ Кубанской и Терской областей и по врачебной части Кубанскаго и Терскаго казачьихъ войскъ, отпускать, начиная съ 1908 года, на наемъ прислуги по пятьдесятъ рублей въ годъ каждому и взамѣнъ провіанта по шестьдесятъ рублей въ годъ каждому.

3) Вызываемые настоящей мѣрой расходы отнести временно на общіе войсковые капиталы Кубанскаго и Терскаго казачьихъ войскъ впредь до того времени, когда по состоянію государственнаго казначейства окажется возможнымъ расходы на увеличеніе содержанія фельдшерамъ, служащимъ въ Областныхъ Правленіяхъ и въ Управленіяхъ отдѣловъ Кубанской и Терской областей, отнести на казну и общіе войсковые капиталы Кубанскаго и Терскаго казачьихъ войскъ пропорціонально численности войсковаго и невойсковаго населенія сихъ областей. 29795

Первые два пункта Высочайше утверждены 23 Ноября 1907 года. 29796

29796.—Ноября 23. Высочайше утвержденное положеніе Военнаго Совѣта (Собр. Узак. 1908 г. Августа 27, отд. I, ст. 1130).—*Объ упраздненіи должностей двухъ личныхъ Адъютантовъ при Помощникѣ по военной части Главнокомандующаго войсками Кавказскаго военнаго округа.* 29797

Военный Совѣтъ, журналомъ 1 Ноября 1907 года, положилъ:

1) Упразднить должности двухъ личныхъ Адъютантовъ при Помощникѣ по военной части Главнокомандующаго войсками Кавказскаго военнаго округа;

2) Лицъ, занимающихъ упраздняемыя должности, если не получатъ новыхъ назначеній, оставить за штатомъ, на общемъ основаніи.

Положеніе это Высочайше утверждено 23 Ноября 1907 года.

29797.—Ноября 23. Высочайше утвержденное положеніе Военнаго Совѣта (Собр. Узак. 1908 г. Августа 27, отд. I, ст. 1131).—*О добавленіи въ штатъ Управленій Окружныхъ Атамановъ 1-го Донскаго и Сальскаго округовъ по одной должности Младшаго Врача и по одной должности старшаго медицинскаго фельдшера.*

Высочайше утвержденнымъ, 23 Ноября 1907 года, положеніемъ Военнаго Совѣта постановлено:

Въ штатъ Управленій Окружныхъ Атамановъ 1-го Донскаго и Сальскаго округовъ войска Донскаго добавить по одной должности Младшаго Врача и по одной должности старшаго медицинскаго фельдшера, спеціально для военныхъ надобностей, съ присвоеніемъ симъ должностямъ содержанія и служебныхъ правъ и преимуществъ, присвоенныхъ подобнымъ же должностямъ въ Управленіяхъ прочихъ Окружныхъ Атамановъ, и съ отнесеніемъ вызываемыхъ этой мѣрой расходовъ на общій войсковой капиталъ войска Донскаго.

*

29798 29798.—Ноября 23. Высочайшее повелѣніе, объявленное Министромъ Финансовъ
29799 (Собр. Узак. 1908 г. Января 8, отд. I, ст. 27).—*Объ избраніи Московскимъ дворянствомъ кандидатовъ въ Члены Совѣта Государственнаго Банка*
29800 *на трехлѣтіе 1908—1910 годовъ.*

29801 Государь Императоръ, по всеподданнѣйшему
29802 докладу Министра Финансовъ, въ 23-й день Ноября 1907 года, Высочайше повелѣть соизволилъ предоставить дворянству Московской губерніи на созываемомъ въ Январѣ 1908 года Московскомъ очередномъ Губернскомъ Собраніи произвести избраніе кандидатовъ въ Члены Совѣта Государственнаго Банка отъ дворянства на трехлѣтіе 1908—1910 годовъ наравнѣ съ дворянствомъ С.-Петербургской губерніи.

29799.—Ноября 23. Высочайшее повелѣніе, сообщенное Сенату вѣдѣніемъ Святѣйшаго Синода (Собр. Узак. 1908 г. Апрѣля 25, отд. I, ст. 378).—*О принятіи Подольскаго Свято-Троицкаго Братства подъ Высочайшее покровительство и о присвоеніи членамъ онаго нагруднаго знака.*

Святѣйшій Правительствующій Синодъ, 14 Января 1908 года, сообщилъ Правительствующему Сенату, вѣдѣніемъ, что Государь Императоръ, по всеподданнѣйшему докладу Синодальнаго Оберъ-Прокурора, согласно опредѣленію Святѣйшаго Синода, Высочайше соизволилъ, въ 23-й день Ноября 1907 года, на принятіе Подольскаго Свято-Троицкаго Братства подъ Высочайшее покровительство и на присвоеніе членамъ онаго представленнаго на благовоззрѣніе Его Императорскаго Величества нагруднаго знака.

(Рисунокъ см. въ концѣ Тома.)

29800.—Ноября 23. Высочайшее повелѣніе, сообщенное Сенату вѣдѣніемъ Святѣйшаго Синода (Собр. Узак. 1908 г. Мая 23, отд. I, ст. 454).—*Объ учрежденіи въ Владимірской епархіи на мѣстныя средства каѳедры Втораго Викарнаго Епископа съ присвоеніемъ ему именованія Муромскимъ.*

Святѣйшій Правительствующій Синодъ, 4 Декабря 1904 года, сообщилъ Правительствующему Сенату, вѣдѣніемъ, Высочайше утвержденный, въ 23-й день Ноября 1907 года, всеподданнѣйшій докладъ Святѣйшаго Синода объ учрежденіи въ Владимірской епархіи на мѣстныя средства каѳедры Втораго Викарнаго Епископа, съ присвоеніемъ ему именованія Муромскимъ и съ переименованіемъ Перваго Викарія въ Епископа Юрьевскаго, и о бытіи Ректору Тверской Духовной Семинаріи Архимандриту Евгенію Епископомъ Муромскимъ съ производствомъ нареченія и посвященія его въ епископскій санъ въ городѣ С.-Петербургѣ.

29801.—Ноября 24. Высочайшее повелѣніе, объявленное Министромъ Народнаго Просвѣщенія (Собр. Узак. 1908 г. Мая 23, отд. I, ст. 460).—*О присвоеніи Кіевскому народному дѣтскому саду Имени Наслѣдника Цесаревича и Великаго Князя Алексѣя Николаевича.*

Государь Императоръ, по всеподданнѣйшему докладу Министра Народнаго Просвѣщенія, въ 24-й день Ноября 1907 года, Высочайше соизволилъ на присвоеніе Кіевскому народному дѣтскому саду наименованія по Августѣйшему Имени Его Императорскаго Высочества, Наслѣдника Цесаревича и Великаго Князя Алексѣя Николаевича.

29802.—Ноября 25. Именной Высочайшій указъ, данный Сенату (Собр. Узак. 1907 г. Декабря 4, отд. I, ст. 1419).—*О продленіи срока дѣйствія введеннаго въ Воронежской, Полтавской и Минской губерніяхъ положенія усиленной охраны.*

Разсмотрѣвъ представленный Намъ особый журналъ Совѣта Министровъ и соглашаясь съ заключеніемъ Совѣта о необходимости, въ видахъ поддержанія порядка и общественной безопасности въ Воронежской, Полтавской и Минской губерніяхъ, дальнѣйшаго оставленія сихъ мѣстностей въ исключительномъ положеніи, повелѣваемъ: 1) продолжить срокъ дѣйствія введеннаго въ названныхъ губерніяхъ положенія усиленной охраны еще на одинъ годъ, а именно въ Воронежской губерніи по 27 Ноября, въ Полтавской по 28 Ноября и въ Минской по 29 Ноября 1908 года, и 2) обратить означенную мѣру къ исполненію по телеграфу.

Правительствующій Сенатъ не оставитъ учинить къ исполненію сего надлежащія распоряженія.

На подлинномъ Собственною Его Императорскаго Величества рукою подписано:

«*НИКОЛАЙ*».

Въ Царскомъ Селѣ.
25 Ноября 1907 года.

Скрѣпилъ: Предсѣдатель Совѣта Министровъ
Столыпинъ.

29803.—Ноября 25. Именной Высочайшій указъ, данный Сенату (Собр. Узак. 1907 г. Декабря 4, отд. I, ст. 1420).—*О продленіи срока дѣйствія введеннаго въ городѣ Нижнемъ-Новгородѣ, Сормовскомъ заводскомъ раіонѣ съ Козинскою и Гордѣевскою волостями, Балахнинскаго уѣзда, и на линіи Московско-Нижегородской желѣзной дороги, въ предѣлахъ Нижегородской губерніи, положенія чрезвычайной охраны.*

Разсмотрѣвъ представленный Намъ особый журналъ Совѣта Министровъ и соглашаясь съ заключеніемъ Совѣта о необходимости дальнѣйшаго сохраненія введеннаго въ Нижегородской губерніи исключительнаго положенія въ цѣляхъ болѣе успѣшнаго охраненія въ ней общественнаго порядка и спокойствія, повелѣваемъ: 1) продолжить срокъ дѣйствія введеннаго въ городѣ Нижнемъ-Новгородѣ, Сормовскомъ заводскомъ раіонѣ съ Козинскою и Гордѣевскою волостями, Балахнинскаго уѣзда, и на линіи Московско-Нижегородской желѣзной дороги, въ предѣлахъ этой губерніи, положенія чрезвычайной охраны еще на шесть мѣсяцевъ, а именно по 15 Іюня 1908 года, съ сохраненіемъ правъ Главноначальствующаго въ отношеніи этихъ мѣстностей и желѣзнодорожной линіи за Нижегородскимъ Губернаторомъ, и 2) оставить всѣ остальныя мѣстности названной губерніи въ состояніи усиленной охраны еще на одинъ годъ, а именно по 18 Декабря 1908 года.

Правительствующій Сенатъ не оставитъ учинить къ исполненію сего надлежащія распоряженія.

На подлинномъ Собственною Его Императорскаго Величества рукою подписано:

«*НИКОЛАЙ*».

Въ Царскомъ Селѣ.
25 Ноября 1907 года.

Скрѣпилъ: Предсѣдатель Совѣта Министровъ
Столыпинъ.

29804.—Ноября 25. Именной Высочайшій указъ, данный Сенату (Собр. Узак. 1907 г. Декабря 4, отд. I, ст. 1421).—*О продленіи срока дѣйствія введеннаго въ Тульской губерніи, въ Пружанскомъ и Кобринскомъ уѣздахъ, Гродненской губерніи, въ городѣ Тирасполѣ съ его уѣздомъ, Херсонской губерніи, и на линіяхъ Московско-Нижегородской и Муромской желѣзныхъ дорогъ, въ предѣлахъ Владимірской губерніи и полосы ихъ отчужденія, положенія усиленной охраны.*

Разсмотрѣвъ представленный Намъ особый журналъ Совѣта Министровъ и соглашаясь съ заключеніемъ Совѣта о необходимости, въ видахъ поддержанія порядка и спокойствія въ Тульской губерніи, въ Пружанскомъ и Кобринскомъ уѣздахъ, Гродненской губерніи, въ городѣ Тирасполѣ съ его уѣздомъ, Херсонской губерніи, и на линіяхъ Московско-Нижегородской и Муромской желѣзныхъ дорогъ, въ предѣлахъ Владимірской губерніи и полосы ихъ отчужденія, дальнѣйшаго оставленія названныхъ мѣстностей и желѣзнодорожныхъ линій въ исключительномъ положеніи, повелѣваемъ: продолжить срокъ дѣйствія введеннаго въ нихъ положенія усиленной охраны: въ Пружанскомъ и Кобринскомъ уѣздахъ по 8 Декабря, въ Тульской губерніи по 9 Декабря, на линіяхъ Московско-Нижегородской и Муромской желѣзныхъ дорогъ, въ предѣлахъ Владимірской губерніи и полосы ихъ отчужденія, по 11 Декабря, а въ городѣ Тирасполѣ съ его уѣздомъ по 19 Декабря 1908 года.

Правительствующій Сенатъ не оставитъ учинить къ исполненію сего надлежащія распоряженія.

На подлинномъ Собственною Его Императорскаго Величества рукою подписано:

«*НИКОЛАЙ*».

Въ Царскомъ Селѣ.
25 Ноября 1907 года.

Скрѣпилъ: Предсѣдатель Совѣта Министровъ
Столыпинъ.

29805.—Ноября 25. Высочайше утвержденное положеніе Совѣта Министровъ (Собр. Узак. 1908 г. Января 8, отд. I, ст. 23).—*О передачѣ на разрѣшеніе Отдѣленій Крестьянскаго Поземельнаго Банка сдѣлокъ по покупкѣ земли въ единоличную собственность.*

Совѣтъ Министровъ полагалъ:

На основаніи статьи 11 Основныхъ Государственныхъ Законовъ (Свода Зак. Т. I, ч. I, изд. 1906 г.), постановить:

Отдѣленіямъ Крестьянскаго Поземельнаго Банка предоставляется окончательно разрѣшать всѣ дѣла: 1) о продажѣ отдѣльнымъ крестьянамъ земель изъ принадлежащихъ Крестьянскому Банку имѣній въ тѣхъ случаяхъ, когда продажная цѣна опредѣляется не ниже оцѣнки, принятой на основаніи оцѣночныхъ данныхъ при покупкѣ имѣнія, или не ниже задолженности имѣнія ко дню перехода его въ соб-

29806 ственность Банка по безуспѣшности торговъ, и, притомъ, самая продажа не противорѣчитъ установленному, по соглашенію съ Землеустроительными Коммисіями, плану ликвидаціи подлежащаго имѣнія, и 2) о выдачѣ ссудъ отдѣльнымъ покупщикамъ, пріобрѣтающимъ землю изъ имѣній Банка или у частныхъ владѣльцевъ, если размѣръ ссуды не превышаетъ 95% оцѣнки, или же, если и превышаетъ 95% оцѣнки, но покупщики переселяются на покупаемую землю.

Государь Императоръ, въ 25-й день Ноября 1907 года, положеніе сіе Высочайше утвердить соизволилъ.

29806.—Ноября 25. Высочайше ратифицированный Договоръ о торговлѣ и мореплаваніи между Россіей и Италіей.

Высочайшее повелѣніе, объявленное Министромъ Юстиціи (Собр. Узак. 1907 г. Декабря 21, отд. I, ст. 1567, и Сборн. Постан. Вел. Кн. Финл. 1908 г., № 14, стр. 1).—Министръ Иностранныхъ Дѣлъ, при отношеніи отъ 7 Декабря 1907 года за № 16475, препроводилъ въ Министерство Юстиціи текстъ удостоившагося Высочайшей ратификаціи, 25 Ноября 1907 года Договора о торговлѣ и мореплаваніи между Россіей и Италіей, подписаннаго $^{15}/_{28}$ Іюня 1907 года, а также текстъ подписаннаго того же числа Заключительнаго Протокола, вмѣстѣ съ русскимъ переводомъ означенныхъ актовъ.

Сообщенные Министромъ Иностранныхъ Дѣлъ тексты упомянутыхъ международныхъ актовъ съ переводомъ оныхъ Министръ Юстиціи, 13 Декабря 1907 года, предложилъ Правительствующему Сенату, для распубликованія, присовокупивъ, что, согласно заявленію Министра Иностранныхъ Дѣлъ, указанный выше Договоръ о торговлѣ и мореплаваніи между Россіей и Италіей, обмѣнъ ратификацій коего послѣдовалъ $^{4}/_{17}$ Декабря 1907 года въ Римѣ, вступаетъ, согласно статьѣ 22 сего Договора, въ силу $^{4}/_{17}$ Января 1908 года.

Божіею поспѣшествующею милостію, Мы, Николай Вторый, Императоръ и Самодержецъ Всероссійскій, Московскій, Кіевскій, Владимірскій, Новгородскій; Царь Казанскій, Царь Астраханскій, Царь Польскій, Царь Сибирскій, Царь Херсониса-Таврическаго, Царь Грузинскій; Государь Псковскій и Великій Князь Смоленскій, Литовскій, Волынскій, Подольскій и Финляндскій; Князь Эстляндскій, Лифляндскій, Курляндскій и Семигальскій, Самогитскій, Бѣлостокскій, Корельскій, Тверскій, Югорскій, Пермскій, Вятскій, Болгарскій и иныхъ; Государь и Великій Князь Новагорода низовскія земли, Черниговскій, Рязанскій, Полотскій, Ростовскій, Ярославскій, Бѣлозерскій, Удорскій, Обдорскій, Кондійскій, Витебскій, Мстиславскій и всея сѣверныя страны Повелитель; и Государь Иверскія, Карталинскія и Кабардинскія земли и области Арменскія; Черкасскихъ и Горскихъ Князей и иныхъ Наслѣдный Государь и Обладатель; Государь Туркестанскій; Наслѣдникъ Норвежскій, Герцогъ Шлезвигъ-Голстинскій, Стормарнскій, Дитмарсенскій и Ольденбургскій, и прочая, и прочая, и прочая.

Объявляемъ чрезъ сіе, что вслѣдствіе взаимнаго соглашенія между Нами и Его Величествомъ, Королемъ Италіи, Полномочные Наши заключили и подписали въ С.-Петербургѣ, $^{15}/_{28}$ Іюня 1907 года, Договоръ о торговлѣ и мореплаваніи, который отъ слова до слова гласитъ тако:

Договоръ.

Его Величество, Императоръ Всероссійскій и Его Величество, Король Италіи, воодушевленные желаніемъ еще болѣе упрочить расширеніе торговыхъ и морскихъ сношеній между Ихъ Государствами, рѣшили заключить новый Договоръ о торговлѣ и мореплаваніи и съ этою цѣлью назначили Своими Уполномоченными, а именно:

Его Величество, Императоръ Всероссійскій:

Гофмейстера Своего Двора Александра Извольскаго, Министра Иностранныхъ Дѣлъ;

Шталмейстера Своего Двора Дмитрія Философова, Министра Торговли и Промышленности, Члена Государственнаго Совѣта, и

Его Величество, Король Италіи:

Господина Юлія Мелегари, Своего Чрезвычайнаго и Полномочнаго Посла при Его Величествѣ, Императорѣ Всероссійскомъ;

Господина Эммануила Патерно ди Сесса, Сенатора Королевства, Вице-Президента Сената;

Господина Людовика Гавацци, Депутата Парламента;

Господина Людовика Лучіолли, Директора Бюро трактатовъ и таможеннаго законодательства при Королевскомъ Министерствѣ Финансовъ,

каковые Уполномоченные, по взаимномъ обмѣнѣ своихъ полномочій, найденныхъ въ доброй и надлежащей формѣ, договорились о нижеслѣдующемъ:

29806

Статья 1.

Уроженцы одной изъ договаривающихся Сторонъ, постоянно или временно проживающіе въ предѣлахъ территоріи другой Стороны, будутъ пользоваться равноправностью съ туземцами по производству торговли и промысловъ и не будутъ облагаться иными или болѣе тяжелыми сборами, чѣмъ туземцы. Они будутъ пользоваться во всѣхъ отношеніяхъ на территоріи другой Стороны тѣми же правами, преимуществами, льготами и изъятіями, какія дарованы подданнымъ наиболѣе благопріятствуемой Державы.

При семъ разумѣется, однако, что вышеизложенными постановленіями нисколько не отмѣняется дѣйствіе законовъ, уставовъ и особыхъ постановленій относительно торговли, промысловъ и полиціи, дѣйствующихъ въ каждомъ изъ договаривающихся Государствъ и примѣняемыхъ ко всѣмъ иностранцамъ.

Статья 2.

Уроженцамъ каждой изъ договаривающихся Сторонъ будетъ предоставлено на территоріи другой Стороны право пріобрѣтать всякаго рода собственность движимую или недвижимую и владѣть оною, насколько пріобрѣтеніе таковой собственности и владѣніе оною дозволено или впредь будетъ дозволено законами страны подданнымъ всякой иной Державы. Они будутъ вправѣ таковую собственность отчуждать посредствомъ продажи, мѣны, дара, брачныхъ записей, завѣщанія или иными способами, равно какъ и пріобрѣтать оную по наслѣдству, на тѣхъ же основаніяхъ, какія установлены или будутъ установлены въ странѣ для уроженцевъ всякой иной Державы, не подвергаясь ни въ какомъ изъ вышеприведенныхъ случаевъ налогамъ, пошлинамъ или платежамъ, подъ какимъ бы то ни было наименованіемъ, въ размѣрѣ иномъ или болѣе высокомъ, чѣмъ тѣ, которые уплачиваются или будутъ уплачиваться мѣстными подданными.

Уроженцамъ каждой изъ двухъ договаривающихся Сторонъ будетъ предоставлено, при соблюденіи мѣстныхъ законовъ, свободно вывозить изъ страны вырученное отъ продажи ихъ имѣній и имущества вообще, не подвергаясь инымъ или болѣе высокимъ сборамъ, чѣмъ платимые туземными подданными при подобныхъ же обстоятельствахъ.

Они будутъ пользоваться правомъ, при соблюденіи мѣстныхъ законовъ, обращаться въ судебныя учрежденія какъ для вчинанія иска, такъ и для отвѣта по иску, и въ этомъ отношеніи они пользуются всѣми правами и преимуществами мѣстныхъ подданныхъ, и наравнѣ съ сими послѣдними могутъ обращаться во всѣхъ судебныхъ дѣлахъ къ адвокатамъ, повѣреннымъ и ходатаямъ всякаго рода, допускаемымъ законами страны.

Статья 3.

Уроженцы каждой изъ договаривающихся Сторонъ въ предѣлахъ Государства и владѣніяхъ другой Стороны будутъ свободны отъ принудительной воинской повинности какъ въ сухопутныхъ войскахъ или во флотѣ, такъ и въ національной гвардіи или милиціи. Равнымъ образомъ, они будутъ также освобождены отъ службы въ какихъ-либо судебныхъ, или общественныхъ должностяхъ, за исключеніемъ опеки, а также отъ всякой повинности, денежной или натурою, установленной взамѣнъ личной службы; наконецъ, отъ всякаго принудительнаго займа и отъ всякой военной поставки или реквизиціи.

Исключаются, однако, въ отношеніи судебныхъ и общественныхъ должностей или службы тѣ, которыя связаны съ обладаніемъ недвижимостью на правахъ собственности или аренды, а въ отношеніи военныхъ поставокъ и реквизицій тѣ, которыя налагаются на всѣхъ мѣстныхъ уроженцевъ, какъ на обладателей недвижимостью на правахъ собственности или аренды.

Поскольку уроженцы третьей Державы освобождены отъ обязанностей по опекѣ въ Россіи, въ силу дѣйствующихъ Договоровъ и Конвенцій, итальянскіе уроженцы въ Россіи будутъ пользоваться, на началахъ взаимности, тою же льготою въ отношеніи опеки надъ малолѣтними иныхъ, кромѣ ихъ собственной, національностей.

Статья 4.

Произведенія почвы и промышленности Россіи, ввозимыя въ Италію, и произведенія почвы и промышленности Италіи, ввозимыя въ Россію, предназначаемыя для потребленія, для оставленія на складѣ, для обратнаго вывоза или для транзита, будутъ пользоваться полною равноправностью съ произведеніями наиболѣе благопріятствуемой Державы. Ни въ какомъ случаѣ и ни подъ какимъ предлогомъ они не будутъ подвергаемы болѣе высокимъ или инымъ пошлинамъ, сборамъ, прямымъ или косвеннымъ налогамъ, а равно подлежать дополнительнымъ пошлинамъ или запрещенію къ привозу, кои не распространились бы на однородныя произведенія всякой другой страны. Соотвѣтственно сему, всякая льгота и преимущество, всякое пони-

29806 женіе ввозныхъ пошлинъ, значащихся въ общемъ или въ договорныхъ тарифахъ, предоставленныя одною изъ договаривающихся Сторонъ третьей Державѣ безъ срока или на время, безвозмездно или за компенсацію, распространяются немедленно, безусловно, безъ ограниченій и безвозмездно на произведенія почвы и промышленности другой Стороны.

Статья 5.

Произведенія почвы и промышленности Россіи, поименованныя въ Тарифѣ А, приложенномъ къ настоящему Договору, при ввозѣ ихъ въ Италію, и произведенія почвы и промышленности Италіи, поименованныя въ Тарифѣ Б, приложенномъ къ настоящему Договору, при ввозѣ ихъ въ Россію, не будутъ подвергаться инымъ или болѣе высокимъ пошлинамъ, чѣмъ тѣ, кои въ означенныхъ приложеніяхъ опредѣлены.

Если бы одною изъ договаривающихся Сторонъ установленъ былъ новый внутренній государственный налогъ или акцизъ или же дополнительный подобный налогъ или акцизъ на предметъ туземнаго производства или фабрикаціи, включенный въ Тарифъ А или Б, къ настоящему Договору приложенный, то соотвѣтствующій предметъ можетъ быть при ввозѣ въ страну обложенъ равной или соотвѣтственной пошлиной, но при условіи, чтобы эта пошлина взималась въ одинаковой мѣрѣ съ произведеній всѣхъ Государствъ.

Статья 6.

Съ произведеній, вывозимыхъ изъ одного изъ договаривающихся Государствъ въ другое, не будетъ взимаемо иныхъ или болѣе высокихъ вывозныхъ пошлинъ, чѣмъ съ тѣхъ же произведеній, вывозимыхъ въ Государство, наиболѣе въ семъ отношеніи благопріятствуемое. Равнымъ образомъ, всякая льгота, предоставленная одною изъ договаривающихся Сторонъ третьей Державѣ относительно вывоза, будетъ немедленно и безусловно распространена на другую договаривающуюся Сторону.

Статья 7.

Договаривающіяся Стороны обязуются не стѣснять обоюдныхъ торговыхъ сношеній между обѣими странами никакими воспрещеніями по привозу и вывозу и допускать свободный транзитъ, за исключеніемъ направленій, кои для транзита закрыты или будутъ закрыты.

Исключенія изъ этого правила, поскольку они являются примѣнимыми ко всѣмъ странамъ вообще, или ко всѣмъ странамъ, находящимся въ одинаковыхъ условіяхъ, могутъ имѣть мѣсто лишь въ слѣдующихъ случаяхъ:

1° въ исключительныхъ обстоятельствахъ по отношенію къ военнымъ припасамъ;

2° въ цѣляхъ общественной безопасности;

3° въ отношеніи Государственныхъ монополій, существующихъ нынѣ, или же могущихъ быть установленными впослѣдствіи;

4° въ цѣляхъ примѣненія къ иностраннымъ товарамъ запрещеній или ограниченій, установленныхъ внутренними законами въ отношеніи производства внутри страны подобныхъ же товаровъ національнаго производства;

5° въ отношеніи санитарной полиціи и въ видахъ предохраненія животныхъ или полезныхъ растеній отъ болѣзней и вредныхъ насѣкомыхъ и паразитовъ.

Статья 8.

Товары всякаго рода, проходящіе транзитомъ черезъ территорію той или другой страны по торговому пути, открытому для транзита, будутъ взаимно освобождены отъ уплаты всякой транзитной пошлины, независимо отъ того, провозятся ли они прямо, или же на пути разгружаются, сгружаются въ склады и вновь нагружаются.

Статья 9.

Внутренніе сборы въ пользу Государства, обществъ или корпорацій, которыми обложены или будутъ обложены производство, фабрикація или потребленіе какого-либо предмета въ предѣлахъ территоріи одной изъ договаривающихся Сторонъ, не будутъ ни подъ какимъ предлогомъ взимаемы съ произведеній другой Стороны въ бо́льшемъ размѣрѣ или болѣе стѣснительнымъ способомъ, чѣмъ съ соотвѣтствующихъ туземныхъ произведеній.

Статья 10.

Торговцы, фабриканты и другіе промышленники, которые предъявленіемъ удостовѣрительнаго листка (легитимаціонной карточки), выданнаго властями ихъ страны, докажутъ, что имъ разрѣшено производство промысла въ Государствѣ, гдѣ они имѣютъ мѣстожительство, могутъ, лично или чрезъ состоящихъ у нихъ на службѣ странствующихъ приказчиковъ (комми-вояжеровъ), производить закупки и даже, имѣя при себѣ образчики или модели товаровъ, принимать заказы на территоріи другой договаривающейся Стороны.

29806

Названные торговцы, фабриканты и другіе промышленники или комми-вояжеры будутъ пользоваться въ обоюдныхъ Государствахъ—относительно паспортовъ и платежа установленныхъ по торговлѣ сборовъ—правами, предоставленными подданнымъ наиболѣе благопріятствуемой Державы.

Въ отношеніи выдачи свидѣтельствъ и размѣра взимаемаго за нихъ сбора не будетъ дѣлаться никакого различія, къ какому бы вѣроисповѣданію ни принадлежали означенные торговцы, фабриканты, промышленники или странствующіе приказчики (комми-вояжеры). Равнымъ образомъ, не будетъ дѣлаться никакого различія въ зависимости отъ вѣроисповѣданія заинтересованныхъ лицъ въ отношеніи срока дѣйствительности консульскихъ визъ паспортовъ, который назначенъ въ Россіи шестимѣсячный.

Промышленники (странствующіе приказчики), снабженные удостовѣрительными листками, могутъ имѣть при себѣ образчики и модели, но не товары. Предметы, подлежащіе оплатѣ таможенною пошлиною, ввозимые этими лицами какъ образчики или какъ модели, впускаются и выпускаются въ той и другой странѣ безпошлинно, при условіи, чтобы эти предметы, если они не будутъ проданы, были вывезены обратно въ годовой срокъ, безразлично чрезъ какую Таможню, и чтобы тождественность ввезенныхъ и обратно вывозимыхъ предметовъ не вызывала сомнѣній.

Обратный вывозъ образчиковъ долженъ быть обезпеченъ въ обоихъ Государствахъ при ихъ ввозѣ или взносомъ соотвѣтственной таможенной пошлины въ залогъ, или же поручительствомъ.

Обѣ договаривающіяся Стороны взаимно оповѣстятъ другъ друга о властяхъ, которымъ поручена будетъ выдача удостовѣрительныхъ листковъ, а также сообщатъ другъ другу образецъ сихъ листковъ и правила, коимъ промыселъ странствующихъ приказчиковъ долженъ подчиняться.

Статья 11.

Императорское Россійское Правительство обязуется вступить въ переговоры съ Королевскимъ Итальянскимъ Правительствомъ относительно заключенія соглашенія о взаимной защитѣ авторскихъ правъ на произведенія литературы, искусства и фотографическія, и притомъ въ теченіе года со времени заключенія подобнаго соглашенія между Россіей и какой-нибудь другой Державой.

Статья 12.

Императорское Россійское Правительство обязуется вступить въ переговоры съ Королевскимъ Итальянскимъ Правительствомъ относительно заключенія соглашеній о взаимной защитѣ привилегій на изобрѣтенія, наименованій торговыхъ фирмъ и названій мѣстъ происхожденія товаровъ, и притомъ въ теченіе года со времени заключенія подобнаго соглашенія между Россіей и какой-нибудь другой Державой.

Статья 13.

Обѣ договаривающіяся Стороны предоставляютъ себѣ право по собственному усмотрѣнію устанавливать провозные тарифы на своихъ желѣзныхъ дорогахъ.

Во всякомъ случаѣ, въ примѣненіи провозныхъ платъ, а равно сроковъ и способовъ перевозки, не будетъ допускаемо различія между жителями обоихъ договаривающихся Государствъ. Въ особенности, съ товаровъ, отправляемыхъ изъ Россіи на какую-либо итальянскую станцію или транзитомъ черезъ Италію, не будетъ взиматься на итальянскихъ желѣзныхъ дорогахъ провозныхъ платъ въ размѣрѣ, превышающемъ платы, примѣняемыя въ томъ же направленіи и между тѣми же итальянскими желѣзнодорожными станціями къ однородныхъ товарамъ итальянскимъ или иностраннымъ. То же правило будетъ примѣняться и къ русскимъ желѣзнымъ дорогамъ по отношенію къ товарамъ, отправляемымъ изъ Италіи на какую-либо русскую станцію или же транзитомъ черезъ Россію.

Изъятія допускаются лишь для грузовъ, перевозка коихъ по уменьшенной платѣ оправдывается цѣлями общественной пользы или благотворенія.

Статья 14.

Не будутъ почитаться нарушающими постановленія настоящаго Договора:

1° льготы, которыя предоставлены нынѣ или будутъ впредь предоставлены другимъ сосѣднимъ Державамъ для облегченія торговаго обмѣна въ сопредѣльной полосѣ;

2° льготы, которыя нынѣ предоставлены или могутъ быть впредь предоставлены по привозу или вывозу жителямъ Архангельской губерніи, а также сѣверному и восточному прибрежью Азіатской Россіи (Сибири).

При этомъ, однако, предметы привоза изъ Италіи будутъ пользоваться всѣми таможенными льго-

29806 тами, предоставленными для предметовъ привоза въ эти мѣстности изъ какого-либо другаго Государства Европы или Сѣверной Америки.

При семъ, сверхъ того, разумѣется, что статьи 4, 6 и 8 настоящаго Договора не касаются ни особыхъ постановленій, содержащихся въ Договорѣ, заключенномъ Россіею со Швеціею и Норвегіею 26 Апрѣля (8 Мая) 1838 года (11492), ни тѣхъ постановленій, кои относятся или будутъ относиться до торговли съ сосѣдними съ Россіею азіатскими Государствами и владѣніями, и что означенныя постановленія ни въ какомъ случаѣ не могутъ служить поводомъ къ измѣненію установленныхъ между обѣими договаривающимися Сторонами отношеній по торговлѣ и мореплаванію.

Статья 15.

Суда и ихъ грузы одной изъ договаривающихся Сторонъ въ портахъ другой, при приходѣ, пребываніи ихъ тамъ и выходѣ изъ нихъ, будутъ пользоваться полною равноправностью съ туземными судами какъ въ отношеніи сборовъ и пошлинъ, какого бы то ни было рода или наименованія, взимаемыхъ въ пользу Государства и какихъ-либо общинъ, сословій, должностныхъ лицъ и учрежденій, такъ и въ отношеніи размѣщенія этихъ судовъ, ихъ нагрузки или разгрузки въ портахъ, на рейдахъ, въ заливахъ и гаваняхъ, бассейнахъ и докахъ, и вообще касательно всѣхъ формальностей и какихъ бы то ни было распоряженій, которымъ могутъ подлежать суда, ихъ экипажи и грузы.

Всякое преимущество и всякая льгота, дарованныя въ этомъ отношеніи одною изъ договаривающихся Сторонъ третьей Державѣ, будутъ немедленно и безусловно предоставлены другой Сторонѣ.

Допущеннымъ изъ вышеприведенныхъ постановленій изъятіемъ признаются:

а) особыя преимущества, кои предоставлены или могутъ быть предоставлены туземнымъ рыбнымъ промысламъ и произведеніямъ рыболовства;

б) льготы, которыя нынѣ предоставлены или могли бы быть предоставлены туземному торговому флоту.

Статья 16.

Національность судна будетъ обоюдно признаваема согласно законамъ и особымъ постановленіямъ каждаго Государства, на основаніи документовъ и патентовъ, находящихся на суднѣ и выданныхъ подлежащими властями.

Мѣрительныя свидѣтельства, выданныя одною изъ договаривающихся Сторонъ, признаваемы будутъ другою Стороною, на основаніи особыхъ соглашеній, послѣдовавшихъ или имѣющихъ послѣдовать между обѣими договаривающимися Сторонами.

Статья 17.

Русскія суда, входящія въ какой-либо итальянскій портъ, а равнымъ образомъ итальянскія суда, входящія въ какой-либо русскій портъ, лишь для догрузки или выгрузки части ихъ груза, будутъ вправѣ, съ соблюденіемъ дѣйствующихъ въ подлежащемъ Государствѣ законовъ и постановленій, оставлять на суднѣ ту часть груза, которая предназначена для другаго порта того же или инаго Государства, и вывозить эту часть груза обратно, не платя за нее никакихъ таможенныхъ пошлинъ, кромѣ причитающагося сбора за надзоръ, и притомъ въ размѣрѣ не свыше противъ установленнаго для туземныхъ судовъ.

Статья 18.

Уроженцы каждой изъ договаривающихся Сторонъ будутъ свободно пользоваться, при одинаковыхъ съ туземными подданными условіяхъ и платежѣ тѣхъ же сборовъ, шоссированными и простыми дорогами, каналами, шлюзами, перевозами, мостами, разводными мостами, портами и пристанями, огнями и сигналами, обозначающими фарватеръ, лоцманскими услугами, подъемными кранами, вѣсами, складочными мѣстами, приспособленіями для спасанія на водахъ и для храненія судовыхъ грузовъ, судовъ и др. предметовъ, если только эти сооруженія и учрежденія предназначены для общественной потребности, причемъ безразлично, находятся ли они въ завѣдываніи казенномъ или частныхъ лицъ.

За изъятіемъ особыхъ постановленій, касающихся маячной и лоцманской части, никакіе сборы не будутъ взиматься, если не было дѣйствительнаго пользованія означенными сооруженіями и учрежденіями.

Статья 19.

Постановленія настоящаго Договора не касаются каботажа, который остается подчиненнымъ узаконеніямъ, кои дѣйствуютъ или будутъ дѣйствовать въ каждомъ изъ обоихъ Государствъ. Однако, русскимъ и итальянскимъ судамъ дозволяется проходить изъ порта одного изъ договаривающихся Госу-

29806

дарствъ въ одинъ или нѣсколько портовъ того же Государства, для разгрузки всего или части привезеннаго изъ-за границы груза, а также для полной нагрузки или догрузки предназначаемыми за границу товарами.

Статья 20.

Совершенно освобождаются въ портахъ обѣихъ договаривающихся Сторонъ отъ платежа ластовыхъ и экспедиціонныхъ сборовъ:

1) суда, которыя, придя откуда бы то ни было съ балластомъ, уйдутъ съ балластомъ;

2) суда, которыя, переходя изъ одного порта въ другой или многіе другіе порты, принадлежащіе той же договаривающейся Сторонѣ, предъявятъ удостовѣреніе объ уплатѣ сказанныхъ сборовъ въ какомъ-либо портѣ того же Государства, при условіи соблюденія сроковъ дѣйствительности, установленныхъ для вышеозначенныхъ сборовъ соотвѣтственными законами;

3) суда, которыя вошли въ портъ съ грузомъ добровольно или по необходимости и затѣмъ вышли изъ него, не произведя никакихъ торговыхъ дѣйствій.

Изъятіе это не распространяется на сборы маячный, лоцманскій, буксирный, карантинный и иные сборы, взимаемые съ каждаго судна за услуги и приспособленія для удобствъ передвиженія и платимые въ равной мѣрѣ судами туземными и принадлежащими наиболѣе благопріятствуемой Державѣ.

Въ случаѣ вынужденнаго захода въ портъ, не считаются торговыми дѣйствіями: выгрузка и обратная нагрузка товаровъ для починки судна, перегрузка на другое судно въ случаѣ негодности перваго къ плаванію, расходы, потребные на снабженіе экипажа съѣстными припасами, и продажа поврежденныхъ на морѣ товаровъ, когда на таковую послѣдовало разрѣшеніе таможеннаго вѣдомства.

Статья 21.

Въ случаѣ, если бы судно, принадлежащее одной изъ договаривающихся Сторонъ, сѣло на мель или потерпѣло крушеніе у береговъ другой Стороны, таковое судно и грузъ его будутъ пользоваться тѣми же преимуществами и льготами, какія законодательствомъ той или другой Стороны предоставляются, при тѣхъ же обстоятельствахъ, собственнымъ судамъ. При этомъ всякая помощь и содѣйствіе будутъ оказаны шкиперу и экипажу въ отношеніи людей, самаго судна и его груза.

Сверхъ того, по соглашенію договаривающихся Сторонъ, спасенные товары не будутъ подлежать оплатѣ никакими таможенными пошлинами, если они не предназначаются для внутренняго въ странѣ потребленія.

Статья 22.

Настоящій Договоръ вступитъ въ силу черезъ мѣсяцъ послѣ обмѣна его ратификацій и останется въ силѣ до 18 (31) Декабря 1917 года.

Въ случаѣ, если ни одна изъ договаривающихся Сторонъ не заявитъ за двѣнадцать мѣсяцевъ до истеченія означеннаго срока о намѣреніи своемъ прекратить его дѣйствіе, настоящій Договоръ сохранитъ обязательную силу до истеченія одного года со дня заявленія одною изъ договаривающихся Сторонъ объ отмѣнѣ его.

Договоръ между Россіей и Италіей отъ $^{16}/_{28}$ Сентября 1863 года (40454) прекратитъ свое дѣйствіе со времени вступленія въ силу настоящаго Договора.

Статья 23.

Настоящій Договоръ подлежитъ ратификаціи, и ратификаціи его будутъ обмѣнены въ Римѣ въ скорѣйшемъ, по возможности, времени и самое позднее $^{7}/_{20}$ Декабря 1907 года.

Въ удостовѣреніе чего, обоюдные Уполномоченные подписали настоящій Договоръ и приложили къ нему свои печати.

Учинено въ С.-Петербургѣ, въ двухъ экземплярахъ, $^{15}/_{28}$ Іюня 1907 года.

(Подп.) *Извольскій.* (М. П.)
(Подп.) *Д. Философовъ.* (М. П.)
(Подп.) *Д. Мелегари.* (М. П.)
(Подп.) *Е. Патерно-ди-Сесса.* (М. П.)
(Подп.) *Л. Гавацци.* (М. П.)
(Подп.) *Л. Лучіолли.* (М. П.)

Того ради, по довольномъ разсмотрѣніи сего Договора, Мы приняли его за благо, подтвердили и ратификовали, яко же симъ за благо пріемлемъ, подтверждаемъ и ратификуемъ во всемъ его содержаніи, обѣщая Императорскимъ Нашимъ Словомъ за Насъ, Наслѣдниковъ и Преемниковъ Нашихъ, что все, въ этомъ Договорѣ изложенное, соблюдаемо и исполняемо будетъ ненарушимо. Въ удостовѣреніе

*

29806 чего Мы, сію Нашу Императорскую Ратификацію Собственноручно подписавъ, повелѣли утвердить Государственною Нашею печатью.

Дано въ Царскомъ Селѣ, Ноября двадцать пятаго дня въ лѣто отъ Рождества Христова тысяча девятьсотъ седьмое, Царствованія же Нашего въ четырнадцатое.

На подлинномъ Собственною Его Императорскаго Величества рукою подписано:

«*НИКОЛАЙ*».

(М. П.)

Контрасигнировалъ: Министръ Иностранныхъ Дѣлъ *Извольскій*.

Заключительный Протоколъ.

Приступая къ подписанію Договора о торговлѣ и мореплаваніи, заключеннаго сего дня между Россіей и Италіей, нижеподписавшіеся Уполномоченные сдѣлали нижеслѣдующія оговорки и заявленія, которыя должны будутъ составлять нераздѣльную часть самаго Договора:

I. По отношенію къ тексту Договора.

По ст. 1.

I. По отношенію къ паспортамъ уроженцы договаривающихся Сторонъ будутъ пользоваться правами подданныхъ наиболѣе благопріятствуемой Державы.

II. Штатныя итальянскія консульства и должностныя лица дипломатической службы и помянутыхъ консульствъ, командируемыя въ Россію Итальянскимъ Правительствомъ, будутъ пользоваться, на началахъ взаимности, полною и неограниченною свободою по отношенію къ русской цензурѣ, касательно какъ газетъ и журналовъ, такъ равно произведеній наукъ, искусствъ и литературы.

III. Независимо отъ постановленій, содержащихся въ статьѣ 8 Консульской Конвенціи, заключенной между Россіей и Италіей 16 (28) Апрѣля 1875 года (55355), Русскіе Генеральные Консулы, Консулы и Вице-Консулы или Консульскіе Агенты въ Италіи, также какъ Итальянскіе Генеральные Консулы, Консулы и Вице-Консулы, или Консульскіе Агенты въ Россіи, будутъ имѣть права непосредственнаго сношенія: первые—съ Министерствомъ Финансовъ въ Италіи, вторые—съ Департаментомъ Таможенныхъ Сборовъ въ Россіи по таможеннымъ дѣламъ, которыя находятся въ производствѣ вышеуказанныхъ учрежденій.

По ст. 4.

I. Императорское Россійское Правительство признаетъ за Королевскимъ Итальянскимъ Правительствомъ право обложенія дополнительной пошлиной сахара, ввозимаго изъ Россіи въ Италію, но притомъ, однако, на нижеслѣдующихъ условіяхъ:

а) означенная дополнительная пошлина будетъ взиматься лишь съ сахара, предназначаемаго для внутренняго потребленія въ Италіи, и не будетъ превышать размѣра, установленнаго Брюссельской Постоянной Коммисіей;

б) она будетъ взиматься лишь по-скольку будетъ существовать Брюссельская Конвенція и Италія будетъ въ ней участвовать;

в) Королевское Итальянское Правительство не будетъ пользоваться своимъ правомъ воспрещать привозъ русскаго сахара и не будетъ принимать никакихъ ограничительныхъ мѣръ по отношенію къ ввозу русскаго сахара, предназначеннаго для дальнѣйшаго вывоза изъ Италіи, равно какъ и по отношенію ко всѣмъ тѣмъ операціямъ, коимъ въ этомъ послѣднемъ случаѣ сахаръ могъ бы быть подвергаемъ;

г) размѣръ дополнительной пошлины будетъ подвергнутъ пересмотру, если къ тому по обстоятельствамъ представится необходимость.

II. Предметы, подвергшіеся переработкѣ, на условіяхъ временнаго допущенія въ предѣлы одной изъ договаривающихся Сторонъ, будутъ облагаемы на основаніяхъ, установленныхъ въ статьѣ 4 настоящаго Договора.

По ст. 4 и 5.

Договаривающіяся Стороны предоставляютъ себѣ право требовать свидѣтельства о происхожденіи, удостовѣряющія производство или выдѣлку въ одномъ Государствѣ товаровъ, ввозимыхъ въ другое Государство, если эти товары подлежатъ оплатѣ различными таможенными пошлинами, въ зависимости отъ страны ихъ происхожденія.

При этомъ каждая изъ договаривающихся Сторонъ приметъ мѣры, дабы требуемыя свидѣтельства возможно менѣе стѣсняли торговлю.

По ст. 10.

Поскольку привозъ огнестрѣльнаго оружія изъза границы въ Россію не воспрещенъ, пріѣзжающіе

29807

итальянскіе торговцы могутъ привозить съ собою образчики этого оружія, при непремѣнномъ условіи подчиненія всѣмъ общимъ и мѣстнымъ распоряженіямъ, дѣйствующимъ или имѣющимъ быть изданными относительно огнестрѣльнаго оружія.

По ст. 12.

Установлено, что постановленія Декларацін отъ 9 Мая 1891 года (7650), касательно фабричныхъ знаковъ, будутъ примѣняться и къ промышленнымъ рисункамъ и моделямъ. Заявленіе о прекращеніи дѣйствія означенной Декларацін не можетъ послѣдовать раньше подобнаго же заявленія относительно настоящаго Договора.

По ст. 14.

Въ изъятіе изъ постановленій пункта 2 статьи 14 настоящаго Договора, опредѣлено:

Всякая льгота, иная, или болѣе значительная, чѣмъ нынѣ дѣйствующія, которая была бы въ будущемъ предоставлена Россіей какому-либо сосѣднему азіатскому Государству по отношенію къ шелку (п. 2—4 ст. 180 и п. 1 ст. 185 Русскаго Таможеннаго Тарифа), или къ апельсинамъ, лимонамъ и померанцамъ (п. 2 ст. 6 того же Тарифа) будетъ въ той же формѣ, въ томъ же объемѣ и на той же территоріи Имперіи распространена немедленно и безусловно на тѣ же продукты, происходящіе изъ Италіи.

Установлено, однако, что это исключеніе не касается непосредственнаго привоза для внутренняго потребленія въ области Амурскую, Приморскую и Забайкальскую, гдѣ пунктъ 2 статьи 14 настоящаго Договора будетъ имѣть примѣненіе въ полной мѣрѣ.

По ст. 22.

Заявленіе о прекращеніи дѣйствія существующей между обѣими договаривающимися Сторонами Консульской Конвенціи 16 (28) Апрѣля 1875 года не можетъ послѣдовать ранѣе таковаго же заявленія относительно настоящаго Договора.

II. По отношенію къ тарифу А.

По статьѣ 8,*а*. — Въ отношеніи классификаціи тяжелыхъ минеральныхъ маслъ, начиная съ 19 Декабря 1910 года (1 Января 1911 г.) оффиціальный типъ окраски, помянутый въ № 1,*б*, примѣчанія къ постановленію «Минеральныя масла и т. д.» росписи для примѣненія итальянскаго тарифа, будетъ установленъ по взаимному соглашенію Правительствъ обѣихъ договаривающихся Сторонъ.

По статьѣ 8,*б*. — Начиная отъ 19 Декабря 1910 года (1 Января 1911 г.) пошлина на ввозимыя въ Италію минеральныя масла, смолянныя и дегтярныя, упомянутыя въ статьѣ 8,*б*, будетъ понижена до 16 лиръ со 100 килограммовъ.

III. По отношенію къ тарифу Б.

По статьѣ 117.—Начиная съ 19 Декабря 1910 года (1 Января 1911 г.) пошлина на ввозимыя въ Россію жирныя растительныя масла (оливковое, лавровое, хлопчатниковое и т. п.), кромѣ особо поименованныхъ, вареное масло, олифу будетъ понижена до 3 рублей 10 копѣекъ съ пуда.

Настоящій Протоколъ, который будетъ считаться одобреннымъ и утвержденнымъ договаривающимися Сторонами, безъ всякой спеціальной ратификаціи, путемъ лишь обмѣна ратификацій Договора, къ которому онъ относится, былъ составленъ въ двухъ экземплярахъ въ Петербургѣ, 15 (28) Іюня 1907 года.

(Подп.) *Извольскій.* (Подп.) *Д. Мелегари.*

(Подп.) *Д. Философовъ.* (Подп.) *Е. Патерно-ди-Сесса.*

(Подп.) *А. Гавацци.*

(Подп.) *А. Лучіолли.*

(Тарифы см. въ концѣ Тома.)

29807.—Ноября 28. Высочайше утвержденное положеніе Совѣта Министровъ (Собр. Узак. 1908 г. Января 8, отд. I, ст. 24).—*О преобразованіи горнаго надзора на островѣ Сахалинѣ.*

Совѣтъ Министровъ полагалъ:

Относительно устройства горнаго надзора на островѣ Сахалинѣ постановить, въ порядкѣ Верховнаго управленія (Свода Зак. Т. I, ч. I, изд. 1906 г., Осн. Гос. Зак., ст. 11), въ видѣ временной мѣры, слѣдующія правила:

1. Островъ Сахалинъ, въ отношеніи надзора за частною горною промышленностью, выдѣляется въ особый горный округъ.

2. Права и обязанности по управленію означеннымъ (ст. 1) округомъ возлагаются, впредь до учрежденія особаго штата этого округа, на состоящаго при Управленіи островомъ Сахалинскомъ Горнаго Инже-

нера, съ подчиненіемъ его, въ отношеніи надзора за мѣстною частною горною промышленностью,
29809 Начальнику Иркутскаго Горнаго Управленія.

3. Названному (ст. 2) Горному Инженеру предоставляется самостоятельно разрѣшать дѣла, указанныя въ статьяхъ 62, 64, 65 и 66 Устава Горнаго (Свода Зак. Т. VII, изд. 1893 г. и по Прод. 1906 г.), а также, пока не будетъ образовано на островѣ Сахалинѣ особое Управленіе земледѣлія и государственныхъ имуществъ, выдавать дозволительныя на развѣдки полезныхъ ископаемыхъ свидѣтельства.

Государь Императоръ, въ 28-й день Ноября 1907 года, положеніе сіе Высочайше утвердить соизволилъ.

29808.—Ноября 29. Высочайшее повелѣніе, объявленное Министромъ Внутреннихъ Дѣлъ (Собр. Узак. 1908 г. Марта 7, отд. I, ст. 256).—*О переходѣ изданія «Московскихъ Вѣдомостей» въ вѣдѣніе Главнаго Управленія по Дѣламъ Печати.*

Государь Императоръ, по всеподданнѣйшему докладу Министра Внутреннихъ Дѣлъ, въ 29-й день Ноября 1907 года, Высочайше повелѣть соизволилъ: 1) возложить завѣдываніе изданіемъ «Московскихъ Вѣдомостей» на Главное Управленіе по Дѣламъ Печати, предоставивъ этому Управленію передать изданіе «Московскихъ Вѣдомостей» со всѣми преимуществами, предоставленными имъ относительно помѣщенія казенныхъ и частныхъ обязательныхъ объявленій, въ аренду, срокомъ на 10 лѣтъ, начиная съ 1 Января 1908 года, Члену Совѣта Министра Народнаго Просвѣщенія, Тайному Совѣтнику Будиловичу, и 2) предоставить Министру Внутреннихъ Дѣлъ возложить завѣдываніе пріемомъ означенныхъ объявленій и сборомъ платы за напечатаніе ихъ на одно изъ установленій Министерства Внутреннихъ Дѣлъ.

Во исполненіе таковой Высочайшей Государя Императора воли, пріемъ казенныхъ объявленій для «Московскихъ Вѣдомостей», производившійся ранѣе Правленіемъ Императорскаго Московскаго Университета, и сборъ платы за ихъ напечатаніе возложенъ съ 1 Января 1908 года на Московскій Комитетъ по дѣламъ печати, куда и должны быть впредь направляемы какъ всѣ заказы на помѣщаемыя въ «Московскихъ Вѣдомостяхъ» казенныя объявленія, такъ и причитающіяся за ихъ напечатаніе суммы.

29809.—Ноября 30. Высочайшее повелѣніе, объявленное Военнымъ Министромъ (Собр. Узак. 1908 г. Августа 27, отд. I, ст. 1139).—*О наименованіи вновь учрежденнаго въ поселкѣ Марьевскомъ, Макѣевской волости, Таганрогскаго округа, области войска Донскаго, двухкласснаго народнаго училища по Августѣйшему Его Императорскаго Величества Имени «Николаевскимъ».*

Государь Императоръ, въ 30-й день Ноября 1907 года, Высочайше соизволилъ на наименованіе вновь учрежденнаго въ поселкѣ Марьевскомъ, Макѣевской волости, Таганрогскаго округа, области войска Донскаго, двухкласснаго народнаго училища по Августѣйшему Его Императорскаго Величества Имени «Николаевскимъ».

Декабрь.

29810.—Декабря 2. Именной Высочайшій указъ, данный Сенату (Собр. Узак. 1907 г. Декабря 7, отд. I, ст. 1428).—*О продленіи срока дѣйствія введеннаго въ городѣ Баку и Бакинской губерніи положенія чрезвычайной охраны.*

Разсмотрѣвъ представленный Намъ особый журналъ Совѣта Министровъ и соглашаясь съ заключеніемъ Совѣта о необходимости, въ видахъ болѣе успѣшнаго охраненія въ городѣ Баку и Бакинской губерніи общественнаго порядка и безопасности, дальнѣйшаго оставленія ихъ въ исключительномъ положеніи, повелѣваемъ: 1) продолжить срокъ дѣйствія введеннаго въ названныхъ городѣ и губерніи положенія чрезвычайной охраны еще на шесть мѣсяцевъ, а именно по 6 Іюня 1908 года, съ сохраненіемъ правъ Главноначальствующаго въ отношеніи этихъ мѣстностей за Бакинскими Градоначальникомъ и Губернаторомъ, по принадлежности, и 2) обратить означенную мѣру къ исполненію по телеграфу.

Правительствующій Сенатъ не оставитъ учинить къ исполненію сего надлежащія распоряженія.

На подлинномъ Собственною Его Императорскаго Величества рукою подписано:

«*НИКОЛАЙ*».

Въ Царскомъ Селѣ.
2 Декабря 1907 года.

Скрѣпилъ: Предсѣдатель Совѣта Министровъ
Столыпинъ.

29811.—Декабря 2. Именной Высочайшій указъ, данный Сенату (Собр. Узак. 1907 г. Декабря 8, отд. I, ст. 1432).—*О продленіи срока дѣйствія положенія чрезвычайной охраны въ городѣ Москвѣ и Московской губерніи.*

Разсмотрѣвъ представленный Намъ особый журналъ Совѣта Министровъ и соглашаясь съ заключеніемъ Совѣта о необходимости, въ видахъ болѣе успѣшнаго охраненія общественнаго порядка и безопасности въ городѣ Москвѣ и Московской губерніи, дальнѣйшаго оставленія ихъ въ исключительномъ положеніи, повелѣваемъ: 1) продолжить срокъ дѣйствія введеннаго въ названныхъ городѣ и губерніи положенія чрезвычайной охраны еще на шесть мѣсяцевъ, а именно по 7 Іюня 1908 года, съ сохраненіемъ правъ Главноначальствующаго въ отношеніи этихъ мѣстностей за Московскимъ Генералъ-Губернаторомъ, а въ случаѣ его отсутствія—за Московскими Градоначальникомъ и Губернаторомъ, по принадлежности, и 2) обратить означенную мѣру къ исполненію по телеграфу.

Правительствующій Сенатъ не оставитъ учинить къ исполненію сего надлежащія распоряженія.

На подлинномъ Собственною Его Императорскаго Величества рукою подписано:

«*НИКОЛАЙ*».

Въ Царскомъ Селѣ.
2 Декабря 1907 года.

Скрѣпилъ: Предсѣдатель Совѣта Министровъ
Столыпинъ.

29812.—Декабря 2. Именной Высочайшій указъ, данный Сенату (Собр. Узак. 1907 г. Декабря 8, отд. I, ст. 1433).—*Объ объявленіи Николаевскаго градоначальства, взамѣнъ военнаго положенія, въ состояніи чрезвычайной охраны.*

Разсмотрѣвъ представленный Намъ особый журналъ Совѣта Министровъ и соглашаясь съ заключеніемъ Совѣта о возможности снятія введеннаго въ Николаевскомъ градоначальствѣ военнаго положенія, повелѣваемъ: 1) объявить названное градоначальство, взамѣнъ военнаго положенія, въ состояніи чрезвычайной охраны, срокомъ на шесть мѣсяцевъ, съ присвоеніемъ правъ Главноначальствующаго въ отношеніи названной мѣстности Николаевскому Градоначальнику, и 2) обратить означенную мѣру къ исполненію по телеграфу.

29813 Правительствующій Сенатъ не оставитъ учинить къ исполненію сего надлежащія распоряженія.

29814 На подлинномъ Собственною Его Императорскаго Величества рукою подписано:

«*НИКОЛАЙ*».

Въ Царскомъ Селѣ.
2 Декабря 1907 года.

Скрѣпилъ: Предсѣдатель Совѣта Министровъ
Столыпинъ.

29815.—Декабря 2. Именной Высочайшій указъ, данный Сенату (Собр. Узак. 1907 г. Декабря 8, отд. I, ст. 1434).—*Объ отчужденіи земель для надобностей желѣзныхъ дорогъ.*

Для устройства, отъ станціи «Нерчинскъ» Забайкальской желѣзной дороги, головнаго участка Западно-Амурской желѣзной дороги, съ потребными для сооруженія его вѣтвями, оказалось необходимымъ занять до трехъ тысячъ двухсотъ десятинъ земли, съ ихъ принадлежностями, въ предѣлахъ Читинскаго, Нерчинскаго и Нерчинско-Заводскаго уѣздовъ Забайкальской области. Вслѣдствіе сего, разсмотрѣвъ положеніе по этому дѣлу Особаго въ Государственномъ Совѣтѣ Присутствія, повелѣваемъ: 1) сдѣлать надлежащія распоряженія къ отчужденію или временному занятію для указанной цѣли означенныхъ земель, а также къ установленію въ потребныхъ случаяхъ права участія въ пользованіи ими; 2) въ вознагражденіи владѣльцевъ поступить на основаніи общихъ узаконеній объ имуществахъ, отчуждаемыхъ по распоряженію Правительства, и 3) въ виду безотлагательности строительныхъ работъ, занимать упомянутыя земли вслѣдъ за совершеніемъ ихъ описей, съ соблюденіемъ правилъ, изложенныхъ въ статьяхъ 594 и 595 Законовъ Гражданскихъ (Свода Зак. Т. X, ч. I, изд. 1900 г.).

Правительствующій Сенатъ къ исполненію сего не оставитъ учинить надлежащее распоряженіе.

На подлинномъ Собственною Его Императорскаго Величества рукою подписано:

«*НИКОЛАЙ*».

Въ Царскомъ Селѣ.
2 Декабря 1907 года.

Скрѣпилъ: Государственный Секретарь
Баронъ Икскуль.

29814.—Декабря 2. Высочайше утвержденное положеніе Военнаго Совѣта (Собр. Узак. 1908 г. Марта 11, отд. I, ст. 275).—*Объ измѣненіи дѣйствующихъ законоположеній о Ротныхъ Командирахъ въ общихъ классахъ Пажескаго Его Императорскаго Величества Корпуса, въ Кадетскихъ Корпусахъ и въ Вольской военной школѣ.*

Государь Императоръ, по всеподданнѣйшему докладу положенія Военнаго Совѣта объ измѣненіи дѣйствующихъ законоположеній о Ротныхъ Командирахъ въ общихъ классахъ Пажескаго Его Императорскаго Величества Корпуса, въ Кадетскихъ Корпусахъ и въ Вольской военной школѣ, во 2-й день Декабря 1907 года, Высочайше повелѣть соизволилъ:

Измѣнить статьи 523^1, 524 и 529 книги XV Свода Военныхъ Постановленій 1869 года, изд. 2, по редакціи приказа по военному вѣдомству 1906 года, № 515, и статьи 525, 526 и 1046 книги XV, изд. 2, 1896 года, согласно прилагаемому при семъ проекту, Высочайше утвержденному во 2-й день Декабря 1907 года.

Высочайше утвержденный, 2 Декабря 1907 года, проектъ измѣненія статей 523^1, 524, 525, 526, 529 и 1046 книги XV Свода Военныхъ Постановленій 1869 года, изд. 2.

Предполагаемое измѣненіе.

Ст. 523^1. Должности Командировъ прочихъ ротъ Пажескаго Корпуса замѣщаются штабъ-офицерами изъ лицъ, окончившихъ курсъ: въ томъ же Корпусѣ, въ Военныхъ Училищахъ или въ высшихъ военно-учебныхъ заведеніяхъ и состоящихъ или состоявшихъ не менѣе 5 лѣтъ въ должности Офицеровъ-Воспитателей въ общихъ классахъ того-же Корпуса, или въ Кадетскихъ Корпусахъ, или въ Вольской военной школѣ и успѣвшихъ обратить на себя вниманіе своею полезною дѣятельностью по воспитательной части.

Въ число кандидатовъ избираются преимущественно предъ другими: *а)* георгіевскіе кавалеры; *б)* лица съ высшимъ образованіемъ; *в)* дававшіе уроки на законномъ основаніи, и *г)* окончившіе Педагогическіе Курсы при Главномъ Управленіи Военно-Учебныхъ Заведеній.

Ротные Командиры избираются Директоромъ Корпуса и, по его представленію, назначаются на должности: избираемые изъ чиновъ Пажескаго Корпуса—Главнымъ Начальникомъ военно-учебныхъ заведеній, избираемые изъ Офицеровъ-Воспитателей Кадетскихъ Корпусовъ или Вольской военной школы—Высочай-

шимъ приказомъ съ переводомъ въ Корпусъ, а не состоящіе уже на службѣ въ вѣдомствѣ военно-учебныхъ заведеній прикомандировываются предварительно, съ разрѣшенія Военнаго Министра, къ Корпусу на срокъ не болѣе одного года, по прошествіи котораго, по представленію Директора, утверждаются въ должности Главнымъ Начальникомъ военно-учебныхъ заведеній, со старшинствомъ со дня прикомандированія, и переводятся въ Корпусъ Высочайшимъ приказомъ.

Ст. 524. Ротные Командиры суть ближайшіе помощники Директора Корпуса по части воспитательной.

Каждому изъ нихъ ввѣряется воспитаніе въ одной изъ ротъ Корпуса и управленіе ею, а также общее руководство служебною и воспитательною дѣятельностью Младшихъ Офицеровъ или Офицеровъ-Воспитателей роты.

Въ служебномъ отношеніи Ротный Командиръ есть прямой начальникъ Младшихъ Офицеровъ или Офицеровъ-Воспитателей ввѣренной ему роты.

Ст. 525. Обязанности Ротнаго Командира опредѣляются инструкціею по воспитательной части.

Ст. 526. Ротный Командиръ имѣетъ въ своемъ вѣдѣніи все выданное въ роту имущество; ему же подчиняются нижніе чины и служители во время исполненія ими служебныхъ обязанностей въ ротѣ. Въ наложеніи на этихъ нижнихъ чиновъ и служителей дисциплинарныхъ взысканій онъ пользуется правами Ротнаго Командира въ войскахъ. По находящемуся въ вѣдѣніи его казенному имуществу онъ ведетъ установленную отчетность, согласно особой инструкціи по хозяйственно-административной части.

Ст. 529. Въ случаѣ отсутствія или болѣзни Командира роты, должность его, по распоряженію Директора Корпуса, временно поручается: въ 1-й ротѣ старшему изъ Младшихъ Офицеровъ ротъ, а въ остальныхъ ротахъ—старшему Офицеру-Воспитателю роты, съ сохраненіемъ за ними, въ случаѣ надобности, и постоянныхъ ихъ обязанностей.

Ст. 1046. Должности Ротныхъ Командировъ въ Кадетскихъ Корпусахъ замѣщаются штабъ-офицерами изъ лицъ, состоящихъ или состоявшихъ не менѣе 5 лѣтъ въ должностяхъ Офицеровъ-Воспитателей и успѣвшихъ обратить на себя вниманіе своею полезною дѣятельностью по воспитательной части. Въ число кандидатовъ избираются преимущественно предъ другими: *а)* георгіевскіе кавалеры; *б)* лица съ высшимъ образованіемъ; *в)* лававшіе уроки на законномъ основаніи; *г)* окончившіе Педагогическіе Курсы при Главномъ Управленіи Военно-Учебныхъ Заведеній. **29815**

Ротные Командиры избираются Директорами Корпусовъ и, по представленіямъ Директоровъ, назначаются на должности Главнымъ Начальникомъ военно-учебныхъ заведеній, причемъ избираемые изъ Офицеровъ-Воспитателей Корпуса утверждаются въ должности прямо по избраніи; не состоящіе же на службѣ въ Корпусахъ предварительно прикомандировываются, съ разрѣшенія Военнаго Министра, къ Корпусу на срокъ не болѣе одного года, по прошествіи котораго, по представленію Директора, утверждаются въ должности Главнымъ Начальникомъ военно-учебныхъ заведеній со старшинствомъ со дня ихъ прикомандированія и переводятся въ Корпусъ Высочайшимъ приказомъ. **29816**

29815.—Декабря 2. Высочайше утвержденное положеніе Военнаго Совѣта (Собр. Узак. 1908 г. Мая 17, отд. I, ст. 415).—*О правѣ офицеровъ и чиновниковъ на суточныя деньги за командировки изъ казармъ въ тѣ города, въ предмѣстьяхъ которыхъ находятся казармы.*

Военный Совѣтъ, разсмотрѣвъ представленіе Главнаго Штаба о правѣ офицеровъ и чиновниковъ на суточныя деньги за командировки изъ казармъ въ тѣ города, въ предмѣстьяхъ которыхъ находятся казармы, журналомъ 9 Ноября 1907 года, положилъ:

Предоставить Военно-Окружнымъ Совѣтамъ опредѣлять право на полученіе суточныхъ денегъ штабъ- и оберъ-офицерами войсковыхъ частей или учрежденій, расположенныхъ внѣ городской черты, командируемыми для временнаго исправленія должности отсутствующаго Уѣзднаго Воинскаго Начальника (прик. по военн. вѣд. 1896 г., № 196).

Положеніе это Высочайше утверждено 2 Декабря 1907 года.

29816.—Декабря 2. Высочайше утвержденное положеніе Военнаго Совѣта (Собр. Узак. 1908 г. Мая 17, отд. I, ст. 416).—*О разъясненіи приказа по военному вѣдомству 1905 года, № 351, касающагося сокращеннаго счета службы бывшихъ защитниковъ Порт-Артура.*

Военный Совѣтъ, разсмотрѣвъ вопросъ о разъясненіи приказа по военному вѣдомству 1905 года, № 351, касающагося сокращеннаго счета службы

29817 бывшихъ защитниковъ Портъ-Артура, журналомъ
15 Ноября 1907 года, положилъ:

29818 Отдѣлъ II приказа по военному вѣдомству 1905
года, № 351, разъяснить въ томъ смыслѣ, что при-
29819 бавочное жалованье чинамъ бывшаго Портъ-Артур-
скаго гарнизона по сокращенному сроку должно быть назначаемо съ момента выслуги этого срока и по слѣдующему расчету: выслужившимъ, ко дню изданія приказа по военному вѣдомству 1905 года, № 351, полные сроки (5, 10 или 15 лѣтъ), но не получившимъ еще прибавокъ, а также начавшимъ къ этому времени выслугу послѣдняго года полнаго срока,—изъ оклада жалованья, получаемаго въ день выслуги полныхъ сроковъ; выслужившимъ же ко дню изданія означеннаго приказа только сокращенные сроки (4, 9 или 14 лѣтъ) или менѣе—изъ оклада жалованья, получаемаго въ день выслуги этихъ сокращенныхъ сроковъ.

Положеніе это Высочайше утверждено 2 Декабря 1907 года.

29817.—Декабря 2. Высочайше утвержденное положеніе Военнаго Совѣта (Собр. Узак. 1908 г. Мая 17, отд. I, ст. 417).—*О зачетѣ времени нахожденія въ Маньчжуріи на преимущества отдаленной службы лицамъ, назначеннымъ туда изъ отдаленныхъ округовъ и по окончаніи войны вернувшимся обратно въ тѣ же отдаленные округа.*

Военный Совѣтъ, разсмотрѣвъ вопросъ о зачетѣ времени нахожденія въ Маньчжуріи на преимущества отдаленной службы лицамъ, назначеннымъ туда изъ отдаленныхъ округовъ и по окончаніи войны вернувшимся обратно въ тѣ же отдаленные округа, журналомъ 9 Ноября 1907 года, положилъ:

Въ дополненіе къ приказу по военному вѣдомству 1905 года, № 846, разъяснить:

1) Что находившіеся по военнымъ обстоятельствамъ въ Маньчжуріи офицерскіе и классные чины Иркутскаго, Омскаго и Туркестанскаго военныхъ округовъ и привилегированныхъ мѣстностей прочихъ военныхъ округовъ, пользовавшіеся въ нихъ преимуществами отдаленной службы, сохраняютъ за собою право на эти преимущества, если продолжали числиться въ составѣ войскъ, Управленій и учрежденій этихъ округовъ и мѣстностей.

Въ случаѣ же перевода или назначенія этихъ чиновъ въ войска, Полевыя Управленія Маньчжурскихъ армій и проч., право на установленныя для вышеуказанныхъ округовъ и мѣстностей преимущества ими утрачиваются.

2) Чины послѣдней категоріи, по окончаніи войны переведенные непосредственно изъ Маньчжуріи обратно въ тѣ же отдаленные округа и мѣстности, гдѣ они служили до войны, имѣютъ право на зачетъ времени службы въ Маньчжуріи на преимущества отдаленной службы по симъ округамъ и мѣстностямъ.

Служба сихъ лицъ до войны въ отдаленныхъ мѣстностяхъ, затѣмъ въ Маньчжуріи и вновь въ тѣхъ же отдаленныхъ округахъ считается непрерывной.

Положеніе это Высочайше утверждено 2 Декабря 1907 года.

29818.—Декабря 2. Высочайше утвержденное положеніе Военнаго Совѣта (Собр. Узак. 1908 г. Мая 17, отд. I, ст. 418).—*О приварочномъ довольствіи воздухоплавательныхъ частей.*

Военный Совѣтъ, журналомъ 9 Ноября 1907 года, положилъ:

1) Сохранить приварочное довольствіе изъ усиленнаго оклада нижнимъ чинамъ учебнаго воздухоплавательнаго парка (прик. по военн. вѣд. 1890 г., № 126).

2) Распространить на нижнихъ чиновъ полевыхъ и крѣпостныхъ воздухоплавательныхъ частей приварочное довольствіе изъ обыкновеннаго оклада на общихъ съ другими частями основаніяхъ, взамѣнъ приварочнаго довольствія изъ усиленнаго оклада, установленнаго приказами по военному вѣдомству 1890 года, № 126, 1904 года, № 396, и 1905 года, №№ 89 и 264, и отпускать изъ интендантства всѣмъ строевымъ нижнимъ чинамъ полевыхъ и крѣпостныхъ воздухоплавательныхъ частей и прикомандированнымъ къ нимъ для обученія и усиленія личнаго состава отъ частей, въ мирное время съ 1 Мая по 1 Октября и за 2 недѣли зимнихъ практическихъ занятій, а также въ военное время, сверхъ опредѣленнаго для войскъ провіантскаго, приварочнаго и проч. довольствій, еще добавочныя деньги на улучшеніе пищи по десяти копѣекъ въ день на каждаго нижняго чина, состоящаго въ указанные выше періоды на-лицо.

Положеніе это Высочайше утверждено 2 Декабря 1907 года.

29819.—Декабря 2. Высочайше утвержденное положеніе Военнаго Совѣта (Собр.

Узак. 1908 г. Мая 17, отд. I, ст. 419).—*О преобразованіи Самаркандскаго отдѣла Ташкентскаго артиллерійскаго склада въ магазинъ и объ увеличеніи штата самаго Ташкентскаго склада.*

Высочайше утвержденнымъ, 2 Декабря 1907 года, положеніемъ Военнаго Совѣта постановлено:

1) Самаркандскій отдѣлъ Ташкентскаго артиллерійскаго склада преобразовать въ магазинъ этого склада, присвоивъ ему прилагаемый при семъ штатъ.

2) Ввести въ дѣйствіе прилагаемый при семъ дополнительный штатъ Ташкентскаго артиллерійскаго склада.

3) Отдѣлъ «артиллеріи и ручнаго оружія» означеннаго склада именовать впредь отдѣломъ «артиллеріи».

(Штаты см. въ конецъ Тома.)

29820.—Декабря 2. Высочайше утвержденное положеніе Военнаго Совѣта (Собр. Узак. 1908 г. Мая 17, отд. I, ст. 420).—*Объ установленіи денежнаго отпуска батареямъ Иркутскаго военнаго округа на постройку мишеней и пріобрѣтеніе приборовъ и приспособленій для стрѣльбы.*

Военный Совѣтъ, журналомъ 15 Ноября 1907 года, положилъ:

На устройство мишеней и другихъ предметовъ для практической стрѣльбы, ученій и смотровъ, а также на устройство и пріобрѣтеніе всякаго рода приборовъ и приспособленій, требующихся при стрѣльбѣ, всѣмъ полевымъ, резервнымъ, запаснымъ, горнымъ и мортирнымъ батареямъ, расположеннымъ въ Иркутскомъ военномъ округѣ, отпускать ежегодно въ распоряженіе Иркутскаго Окружнаго Артиллерійскаго Управленія—деньги въ размѣрѣ, установленномъ приказомъ по военному вѣдомству 1899 года, № 352, ст. 1, для батарей Приамурскаго военнаго округа, то есть по 150 рублей на пушечную и по 185 рублей на мортирную батарею.

Положеніе это Высочайше утверждено 2 Декабря 1907 года.

29821.—Декабря 2. Высочайше утвержденное положеніе Военнаго Совѣта (Собр. Узак. 1908 г. Мая 17, отд. I, ст. 421).—*Объ учрежденіи должности полицейскаго урядника въ поселкѣ Балта, Терской области.*

Высочайше утвержденнымъ, 2 Декабря 1907 года, положеніемъ Военнаго Совѣта постановлено:

Въ поселкѣ Балта, Терской области, учредить должность полицейскаго урядника на общемъ основаніи, съ производствомъ ему содержанія по 480 рублей въ годъ, въ томъ числѣ 50 рублей на обмундированіе и вооруженіе. **29820** **29821** **29822**

29822.—Декабря 3. Высочайше утвержденное Положеніе объ управленіи заводами морскаго вѣдомства: Балтійскимъ судостроительнымъ и механическимъ, Адмиралтейскимъ судостроительнымъ, Обуховскимъ сталелитейнымъ и Ижорскимъ.

Положеніе Адмиралтействъ-Совѣта, Высочайше утвержденное 3 Декабря 1907 года (Собр. Узак. 1908 г. Января 4, отд. I, ст. 18).—Государь Императоръ, въ 3-й день Декабря 1907 года, утвердивъ прилагаемые при семъ одобренные Адмиралтействъ-Совѣтомъ, по журналу отъ 22 Ноября 1907 года, № 4688, статья 39774: 1) Положеніе объ управленіи заводами морскаго вѣдомства Балтійскимъ судостроительнымъ и механическимъ, Адмиралтейскимъ судостроительнымъ, Обуховскимъ сталелитейнымъ и Ижорскимъ, со штатомъ поименованныхъ заводовъ, и 2) временный штатъ С.-Петербургскаго порта, Высочайше повелѣть соизволилъ:

1) Выдѣлить изъ состава С.-Петербургскаго порта судостроительныя верфи съ присвоеніемъ имъ наименованія Адмиралтейскаго судостроительнаго завода.

2) Адмиралтейскіе Ижорскіе заводы переименовать въ Ижорскій заводъ.

3) Распространить на Адмиралтейскій судостроительный и Ижорскій заводы порядокъ управленія, установленный для Балтійскаго судостроительнаго и механическаго и Обуховскаго сталелитейнаго заводовъ морскаго вѣдомства.

4) Передать полностью въ распоряженіе соотвѣтствующихъ Правленій заводовъ остающіеся по морской смѣтѣ 1907 года кредиты для Ижорскихъ заводовъ и адмиралтействъ С.-Петербургскаго порта на строительныя работы, капитальный ремонтъ зданій и оборудованіе мастерскихъ, а прочіе, ассигнованные на дѣйствіе упомянутыхъ заводовъ, кредиты выдать въ распоряженіе Правленій заводовъ авансомъ въ счетъ платежей по заказамъ.

5) Лицамъ, нынѣ служащимъ на Адмиралтейскихъ Ижорскихъ заводахъ и въ С.-Петербургскомъ портѣ и пользующимся правами государственной службы, въ случаѣ продолженія ими службы на преобразо-

29822 ванныхъ заводахъ по вольному найму, сохранить лично служебныя и пенсіонныя права, присвоенныя нынѣ занимаемымъ ими должностямъ. Въ соотвѣтствіи съ симъ съ означенныхъ лицъ производить установленные вычеты на пенсіи, въ инвалидный капиталъ и въ Эмеритальную Кассу морскаго вѣдомства.

6) За тѣми изъ служащихъ, кои съ введеніемъ новыхъ штатовъ будутъ оставлены на службѣ въ соотвѣтствующихъ занимаемымъ ими нынѣ должностяхъ, но соединенныхъ съ меньшими служебными правами и преимуществами противъ тѣхъ, какими лица сіи пользуются по дѣйствующимъ штатамъ, сохранить содержаніе и прочія служебныя права и преимущества по прежнимъ должностямъ, впредь до выхода въ отставку или назначенія на новыя должности.

7) Лица, кои не получатъ назначенія на штатныя должности, предусмотрѣнныя новымъ Положеніемъ объ управленіи заводами и временнымъ штатомъ С.-Петербургскаго порта, оставить за штатомъ на общемъ основаніи.

8) Если оставленные на семъ основаніи за штатомъ служащіе поступятъ по вольному найму на одинъ изъ заводовъ морскаго вѣдомства, то причитающееся имъ заштатное содержаніе должно быть засчитано въ счетъ обусловленнаго ими при поступленіи вознагражденія и Правленіе завода обязуется перечислить, на возстановленіе соотвѣтствующаго кредита по смѣтѣ Морскаго Министерства, сумму, равную заштатному содержанію таковыхъ служащихъ, считая съ момента ихъ поступленія на заводъ.

9) Вольнонаемнымъ служащимъ поименованныхъ учрежденій, которые будутъ уволены за ненадобностью, выдать пособіе по усмотрѣнію Товарища Морскаго Министра.

10) Существующій нынѣ на Адмиралтейскихъ Ижорскихъ заводахъ фактическій контроль, состоящій изъ чиновъ Государственнаго Контроля, упразднить, а таковой же контроль въ С.-Петербургскомъ портѣ сократить по усмотрѣнію Государственнаго Контролера до того числа чиновъ, которое имъ будетъ признано достаточнымъ.

11) Вышеизложенныя мѣропріятія ввести въ дѣйствіе съ 1 Января 1908 года.

Положеніе.

I. Постановленія общія.

1. Заводы морскаго вѣдомства: Балтійскій судостроительный и механическій, Адмиралтейскій судостроительный, Обуховскій сталелитейный и Ижорскій имѣютъ своимъ назначеніемъ: первый—постройку судовъ и изготовленіе механизмовъ и всякихъ механическихъ сооруженій для надобностей флота, второй—постройку и ремонтъ судовъ, третій—изготовленіе артиллерійскихъ орудій, станковъ, лафетовъ, минъ, снарядовъ, брони и вообще всякихъ стальныхъ издѣлій, требующихся для морскаго и военнаго вѣдомствъ, и четвертый—изготовленіе брони, металлическихъ и другихъ издѣлій для надобностей флота. Заводамъ предоставляется принимать и частные заказы, въ той мѣрѣ, въ какой это не будетъ препятствовать успѣшному выполненію казенныхъ заказовъ.

2. Управленіе означенными въ статьѣ 1 заводами ввѣряется особымъ для каждаго завода Начальникамъ и двумъ Правленіямъ: одному, общему для заводовъ Балтійскаго и Адмиралтейскаго, и другому, общему для заводовъ Обуховскаго и Ижорскаго. Какъ Правленія, такъ и Начальники заводовъ, подчиняются непосредственно Товарищу Морскаго Министра.

3. Никакихъ кредитовъ по финансовой смѣтѣ Морскаго Министерства на содержаніе и дѣйствіе заводовъ не назначается, расходы же ихъ покрываются изъ суммъ, выручаемыхъ по заказамъ, и изъ другихъ заводскихъ доходовъ, а въ случаѣ надобности, изъ запасныхъ капиталовъ заводовъ (ст. 9).

4. Заводы не обязываются общеустановленною періодическою отчетностью предъ Государственнымъ Контролемъ, но послѣдній имѣетъ на мѣстѣ чрезъ своего Представителя документальный и фактическій надзоръ за всѣми ихъ оборотами.

5. Недоразумѣнія, могущія встрѣтиться при примѣненіи настоящаго Положенія на практикѣ, разрѣшаются Адмиралтействъ-Совѣтомъ.

6. Морскому Министру предоставляется, по ходатайству Начальниковъ заводовъ, назначать для службы на заводахъ офицеровъ морскаго вѣдомства. Эти лица, во время службы на заводахъ, пользуются всѣми правами службы, предоставленными имъ законоположеніями о прохожденіи службы по морскому вѣдомству.

II. О капиталахъ заводовъ.

7. Капиталы каждаго завода раздѣляются на оборотный, запасный, капиталъ погашенія и капиталъ сберегательно-вспомогательный (ст. 8—11).

8. Оборотный капиталъ составляютъ всѣ платежи по заказамъ и всѣ другіе доходы завода. Онъ упо-

29822

требляется на содержаніе и дѣйствіе завода, а также на развитіе его технической способности и благоустройства.

9. Запасный капиталъ составляется изъ чистыхъ прибылей отъ операцій завода, ежегодно остающихся свободными за покрытіемъ всѣхъ нуждъ завода, предусмотрѣнныхъ настоящимъ Положеніемъ. Капиталъ этотъ хранится въ Государственномъ Банкѣ, въ государственныхъ или гарантированныхъ Правительствомъ процентныхъ бумагахъ, и проценты съ онаго поступаютъ на его усиленіе. Онъ предназначается для покрытія экстренныхъ расходовъ, превышающихъ средства оборотнаго капитала, на основаніи особыхъ правилъ, установляемыхъ Товарищемъ Морскаго Министра, по соглашенію съ Министромъ Финансовъ и Государственнымъ Контролеромъ.

10. Капиталъ погашенія образуется изъ ежегодныхъ отчисленій изъ прибылей въ размѣрѣ: пяти процентовъ со стоимости станковъ, машинъ и всякаго другаго инвентарнаго имущества, одного процента со стоимости каменныхъ и трехъ процентовъ со стоимости деревянныхъ и смѣшанныхъ зданій. Онъ употребляется на возобновленіе инвентарнаго имущества и на капитальный ремонтъ заводскихъ зданій.

11. Капиталъ сберегательно-вспомогательный составляется и расходуется на основаніи Положеній о сберегательныхъ кассахъ портовъ и заводовъ морскаго вѣдомства.

12. Причитающіяся заводу за заказы суммы отпускаются Морскимъ Министерствомъ, по заявленіямъ его Правленія, авансами, но во всякомъ случаѣ въ размѣрѣ не свыше той части стоимости заказа, которая можетъ быть исполнена заводомъ въ теченіе года, а если заказъ можетъ быть исполненъ въ теченіе менѣе одного года,—то не свыше полной стоимости заказа. Превышеніе означеннаго размѣра аванса допускается только съ разрѣшенія Товарища Морскаго Министра. Въ тѣхъ случаяхъ, когда авансы ниже стоимости заказа, остальная часть платы за заказъ выдается по мѣрѣ сдачи издѣлій и по представленіи надлежащихъ удостовѣреній въ пріемѣ издѣлій завода. Удостовѣренія эти выдаются состоящими на заводахъ Пріемщиками или тѣми складами, въ которые издѣлія сданы. Если оба эти способа признаются недостаточными, то платежъ производится по акту Коммисіи, назначаемой по ходатайству завода тѣмъ учрежденіемъ, для котораго издѣлія исполняются.

13. Суммы, поступающія по заказамъ, вносятся въ Государственный Банкъ на текущій счетъ завода или Правленіемъ, или самими заказчиками. Чеки, выдаваемые Правленіемъ, подписываются Предсѣдателемъ и однимъ изъ Членовъ и скрѣпляются Бухгалтеромъ Правленія.

14. Товарищу Морскаго Министра предоставляется, по истеченіи каждаго отчетнаго года, отчислять, по своему усмотрѣнію, до 10% полученныхъ каждымъ заводомъ за истекшій годъ чистыхъ прибылей на вознагражденіе лицъ, служащихъ въ Правленіи и на заводѣ, а также распредѣлять эти вознагражденія между упомянутыми лицами.

III. О Правленіяхъ заводовъ.

15. Каждое изъ Правленій заводовъ состоитъ изъ Предсѣдателя и пяти Членовъ, назначаемыхъ изъ лицъ, пользующихся правами государственной службы и не занимающихъ другихъ постоянныхъ должностей въ морскомъ вѣдомствѣ. Они избираются Товарищемъ Морскаго Министра и назначаются и увольняются Высочайшими приказами по морскому вѣдомству. Въ Правленіи Обуховскаго и Ижорскаго заводовъ состоитъ Совѣщательнымъ Членомъ представитель отъ военно-сухопутнаго артиллерійскаго вѣдомства, избираемый по соглашенію Товарища Морскаго Министра съ Военнымъ Министромъ. Представитель этотъ участвуетъ, однако, только при рѣшеніи дѣлъ, касающихся Обуховскаго завода.

16. На Правленіе заводовъ возлагается:

а) составленіе и представленіе на утвержденіе Товарища Морскаго Министра смѣты доходовъ и расходовъ заводовъ, по установляемой имъ формѣ, программы дѣйствій заводовъ по выполненію заказовъ и годовыхъ отчетовъ заводовъ.

Примѣчаніе. Годовые отчеты заводовъ, по утвержденіи ихъ Товарищемъ Морскаго Министра, представляются для свѣдѣнія Министру Финансовъ и Государственному Контролеру;

б) разсмотрѣніе и утвержденіе условій даваемыхъ заводамъ казенныхъ заказовъ, а также частныхъ заказовъ, на сумму свыше десяти тысячъ рублей, и назначеніе цѣны заводскимъ издѣліямъ, по соображенію съ данными, представляемыми Начальниками заводовъ и бухгалтеріей о заводской стоимости издѣлій, съ прибавленіемъ процента на прибыль въ размѣрѣ, опредѣляемомъ для Балтійскаго, Адмиралтейскаго и Ижорскаго заводовъ и для частныхъ заказовъ Обуховскаго завода—Адмиралтействъ-

29822 Совѣтомъ, а для казенныхъ заказовъ Обуховскаго завода—Адмиралтействъ-Совѣтомъ, по предварительномъ сношеніи съ Военнымъ Министромъ.

Примѣчаніе. Сумма прибыли по казеннымъ заказамъ не должна, по возможности, превышать разницы между стоимостью заказа заводу и цѣнами, по которымъ однородные заказы исполняются частными заводами въ Россіи и за границей,—если подобное сравненіе представляется возможнымъ,—причемъ къ стоимости заказа за границей прибавляется стоимость перевозки и таможенныхъ пошлинъ. Цѣны издѣлій, которыя изготовляются также частными заводами, выясняются путемъ запросовъ таковыхъ заводовъ;

в) производство заготовленій матеріаловъ, припасовъ и вещей, необходимыхъ для дѣйствія заводовъ, согласно смѣтнымъ предположеніямъ или согласно заявленіямъ Начальниковъ заводовъ о текущихъ потребностяхъ, причемъ Правленіе не обязано руководствоваться непремѣнно правилами, изложенными въ Положеніи о казенныхъ подрядахъ и поставкахъ, а изыскивать наиболѣе выгодные для заводовъ способы производства означенныхъ заготовленій;

г) завѣдываніе заводскими капиталами и всѣми денежными оборотами на заводахъ, какъ-то: поступленіемъ платежей отъ заказчиковъ, храненіемъ суммъ, принадлежащихъ заводамъ, обращеніемъ свободныхъ капиталовъ въ государственныя или гарантированныя Правительствомъ процентныя бумаги, а также расходованіемъ суммъ, назначенныхъ по смѣтѣ на содержаніе и дѣйствіе заводовъ, съ правомъ передвиженія, собственною властью, смѣтныхъ суммъ по статьямъ смѣты, и представленія, въ случаѣ надобности, на усмотрѣніе Товарища Морскаго Министра о передвиженіи смѣтныхъ суммъ по параграфамъ смѣты;

д) свидѣтельствованіе производимыхъ заводами сооруженій и передѣлокъ, какъ во время выполненія оныхъ, такъ и по окончаніи; осмотръ производимыхъ работъ по исполненію заказовъ; осмотръ мастерскихъ, складовъ и всѣхъ сооруженій заводовъ, для удостовѣренія въ удовлетворительности ихъ содержанія, а также повѣрка на мѣстѣ наличности матеріаловъ и издѣлій—не менѣе одного раза въ годъ, не задерживая хода работъ, и денежныхъ суммъ, состоящихъ въ кассѣ—не менѣе одного раза въ мѣсяцъ;

е) разсмотрѣніе смѣтъ и проектовъ предполагаемыхъ построекъ и оборудованія мастерскихъ;

ж) взысканіе, въ случаѣ надобности, судебнымъ порядкомъ, слѣдующихъ заводамъ суммъ съ частныхъ учрежденій, обществъ и лицъ;

з) сложеніе, по удостовѣренной законнымъ порядкомъ безнадежности, взысканій на сумму до тысячи рублей и представленіе дѣлъ сего рода, на сумму свыше тысячи рублей, на разрѣшеніе Товарища Морскаго Министра или Адмиралтействъ-Совѣта, по принадлежности;

и) перечисленіе на всякую сумму въ низшее наименованіе имущества, утратившаго свое назначеніе, и списаніе со счетовъ разницы отъ перечисленія, а также разрѣшеніе продажи имущества негоднаго и вышедшаго изъ употребленія на сумму то трехъ тысячъ рублей и представленіе на разрѣшеніе Адмиралтействъ-Совѣта о продажѣ означеннаго имущества на высшую сумму;

і) составленіе правилъ и формъ счетоводства и отчетности на заводахъ и наблюденіе за точнымъ ихъ исполненіемъ, а также дополненіе и измѣненіе этихъ правилъ и формъ на основаніи указаній опыта;

к) опредѣленіе, для внесенія въ смѣты, съ утвержденія Товарища Морскаго Министра, особыхъ суммъ на разъѣзды Предсѣдателя, Членовъ и служащихъ въ Правленіи, на пособія служащимъ въ Правленіи и на заводахъ, на наемъ писцовъ и конторщиковъ, ремонтъ мебели, а также на канцелярскіе и другіе тому подобные расходы;

л) веденіе переписки съ казенными учрежденіями, частными обществами и лицами по всѣмъ дѣламъ заводовъ, исключая дѣлъ, предоставленныхъ непосредственному вѣдѣнію Начальниковъ заводовъ;

м) представленіе докладовъ Товарищу Морскаго Министра, а по дѣламъ, подлежащимъ разрѣшенію Адмиралтействъ-Совѣта, внесеніе въ оный, въ общеустановленномъ порядкѣ, представленій по предварительномъ испрошеніи на это, каждый разъ, разрѣшенія Морскаго Министра.

17. Засѣданія Правленія назначаются Предсѣдателемъ по его усмотрѣнію, а также вслѣдствіе заявленій одного изъ Начальниковъ заводовъ или Представителя Государственнаго Контроля, не менѣе, однако, одного раза въ недѣлю. Начальники заводовъ и Представитель Государственнаго Контроля приглашаются къ участію во всѣхъ засѣданіяхъ Правленія съ правомъ совѣщательнаго голоса.

18. Дѣла въ засѣданіяхъ Правленій рѣшаются по большинству голосовъ и излагаются въ журналахъ, подписываемыхъ Предсѣдателемъ и Членами,

29822

а также Начальникомъ подлежащаго завода и Представителемъ Государственнаго Контроля по дѣламъ, въ обсужденіи коихъ послѣдній участвовалъ. При равенствѣ голосовъ, голосъ Предсѣдателя даетъ перевѣсъ. Рѣшеніе признается состоявшимся, когда въ постановленіи онаго участвовали не менѣе трехъ Членовъ Правленія, считая въ томъ числѣ Предсѣдателя, а по вопросамъ, въ обсужденіи коихъ долженъ участвовать Представитель Государственнаго Контроля (ст. 30), сверхъ того, и сей послѣдній. Въ случаѣ несогласія съ рѣшеніемъ большинства Начальника завода или же Представителя Государственнаго Контроля, по дѣламъ, въ обсужденіи коихъ послѣдній участвовалъ,—возбудившій разномысліе вопросъ, съ изложеніемъ послѣдовавшихъ по оному отдѣльныхъ мнѣній, представляется на усмотрѣніе Товарища Морскаго Министра и докладывается въ присутствіи лицъ, подавшихъ эти мнѣнія.

19. Въ случаѣ болѣзни или временнаго отсутствія Предсѣдателя Правленія, обязанности его исполняются старшимъ Членомъ Правленія или другимъ лицомъ по назначенію Товарища Морскаго Министра.

20. При каждомъ Правленіи состоятъ: Дѣлопроизводитель, Помощникъ Дѣлопроизводителя, Бухгалтеръ и два его Помощника, избираемые Предсѣдателемъ Правленія. Лица эти назначаются на должности приказами по морскому вѣдомству, если пользуются правами государственной службы, а въ противномъ случаѣ—Предсѣдателемъ подлежащаго Правленія. Наблюденіе за дѣлопроизводствомъ и счетоводствомъ въ Правленіи, а также распредѣленіе занятій между Членами Правленія и между служащими въ оному, принадлежатъ Предсѣдателю Правленія.

IV. О Начальникахъ заводовъ и ихъ Помощникахъ.

21. Начальникъ каждаго завода избирается Товарищемъ Морскаго Министра и назначается на должность Высочайшимъ приказомъ по морскому вѣдомству, если онъ пользуется правами государственной службы, или, въ противномъ случаѣ, непосредственно Товарищемъ Морскаго Министра, отъ усмотрѣнія котораго зависитъ разрѣшить Правленію заключить съ нимъ контрактъ. Проектъ сего контракта, съ обозначеніемъ условій вознагражденія, представляется предварительно Правленіемъ на утвержденіе Товарищу Морскаго Министра.

22. Начальникъ завода въ техническомъ отношеніи и въ отношеніи къ внутреннему управленію заводомъ дѣйствуетъ самостоятельно и независимо отъ Правленія. Онъ распоряжается всѣми работами и постройками на основаніи утвержденной смѣты, назначаетъ, перемѣщаетъ и увольняетъ всѣхъ служащихъ на заводѣ лицъ, мастеровыхъ и рабочихъ, а также опредѣляетъ самое число ихъ и размѣры ихъ содержанія, въ предѣлахъ назначенныхъ на этотъ предметъ по смѣтѣ суммъ. Ему подчиняются всѣ части завода и всѣ служащіе на оном. Все заводское имущество находится въ его завѣдываніи и на его отвѣтственности.

23. Начальникъ завода обязанъ:

а) принимать мѣры къ тому, чтобы заводскія сооруженія и механическія средства удовлетворяли требованіямъ современной техники и условіямъ заказовъ;

б) заботиться о томъ, чтобы заводъ былъ снабженъ во всякое время необходимыми матеріалами, а также запасами для безостановочнаго и успѣшнаго дѣйствія завода, даже и въ томъ случаѣ, если бы послѣдовалъ перерывъ сообщеній съ тѣмъ мѣстомъ, откуда производится снабженіе, и въ этихъ видахъ обращаться своевременно въ Правленіе, съ указаніемъ рода и количества матеріаловъ, подлежащихъ заготовленію, а въ случаѣ неотложной надобности, распоряжаться самостоятельно заготовленіемъ матеріаловъ на сумму не свыше тысячи рублей, доводя о семъ до свѣдѣнія Правленія;

в) принимать заказы заводу отъ частныхъ учрежденій, обществъ и лицъ на сумму не свыше десяти тысячъ рублей, входя непосредственно въ соглашеніе съ заказчиками и заключая съ ними письменныя условія, а засимъ о принятыхъ заказахъ, съ изложеніемъ заключенныхъ при этомъ условій, доводить до свѣдѣнія Правленія;

г) передавать, въ случаѣ надобности, изготовленіе составныхъ частей данныхъ заводу заказовъ другимъ казеннымъ или частнымъ русскимъ заводамъ, доводя до свѣдѣнія Правленія объ условіяхъ ихъ исполненія и объ избранныхъ заводахъ;

д) представлять въ Правленіе, въ установленные сроки, годовыя предварительныя исчисленія доходовъ и расходовъ завода и планы или программы дѣйствій по выполненію заказовъ, по производству заготовленій, построекъ и опытовъ и по введенію на заводѣ необходимыхъ усовершенствованій;

е) принимать мѣры къ предохраненію заводскаго имущества отъ хищенія, отъ огня, наводненія и т. п., а также отъ неправильнаго и нехозяйственнаго его употребленія и храненія;

29822 *ж)* принимать мѣры къ успѣшному содержанію при заводѣ больницы и школы, къ устройству квартиръ для служащихъ и рабочихъ и тому подобныхъ полезныхъ учрежденій, къ образованію потребительныхъ обществъ и вообще къ улучшенію быта служащихъ и рабочихъ, а также къ обезпеченію ихъ на случай болѣзни, увѣчій и старости, представляя о всѣхъ своихъ соображеніяхъ, чрезъ Правленіе, Товарищу Морскаго Министра;

з) принимать участіе въ засѣданіяхъ техническихъ учрежденій Морскаго Министерства по всѣмъ вопросамъ, касающимся даваемыхъ заводу заказовъ, и, въ случаѣ разногласія съ рѣшеніемъ, присутствовать при докладахъ спорныхъ вопросовъ Товарищу Морскаго Министра;

и) наблюдать за правильнымъ поступленіемъ съ лицъ, служащихъ на заводѣ, всѣхъ установленныхъ вычетовъ;

і) вести по всѣмъ вопросамъ и дѣламъ, составляющимъ предметъ вѣдѣнія Начальника завода, переписку со всѣми правительственными и частными учрежденіями, обществами и лицами и входить съ докладами къ Товарищу Морскаго Министра какъ по этимъ дѣламъ, такъ равно по всѣмъ не входящимъ въ кругъ вѣдѣнія Правленія спорнымъ вопросамъ, по дѣламъ внутренняго управленія заводомъ и по сношеніямъ съ Главными Начальниками другихъ вѣдомствъ, доводя о полученныхъ отъ Товарища Морскаго Министра приказаніяхъ до свѣдѣнія Правленія завода.

24. Начальнику завода предоставляется по его усмотрѣнію:

а) назначать рабочимъ, мастеровымъ и служащимъ на заводѣ безпроцентныя ссуды, на основаніи правилъ, установляемыхъ Правленіемъ, единовременныя пособія въ случаѣ разоренія отъ пожара, наводненія, крупныхъ покражъ и т. п., а также пособія на свадьбу, погребеніе и лѣченіе самихъ рабочихъ, мастеровыхъ и служащихъ или членовъ ихъ семействъ, на крестины и обученіе дѣтей,—изъ особыхъ суммъ, опредѣляемыхъ на эти назначенія по смѣтѣ;

б) распредѣлять между мастеровыми, рабочими и служащими на заводѣ заводскія квартиры и опредѣлять условія пользованія ими.

25. Начальникъ завода завѣдываетъ бухгалтеріею завода, которая ведетъ счеты по оборотамъ матеріаловъ и рабочей силы, а также денежныхъ суммъ, предоставляемыхъ Правленіемъ въ распоряженіе Начальника завода.

26. При вступленіи въ должность новаго Начальника завода, сдача ему прежнимъ Начальникомъ заводскаго имущества производится при участіи Правленія по надлежащимъ описямъ и документамъ. Объ окончаніи сдачи и пріема имущества прежній и новый Начальники завода сообщаютъ Правленію для донесенія Товарищу Морскаго Министра.

27. Въ помощь Начальникамъ заводовъ, по исполненію лежащихъ на нихъ обязанностей, назначаются Помощники, два на Адмиралтейскомъ заводѣ и по одному на прочихъ заводахъ; Помощники избираются Начальникомъ подлежащаго завода, который представляетъ объ этомъ Правленію. Помощникъ Начальника назначается на должность приказомъ по морскому вѣдомству, если онъ пользуется правами государственной службы, въ противномъ случаѣ Правленіе заключаетъ съ нимъ контрактъ на условіяхъ, выговоренныхъ Начальникомъ завода.

28. Въ случаѣ болѣзни или временнаго отсутствія Начальника завода обязанности его исполняются Помощникомъ Начальника, если для сего не будетъ назначено Товарищемъ Морскаго Министра особое лицо, по представленію Начальника завода.

V. О Представителѣ Государственнаго Контроля.

29. Представитель Государственнаго Контроля избирается Государственнымъ Контролеромъ изъ лицъ, не занимающихъ одновременно другихъ постоянныхъ должностей въ вѣдомствѣ Государственнаго Контроля, и назначается Высочайшимъ приказомъ по гражданскому вѣдомству. Въ помощь ему назначается Помощникъ, замѣняющій его въ его отсутствіе.

30. Представитель Государственнаго Контроля обязанъ участвовать въ сужденіяхъ Правленій по вопросамъ, касающимся предметовъ ихъ вѣдѣнія, означенныхъ въ пунктахъ *а*, *б*, *д*, *з*, *и* и *і* статьи 16. По всѣмъ другимъ вопросамъ участіе въ сужденіяхъ Правленій для Представителя Государственнаго Контроля не обязательно.

31. На Представителя Государственнаго Контроля возлагается: *а)* производство документальной повѣрки кассовыхъ и бухгалтерскихъ оборотовъ заводовъ, по мѣрѣ совершенія этихъ оборотовъ, а по окончаніи операціоннаго года—годоваго отчета и всѣхъ къ нему приложеній; *б)* извлеченіе изъ повѣряемой заводской отчетности всѣхъ необходимыхъ ему данныхъ, и *в)* производство повѣрки заводскаго имущества. Онъ имѣетъ право осматривать и повѣрять на мѣстѣ, на заводахъ, въ бухгалтеріяхъ, а равно въ Правленіяхъ заводовъ, всѣ книги, доку-

менты, дѣла и счеты, а также посѣщать мастерскія и склады заводскихъ матеріаловъ, не препятствуя, однако, безостановочному ходу дѣла. О всемъ замѣченномъ при документальной и фактической повѣркѣ оборотовъ заводовъ Представитель Государственнаго Контроля доводитъ до свѣдѣнія Правленій, которыя обязываются войти въ обсужденіе сдѣланнаго заявленія въ одномъ изъ ближайшихъ засѣданій.

32. Повѣрка оборотовъ заводовъ со стороны мѣстнаго контроля, совершаемая на основаніи составленной по соглашенію Государственнаго Контролера съ Товарищемъ Морскаго Министра особой инструкціи, считается окончательной, и по дѣламъ, относящимся до дѣятельности заводовъ, а также по вопросамъ ревизіоннымъ, Правленія ни въ какую переписку съ учрежденіями Государственнаго Контроля не входятъ. Если же въ Государственномъ Контролѣ возникнутъ какіе-либо вопросы, касающіеся заводовъ, то вопросы эти рѣшаются по сношенію Государственнаго Контролера съ Товарищемъ Морскаго Министра.

VI. О Совѣтѣ по управленію заводами.

33. Для обсужденія возникающихъ вопросовъ, имѣющихъ общее значеніе для всѣхъ четырехъ заводовъ, а также въ цѣляхъ объединенія и направленія продуктивной ихъ дѣятельности, по мѣрѣ надобности, подъ предсѣдательствомъ Товарища Морскаго Министра собирается особый Совѣтъ изъ обоихъ Предсѣдателей Правленій, всѣхъ Начальниковъ заводовъ, лицъ по назначенію Товарища Морскаго Министра и Представителя Государственнаго Контроля.

Означенный Совѣтъ имѣетъ исключительно совѣщательный характеръ.

34. На обсужденіе Совѣта поступаютъ слѣдующія дѣла:

а) Установленіе полной стоимости, со всѣмъ снабженіемъ и вооруженіемъ, вновь проектированныхъ судовъ, предположенныхъ къ постройкѣ на заводахъ, а также стоимости работъ по капитальному ремонту судовъ флота, причемъ новыя работы, никогда ранѣе не производившіяся на казенныхъ или частныхъ русскихъ заводахъ, разцѣниваются по окончаніи ихъ.

Примѣчаніе. При обсужденіи поименованныхъ въ настоящемъ пунктѣ вопросовъ, сверхъ Членовъ Совѣта, участвуютъ, по избранію Товарища Морскаго Министра, представители технически-хозяйственныхъ учрежденій Морскаго Министерства.

б) Распредѣленіе въ главныхъ чертахъ (но не детально) даннаго заказа между всѣми заводами сообразно ихъ средствамъ. **29825**

в) Разсмотрѣніе причинъ малой успѣшности какого-либо производства на заводахъ и обсужденіе мѣръ къ постановкѣ дѣла на высоту современной техники.

г) Разсмотрѣніе вопросовъ объ установленіи на заводахъ новыхъ производствъ и прекращеніи уже установленныхъ.

д) Назначеніе служащимъ на казенныхъ заводахъ, а также и постороннимъ лицамъ, поощрительныхъ премій за выдающіяся конструктивныя работы, за полезныя изобрѣтенія въ области корабельной архитектуры, машиностроенія, артиллерійской и минной техники и металлургіи, а также за всякое полезное мѣропріятіе, ведущее къ ускоренію или удешевленію установленныхъ на заводахъ производствъ.

е) Обсужденіе финансовыхъ смѣтъ и годовыхъ отчетовъ заводовъ, предварительно утвержденія ихъ Товарищемъ Морскаго Министра, но послѣ просмотра ихъ лицами по его выбору.

ж) Разсмотрѣніе случаевъ несогласія Начальника завода или Представителя Государственнаго Контроля съ рѣшеніемъ большинства Членовъ Правленія, когда особыя мнѣнія этихъ лицъ Товарищъ Морскаго Министра признаетъ полезнымъ передать на обсужденіе Совѣта;—и

з) Всякіе другіе вопросы, которые Товарищъ Морскаго Министра признаетъ необходимымъ направить въ Совѣтъ по дѣламъ заводовъ.

35. Дѣла въ Совѣтѣ докладываются Дѣлопроизводителями соотвѣтствующихъ Правленій заводовъ.

36. Право входить въ Совѣтъ съ вопросами предоставляется: Правленіямъ заводовъ, Начальникамъ центральныхъ технически-хозяйственныхъ учрежденій Министерства и Представителю Государственнаго Контроля въ Правленіяхъ заводовъ.

(Штаты см. въ концѣ Тома.)

29825.—Декабря 4. Высочайшее повелѣніе, объявленное Министромъ Юстиціи (Собр. Узак. 1908 г. Іюня 13, отд. I, ст. 583).—*Объ открытіи при Управленіи Инспектора Кавказскихъ удѣльныхъ имѣній должности Архитектора.*

Государь Императоръ, въ 4-й день Декабря 1907 года, Высочайше соизволилъ на открытіе при Управленіи Инспектора Кавказскихъ удѣльныхъ имѣній, помимо существующаго тамъ Штатнаго Тех-

ника, еще должности Архитектора, съ присвоеніемъ таковой: VII класса по чинопроизводству и окладовъ: жалованья и столовыхъ по 1.300 рублей, а всего двѣ тысячи шестьсотъ рублей въ годъ, при квартирныхъ по табели и разъѣздныхъ по 600 рублей въ годъ.

29824 **29825**

29824.—Декабря 5. Именной Высочайшій указъ, данный Сенату (Собр. Узак. 1907 г. Декабря 14, отд. I, ст. 1443).—*О продленіи срока дѣйствія введеннаго въ Вятской губерніи положенія усиленной охраны съ сохраненіемъ въ Сарапульскомъ уѣздѣ чрезвычайной охраны.*

Разсмотрѣвъ представленный Намъ особый журналъ Совѣта Министровъ и соглашаясь съ заключеніемъ Совѣта о необходимости, въ видахъ болѣе успѣшнаго поддержанія въ Вятской губерніи общественнаго порядка и спокойствія, дальнѣйшаго оставленія ея въ исключительномъ положеніи, повелѣваемъ: продолжить срокъ дѣйствія введеннаго въ названной губерніи положенія усиленной охраны еще на одинъ годъ, а именно по 22 Декабря 1908 года, съ сохраненіемъ въ Сарапульскомъ уѣздѣ этой губерніи введеннаго въ немъ указомъ Нашимъ, даннымъ Правительствующему Сенату 26 Августа сего года, положенія чрезвычайной охраны.

Правительствующій Сенатъ не оставитъ учинить въ исполненію сего надлежащія распоряженія.

На подлинномъ Собственною Его Императорскаго Величества рукою подписано:

«*НИКОЛАЙ*».

Въ Царскомъ Селѣ.
5 Декабря 1907 года.

Скрѣпилъ: Предсѣдатель Совѣта Министровъ
Столыпинъ.

29825.—Декабря 7. Именной Высочайшій указъ, данный Сенату (Собр. Узак. 1907 г. Декабря 15, отд. I, ст. 1491).—*Объ образованіи особаго Кавказскаго Комитета по призрѣнію дѣтей лицъ, погибшихъ въ войну съ Японіей.*

Признавъ необходимымъ объединить заботы по обезпеченію проживающихъ въ предѣлахъ Кавказскаго края сиротъ, подлежащихъ покровительству Алексѣевскаго Главнаго Комитета по призрѣнію дѣтей лицъ, погибшихъ въ войну съ Японіей, въ особомъ, вновь образуемомъ Кавказскомъ Комитетѣ, Мы, согласно заключенію Совѣта Министровъ, въ порядкѣ статьи 11 Основныхъ Государственныхъ Законовъ (Свода Зак. Т. I, ч. I, изд. 1906 г.), повелѣваемъ:

Для завѣдыванія на мѣстахъ дѣломъ обезпеченія судьбы сиротъ, подлежащихъ покровительству Алексѣевскаго Главнаго Комитета, въ тѣхъ губерніяхъ (областяхъ) и уѣздахъ (округахъ) Кавказскаго края, въ коихъ не встрѣтится надобности въ учрежденіи Губернскихъ (Областныхъ) или Уѣздныхъ (Окружныхъ) Комитетовъ, образовать особый Кавказскій Комитетъ, дѣйствующій въ составѣ и на основаніяхъ, ниже указанныхъ:

1. Кавказскій Комитетъ по призрѣнію дѣтей лицъ, погибшихъ въ войну съ Японіей, состоитъ подъ предсѣдательствомъ Намѣстника Нашего на Кавказѣ, изъ Предсѣдательницы Совѣта состоящаго подъ Августѣйшимъ покровительствомъ Ея Императорскаго Величества, Государыни Императрицы Маріи Ѳеодоровны Женскаго Благотворительнаго Общества Св. Нины, Экзарха Грузіи, Помощника по гражданской части Намѣстника Нашего на Кавказѣ, Начальника Штаба Кавказскаго военнаго округа, Членовъ Совѣта Намѣстника отъ Министерствъ Внутреннихъ Дѣлъ и Финансовъ, Директора Канцеляріи Намѣстника, Попечителя Кавказскаго учебнаго округа, Тифлисскихъ Губернскаго Предводителя дворянства и Городскаго Головы и Членовъ, по приглашенію Предсѣдателя, изъ числа мѣстныхъ жителей обоего пола.

2. На случай невозможности для Намѣстника Нашего на Кавказѣ лично предсѣдательствовать въ засѣданіяхъ Комитета, предсѣдательскія обязанности возлагаются на лицо, избираемое Кавказскимъ Комитетомъ изъ своей среды и утверждаемое Алексѣевскимъ Главнымъ Комитетомъ въ званіи Замѣстителя Предсѣдателя Кавказскаго Комитета.

3. Губернаторы, Начальники областей и отдѣльныхъ округовъ Кавказскаго края, во время пребыванія въ городѣ Тифлисѣ, принимаютъ участіе въ засѣданіяхъ Кавказскаго Комитета, на правахъ Членовъ.

4. Кавказскій Комитетъ дѣйствуетъ на основаніяхъ, для Губернскихъ (Областныхъ) и Уѣздныхъ (Окружныхъ) Комитетовъ для завѣдыванія обезпеченіемъ судьбы сиротъ лицъ, погибшихъ въ войну съ Японіей, установленныхъ [Свода Зак. Т. XIII, Уст. общ. призр., по Прод. 1906 года, прил. къ ст. 356 (примѣч. 3), ст. 49—52].

5. Въ случаѣ необходимости учрежденія въ какой либо губерніи (области) или уѣздѣ (округѣ) Кавказ-

скаго края мѣстнаго Комитета, ходатайства о семъ сообщаются мѣстнымъ начальствомъ Кавказскому Комитету и представляются симъ послѣднимъ, вмѣстѣ съ его заключеніемъ, на разрѣшеніе Алексѣевскаго Главнаго Комитета.

6. Постановленія мѣстныхъ Губернскихъ (Областныхъ) Комитетовъ, подлежащія разсмотрѣнію Алексѣевскаго Главнаго Комитета, представляются въ сей послѣдній чрезъ Кавказскій Комитетъ, вмѣстѣ съ его заключеніемъ.

7. Дѣлопроизводство по Кавказскому Комитету возлагается на одного изъ чиновъ Управленія Намѣстника, по его усмотрѣнію.

Правительствующій Сенатъ не оставитъ учинить къ исполненію сего надлежащее распоряженіе.

На подлинномъ Собственною Его Императорскаго Величества рукою подписано:

«*НИКОЛАЙ*».

Въ Царскомъ Селѣ.
7 Декабря 1907 года.

Скрѣпилъ: Предсѣдатель Совѣта Министровъ
Столыпинъ.

29826.—Декабря 7. Высочайшее повелѣніе, сообщенное Сенату вѣдѣніемъ Святѣйшаго Синода (Собр. Узак. 1908 г. Августа 5, отд. I, ст. 821).—*О предоставленіи Святѣйшему Синоду утверждать нагрудные знаки для членовъ состоящихъ въ вѣдѣніи духовной власти Православныхъ Братствъ.*

Святѣйшій Правительствующій Синодъ, 26 Января 1908 года, сообщилъ Правительствующему Сенату, вѣдѣніемъ, что Государь Императоръ, въ 7-й день Декабря 1907 года, Высочайше повелѣть соизволилъ предоставить Святѣйшему Синоду утверждать нагрудные знаки для членовъ состоящихъ въ вѣдѣніи духовной власти Православныхъ Братствъ.

29827.—Декабря 8. Высочайше утвержденное Описаніе состава и пространства Государевыхъ имѣній Московскаго и Владимірскаго.

Именной Высочайшій указъ, данный Сенату (Собр. Узак. 1907 г. Декабря 51, отд. I, ст. 1608).—Усматривая изъ представленнаго Намъ Министромъ Императорскаго Двора и Удѣловъ доклада, что въ числѣ земель вѣдѣнія Московскаго Удѣльнаго округа состоятъ дворцовыя имѣнія Московское и Владимірское, именуемыя Государевыми, кои по закону не подлежатъ никакимъ видамъ отчужденія, и что составъ и пространство сихъ имѣній Высочайшею властью доселѣ не были установлены, признали Мы необходимымъ, въ соотвѣтствіе со статьей 20 Основныхъ Государственныхъ Законовъ, изд. 1906 года, точно опредѣлить на будущее время, къ вящшему укрѣпленію неприкосновенности указанныхъ имѣній Нашихъ, составъ таковыхъ и пространство.

Въ сихъ видахъ повелѣваемъ:

1) изъ числа находящихся въ вѣдѣніи Московскаго Удѣльнаго округа земель признавать отнынѣ въ составѣ Государевыхъ имѣній Московскаго и Владимірскаго—земли, показанныя въ утвержденномъ Нами вмѣстѣ съ симъ особомъ Описаніи, общею площадью двадцать пять тысячъ триста одиннадцать десятинъ шестьсотъ тридцать семь квадратныхъ саженъ;

2) всѣ же остальныя земли вѣдѣнія Московскаго Удѣльнаго округа, показанныя въ описныхъ его книгахъ, за нынѣ совершеннымъ Нами точнымъ опредѣленіемъ состава и пространства Государевыхъ имѣній, считать удѣльными.

Правительствующій Сенатъ не оставитъ учинить къ исполненію сего надлежащія распоряженія.

На подлинномъ Собственною Его Императорскаго Величества рукою подписано:

«*НИКОЛАЙ*».

Царское Село.
8 Декабря 1907 года.

Скрѣпилъ: Министръ Императорскаго Двора и Удѣловъ, Генералъ-Адъютантъ *Баронъ Фредериксъ.*
(Описаніе см. въ концѣ Тома.)

29828.—Декабря 8. Высочайше утвержденное положеніе Совѣта Министровъ (Собр. Узак. 1908 г. Января 11, отд. I, ст. 32).—*Объ измѣненіи шестаго пункта Высочайше утвержденныхъ, 26 Августа 1907 года, правилъ о взысканіи въ 1907 году и въ первой половинѣ 1908 года числящихся за сельскими обывателями продовольственныхъ долговъ.*

Министерство Внутреннихъ Дѣлъ входило въ Совѣтъ Министровъ съ представленіемъ по вопросу объ измѣненіи содержащагося въ концѣ пункта 6 Высочайше утвержденнаго, 26 Августа 1907 года, положенія Совѣта Министровъ правила о томъ, что изъ суммъ, обращаемыхъ въ мѣстные продовольственные капиталы, погашаются прежде всего долги общественнымъ капиталамъ, а затѣмъ губернскимъ

*

продовольственнымъ капиталамъ. Разсмотрѣвъ означенное представленіе, Совѣтъ Министровъ полагалъ: Въ измѣненіе пункта 6 Высочайше утвержденныхъ, 26 Августа 1907 года, правилъ о взысканіи въ 1907 году и въ первой половинѣ 1908 года числящихся за сельскими обывателями продовольственныхъ долговъ, постановить: изъ поступающихъ съ населенія въ уплату продовольственныхъ долговъ суммъ, которыя, за силою пункта 6 означенныхъ правилъ, подлежатъ обращенію въ мѣстные продовольственные капиталы, погашаются, прежде всего, долги губернскимъ продовольственнымъ капиталамъ, а затѣмъ долги общественнымъ капиталамъ.

29829

29830

29831

29832

Государь Императоръ, въ 8-й день Декабря 1907 года, на положеніе Совѣта Министровъ Высочайше соизволилъ.

29829.—Декабря 8. Высочайше утвержденное положеніе Совѣта Министровъ (Собр. Узак. 1908 г. Января 29, отд. I, ст. 79).—*О порядкѣ сношеній Наказнаго Атамана Семирѣченскаго казачьяго войска съ Правительствующимъ Сенатомъ, Святѣйшимъ Правительствующимъ Синодомъ, Министрами и Главноуправляющими отдѣльными частями.*

Совѣтъ Министровъ, на основаніи статьи 11 Основныхъ Государственныхъ Законовъ (изд. 1906 г.), полагалъ:

Предоставить Наказному Атаману Семирѣченскаго казачьяго войска, въ сношеніяхъ своихъ съ Правительствующимъ Сенатомъ, Святѣйшимъ Правительствующимъ Синодомъ, Министрами и Главноуправляющими отдѣльными частями, руководствоваться общими законами, опредѣляющими порядокъ сношеній Губернаторовъ съ означенными установленіями и лицами (Свода Зак. Т. II, изд. 1890 г., Общ. Учр. Губ.).

Государь Императоръ, въ 8-й день Декабря 1907 года, положеніе сіе Высочайше утвердить соизволилъ.

29830.—Декабря 8. Высочайше утвержденное положеніе Совѣта Министровъ (Собр. Узак. 1908 г. Февраля 5, отд. I, ст. 94).—*О продленіи дѣйствія временнаго штата участковыхъ врачебныхъ установленій въ Плоцкой губерніи.*

Совѣтъ Министровъ полагалъ:

На основаніи статьи 11 Основныхъ Государственныхъ Законовъ (Свода Зак. Т. I, ч. I, изд. 1906 г.), постановить:

Дѣйствіе временнаго штата участковыхъ врачебныхъ установленій въ Плоцкой губерніи и правилъ объ особомъ съ мѣстнаго населенія сборѣ на покрытіе расходовъ по устройству, содержанію и дальнѣйшему развитію врачебной помощи населенію означенной губерніи [Выс. утв., 2 Іюня 1897 г. (14244), 12 Іюня 1902 г. (21695) и 19 Апрѣля 1904 г. (24398), мн. Гос. Сов. и 1 Декабря 1906 г. (28640), пол. Сов. Мин.] продолжается до 1 Января 1909 года.

Государь Императоръ, въ 8-й день Декабря 1907 года, положеніе сіе Высочайше утвердить соизволилъ.

29831.—Декабря 8. Высочайше утвержденное положеніе Совѣта Министровъ (Собр. Узак. 1908 г. Февраля 5, отд. I, ст. 95).—*О переводѣ должности Чиновника особыхъ порученій изъ Олонецкаго Управленія земледѣлія и государственныхъ имуществъ въ Управленіе земледѣлія и государственныхъ имуществъ въ Туркестанскомъ краѣ.*

Совѣтъ Министровъ полагалъ:

На основаніи статьи 11 Основныхъ Государственныхъ Законовъ (Свода Зак. Т. I, ч. I, изд. 1906 г.), постановить:

Положенную въ штатѣ Олонецкаго Управленія земледѣлія и государственныхъ имуществъ (3-е Полн. Собр. Зак. Т. XXII, № 21694) должность Чиновника особыхъ порученій перевести временно въ составъ Управленія земледѣлія и государственныхъ имуществъ въ Туркестанскомъ краѣ.

Государь Императоръ, въ 8-й день Декабря 1907 года, положеніе сіе Высочайше утвердить соизволилъ.

29832.—Декабря 9. Именной Высочайшій указъ, данный Сенату (Собр. Узак. 1907 г. Декабря 15, отд. I, ст. 1492).—*Объ отчужденіи изъ владѣнія крестьянъ Зысковскаго, Галецкаго и наслѣдниковъ Ленчевскаго въ Щучинскомъ уѣздѣ, Ломжинской губерніи, участка земли.*

Для постройки зданій Чарнувскаго таможеннаго переходнаго пункта оказалось необходимымъ занять земельный участокъ, мѣрою до двухъ тысячъ семисотъ квадратныхъ саженъ, изъ владѣнія крестьянъ Зысковскаго, Галецкаго и наслѣдниковъ Ленчевскаго въ Щучинскомъ уѣздѣ, Ломжинской губерніи. Вслѣдствіе сего, разсмотрѣвъ положеніе по этому дѣлу Особаго въ Государственномъ Совѣтѣ Присутствія, повелѣваемъ: сдѣлать надлежащія распоряженія къ отчужденію для указанной цѣли означенной

земли и въ вознагражденіи за оную поступить на основаніи общихъ узаконеній объ имуществахъ, отчуждаемыхъ по распоряженію Правительства.

Правительствующій Сенатъ къ исполненію сего не оставитъ учинить надлежащее распоряженіе.

На подлинномъ Собственною Его Императорскаго Величества рукою подписано:

«*НИКОЛАЙ*».

Въ Царскомъ Селѣ.
9 Декабря 1907 года.

Скрѣпилъ: Государственный Секретарь
Баронъ Икскуль.

29833.—Декабря 9. Именной Высочайшій указъ, данный Сенату (Собр. Узак. 1907 г. Декабря 15, отд. I, ст. 1493).—*Объ отчужденіи изъ владѣнія поселянъ деревни Кучукой Кекенеизскаго сельскаго общества, Ялтинскаго уѣзда, Таврической губерніи, участка земли.*

Для уменьшенія крутизны уклона на 14-й верстѣ перегона Байдары — Кекенеизъ Южно-бережнаго шоссе, согласно представленному проекту, оказалось необходимымъ занять земельный участокъ, мѣрою до двухсотъ сорока восьми квадратныхъ саженъ, изъ владѣнія поселянъ деревни Кучукой Кекенеизскаго сельскаго общества, Ялтинскаго уѣзда, Таврической губерніи. Вслѣдствіе сего, разсмотрѣвъ положеніе по этому дѣлу Особаго въ Государственномъ Совѣтѣ Присутствія, повелѣваемъ: сдѣлать надлежащія распоряженія къ отчужденію для указанной цѣли означенной земли и въ вознагражденіи за оную поступить на основаніи общихъ узаконеній объ имуществахъ, отчуждаемыхъ по распоряженію Правительства.

Правительствующій Сенатъ къ исполненію сего не оставитъ учинить надлежащее распоряженіе.

На подлинномъ Собственною Его Императорскаго Величества рукою подписано:

«*НИКОЛАЙ*».

Въ Царскомъ Селѣ.
9 Декабря 1907 года.

Скрѣпилъ: Государственный Секретарь
Баронъ Икскуль.

29834.—Декабря 9. Высочайше утвержденное положеніе Военнаго Совѣта (Собр. Узак. 1908 г. Мая 17, отд. I, ст. 422).—*О перевозкѣ на счетъ казны семействъ офицерскихъ чиновъ Лебединскаго, Кромскаго и Шацкаго отдѣльныхъ баталіоновъ.* **29835**

Военный Совѣтъ, разсмотрѣвъ представленіе Главнаго Штаба о перевозкѣ на счетъ казны семействъ офицерскихъ чиновъ Лебединскаго, Кромскаго и Шацкаго отдѣльныхъ баталіоновъ, журналомъ 22 Ноября 1907 года, положилъ: 1) переведеннымъ въ баталіоны резервныхъ пѣхотныхъ полковъ: 201-го Лебединскаго, 217-го Кромскаго и 222-го Шацкаго офицерамъ, чиновникамъ и сверхсрочнослужащимъ нижнимъ чинамъ предоставить право перевезти свои семьи на счетъ казны (по предложеніямъ) изъ мѣстъ постояннаго квартированія баталіоновъ на Кавказъ, съ тѣмъ, чтобы семействамъ, уже переѣхавшимъ къ своимъ главамъ, была возмѣщена стоимость переѣзда по предложеніямъ, и 2) вызываемый этой мѣрой расходъ, согласно пункта 15 Высочайше утвержденнаго, 19 Января 1907 года, положенія Военнаго Совѣта, отнести на средства Морскаго Министерства.

Пунктъ 1 сего положенія Высочайше утвержденъ 9 Декабря 1907 года.

29835.—Декабря 9. Высочайше утвержденное положеніе Военнаго Совѣта (Собр. Узак. 1908 г. Мая 17, отд. I, ст. 423).—*О продленіи производившейся прибавки къ квартирнымъ окладамъ офицерскимъ и класснымъ чинамъ гарнизона города Сызрани.* **29835**

Военный Совѣтъ, разсмотрѣвъ представленіе Главнаго Штаба о продленіи, съ 1 Сентября 1907 года, производившейся прибавки къ квартирнымъ окладамъ офицерскимъ и класснымъ чинамъ гарнизона города Сызрани, журналомъ 22 Ноября 1907 года, положилъ:

1) Продлить производство прибавки къ квартирнымъ окладамъ офицерскимъ и класснымъ чинамъ гарнизона города Сызрани съ 1 Сентября 1907 года еще на одинъ годъ, въ случаѣ же, если обпародованіе новыхъ квартирныхъ окладовъ послѣдуетъ ранѣе одного года и означенные оклады по городу Сызрани будутъ увеличены, то производство сказанной прибавки къ нынѣ опредѣленнымъ квартирнымъ окладамъ продолжить лишь до срока введенія въ дѣйствіе объясненныхъ новыхъ увеличенныхъ окладовъ;—и

2) Вызываемый этою мѣрою расходъ отнести на запасный кредитъ Военнаго Министерства, съ при-

29836 численіемъ къ § 7 ст. 3, лит. *а* (нов. класс.), смѣты Главнаго Интендантскаго Управленія 1907 года.

29837 Пунктъ первый сего положенія Высочайше утвержденъ 9 Декабря 1907 года.

29838

29836.—Декабря 9. Высочайше утвержденное положеніе Военнаго Совѣта (Собр. Узак. 1908 г. Августа 7, отд. I, ст. 849).—*О числѣ портупей-юнкеровъ въ Юнкерскихъ Училищахъ.*

Высочайше утвержденнымъ, въ 9-й день Декабря 1907 года, положеніемъ Военнаго Совѣта опредѣлено:

Статью 929 книги XV Свода Военныхъ Постановленій 1869 года, изд. 2, по редакціи приказа по военному вѣдомству 1901 года, № 197, измѣнить согласно прилагаемому проекту.

Высочайше утвержденный, 9 Декабря 1907 года, проектъ измѣненія статьи 929 книги XV Свода Военныхъ Постановленій 1869 года, изд. 2, по редакціи приказа по военному вѣдомству 1901 года, № 197.

Существующее изложеніе.	*Предполагаемое измѣненіе.*
Ст. 929	Ст. 929 . . . . .
. . . . .	. . . . .
Число фельдфебелей и вахмистровъ соотвѣтствуетъ числу ротъ и эскадроновъ. Число старшихъ портупей-юнкеровъ соотвѣтствуетъ числу взводовъ въ каждой ротѣ и въ каждомъ эскадронѣ; младшихъ портупей-юнкеровъ допускается имѣть по 8 на каждую роту и эскадронъ.	Число фельдфебелей и вахмистровъ соотвѣтствуетъ числу ротъ и эскадроновъ. Число старшихъ портупей-юнкеровъ соотвѣтствуетъ числу взводовъ въ каждой ротѣ и въ каждомъ эскадронѣ; младшихъ портупей-юнкеровъ допускается имѣть по 10 на каждую роту и эскадронъ.

29837.—Декабря 9. Высочайше утвержденное положеніе Военнаго Совѣта (Собр. Узак. 1908 г. Августа 27, отд. I, ст. 1132). — *Объ измѣненіи редакціи 6-го примѣчанія къ штату Восточно-Сибирскихъ стрѣлковыхъ полковъ.*

Военный Совѣтъ, журналомъ 22 Ноября 1907 года, положилъ: измѣнить редакцію 6-го примѣчанія къ штату Восточно-Сибирскихъ стрѣлковыхъ полковъ, объявленному при приказѣ по военному вѣдомству 1906 года, № 739, согласно прилагаемаго, выработаннаго по указанію Военнаго Совѣта, проекта.

Положеніе это и упомянутый въ немъ проектъ Высочайше утверждены 9 Декабря 1907 года.

Высочайше утвержденный, 9 Декабря 1907 года, проектъ измѣненія 6-го примѣчанія къ штату Восточно-Сибирскихъ стрѣлковыхъ полковъ, объявленному при приказѣ по военному вѣдомству 1906 года, № 739.

Предполагаемое измѣненіе.

Одинъ изъ священнослужителей въ каждой стрѣлковой дивизіи назначается Дивизіоннымъ Благочиннымъ, которому производится содержаніе согласно табели и вѣдомости, приложеннымъ къ приказу по военному вѣдомству 1899 года, № 141, и на канцелярскіе расходы 14 рублей 25 копѣекъ въ годъ.

29838.—Декабря 11. Именной Высочайшій указъ, данный Сенату (Собр. Узак. 1907 г. Декабря 15, отд. I, ст. 1494). — *О производствѣ новыхъ выборовъ одного Члена Государственной Думы отъ Бессарабской губерніи на мѣсто выбывшаго за смертью Члена Думы Шмитова.*

Въ виду выбытія изъ состава Государственной Думы Члена ея отъ Бессарабской губерніи Шмитова, на основаніи статей 118 и 123 Высочайше утвержденнаго, 3 Іюня 1907 года, Положенія о выборахъ въ Государственную Думу и согласно статьямъ 144 и 145 того же Положенія, повелѣваемъ: произвести новые выборы одного Члена Государственной Думы въ Губернскомъ Избирательномъ Собраніи Бессарабской губерніи девятаго Января 1908 года.

Правительствующій Сенатъ не оставитъ къ исполненію сего учинить надлежащее распоряженіе.

На подлинномъ Собственною Его Императорскаго Величества рукою подписано:

«НИКОЛАЙ».

Въ Царскомъ Селѣ.
11 Декабря 1907 года.

Скрѣпилъ: Министръ Внутреннихъ Дѣлъ
Столыпинъ.

29839.—Декабря 12. Высочайше утвержденное положеніе Военнаго Совѣта (Собр. Узак. 1908 г. Мая 17, отд. I, ст. 424).—*Объ исключеніи изъ штата Сестрорѣцкаго оружейнаго завода должностей одного Штабъ-Офицера по технической части и одного Начальника мастерской.*

Высочайше утвержденнымъ, 12 Декабря 1907 года, положеніемъ Военнаго Совѣта постановлено:

1) Съ 1 Января 1908 года исключить изъ штата Сестрорѣцкаго оружейнаго завода должности одного Штабъ-Офицера по технической части и одного Начальника мастерской, добавленныхъ въ заводъ на время перевооруженія полевой артиллеріи (приказы по военн. вѣд. 1902 г., № 12, и 1904 г., № 71).

2) Чиновъ, занимающихъ нынѣ упраздняемыя должности, если они не получатъ другихъ назначеній, отчислить за штатъ на общемъ основаніи, съ правами и преимуществами, изложенными въ статьѣ 574 и приложеніи къ статьѣ 167 Устава о службѣ по опредѣленію отъ Правительства, изд. 1896 года.

29840.—Декабря 12. Высочайше утвержденное положеніе Военнаго Совѣта (Собр. Узак. 1908 г. Мая 17, отд. I, ст. 425).—*Объ увеличеніи посуточнаго оклада на содержаніе больныхъ въ Кокчетавскомъ войсковомъ лазаретѣ Сибирскаго казачьяго войска.*

Высочайше утвержденнымъ, 12 Декабря 1907 года, положеніемъ Военнаго Совѣта постановлено:

На содержаніе Кокчетавскаго войсковаго лазарета Сибирскаго казачьяго войска отпускать съ 1 Января 1908 года изъ общаго войсковаго капитала сего войска потребную сумму по расчету на каждаго больнаго по тридцати копѣекъ въ сутки.

29841.—Декабря 12. Высочайше утвержденное положеніе Военнаго Совѣта (Собр. Узак. 1908 г. Мая 17, отд. I, ст. 426). — *Объ измѣненіи статей 8, 12 и 17 Положенія объ управленіи войсковымъ капиталомъ Забайкальскаго казачьяго войска, по редакціи приказа по военному вѣдомству 1898 года, № 302.*

Военный Совѣтъ, журналомъ 22 Ноября 1907 года, положилъ:

Статьи 8, 12 и 17 Положенія объ управленіи войсковымъ капиталомъ Забайкальскаго казачьяго войска, по редакціи приказа по военному вѣдомству 1898 года, № 302, измѣнить согласно прилагаемаго проекта.

Положеніе это и упомянутый въ немъ проектъ Высочайше утверждены 12 Декабря 1907 года. **29839**

29840

Высочайше утвержденный, 12 Декабря 1907 года, проектъ измѣненія редакціи статей 8, 12 и 17 Высочайше утвержденнаго, 17 Января 1876 года (по ред. прик. по военн. вѣд. 1898 г., № 302), Положенія объ управленіи общимъ войсковымъ капиталомъ Забайкальскаго казачьяго войска. **29841**

29842

Проектируемое измѣненіе.

8. Составленные Войсковымъ Хозяйственнымъ Правленіемъ проекты смѣтъ, не позже 15 Іюня предшествующаго смѣтному года, представляются въ Штабъ Иркутскаго военнаго округа, который передаетъ ихъ не позже 1 Іюля на разсмотрѣніе и повѣрку въ Иркутскую Контрольную Палату. На повѣрку смѣтъ и доставленіе Окружному Штабу соображеній о результатахъ оной Контрольной Палатѣ полагается 20 дней.

12. Ни Наказный Атаманъ, ни Войсковое Правленіе не вводятъ никакихъ сборовъ сверхъ установленныхъ; но если бы представился случай къ учрежденію новаго въ пользу войска дохода, то обязаны доносить о томъ чрезъ Войсковаго Наказнаго Атамана Забайкальскаго казачьяго войска Военному Министерству и ожидать разрѣшенія.

Примѣчаніе. Установленное въ этой статьѣ правило не относится къ доходамъ временнымъ, случайно возникающимъ.

17. Войсковому Наказному Атаману Забайкальскаго казачьяго войска предоставляется право, безъ сношенія съ Военнымъ Министерствомъ, разрѣшать, по представленіямъ войсковаго начальства, не вошедшіе въ смѣту расходы изъ войсковаго капитала не свыше 300 рублей на одинъ предметъ, съ тѣмъ, чтобы всѣ сверхсмѣтныя разрѣшенія въ опредѣленномъ этою статьею порядкѣ не превышали 3.000 рублей въ годъ. Расходъ этихъ денегъ включается, съ подраздѣленіемъ, въ годовой отчетъ, представляемый Военному Министерству при слѣдующихъ смѣтахъ.

29842.—Декабря 13. Высочайше утвержденное положеніе Военнаго Совѣта (Собр. Узак. 1908 г. Августа 5, отд. I, ст. 815).—*О введеніи въ штатъ Николаевскаго Кавалерійскаго Училища 2-хъ вахмистровъ унтеръ-офицерскаго званія и объ уменьшеніи на 2 числа кавалерійскихъ унтеръ-офицеровъ, прикомандировываемыхъ къ*

29843 *тому же Училищу для строевыхъ занятій съ юнкерами.*

29844 Военный Совѣтъ, разсмотрѣвъ представленіе Главнаго Управленія Военно-Учебныхъ Заведеній о введеніи въ штатъ Николаевскаго Кавалерійскаго Училища 2-хъ наѣздниковъ унтеръ-офицерскаго званія, журналомъ, состоявшимся 12 Іюля 1907 года, положилъ:

1) Ввести въ штатъ Николаевскаго Кавалерійскаго Училища 2-хъ наѣздниковъ унтеръ-офицерскаго званія съ окладомъ жалованья по 79 рублей 59 копѣекъ въ годъ каждому.

2) Упомянутыхъ наѣздниковъ назначать въ названное Училище изъ кавалерійскихъ полковъ распоряженіемъ Главнаго Штаба.

3) На обмундированіе, оружіе и оружейную амуницію для вводимыхъ въ штатъ Николаевскаго Кавалерійскаго Училища наѣздниковъ назначить къ ежегодному отпуску названному Училищу 63 рубля 22 копѣйки; необходимыя же суммы на провіантское и приварочное довольствіе для упомянутыхъ наѣздниковъ вносить въ финансовую расходную смѣту Главнаго Управленія Военно-Учебныхъ Заведеній установленнымъ нынѣ порядкомъ.

4) Уменьшить на 2 число кавалерійскихъ унтеръ-офицеровъ, прикомандировываемыхъ къ Николаевскому Кавалерійскому Училищу, на основаніи пункта 8 примѣчанія къ штату названнаго Училища (прик. по военн. вѣд. 1894 г., № 270), для строевыхъ занятій съ юнкерами.

5) Прекратить Николаевскому Кавалерійскому Училищу производимый, на основаніи пункта 8 примѣчанія къ штату названнаго Училища (прик. по военн. вѣд. 1894 г., № 270), отпускъ на улучшеніе быта и содержанія двухъ изъ числа 24-хъ унтеръ-офицеровъ кавалерійскихъ полковъ, командируемыхъ нынѣ для строевыхъ занятій съ юнкерами.

6) Для вооруженія вводимыхъ въ штатъ Николаевскаго Кавалерійскаго Училища 2-хъ наѣздниковъ отпустить этому Училищу отъ артиллерійскаго вѣдомства безплатно двѣ шашки драгунскаго образца.

Пункты 1, 3, 4 и 5 сего положенія Высочайше утверждены 13 Декабря 1907 года.

29845.—Декабря 14. Именной Высочайшій указъ, данный Сенату (Собр. Узак. 1907 г. Декабря 21, отд. I, ст. 1568).—*О продленіи срока дѣйствія введеннаго въ городѣ Батумъ и Кинтришскомъ участкѣ Батумскаго округа положенія чрезвычайной охраны.*

Разсмотрѣвъ представленный Намъ особый журналъ Совѣта Министровъ и соглашаясь съ заключеніемъ Совѣта о необходимости, въ видахъ болѣе успѣшнаго охраненія порядка и общественной безопасности въ городѣ Батумѣ и Кинтришскомъ участкѣ Батумскаго округа, дальнѣйшаго оставленія сихъ мѣстностей въ исключительномъ положеніи, повелѣваемъ: 1) продлить срокъ дѣйствія введеннаго въ означенныхъ мѣстностяхъ положенія чрезвычайной охраны еще на шесть мѣсяцевъ, а именно по 21 Іюня 1908 года, съ сохраненіемъ правъ Главноначальствующаго въ отношеніи этихъ мѣстностей за мѣстнымъ Военнымъ Губернаторомъ и 2) обратить означенную мѣру къ исполненію по телеграфу.

Правительствующій Сенатъ не оставитъ учинить къ исполненію сего надлежащія распоряженія.

На подлинномъ Собственною Его Императорскаго Величества рукою подписано:

«НИКОЛАЙ».

Въ Царскомъ Селѣ.
14 Декабря 1907 года.

Скрѣпилъ: Предсѣдатель Совѣта Министровъ
Столыпинъ.

29844.—Декабря 14. Высочайше утвержденное положеніе Военнаго Совѣта (Собр. Узак. 1908 г. Мая 27, отд. I, ст. 533).—*Объ измѣненіи статьи 108 Положенія о военной службѣ казаковъ Донскаго войска.*

Военный Совѣтъ, журналомъ отъ 13 Декабря 1907 года, положилъ:

1) Предоставить Войсковому Наказному Атаману войска Донскаго устраивать въ окружныхъ станицахъ сего войска тактическія занятія съ проживающими въ нихъ оберъ-офицерами дѣйствительной службы и льготными, измѣнивъ для сего статью 108 Положенія о военной службѣ казаковъ Донскаго войска по прилагаемому при семъ проекту.

2) Для подготовки руководителей этими занятіями предоставить Войсковому Наказному Атаману собирать въ городъ Новочеркасскъ ежегодно на 10 дней штабъ-офицеровъ, завѣдывающихъ полковыми звеньями.

3) Установить тѣмъ изъ означенныхъ штабъ-офицеровъ, которые проживаютъ внѣ города Новочеркасска, отпускъ во время этой командировки слѣ-

дующихъ дополнительныхъ видовъ довольствія: *а)* суточныхъ денегъ по 3 рубля въ сутки, за время пребыванія въ Новочеркасскѣ, *б)* квартирныхъ по городу Новочеркасску за то же время, *в)* прогонныхъ денегъ для слѣдованія по грунтовымъ дорогамъ отъ окружной станицы до ближайшей, въ направленіи къ Новочеркасску, желѣзнодорожной станціи и обратно, *г)* суточныхъ денегъ за время переѣзда по желѣзнымъ дорогамъ въ оба конца по 2 рубля 25 копѣекъ въ сутки, *д)* предѣльныхъ билетовъ для переѣзда по желѣзнымъ дорогамъ. Кромѣ того, на общіе расходы, сопряженные съ организаціей тактическихъ занятій, отпускать ежегодно:

Войсковому Штабу войска Донскаго	50	руб.
Управленію Атамана Донецкаго округа	55	»
Управленію Атамана 1-го Донскаго округа	50	»
Управленію Атамана Хоперскаго округа	50	»
Управленію Атамана Усть-Медвѣдицкаго округа	45	»
Управленію Атамана 2-го Донскаго округа	30	»

4) Всѣ вышеуказанные расходы относить на общій войсковой капиталъ войска Донскаго.

Пункты 1 и 3 сего положенія и упомянутый въ пунктѣ 1 законопроектъ Высочайше утверждены 14 Декабря 1907 года.

Высочайше утвержденный, 14 Декабря 1907 года, проектъ измѣненія статьи 108 Положенія о военной службѣ казаковъ Донскаго войска, Высочайше утвержденнаго 14 Октября 1874 года (53943).

Предполагаемое измѣненіе.

Ст. 108. Всѣ льготные офицеры обязаны быть въ постоянной готовности къ выступленію на службу и ежегодно являться въ учебные сборы; проживающіе же въ окружныхъ станицахъ, кромѣ того, обязаны являться по мѣсту жительства въ Управленія Окружныхъ Атамановъ, а офицеры льготныхъ батарей, проживающіе въ городѣ Новочеркасскѣ, — въ Управленіе Донской артиллеріи для тактическихъ съ ними занятій въ періодъ, устанавливаемый распоряженіемъ Войсковаго Наказнаго Атамана.

Офицеры, состоящіе въ запасѣ по Донскому войску или по Донской артиллеріи, призываются на службу только съ приведеніемъ войска на военное положеніе; въ мирное же время, до истеченія обязательнаго срока службы въ строевомъ разрядѣ, могутъ быть призваны въ учебные сборы не болѣе двухъ разъ, по распоряженію Войсковаго Наказнаго Атамана, и каждый разъ не болѣе, какъ на три недѣли. 29845

Примѣчаніе. Безъ измѣненія. 29846

29845. — Декабря 15. Высочайше утвержденное положеніе Совѣта Министровъ (Собр. Узак. 1908 г. Февраля 5, отд. I, ст. 97). — *Объ устройствѣ общественнаго управленія въ образовавшихся въ Пятигорскомъ отдѣлѣ, Терской области, на землѣ Его Императорскаго Высочества, Великаго Князя Николая Николаевича, поселеніяхъ: Орбеліановскомъ, Княжевѣ, Новоблагодарномъ и Новопершинѣ.*

Совѣтъ Министровъ полагалъ:

Въ возникшихъ на землѣ Его Императорскаго Высочества, Великаго Князя Николая Николаевича, въ Пятигорскомъ отдѣлѣ, Терской области, поселкахъ: Орбеліановскомъ, Княжевѣ, Новоблагодарномъ и Новопершинѣ образовать сельскія и волостное общественныя управленія, примѣнительно къ основаніямъ, установленнымъ Высочайше утвержденными, 3 Іюля 1904 года (24897), Правилами объ общественномъ устройствѣ ловецкихъ поселковъ Каспійскаго побережья, въ предѣлахъ Астраханскаго и Красноярскаго уѣздовъ, Астраханской губерніи, и съ тѣмъ: *а)* чтобы въ каждомъ изъ названныхъ поселковъ образовано было отдѣльное, сонменное съ нимъ, сельское общество и *б)* чтобы означенныя общества соединены были въ одну волость, подъ названіемъ «Орбеліановская».

Государь Императоръ, въ 15-й день Декабря 1907 года, положеніе сіе Высочайше утвердить соизволилъ.

29846. — Декабря 15. Высочайшее повелѣніе, объявленное Министромъ Юстиціи (Собр. Узак. 1908 г. Апрѣля 18, отд. I, ст. 359). — *Объ открытіи при Главномъ Попечительствѣ дѣтскихъ пріютовъ вѣдомства учрежденій Императрицы Маріи Временнаго Комитета для устройства дѣтскаго пріюта имени Барона Оттона Оттоновича Буксгевдена.*

Государь Императоръ, по всеподданнѣйшему докладу Главноуправляющаго Собственною Его Императорскаго Величества Канцеляріею по учрежденіямъ Императрицы Маріи, въ 15-й день Декабря 1907 года, Высочайше соизволилъ на открытіе, при

29847 Главномъ Попечительствѣ дѣтскихъ пріютовъ вѣдомства учрежденій Императрицы Маріи, Временнаго Комитета для устройства дѣтскаго пріюта имени
29848 Барона Оттона Оттоновича Буксгевдена и для сбора
29849 пожертвованій на устройство и содержаніе этого пріюта, съ тѣмъ: 1) чтобы Правила для дѣятельности этого Комитета были утверждены Главноуправляющимъ Собственною Его Императорскаго Величества Канцеляріею по учрежденіямъ Императрицы Маріи и 2) чтобы впослѣдствіи, когда будутъ собраны необходимыя средства на устройство и содержаніе пріюта и когда будетъ устроенъ пріютъ, таковой былъ включенъ въ число дѣтскихъ пріютовъ вѣдомства учрежденій Императрицы Маріи.

29847.—Декабря 15. Высочайшее повелѣніе, объявленное Министромъ Юстиціи (Собр. Узак. 1908 г. Апрѣля 18, отд. I, ст. 360).—*О включеніи трехъ представителей Вышневолоцкаго городскаго управленія въ число дѣйствительныхъ членовъ Вышневолоцкаго Уѣзднаго Попечительства дѣтскихъ пріютовъ.*

Государь Императоръ, по всеподданнѣйшему докладу Главноуправляющаго Собственною Его Императорскаго Величества Канцеляріею по учрежденіямъ Императрицы Маріи, въ 15-й день Декабря 1907 года, Высочайше соизволилъ на включеніе трехъ представителей Вышневолоцкаго городскаго общественнаго управленія, по избранію Городской Думы, въ число дѣйствительныхъ членовъ Вышневолоцкаго Уѣзднаго Попечительства дѣтскихъ пріютовъ вѣдомства учрежденій Императрицы Маріи.

29848.—Декабря 15. Высочайшее повелѣніе, объявленное Военнымъ Министромъ (Собр. Узак. 1908 г. Мая 17, отд. I, ст. 429).—*Объ офицерскихъ экзаменахъ вольноопредѣляющимся и прапорщикамъ запаса при Военныхъ и Юнкерскихъ Училищахъ въ 1908 и 1909 годахъ.*

Въ 15-й день Декабря 1907 года, Высочайше повелѣно въ 1908 и 1909 годахъ произвести офицерскіе экзамены вольноопредѣляющимся и прапорщикамъ запаса при Военныхъ и Юнкерскихъ Училищахъ на слѣдующихъ основаніяхъ:

1. Отъ молодыхъ людей съ высшимъ образованіемъ потребовать на экзаменѣ, кромѣ установленныхъ военныхъ предметовъ по программамъ Военныхъ Училищъ, существовавшимъ до нынѣшняго года, еще и военную географію и гигіену, а отъ кавалеристовъ, кромѣ того, конно-саперное дѣло, въ объемѣ программъ, принятыхъ въ Юнкерскихъ Училищахъ съ 1901 года.

2. Молодыхъ людей съ законченнымъ среднимъ образованіемъ экзаменовать также по прежнимъ программамъ изъ всѣхъ предметовъ курса Военныхъ Училищъ, кромѣ механики и химіи, исключенныхъ изъ опытнаго курса Военныхъ Училищъ, а также изъ военной географіи и гигіены, кавалеристовъ же, кромѣ того, изъ конно-саперная дѣла, причемъ потребовать на экзаменѣ только одинъ изъ иностранныхъ языковъ—Французскій или Нѣмецкій, по выбору экзаменующагося, примѣнивъ это послѣднее требованіе, одинаково, какъ къ вольноопредѣляющимся пѣхотныхъ, такъ и кавалерійскихъ частей.

3. Молодымъ людямъ съ образованіемъ ниже средняго производить офицерскіе экзамены при Юнкерскихъ Училищахъ во всемъ согласно съ существовавшими до настоящаго года правилами и программами.

29849.—Декабря $^{15}/_{28}$. Высочайше утвержденный Законъ о временномъ гербовомъ налогѣ въ Великомъ Княжествѣ Финляндскомъ на 1908 годъ.

Высочайшее повелѣніе по Великому Княжеству Финляндскому (Сборн. Постан. Вел. Кн. Финл. 1907 г., № 48, стр. 1).—Государь Императоръ, по всеподданнѣйшему представленію Сейма Финляндіи, въ присутствіи Своемъ въ Царскомъ Селѣ, 15 (28) Декабря 1907 года, Высочайше соизволилъ утвердить нижеслѣдующій Законъ о временномъ гербовомъ налогѣ.

Законъ.

Гербовый налогъ въ 1908 году взимается на основаніяхъ, установленныхъ Высочайшимъ постановленіемъ отъ 5 Іюля 1906 года (н. ст.) (28049) на время съ 1 Іюля 1906 года по 31 Декабря 1907 года, причемъ опредѣленія означеннаго постановленія должны во всѣхъ частяхъ служить къ руководству за время съ 1 Января 1908 года до исхода того же года, съ измѣненіемъ, однако, значащейся въ § 6 главы I статьи, касающейся описи имущества, оставшагося послѣ умершаго, которой дана слѣдующая измѣненная редакція:

Описи имущества, оставшагося послѣ умершаго, не подлежатъ оплатѣ гербовымъ сборомъ, если свободное отъ долговъ имущество составляетъ менѣе

3.000 марокъ и послѣ лица, по коемъ открылось наслѣдство, остались въ живыхъ супругъ или супруга или же наслѣдники по прямой нисходящей линіи. Въ прочихъ же случаяхъ описи при регистраціи оплачиваются гербовымъ сборомъ на указанныхъ ниже основаніяхъ:

а) Если послѣ лица, по коемъ открылось наслѣдство, остались въ живыхъ наслѣдники по прямой нисходящей линіи, но не осталось супруга или супруги, то гербовый сборъ взимается по слѣдующему тарифу, считая за каждыя полныя 100 марокъ:

1) $^{2}/_{10}\%$ всего свободнаго отъ долговъ имущества, когда оно составляетъ менѣе 10.000 марокъ;

2) $^{3}/_{10}\%$—когда оно составляетъ не менѣе 10.000, но не достигаетъ 20.000 марокъ;

3) $^{4}/_{10}\%$—когда оно составляетъ не менѣе 20.000, но не достигаетъ 30.000 марокъ;

4) $^{5}/_{10}\%$—когда оно составляетъ не менѣе 30.000, но не достигаетъ 40.000 марокъ;

5) $^{6}/_{10}\%$—когда оно составляетъ не менѣе 40.000, но не достигаетъ 50.000 марокъ;

6) $^{7}/_{10}\%$—когда оно составляетъ не менѣе 50.000, но не достигаетъ 65.000 марокъ;

7) $^{8}/_{10}\%$—когда оно составляетъ не менѣе 65.000, но не достигаетъ 80.000 марокъ;

8) 1%—когда оно составляетъ не менѣе 80.000, но не достигаетъ 100.000 марокъ;

9) $1^{2}/_{10}\%$ — когда оно составляетъ не менѣе 100.000, но не достигаетъ 150.000 марокъ;

10) $1^{5}/_{10}\%$ — когда оно составляетъ не менѣе 150.000, но не достигаетъ 200.000 марокъ;

11) $1^{8}/_{10}$ — когда оно составляетъ не менѣе 200.000, но не достигаетъ 250.000 марокъ;

12) $2^{1}/_{10}$ — когда оно составляетъ не менѣе 250.000, но не достигаетъ 300.000 марокъ;

13) $2^{4}/_{10}\%$ — когда оно составляетъ не менѣе 300.000, но не достигаетъ 350.000 марокъ;

14) $2^{7}/_{10}\%$ — когда оно составляетъ не менѣе 350.000, но не достигаетъ 400.000 марокъ;

15) 3% — когда оно составляетъ не менѣе 400.000, но не достигаетъ 450.000 марокъ;

16) $3^{3}/_{10}\%$ — когда оно составляетъ не менѣе 450.000, но не достигаетъ 500.000 марокъ;

17) $3^{6}/_{10}\%$ — когда оно составляетъ не менѣе 500.000, но не достигаетъ 550.000 марокъ;

18) $3^{9}/_{10}\%$ — когда оно составляетъ не менѣе 550.000, но не достигаетъ 600.000 марокъ;

19) $4^{2}/_{10}\%$ — когда оно составляетъ не менѣе 600.000 но не достигаетъ 650.000 марокъ;

20) $4^{5}/_{10}\%$ — когда оно составляетъ не менѣе 650.000, но не достигаетъ 700.000 марокъ;

21) $4^{8}/_{10}\%$ — когда оно составляетъ не менѣе 700.000, но не достигаетъ 750.000 марокъ;

22) $5^{1}/_{10}\%$ — когда оно составляетъ не менѣе 750.000, но не достигаетъ 800.000 марокъ;

23) $5^{4}/_{10}\%$ — когда оно составляетъ не менѣе 800.000, но не достигаетъ 850.000 марокъ;

24) $5^{7}/_{10}\%$ — когда оно составляетъ не менѣе 850.000, но не достигаетъ 900.000 марокъ;

25) 6% — когда оно составляетъ не менѣе 900.000, но не достигаетъ 950.000 марокъ;

26) $6^{3}/_{10}\%$ — когда оно составляетъ не менѣе 950.000, но не достигаетъ 1.000.000 марокъ;

27) $6^{6}/_{10}\%$—когда оно составляетъ 1.000.000 марокъ или болѣе.

Слѣдовательно, съ каждыхъ полныхъ 100 марокъ свободнаго отъ долговъ имущества взимается:

по	1-й	категоріи	. . . .	Ф. м.	—: 20
»	2-й	»	. . . .	»	—: 30
»	3-й	»	. . . .	»	—: 40
»	4-й	»	. . . .	»	—: 50
»	5-й	»	. . . .	»	—: 60
»	6-й	»	. . . .	»	—: 70
»	7-й	»	. . . .	»	—: 80
»	8-й	»	. . . .	»	1: —
»	9-й	»	. . . .	»	1: 20
»	10-й	»	. . . .	»	1: 50
»	11-й	»	. . . .	»	1: 80
»	12-й	»	. . . .	»	2: 10
»	13-й	»	. . . .	»	2: 40
»	14-й	»	. . . .	»	2: 70
»	15-й	»	. . . .	»	3: —
»	16-й	»	. . . .	»	3: 30
»	17-й	»	. . . .	»	3: 60
»	18-й	»	. . . .	»	3: 90
»	19-й	»	. . . .	»	4: 20
»	20-й	»	. . . .	»	4: 50
»	21-й	»	. . . .	»	4: 80
»	22-й	»	. . . .	»	5: 10
»	23-й	»	. . . .	»	5: 40
»	24-й	»	. . . .	»	5: 70
»	25-й	»	. . . .	»	6: —
»	26-й	»	. . . .	»	6: 30
»	27-й	»	. . . .	»	6: 60

б) Если послѣ лица, по коемъ открылось наслѣдство, остались въ живыхъ супругъ или супруга, то гербовый сборъ взимается въ половинномъ, противъ указаннаго въ приведенномъ тарифѣ, размѣрѣ, независимо отъ того, остались ли въ живыхъ наслѣд-

29849

29850 **29851** ники по прямой нисходящей линіи или другіе наслѣдники, или не остались.

в) Если послѣ лица, по коемъ открылось наслѣдство, не осталось въ живыхъ супруга или супруги или наслѣдниковъ по прямой нисходящей линіи, но остался отецъ, мать, братъ, сводный братъ, сестра, сводная сестра или потомки брата, либо своднаго брата, сестры, либо сводной сестры въ прямой нисходящей линіи, то гербовый сборъ увеличивается на 150%; а если остались лишь болѣе отдаленные родственники или никакихъ родственниковъ не осталось, то гербовый сборъ увеличивается на 300% противъ показаннаго въ тарифѣ размѣра.

г) Гербовымъ сборомъ въ установленномъ размѣрѣ оплачивается лишь тотъ экземпляръ описи, который представляется въ подлежащее судебное учрежденіе, на другомъ же экземплярѣ, возвращаемомъ наслѣдникамъ, пишется удостовѣреніе о томъ, что въ судъ представленъ экземпляръ, оплаченный установленнымъ гербовымъ сборомъ.

д) Если опись имущества, оставшагося послѣ умершаго, представляется въ судъ въ запечатанномъ конвертѣ, то составители описи обязаны отмѣтить на конвертѣ, что опись оплачена гербовымъ сборомъ въ установленномъ размѣрѣ.

е) Опись имущества, оставшагося послѣ умершаго, оплачивается гербовымъ сборомъ по правиламъ постановленія, дѣйствующаго во время представленія въ судъ.

ж) Если послѣ умершаго осталось имущество въ разныхъ мѣстахъ и по оному составлены особыя описи, то гербовый сборъ исчисляется по общей суммѣ свободнаго отъ долговъ имущества по всѣмъ описямъ, которыя должны быть снабжены гербовыми марками при представленіи ихъ въ судъ той мѣстности, гдѣ умершій въ день смерти былъ приписанъ.

29850.—Декабря 15/28. Высочайше утвержденный Законъ о взиманіи налога съ выкуриваемаго въ Финляндіи хлѣбнаго вина, а также о расходованіи сего налога въ 1908 году.

Высочайшее повелѣніе по Великому Княжеству Финляндскому (Сборн. Постан. Вел. Кн. Финл. 1907 г., № 48, стр.5).—Государь Императоръ, по всеподданнѣйшему представленію Сейма Финляндіи, въ присутствіи Своемъ въ Царскомъ Селѣ, 15 (28) декабря 1907 года, Высочайше утвердить соизволилъ слѣдующій Законъ о взиманіи налога съ выкуриваемаго въ Финляндіи хлѣбнаго вина, а также о расходованіи сего налога въ 1908 году.

Законъ.

§ 1.

Налогъ съ выкуриваемаго въ Финляндіи хлѣбнаго вина взимается въ 1908 году въ размѣрѣ одной марки двадцати пенни съ каждаго литра хлѣбнаго вина нормальной крѣпости, т. е. съ литра хлѣбнаго вина, содержащаго пятьдесятъ объемныхъ процентовъ алкоголя при + 15 градусахъ по Цельсію. Налогъ этотъ вносится въ Губернское Казначейство со всего количества вина, которое имѣетъ быть выкурено по контракту, однако, каждый разъ, не менѣе, какъ за тысячу триста литровъ, если налогъ за такое количество еще не внесенъ.

§ 2.

Изъ поступленій по винокуренному налогу въ теченіе 1908 года отпускается:

На контроль по винокуренію и на награды обвинителямъ за особое усердіе по преслѣдованію нарушеній постановленій о хлѣбномъ винѣ, примѣрно	ф. м.	235.000: —
На полезныя общинныя надобности, для распредѣленія между всѣми общинами по числу записанныхъ въ мантальные списки обывателей, всего	ф. м.	400.000: —
Итого .	ф. м.	635.000: —

Все же, что сверхъ сего поступитъ по упомянутому налогу, отчисляется въ коммуникаціонный фондъ.

29851.—Декабря 15/28. Высочайше утвержденный Законъ о временномъ налогѣ съ производства солодовыхъ напитковъ на 1908 годъ.

Высочайшее повелѣніе по Великому Княжеству Финляндскому (Сборн. Постан. Вел. Кн. Финл. 1907 г., № 48, стр. 7).—Государь Императоръ, по всеподданнѣйшему представленію Сейма Финляндіи, въ присутствіи Своемъ въ Царскомъ Селѣ,

15 (28) Декабря 1907 года, Высочайше соизволилъ утвердить слѣдующій Законъ о временномъ налогѣ съ производства солодовыхъ напитковъ на 1908 годъ.

Законъ.

§ 1.

Налогу, по правиламъ сего Закона, подлежатъ заводы, на которыхъ приготовляются крѣпкіе солодовые напитки.

Съ производства солодовыхъ напитковъ на подлежащихъ налогу заводахъ въ 1908 году взимается временной налогъ, въ размѣрѣ четырехъ марокъ за каждые десять килограммовъ солода, употребленнаго на приготовленіе сихъ напитковъ.

Если на заводѣ, подлежащемъ налогу, на изготовленіе солодовыхъ напитковъ въ теченіе года употреблено солода болѣе 50,000 килограммовъ, то за каждые десять килограммовъ солода, употребленнаго на заводѣ сверхъ означеннаго количества, до 150,000 килограммовъ включительно, взимается добавочный налогъ, въ размѣрѣ пятнадцати пенни, а за каждые десять килограммовъ солода, употребленнаго въ теченіе года свыше 150,000 килограммовъ, въ размѣрѣ сорока пенни.

§ 2.

Если на подлежащемъ налогу заводѣ на приготовленіе солодовыхъ напитковъ въ теченіе года не употреблено солода въ такомъ количествѣ, чтобы налогъ, согласно § 1, составлялъ три тысячи марокъ, то налогъ, тѣмъ не менѣе, вносится въ этомъ размѣрѣ. Въ семъ отношеніи подлежащею Экспедиціею Сената могутъ быть разрѣшаемы льготы, если производство начато или прекращено заводчикомъ въ теченіе даннаго года, или же заводъ вообще, вслѣдствіе пожара или инаго несчастнаго случая, находился въ бездѣйствіи въ продолженіе значительной части года.

Налогъ уплачивается до тѣхъ поръ, пока заводчикомъ не будетъ заявлено Начальнику губерніи о прекращеніи производства крѣпкихъ солодовыхъ напитковъ.

§ 3.

Уплаченный съ солодовыхъ напитковъ налогъ подлежитъ возврату:

а) если напитокъ будетъ вывезенъ изъ края;

б) если напитокъ при приготовленіи или же послѣ того испортился настолько, что онъ, согласно надлежащему удостовѣренію, негоденъ для употребленія. **29852**

§ 4.

Обезпеченіемъ уплаты причитающагося налога служатъ заводъ и заготовленный продуктъ.

§ 5.

Относительно того, что подразумѣвается подъ крѣпкими солодовыми напитками, а равно въ отношеніи производства солодовыхъ напитковъ на подлежащихъ налогу заводахъ и контроля за этимъ производствомъ, дѣйствуютъ установленныя по сему предмету особыя правила.

§ 6.

Сенату предоставляется издавать ближайшія правила о раскладкѣ и взиманіи временнаго налога, а также о примѣненіи сего Закона вообще.

29852.—Декабря $^{15}/_{28}$. Высочайше утвержденный Законъ о торговлѣ слабыми солодовыми напитками.

Высочайшее повелѣніе по Великому Княжеству Финляндскому (Сборн. Постан. Вел. Кн. Финл. 1907 г., № 48, стр. 9).—Государь Императоръ, по всеподданнѣйшему представленію Сейма Финляндіи, въ присутствіи Своемъ въ Царскомъ Селѣ, 15 (28) Декабря 1907 года, Высочайше соизволилъ утвердить слѣдующій Законъ о торговлѣ слабыми солодовыми напитками.

Законъ.

§ 1.

Слабые солодовые напитки, подъ коими подразумѣваются напитки, упоминаемые въ § 1 Закона о заводскомъ производствѣ солодовыхъ напитковъ, отъ 15 (28) Декабря 1907 года, разрѣшается продавать всѣмъ, кто имѣетъ право заниматься промысломъ въ Финляндіи; вообще же въ отношеніи таковой торговли примѣняются установленныя или впредь устанавливаемыя общія правила о промыслахъ.

Вышеизложенное опредѣленіе распространяется также на производимую въ видѣ промысла тор-

29855 говлю слабыми солодовыми напитками домашней варки.

Съ заводовъ дозволяется продавать слабые солодовые напитки безъ особаго о томъ заявленія.

§ 2.

Слабые солодовые напитки, изготовленные не на солодѣ, или же съ примѣсью сахарина или другихъ сладкихъ веществъ, не допускаются къ продажѣ. За нарушеніе сего правила, если оное по Уголовному Уложенію не влечетъ за собою болѣе строгаго наказанія, виновные подвергаются денежному взысканію, въ размѣрѣ не свыше трехсотъ марокъ, причемъ напитки подлежатъ конфискаціи.

§ 3.

Кто продаетъ или держитъ для продажи слабые солодовые напитки, къ которымъ, завѣдомо для него, примѣшано вещество, содержаніе алкоголя котораго превышаетъ два объемныхъ процента, подвергается установленному въ предыдущемъ § наказанію, если за это преступленіе по другимъ законоположеніямъ не установлено болѣе строгое наказаніе.

Напитки подлежатъ конфискаціи.

§ 4.

Наравнѣ съ публичными обвинителями, и подлежащія санитарныя власти обязаны имѣть надзоръ за исполненіемъ правилъ настоящаго Закона и о случаяхъ нарушенія ихъ заявлять по принадлежности, въ видахъ привлеченія виновныхъ къ отвѣтственности; вообще же въ отношеніи санитарнаго надзора за торговлею слабыми солодовыми напитками должны служить къ руководству изданныя по сему предмету особыя правила.

§ 5.

Настоящій Законъ, коимъ отмѣняются постановленіе о торговлѣ солодовыми напитками на вынось и распивочно, отъ 2 Апрѣля 1883 года (н. ст.), вмѣстѣ съ изданными въ измѣненіе его постановленіями отъ 9 Іюня 1892 года (н. ст.), 10 Апрѣля 1895 года (н. ст.) и 24 Января 1902 года (н. ст.) (20963), поскольку они касаются торговли слабыми солодовыми напитками, а также всѣ прочія противорѣчащія сему Закону опредѣленія, вступаетъ въ дѣйствіе 1 Января 1908 года.

29855.—Декабря $^{15}/_{28}$. Высочайше утвержденный Законъ о заводскомъ производствѣ солодовыхъ напитковъ.

Высочайшее повелѣніе по Великому Княжеству Финляндскому (Сборн. Постан. Вел. Кн. Финл. 1907 г., № 48, стр. 11).—Государь Императоръ, по всеподданнѣйшему представленію Сейма Финляндіи, въ присутствіи Своемъ въ Царскомъ Селѣ, 15 (28) Декабря 1907 года, Высочайше соизволилъ утвердить слѣдующій Законъ о заводскомъ производствѣ солодовыхъ напитковъ.

Законъ.

§ 1.

Слабыми по сему Закону считаются солодовые напитки, которые содержатъ не болѣе двухъ объемныхъ процентовъ алкоголя при +15 градусахъ по Цельсію и притомъ приготовлены на суслѣ, количество экстракта котораго при прибавленіи дрожжей не превышаетъ пяти процентовъ по скалѣ Баллинга, или которые, если концентрація сусла при прибавленіи дрожжей превысила означенную мѣру, подвергнуты такой особой обработкѣ, что содержащееся въ нихъ количество алкоголя не можетъ увеличиться сверхъ вышеуказанной нормы.

Прочіе солодовые напитки признаются крѣпкими.

§ 2.

Заводы для приготовленія крѣпкихъ солодовыхъ напитковъ могутъ быть устраиваемы: въ городахъ съ разрѣшенія Городскихъ Уполномоченныхъ или, гдѣ таковыхъ нѣтъ, Ратушнаго Собранія, а въ уѣздѣ съ согласія Общиннаго Собранія или Общинныхъ Уполномоченныхъ. Слабые же солодовые напитки предоставляется изготовлять всѣмъ и каждому.

§ 3.

Желающій приготовлять солодовые напитки обязанъ подать о томъ письменное заявленіе Начальнику губерніи, по крайней мѣрѣ за шесть недѣль до начала производства, съ приложеніемъ свѣдѣній:

а) о почтовомъ адресѣ заводчика и мѣстѣ расположенія завода, а если предполагается производить крѣпкіе солодовые напитки, то и объ устройствѣ завода въ законномъ порядкѣ;

б) о томъ, въ какіе сроки предполагается въ теченіе года производить означенные напитки;

29855

в) о повѣренномъ, замѣщающемъ, по дѣламъ контроля, заводчика, во время отсутствія его, и

г) о томъ, какіе солодовые напитки будутъ приготовляться и, если предполагается производить слабые солодовые напитки, будетъ ли концентрація сусла при прибавленіи дрожжей превышать пять процентовъ.

Если предполагается приготовлять слабые солодовые напитки при первоначальной концентраціи сусла свыше пяти процентовъ, то къ заявленію должно быть, кромѣ того, приложено свидѣтельство о томъ, что предполагаемыя къ примѣненію на заводѣ особыя мѣры для предупрежденія увеличенія количества алкоголя свыше двухъ процентовъ одобрены Управленіемъ Промышленности.

§ 4.

О сдѣланномъ заявленіи Губернаторъ выдаетъ, въ двухнедѣльный срокъ, свидѣтельство, содержащее также приложенныя къ заявленію, согласно § 3, свѣдѣнія.

§ 5.

Въ случаѣ прекращенія производства солодовыхъ напитковъ на время свыше шести мѣсяцевъ, о томъ должно быть, по крайней мѣрѣ за три недѣли до прекращенія производства, заявлено Губернатору, который извѣщаетъ о такомъ заявленіи подлежащаго Контролера и полицію.

Если производство будетъ прекращено на время свыше одного года, то заводъ считается закрытымъ.

§ 6.

На каждомъ заводѣ, подъ отвѣтственностью заводчика, долженъ вестись журналъ установленнаго Сенатомъ образца; по требованію подлежащихъ властей, заводчикъ обязанъ присягою подтверждать вѣрность содержащихся въ журналѣ свѣдѣній.

§ 7.

На заводѣ, предназначенномъ для приготовленія крѣпкихъ солодовыхъ напитковъ, или въ принадлежащемъ къ нему зданіи заводчикъ обязанъ устроить и содержать въ исправности снабженную автоматическимъ солодомѣромъ мельницу или толчею, одобренную Губернаторомъ, по представленному ему описанію устройства оной. Прошенія о семъ должны быть принимаемы Губернаторомъ къ разсмотрѣнію въ теченіе двухъ недѣль со дня подачи ихъ.

Употребляемый при варкѣ солодъ дозволяется толочь лишь на собственной мельницѣ или толчеѣ завода, снабженной солодомѣромъ указаннаго выше рода.

§ 8.

При изготовленіи солодовыхъ напитковъ воспрещается употреблять суррогаты солода, сахаринъ или другія сладкія вещества.

§ 9.

Правила настоящаго Закона не примѣняются къ солодовымъ напиткамъ домашней варки, приготовляемымъ при помощи однихъ лишь членовъ семьи или собственной прислуги въ помѣщеніяхъ, оборудованныхъ для обыкновенныхъ хозяйственныхъ занятій.

§ 10.

Слабые солодовые напитки дозволяется отпускать съ завода, буде покупатель не является за таковыми съ открытою посудою, лишь въ посудѣ, снабженной названіемъ завода и словами: «Слабый солодовый напитокъ».

Относительно разлитыхъ по бутылкамъ напитковъ такая отмѣтка можетъ быть сдѣлана на пробкѣ или приклеенномъ ярлыкѣ.

§ 11.

Ближайшій надзоръ за соблюденіемъ настоящаго Закона и контроль надъ заводами возлагаются на Контролеровъ, которые состоятъ подъ надзоромъ Главнаго Контролера и назначаются въ необходимомъ числѣ подлежащимъ Губернаторомъ, по истребованіи заключенія Главнаго Контролера.

Лица, приготовляющія солодовые напитки, обязаны предоставлять контрольнымъ властямъ доступъ ко всѣмъ частямъ завода и принадлежащимъ къ нему помѣщеніямъ, а также безвозмездно ставить необходимые для Контролера снаряды и людей для производства контрольнаго взвѣшиванія и вымѣрки солода, сусла и готоваго напитка и для измѣренія посуды и пр. На заводѣ, въ которомъ приготовляются крѣпкіе солодовые напитки, контрольной власти, кромѣ того, должны быть предъявляемы, по требованію, всѣ журналы завода, касающіеся продажи напитковъ.

§ 12.

Заводчики, приготовляющіе солодовые напитки въ свободныхъ отъ налога заводахъ, обязаны на

покрытіе расходовъ по контролю надъ заводомъ платить двѣ пенни съ каждаго килограмма употребленнаго въ производствѣ солода.

§ 13.

За нарушеніе сего Закона, если оно не заключаетъ въ себѣ преступленія, за которое по Уголовному Уложенію установлено болѣе строгое наказаніе, виновные подвергаются денежному взысканію, въ размѣрѣ отъ ста до тысячи марокъ включительно. Если преступленіе заключаетъ въ себѣ утайку налога, то заводчикъ, кромѣ того, объявляется лишеннымъ права производить данный промыселъ или завѣдывать таковымъ.

§ 14.

На каждомъ заводѣ должно быть вывѣшено, въ подходящемъ мѣстѣ, по одному экземпляру сего Закона, на Финскомъ и Шведскомъ языкахъ.

§ 15.

Сенату предоставляется издавать ближайшія правила и принимать необходимыя мѣры въ отношеніи примѣненія настоящаго Закона и контроля за исполненіемъ его.

§ 16.

Настоящій Законъ, коимъ отмѣняется пунктъ 1 § 1 постановленія отъ 24 Января 1902 года (н. ст.) (20963) о торговлѣ солодовыми напитками на вынось и распивочно, вступаетъ въ дѣйствіе 1 Января 1908 года (н. ст.).

29854.—Декабря $^{15}/_{28}$. Высочайше утвержденный Законъ о взиманіи временнаго налога съ игральныхъ картъ.

Высочайшее повелѣніе по Великому Княжеству Финляндскому (Сборн. Постан. Вел. Кн. Финл. 1907 г., № 48, стр. 15).—Государь Императоръ, по всеподданнѣйшему представленію Сейма Финляндіи, въ присутствіи Своемъ въ Царскомъ Селѣ, 15 (28) Декабря 1907 года, Высочайше соизволилъ утвердить слѣдующій Законъ о взиманіи временнаго налога съ игральныхъ картъ.

Законъ.

Съ каждой колоды картъ взимается, сверхъ установленнаго Высочайшимъ объявленіемъ отъ 22 Іюня 1859 года (н. ст.) штемпельнаго сбора, временный налогъ, въ размѣрѣ одной марки.

Хозяйственному Департаменту Сената предоставляется издавать необходимыя правила относительно порядка взиманія означеннаго временнаго налога и отчетности по оному.

Настоящій Законъ вступаетъ въ силу 1 Января 1908 года (н. ст.) и остается въ дѣйствіи до исхода того же года.

29855.—Декабря $^{15}/_{28}$. Высочайше утвержденный Законъ объ основаніяхъ исчисленія толажнаго сбора.

Высочайшее повелѣніе по Великому Княжеству Финляндскому (Сборн. Постан. Вел. Кн. Финл. 1907 г., № 48, стр. 15).—Государь Императоръ, по всеподданнѣйшему представленію Сейма Финляндіи, въ присутствіи Своемъ въ Царскомъ Селѣ, 15 (28) Декабря 1907 года, Высочайше соизволилъ утвердить нижеслѣдующій Законъ объ основаніяхъ исчисленія толажнаго сбора.

Законъ.

Основаніемъ исчисленія толажнаго сбора, какъ и до сего времени, долженъ служить опредѣленный процентъ таможенной пошлины съ подлежащихъ толажному сбору товаровъ.

Подробныя по сему предмету правила имѣютъ быть изданы Правительствомъ.

Настоящій Законъ имѣетъ силу съ 1 Января 1908 года (н. ст.) до исхода 1910 года.

29856.—Декабря $^{15}/_{28}$. Высочайшее постановленіе по Великому Княжеству Финляндскому (Сборн. Постан. Вел. Кн. Финл. 1907 г., № 48, стр. 16).—*О порядкѣ примѣненія Закона объ основаніяхъ исчисленія толажнаго сбора.*

Государь Императоръ, по всеподданнѣйшему представленію Императорскаго Финляндскаго Сената, въ присутствіи Своемъ въ Царскомъ Селѣ, 15 (28) Декабря 1907 года, Высочайше соизволилъ утвердить нижеслѣдующее постановленіе о порядкѣ примѣненія Закона объ основаніяхъ исчисленія толажнаго сбора.

1. Высшій размѣръ толажнаго сбора, составляющій четыре процента таможенной пошлины съ подлежащихъ толажному сбору товаровъ, сохраняется на будущее время.

2. Правило о взиманіи толажнаго сбора въ одинаковомъ размѣрѣ, какъ съ привозныхъ, такъ и съ отпускныхъ товаровъ, остается безъ измѣненій.

3. Сборъ этотъ вносится въ одинаковомъ размѣрѣ какъ городскими обывателями, такъ и всѣми другими лицами, ввозящими моремъ или сухимъ путемъ изъ мѣстъ внѣ Финляндіи въ города или вывозящими оттуда обложенные таможенною пошлиною товары.

4. Хозяйственный Департаментъ Императорскаго Финляндскаго Сената, соображаясь съ доставляемыми ему свѣдѣніями и представленными городскими властями предположеніями, опредѣляетъ для каждаго города тотъ процентъ таможенной пошлины, по которому исчисляется толажный сборъ, каковое опредѣленіе остается въ силѣ до исхода 1910 года.

29857.—Декабря $^{15}/_{28}$. Высочайшее постановленіе по Великому Княжеству Финляндскому (Сборн. Постан. Вел. Кн. Финл. 1907 г., № 50, стр. 1).—*О взиманіи вывозной пошлины съ предназначенныхъ для распилки бревенъ, а равно съ другаго нераспиленнаго крупнаго и мелкаго лѣса въ Финляндіи.*

Государь Императоръ, по всеподданнѣйшему представленію Императорскаго Финляндскаго Сената, въ присутствіи Своемъ въ Царскомъ Селѣ, 15 (28) Декабря 1907 года, Высочайше соизволилъ утвердить нижеслѣдующее постановленіе о взиманіи вывозной пошлины съ предназначенныхъ для распилки бревенъ, а равно съ другаго нераспиленнаго крупнаго и мелкаго лѣса въ Финляндіи.

1. При вывозѣ изъ Финляндіи за границу (но не въ Имперію) круглаго или обтесаннаго лѣса нижепоказанныхъ сортовъ, вывозная пошлина взимается въ пользу казны съ сплошнаго кубическаго метра:

съ брусьевъ, пильныхъ бревенъ, строеваго лѣса, балокъ, тонкихъ бревенъ и другаго крупнаго лѣса, сосноваго и еловаго, длиною не менѣе двухъ метровъ, съ 1 Января 1908 до исхода 1909 года—по сорока пяти пенни, и

съ сосновыхъ и еловыхъ телеграфныхъ столбовъ, шпалъ, латвуда, питпропса, лѣса для писчебумажнаго и древотерочнаго производства, ганшпуговъ, отпорныхъ шестовъ и другаго тому подобнаго мелкаго лѣснаго товара, а равно съ такого же лѣса длиною менѣе двухъ метровъ, за исключеніемъ дровъ, съ 1 Января 1908 года до исхода того же года—по сорока пяти пенни и съ 1 Января 1909 года до исхода того же года—по семидесяти пяти пенни.

2. Всякій иной лѣсъ, кромѣ сосноваго и еловаго, допускается къ безпошлинному вывозу изъ Финляндіи. 29857 29858

3. Кубическое содержаніе исчисляется: для тесаннаго лѣса—по длинѣ, средней ширинѣ и средней толщинѣ его, а для круглаго лѣса—по длинѣ и срединному поперечному разрѣзу, со включеніемъ коры. Если таковой способъ исчисленія окажется затруднительнымъ, а равно въ случаѣ нагрузки лѣса въ сельскихъ портахъ безъ таможеннаго надзора, или вывоза онаго плотами, а также при нагрузкѣ его изъ воды непосредственно на суда, таможенная пошлина исчисляется по кубическому содержанію, показанному самимъ отправителемъ на основаніи коносамента; при семъ, буде сплошной кубической мѣры въ коносаментѣ не указано, 1,33 кубическаго метра въ штабеляхъ считается за одинъ метръ сплошной кубической мѣры. Въ этомъ случаѣ подлежащимъ таможеннымъ чиновникамъ предоставляется, если къ тому встрѣтится поводъ, подъ опасеніемъ законной отвѣтственности за злоупотребленіе властью, потребовать выгрузки и особаго измѣренія лѣса.

4. Императорскому Финляндскому Сенату предоставляется издать необходимыя правила относительно подачи объявленій на вывозимый нераспиленный лѣсъ, а равно относительно исчисленія и взиманія вывозной пошлины и отчетности по оной.

29858.—Декабря $^{15}/_{28}$. Высочайшее постановленіе по Великому Княжеству Финляндскому (Сборн. Постан. Вел. Кн. Финл. 1907 г., № 50, стр. 3).—*О взиманіи пильнаго сбора въ Финляндіи.*

Государь Императоръ, по всеподданнѣйшему представленію Императорскаго Финляндскаго Сената, въ присутствіи Своемъ въ Царскомъ Селѣ, 15 (28) Декабря 1907 года, Высочайше соизволилъ утвердить нижеслѣдующее постановленіе о взиманіи пильнаго сбора въ Финляндіи.

1. Вывозимый изъ Финляндіи за границу (но не въ Имперію) распиленный лѣсъ нижеуказанныхъ сортовъ облагается, съ 1 Января 1908 до исхода 1909 года, пильнымъ сборомъ въ пользу казны, въ слѣдующемъ размѣрѣ:

съ досокъ, теса, батанса и другаго, особо не поименованнаго распиленнаго сосноваго и еловаго лѣса, длиною не менѣе двухъ метровъ, взимается по пятнадцати пенни съ кубическаго метра, а при

29859 вывозѣ на судахъ—либо по тому же расчету,
либо по пятидесяти пенни за каждую реестровую
29860 тонну показанной въ мѣрительномъ свидѣтельствѣ чистой вмѣстимости судна, и

съ распиленнаго сосноваго и еловаго лѣса, длиною менѣе двухъ метровъ, а равно со всякаго рода сосновыхъ и еловыхъ клёпокъ—по шести пенни съ кубическаго метра, а при вывозѣ на судахъ—либо по тому же расчету, либо по двадцати пенни съ реестровой тонны.

2. Пильному сбору не подлежатъ:

дрова, горбыли или плашки, рейки, дрань и шпоны, не болѣе восьми сантиметровъ ширины и пяти сантиметровъ толщины, а равно распиленный товаръ изъ шпаго лѣса, кромѣ сосноваго и еловаго.

3. Владѣльцу вывозимаго на суднѣ груза, состоящаго изъ распиленнаго лѣса различныхъ сортовъ, разрѣшается, безъ производства подробнаго расчета пильнаго сбора по количеству отдѣльныхъ продуктовъ, внести сборъ за весь грузъ по ставкѣ, которая полагается за часть груза, подлежащую оплатѣ сборомъ высшаго размѣра.

4. Императорскому Финляндскому Сенату предоставляется издать необходимыя правила относительно подачи объявленій на вывозимый распиленный лѣсъ, а равно относительно исчисленія и взиманія пильнаго сбора и отчетности по оному.

29859.—Декабря $^{15}/_{28}$. Высочайшее постановленіе по Великому Княжеству Финляндскому (Сборн. Постан. Вел. Кн. Финл. 1907 г., № 55, стр. 1).—*О перенесеніи высшаго преподаванія лѣсоводства въ Университетъ.*

Государь Императоръ, по всеподданнѣйшему представленію Императорскаго Финляндскаго Сената, въ присутствіи Своемъ въ Царскомъ Селѣ, 15 (28) Декабря 1907 года, Высочайше повелѣть соизволилъ:

§ 1.

Высшее преподаваніе лѣсоводства переносится изъ Эвойсскаго Лѣснаго Института въ Императорскій Александровскій Университетъ въ Финляндіи.

§ 2.

Въ Сельскохозяйственномъ отдѣленіи Университета учреждаются, сверхъ установленныхъ Высочайшимъ постановленіемъ отъ 7 Августа 1906 года (н. ст.) (28163) преподавательскихъ должностей, еще двѣ профессорскихъ каѳедры, одна по лѣсоводству и другая по лѣсной таксаціи. Лица, занимающія эти каѳедры, приравниваются къ прочимъ Профессорамъ въ отношеніи служебныхъ обязанностей, окладовъ содержанія и другихъ преимуществъ, съ обязанностью для нихъ подчиняться тѣмъ измѣненіямъ, которыя могутъ воспослѣдовать вслѣдствіе преобразованія впредь высшаго преподаванія лѣсоводства.

Кромѣ того, съ начала осенняго полугодія 1908 года, для будущихъ лѣсоводовъ должны быть учреждены при Университетѣ такіе подготовительные курсы по основнымъ предметамъ ихъ спеціальности, какіе могутъ быть пройдены въ теченіе одного года.

§ 3.

Консисторіи Университета надлежитъ немедленно объявить означенныя двѣ профессорскія каѳедры вакантными для соисканія, и затѣмъ, по усмотрѣнію, назначить кандидатамъ сроки, въ теченіе коихъ они должны доказать свою компетентность къ занятію упомянутыхъ должностей.

§ 4.

Сенату предоставляется, по представленіи Консисторіею Университета отзыва и проекта по дѣлу, издать опредѣленія объ устройствѣ преподаванія лѣсоводства при Университетѣ и вообще принять мѣры, вызываемыя перенесеніемъ преподаванія означеннаго предмета изъ Эвойсскаго Лѣснаго Института.

29860.—Декабря $^{15}/_{28}$. Высочайшее повелѣніе по Великому Княжеству Финляндскому (Сборн. Постан. Вел. Кн. Финл. 1907 г., № 55, стр. 2).—*Относительно должности переводчика Русскаго языка при Выборгскомъ Гофгерихтѣ.*

Государь Императоръ, по всеподданнѣйшему докладу представленія Императорскаго Финляндскаго Сената, 15 (28) Декабря 1907 года, въ измѣненіе дѣйствующихъ нынѣ узаконеній относительно должности переводчика Русскаго и Нѣмецкаго языковъ при Императорскомъ Выборгскомъ Гофгерихтѣ, Высочайше повелѣть соизволилъ: исключить изъ числа требующихся для занятія сей должности условій компетентности—знаніе Нѣмецкаго языка, съ тѣмъ, чтобы положенное, по штату названнаго Гофгерихта, переводчику Русскаго и Нѣмецкаго языковъ содержаніе, не дающее права на пенсію, въ размѣрѣ одной тысячи двухсотъ марокъ въ годъ, было сохранено въ штатѣ полностью для переводчика Русскаго языка.

29861.—Декабря 16. Высочайше утвержденное положеніе Военнаго Совѣта (Собр. Узак. 1908 г. Мая 27, отд. I, ст. 534).—*Объ утвержденіи табели телефоннаго имущества на Штабъ одного корпуса или дивизіи и на одинъ пѣхотный или стрѣлковый полкъ или стрѣлковый баталіонъ.*

Военный Совѣтъ, согласно представленія Главнаго Инженернаго Управленія, журналомъ 19 Іюля 1907 года, положилъ:

1) Утвердить прилагаемыя при семъ табели телефоннаго имущества на Штабъ одного корпуса или дивизіи и на одинъ пѣхотный или стрѣлковый полкъ или стрѣлковый баталіонъ.

2) Ассигновать на ремонтъ телефоннаго имущества въ 1907 году 2.745 рублей 86 копѣекъ изъ запаснаго кредита Канцеляріи Военнаго Министерства съ причисленіемъ этихъ денегъ къ § 6 ст. 1 (§ 5 ст. 2 нов. класс.) инженерной смѣты 1907 года.

3) Вносить ежегодно въ смѣту Главнаго Инженернаго Управленія, начиная съ 1908 года, 2.745 рублей 86 копѣекъ на исправленіе и приведеніе въ порядокъ телефоннаго имущества Гвардейскаго, 18-го и 22-го армейскихъ корпусовъ, съ причисленіемъ этихъ денегъ къ соотвѣтствующимъ подраздѣленіямъ смѣты Главнаго Инженернаго Управленія.

4) Выдавать эти ремонтныя деньги, распоряженіемъ Главнаго Инженернаго Управленія, войсковымъ частямъ для приведенія въ порядокъ телефоннаго имущества хозяйственнымъ способомъ;—и

5) По мѣрѣ снабженія телефоннымъ имуществомъ по той же табели еще неснабженныхъ этимъ имуществомъ корпусовъ, входить съ подобными представленіями въ Военный Совѣтъ, по тому же вышеприведенному расчету.

Пункты 1 и 3 сего положенія и упомянутыя въ пунктѣ 1 табели Высочайше утверждены 16 Декабря 1907 года.

(Табели см. въ концѣ Тома.)

29862.—Декабря 18. Высочайше утвержденное положеніе Совѣта Министровъ (Собр. Узак. 1908 г. Мая 23, отд. I, ст. 451).—*Объ измѣненіи учрежденія опекунскаго управленія, учрежденнаго 29 Мая 1898 года надъ имуществомъ Свѣтлѣйшаго Князя Петра Волконскаго.*

Государь Императоръ, по положенію Совѣта Министровъ, въ 18-й день Декабря 1907 года, Высочайше повелѣть соизволилъ: 1) предоставить особому, внѣ общаго порядка, опекунскому управленію, Высочайше учрежденному, по положенію бывшаго Комитета Министровъ, 29 Мая 1898 года (15456), надъ имуществомъ Свѣтлѣйшаго Князя Петра Волконскаго, право производить продажу, залогъ и перезалогъ принадлежащаго Князю Волконскому Сухановскаго имѣнія, не испрашивая на сіе разрѣшенія въ порядкѣ опекунскаго надзора; 2) пунктъ 1 Высочайше утвержденнаго, 29 Мая 1898 года, положенія бывшаго Комитета Министровъ объ учрежденіи названнаго опекунскаго управленія изложить слѣдующимъ образомъ: «означенное опекунское управленіе подчиняется вѣдѣнію С.-Петербургской Дворянской Опеки и состоитъ изъ трехъ опекуновъ: одного по назначенію Опеки, другаго по выбору Князя Волконскаго и третьяго по избранію его кредиторовъ.—Въ случаѣ выбытія изъ состава опекунскаго управленія опекуна, избраннаго кредиторами Свѣтлѣйшаго Князя Петра Волконскаго, выборъ новаго, взамѣнъ выбывающаго опекуна, заимодавцами не производится»; 3) пунктъ 5 вышеприведеннаго положенія изложить слѣдующимъ образомъ: «опекунскому управленію предоставляется производить продажу, залогъ и перезалогъ принадлежащаго Князю Волконскому Сухановскаго имѣнія, не испрашивая на сіе разрѣшенія въ порядкѣ опекунскаго надзора», и 4) пункты 2, 3 и 7 исключить.

29863.—Декабря 18. Высочайше утвержденное положеніе Совѣта Министровъ (Собр. Узак. 1908 г. Сентября 19, отд. I, ст. 1235).—*Объ измѣненіи опекунскаго управленія надъ имуществомъ Князей Джамбакуріанъ-Орбеліани.*

Государь Императоръ, по положенію Совѣта Министровъ, въ 18-й день Декабря 1907 года, Высочайше повелѣть соизволилъ: 1) особое, внѣ общаго порядка, опекунское управленіе, Высочайше учрежденное по положенію бывшаго Комитета Министровъ, 15 Апрѣля 1904 года (24342), надъ имуществомъ Князей Джамбакуріанъ-Орбеліани, упразднить надъ долею, принадлежащею въ семъ имуществѣ Князю Макарію Джамбакуріанъ-Орбеліани; 2) сохранить дѣйствіе означеннаго опекунскаго управленія надъ долями Княжны Софіи и Князя Дмитрія Джамбакуріанъ-Орбеліани въ вышеупомянутомъ достояніи; 3) пунктъ 2 Высочайше утвержденнаго, 15 Апрѣля 1904 года, положенія бывшаго Комитета Министровъ объ учрежденіи названнаго опекунства изложить слѣдующимъ образомъ: «При выбытіи изъ состава опекунскаго управленія кого либо изъ опекуновъ, избранныхъ Княжною

29865 Софіею и Князьями Дмитріемъ и Макаріемъ Джамбакуріанъ-Орбеліани, выборъ замѣстителя принадлежитъ Княжнѣ Софіи и Князю Дмитрію Джамбакуріанъ-Орбеліани, а утвержденіе въ званіи вновь избраннаго опекуна—С.-Петербургской Дворянской Опекѣ.—Въ случаѣ же выбытія изъ состава опекунскаго управленія всѣхъ или кого либо изъ опекуновъ, избранныхъ кредиторами Князей и Княжны Джамбакуріанъ-Орбеліани, выборъ новыхъ, взамѣнъ выбывающихъ опекуновъ, заимодавцами не производится»; 4) пунктъ 6 вышеприведеннаго положенія изложить слѣдующимъ образомъ: «Опекунскому управленію предоставляется производить продажу, залогъ и перезалогъ подопечнаго имущества, заключать всякаго рода займы и отдавать имущество въ аренду, не испрашивая на сіе разрѣшенія въ порядкѣ опекунскаго надзора», и 5) пункты 3, 4 и 8—исключить и въ пунктѣ 7 замѣнить слово «Князей» словомъ «Князь», а слова «и Макарій»—исключить. О таковой Монаршей волѣ, сообщенной Министерству Юстиціи Помощникомъ Управляющаго Дѣлами Совѣта Министровъ выпискою изъ журналовъ Совѣта, онъ, Министръ Юстиціи, предложилъ Правительствующему Сенату къ исполненію въ дополненіе къ предложенію отъ 22 Апрѣля 1904 года за № 19181. По справкѣ въ дѣлахъ Правительствующаго Сената оказалось, что Министръ Юстиціи въ предложеніи отъ 22 Апрѣля 1904 года за № 19181 изложилъ слѣдующее: Государь Императоръ, по положенію Комитета Министровъ, въ 15-й день Апрѣля 1904 года, Высочайше повелѣть соизволилъ: учредить надъ всѣмъ имуществомъ Фрейлины Ихъ Императорскихъ Величествъ, Государыни Императрицъ, Княжны Софіи, Адъютанта Его Императорскаго Высочества, Великаго Князя Михаила Николаевича, Князя Дмитрія и Сотника Терскаго казачьяго войска Князя Макарія Джамбакуріанъ-Орбеліани, опекунское управленіе по правиламъ, опредѣленнымъ статьями 225—296 Т. X, ч. I Зак. Гражд., и на слѣдующихъ основаніяхъ: 1) означенное опекунское управленіе подчиняется вѣдѣнію С.-Петербургской Дворянской Опеки и учреждается въ составѣ семи лицъ: трехъ опекуновъ по избранію Княжны Софіи и Князей Дмитрія и Макарія Джамбакуріанъ-Орбеліани, именно Его Императорскаго Высочества, Великаго Князя Сергія Михаиловича, Князя Давида Меликова и Коллежскаго Совѣтника Дмитрія Никитина, трехъ опекуновъ по выбору кредиторовъ Княжны и Князей Джамбакуріанъ-Орбеліани и одного по назначенію названной Дворянской Опеки; 2) при выбытіи изъ состава опекунскаго управленія котораго либо изъ опекуновъ, избранныхъ Княжною Софіею и Князьями Дмитріемъ и Макаріемъ Джамбакуріанъ-Орбеліани, выборъ замѣстителя принадлежитъ поименованнымъ лицамъ по взаимному ихъ между собою соглашенію, а утвержденіе въ званіи опекуна вновь избраннаго лица—С.-Петербургской Дворянской Опекѣ; 3) выборъ опекуновъ со стороны кредиторовъ Княжны Софіи и Князей Дмитрія и Макарія Джамбакуріанъ-Орбеліани производится въ общемъ собраніи ихъ, примѣнительно къ правиламъ, изложеннымъ въ статьяхъ 432—434 Т. XI, ч. 2, Устава судопр. торговаго, изд. 1903 года; для сего С.-Петербургская Дворянская Опека вызываетъ кредиторовъ посредствомъ троекратной публикаціи въ трехъ послѣдующихъ одинъ за другимъ нумерахъ вѣдомостей обѣихъ столицъ и въ Сенатскихъ Объявленіяхъ, съ указаніемъ опредѣленнаго срока на явку; срокъ сей не можетъ быть назначенъ ранѣе мѣсяца со дня напечатанія послѣдней публикаціи; кредиторы, мѣста жительства которыхъ извѣстны Опекѣ, увѣдомляются, кромѣ того, повѣстками о назначенномъ на явку срокѣ; 4) впредь до выбора опекуновъ кредиторами, С.-Петербургская Дворянская Опека назначаетъ въ составъ опекунскаго управленія, временно, надлежащее число лицъ на правахъ опекуновъ; 5) завѣдываніе всѣми дѣлами по имуществу Княжны Софіи и Князей Дмитрія и Макарія Джамбакуріанъ-Орбеліани, а также всѣ распоряженія, касающіяся ихъ достоянія, производятся назначенными къ оному опекунами. Сами же Княжна Софія и Князья Дмитрій и Макарій Джамбакуріанъ-Орбеліани на все время существованія опеки устраняются отъ управленія симъ имуществомъ и лишаются права совершать продажу или залогъ онаго, а равно выдавать какія бы то ни было долговыя обязательства; 6) заимодавцы, простирающіе къ Князьямъ Дмитрію и Макарію Джамбакуріанъ-Орбеліани претензіи, не обезпеченныя залогомъ или закладомъ имущества, предъявляютъ требованія объ удовлетвореніи ихъ исключительно въ опекунское управленіе, которому предоставляется входить съ кредиторами въ добровольныя соглашенія о способѣ, размѣрѣ и срокахъ погашенія ихъ претензій, а равно производить продажу, залогъ и перезалогъ подопечнаго имущества, заключать всякаго рода займы и отдавать имущество въ аренду, не испрашивая на сіе разрѣшенія въ порядкѣ опекунскаго надзора и не стѣсняясь запрещеніями, наложенными на озна-

ченное имущество по претензіямъ, кои залогомъ или закладомъ не обезпечены, съ тѣмъ, однако, чтобы при совершеніи упомянутыхъ дѣйствій ни въ чемъ не были нарушены права заимодавцевъ, претензіи коихъ обезпечены залогомъ или закладомъ имущества; 7) на опекунское управленіе возлагается обязанность всѣ суммы, вырученныя отъ продажи, залога и перезалога имущества, а равно суммы, составляющія чистый доходъ по имуществу, обращать, за исключеніемъ части, необходимой на содержаніе Княжны Софіи и Князей Дмитрія и Макарія Джамбакуріанъ-Орбеліани, исключительно на удовлетвореніе кредиторовъ, доколѣ не будутъ погашены всѣ долговыя требованія; 8) дѣйствіе пункта 6 настоящаго положенія въ части, касающейся стѣсненія правъ личныхъ кредиторовъ, ограничивается трехлѣтнимъ срокомъ, съ возстановленіемъ по истеченіи сего срока, если къ тому времени не будутъ удовлетворены заимодавцы Князей Дмитрія и Макарія Джамбакуріанъ-Орбеліани по личнымъ обязательствамъ, права этихъ кредиторовъ на предъявленіе своихъ требованій по долговымъ обязательствамъ порядкомъ, для взысканія долговъ въ законахъ установленнымъ. О таковой Монаршей волѣ, сообщенной Министру Юстиціи Управляющимъ Дѣлами Комитета Министровъ выпискою изъ журналовъ Комитета, онъ, Министръ Юстиціи, предложилъ Правительствующему Сенату къ исполненію, присовокупляя, что Княжнѣ Софіи и Князьямъ Макарію и Дмитрію Джамбакуріанъ-Орбеліани принадлежатъ: 1) половинная доля въ минеральной банѣ подъ названіемъ «Цихисъ-Абано», находящейся въ VI участкѣ города Тифлиса, 2) имѣніе Тапанъ-Асмаляръ, Борчалинскаго уѣзда, Тифлисской губерніи, 3) лѣсныя дачи Локъ, Джраіоръ и Дардаганъ, въ томъ же уѣздѣ, 4) участокъ земли въ чертѣ города Сухума, размѣромъ около 3-хъ десятинъ безъ построекъ, и 5) двѣ закладныя крѣпости: одна въ 50.000 рублей на половину вышеуказанной бани, принадлежащую Князю Александру Джамбакуріанъ-Орбеліани, а другая въ суммѣ 10.000 рублей на крестьянскіе надѣлы въ сел. Глданы, Тифлисскаго уѣзда, принадлежащіе временно-обязаннымъ крестьянамъ Дѣйствительнаго Статскаго Совѣтника Николая Акимова.

29864.—Декабря 18. Высочайше утвержденныя Условія дѣятельности въ Россіи Бельгійскаго акціонернаго Общества, подъ наименованіемъ: «Анонимное Общество для аренды горныхъ промысловъ въ Россіи» [Compagnie fermière de mines en Russie (Société anonyme)]. **29864**

Положеніе Совѣта Министровъ, Высочайше утвержденное 18 Декабря 1907 года (Собр. Узак. 1908 г. Января 22, отд. II, ст. 40).

Условія.

1. Бельгійское акціонерное Общество, подъ наименованіемъ: «Анонимное Общество для аренды горныхъ промысловъ въ Россіи» [Compagnie fermière de mines en Russie (Société anonyme)], открываетъ дѣйствія въ Россіи по покупкѣ и арендѣ рудниковъ, копей, отводовъ и т. п., эксплоатаціи таковыхъ и продажѣ продуктовъ горной промышленности.

2. Для производства операцій въ Россіи Общество назначаетъ 1.750.000 франковъ.

3. Общество подчиняется всѣмъ законамъ и постановленіямъ, относящимся къ предмету его дѣятельности, какъ дѣйствующимъ, такъ и тѣмъ, которые будутъ изданы, а также постановленіямъ Устава о прямыхъ налогахъ (Свода Зак. Т. V, изд. 1903 г.) и тѣмъ узаконеніямъ и правиламъ по этому предмету, какія впослѣдствіи будутъ изданы.

4. Пріобрѣтеніе Обществомъ въ собственность или въ срочное владѣніе и пользованіе недвижимыхъ имуществъ въ Россіи совершается на основаніи дѣйствующихъ въ Россіи узаконеній вообще и приложенія къ статьѣ 830 (примѣч. 2) Т. IX Свода Зак., изд. 1899 года и по Прод. 1906 года, въ частности, и притомъ исключительно для надобности предпріятія, по предварительномъ удостовѣреніи мѣстнымъ губернскимъ (областнымъ) начальствомъ дѣйствительной потребности въ таковомъ пріобрѣтеніи.

5. Общество не можетъ производить свои операціи въ Приморской области, на русской территоріи острова Сахалина, въ Туркестанскомъ краѣ, въ Степныхъ областяхъ и въ мѣстностяхъ, поименованныхъ въ Высочайше утвержденномъ, 14 Іюня 1902 года (21717), положеніи Комитета Министровъ.

6. Принадлежащее Обществу въ предѣлахъ Россіи движимое и недвижимое имущество и всѣ слѣдующіе въ пользу Общества платежи должны быть обращаемы на преимущественное удовлетвореніе претензій, возникшихъ изъ операцій его въ Россіи.

7. По завѣдыванію дѣлами Общества долженъ быть назначенъ въ Россіи особый отвѣтственный

29864 агентъ, снабженный для сего со стороны Общества достаточными полномочіями. Агентъ этотъ обязанъ: *а)* отвѣчать отъ имени Общества по всѣмъ могущимъ возникнуть въ Россіи у Общества судебнымъ дѣламъ и *б)* безотлагательно и самостоятельно разрѣшать отъ имени Общества всѣ дѣла, по коимъ могутъ быть заявлены требованія къ Обществу какъ Русскимъ Правительствомъ, такъ и частными лицами, посторонними или служащими въ Обществѣ, и въ томъ числѣ рабочими. О томъ, кто назначенъ отвѣтственнымъ агентомъ и гдѣ будетъ находиться его мѣстопребываніе, Общество обязано увѣдомить Министра Торговли и Промышленности, соотвѣтственныя, по мѣсту нахожденія принадлежащихъ Обществу недвижимыхъ имуществъ и залежей полезныхъ ископаемыхъ, губернское (областное) и горное начальства и Казенную Палату той губерніи (области), въ которой будетъ находиться мѣстопребываніе отвѣтственнаго агента, а также публиковать объ этомъ во всеобщее свѣдѣніе въ «Правительственномъ Вѣстникѣ», «Вѣстникѣ финансовъ, промышленности и торговли», вѣдомостяхъ обѣихъ столицъ и мѣстныхъ губернскихъ (областныхъ) вѣдомостяхъ, съ соблюденіемъ установленныхъ правилъ. Такого же рода увѣдомленія и публикаціи Общество обязано дѣлать о всякой перемѣнѣ отвѣтственнаго агента или его мѣстопребыванія. При отвѣтственномъ агентствѣ должно быть сосредоточено счетоводство по всѣмъ операціямъ Общества въ Россіи. Завѣдывающіе дѣлами и управляющіе недвижимыми имуществами Общества въ Россіи должны быть лицами неіудейскаго вѣроисповѣданія.

8. Вся переписка по дѣламъ Общества и всѣ по нимъ сношенія съ правительственными и общественными учрежденіями въ предѣлахъ Россійской Имперіи производятся на Русскомъ языкѣ. На томъ же языкѣ излагаются книги, документы и иныя бумаги, на основаніи коихъ производится правительственными учрежденіями и должностными лицами надзоръ за дѣятельностью Общества, причемъ въ мѣстностяхъ, въ коихъ по закону допускается въ семъ отношеніи употребленіе мѣстныхъ языковъ, Общество руководствуется подлежащими правилами.

9. Согласно статьямъ 471—473, 476 и 479 Свода Зак. Т. V, Устава о прямыхъ налогахъ, изд. 1903 года, отвѣтственное агентство по завѣдыванію дѣлами Общества въ Россіи обязано: *а)* въ теченіе двухъ мѣсяцевъ по утвержденіи Общимъ Собраніемъ акціонеровъ годоваго отчета Общества, представить въ двухъ экземплярахъ въ Отдѣлъ Торговли и Промышленности и въ четырехъ экземплярахъ—въ Казенную Палату той губерніи (области), гдѣ будетъ находиться отвѣтственное агентство, полные отчеты и балансы, какъ общій—по всѣмъ операціямъ Общества, такъ и частный—по операціямъ его въ Россіи, вмѣстѣ съ копіями протокола объ утвержденіи отчетовъ; *б)* публиковать въ «Вѣстникѣ финансовъ, промышленности и торговли» заключительные балансы и извлеченія изъ годовыхъ отчетовъ Общества, съ показаніемъ въ извлеченіи изъ отчета по операціямъ въ Россіи: капитала, предназначеннаго для сихъ операцій, капиталовъ запаснаго, резервнаго и прочихъ; счета прибылей и убытковъ за отчетный годъ и размѣра чистой прибыли по означеннымъ операціямъ; *в)* сообщать мѣстной Казенной Палатѣ или Управляющему ею всѣ могущія быть затребованными дополнительныя свѣдѣнія и разъясненія, необходимыя для повѣрки отчетовъ,—съ отвѣтственностью, за неисполненіе указанныхъ выше требованій, по статьямъ 473 и 533 Устава о прямыхъ налогахъ, и *г)* въ случаяхъ, означенныхъ въ статьѣ 479 упомянутаго Устава, подчиняться требованію мѣстной Казенной Палаты относительно осмотра и повѣрки, для выясненія чистой прибыли, торговыхъ книгъ и оправдательныхъ документовъ, а равно и самыхъ заведеній, принадлежащихъ Обществу.

10. О времени и мѣстѣ Общаго Собранія акціонеры должны быть извѣщаемы посредствомъ публикаціи въ поименованныхъ въ пунктѣ 7 изданіяхъ, по крайней мѣрѣ, за мѣсяцъ до дня Собранія, съ объясненіемъ при этомъ въ самой публикаціи предметовъ, подлежащихъ разсмотрѣнію, и съ указаніемъ того банкирскаго учрежденія въ Россіи, въ которое должны быть представлены акціи Общества, для полученія владѣльцами ихъ права участія въ Общемъ Собраніи.

11. Разборъ споровъ, могущихъ возникнуть между Обществомъ и правительственными учрежденіями или частными лицами, по дѣламъ, относящимся къ операціямъ Общества въ Россіи, производится на основаніи дѣйствующихъ въ Россіи законовъ и въ русскихъ судебныхъ учрежденіяхъ.

12. Дѣятельность Общества въ Россіи ограничивается исключительно указанною въ пунктѣ 1 сихъ Условій цѣлью, причемъ на сліяніе или соединеніе съ другими подобными Обществами или предпріятіями, на увеличеніе или уменьшеніе основнаго капитала, а

также капитала, предназначеннаго для операцій въ Россіи, на выпускъ облигацій и на перенесеніе операціоннаго года, опредѣленнаго Уставомъ, Общество предварительно испрашиваетъ разрѣшеніе Министерства Торговли и Промышленности въ Россіи; объ измѣненіяхъ же и дополненіяхъ Устава Общества, не касающихся указанныхъ вопросовъ, о приступѣ къ ликвидаціи дѣлъ и объ окончаніи ея Общество увѣдомляетъ Министерство Торговли и Промышленности.

13. Въ отношеніи прекращенія производства дѣйствій въ Россіи Общество обязано подчиняться существующимъ и могущимъ быть изданными законамъ, а также распоряженіямъ Правительства.

29865.—Декабря 18. Высочайше утвержденныя Условія дѣятельности въ Россіи Германскаго акціонернаго Общества, подъ наименованіемъ: «Общество съ ограниченною отвѣтственностью для распространенія наборныхъ машинъ» (Setzmaschinen Vertriebsgesellschaft mit beschränkter Haftung).

Положеніе Совѣта Министровъ, Высочайше утвержденное 18 Декабря 1907 года (Собр. Узак. 1908 г. Января 28; отд. II, ст. 59).

Условія.

1. Германское акціонерное Общество, подъ наименованіемъ: «Общество съ ограниченною отвѣтственностью для распространенія наборныхъ машинъ» (Setzmaschinen Vertriebsgesellschaft mit beschränkter Haftung), открываетъ дѣйствія въ Россіи по устройству и содержанію складовъ для продажи наборныхъ машинъ и мастерскихъ для починки ихъ.

2. Для производства операцій въ Россіи Общество назначаетъ 90.000 марокъ.

3. Общество подчиняется всѣмъ законамъ и постановленіямъ, относящимся къ предмету его дѣятельности, какъ дѣйствующимъ, такъ и тѣмъ, которые будутъ изданы, а также постановленіямъ Устава о прямыхъ налогахъ (Свода Зак. Т. V, изд. 1903 г.), равно и тѣмъ узаконеніямъ и правиламъ по этому предмету, какія впослѣдствіи будутъ изданы.

4. Пріобрѣтеніе Обществомъ въ собственность или въ срочное владѣніе и пользованіе недвижимыхъ имуществъ въ Россіи совершается на основаніи дѣйствующихъ въ Россіи узаконеній вообще и приложенія къ статьѣ 830 (примѣч. 2) Т. IX Свода Зак., изд. 1899 года и по Прод. 1906 года, въ частности, и притомъ исключительно для надобности предпріятія, по предварительномъ удостовѣреніи мѣстнымъ губернскимъ (областнымъ) начальствомъ дѣйствительной потребности въ таковомъ пріобрѣтеніи. 29865

5. Принадлежащее Обществу въ предѣлахъ Россіи движимое и недвижимое имущество и всѣ слѣдующіе въ пользу Общества платежи должны быть обращаемы на преимущественное удовлетвореніе претензій, возникшихъ изъ операцій его въ Россіи.

6. По завѣдыванію дѣлами Общества долженъ быть назначенъ въ Россіи особый отвѣтственный агентъ, снабженный для сего со стороны Общества достаточными полномочіями. Агентъ этотъ обязанъ: *а)* отвѣчать отъ имени Общества по всѣмъ могущимъ возникнуть въ Россіи у Общества судебнымъ дѣламъ и *б)* безотлагательно и самостоятельно разрѣшать отъ имени Общества всѣ дѣла, по коимъ могутъ быть заявлены требованія къ Обществу какъ Русскимъ Правительствомъ, такъ и частными лицами, посторонними или служащими въ Обществѣ, и въ томъ числѣ рабочими. О томъ, кто назначенъ отвѣтственнымъ агентомъ и гдѣ будетъ находиться его мѣстопребываніе, Общество обязано увѣдомить Министра Торговли и Промышленности, соотвѣтственное по мѣсту нахожденія недвижимыхъ имуществъ Общества губернское (областное) начальство и Казенную Палату той губерніи (области), въ которой будетъ находиться мѣстопребываніе отвѣтственнаго агента, а равно публиковать во всеобщее свѣдѣніе въ «Правительственномъ Вѣстникѣ», «Вѣстникѣ финансовъ, промышленности и торговли», вѣдомостяхъ обѣихъ столицъ и мѣстныхъ губернскихъ (областныхъ) вѣдомостяхъ, съ соблюденіемъ установленныхъ правилъ. Такого же рода увѣдомленія и публикаціи Общество обязано дѣлать о всякой перемѣнѣ отвѣтственнаго агента или его мѣстопребыванія. При отвѣтственномъ агентствѣ должно быть сосредоточено счетоводство по всѣмъ операціямъ Общества въ Россіи.

7. Вся переписка по дѣламъ Общества и всѣ по нимъ сношенія съ правительственными и общественными учрежденіями въ предѣлахъ Россійской Имперіи производятся на Русскомъ языкѣ. На томъ же языкѣ излагаются книги, документы и иныя бумаги, на основаніи коихъ производится правительственными учрежденіями и должностными лицами надзоръ за дѣятельностью Общества, причемъ въ мѣстностяхъ, въ коихъ по закону допускается въ семъ отношеніи употребленіе мѣстныхъ языковъ, Общество руководствуется подлежащими правилами.

29866 8. Согласно статьямъ 471—473, 476 и 479 Свода Зак. Т. V, Устава о прямыхъ налогахъ, изд. 1903 года, отвѣтственное агентство по завѣдыванію дѣлами Общества въ Россіи обязано: *а)* въ теченіе двухъ мѣсяцевъ по утвержденіи Общимъ Собраніемъ акціонеровъ годоваго отчета Общества, представить въ двухъ экземплярахъ въ Отдѣлъ Торговли Министерства Торговли и Промышленности и въ четырехъ экземплярахъ—въ Казенную Палату той губерніи (области), гдѣ будетъ находиться отвѣтственное агентство, полные отчеты и балансы, какъ общій—по всѣмъ операціямъ Общества, такъ и частный—по операціямъ его въ Россіи, вмѣстѣ съ копіями протокола объ утвержденіи отчетовъ; *б)* публиковать въ «Вѣстникѣ финансовъ, промышленности и торговли» заключительные балансы и извлеченія изъ годовыхъ отчетовъ Общества, съ показаніемъ въ извлеченіи изъ отчета по операціямъ въ Россіи: капитала, предназначеннаго для сихъ операцій, капиталовъ запаснаго, резервнаго и прочихъ, счета прибылей и убытковъ за отчетный годъ и размѣра чистой прибыли по означеннымъ операціямъ; *в)* сообщать мѣстной Казенной Палатѣ или Управляющему ею всѣ могущія быть затребованными дополнительныя свѣдѣнія и разъясненія, необходимыя для повѣрки отчетовъ,—съ отвѣтственностью, за неисполненіе указанныхъ выше требованій, по статьямъ 473 и 533 Устава о прямыхъ налогахъ, и *г)* въ случаяхъ, означенныхъ въ статьѣ 479 упомянутаго Устава, подчиняться требованію мѣстной Казенной Палаты относительно осмотра и повѣрки, для выясненія чистой прибыли, торговыхъ книгъ и оправдательныхъ документовъ, а равно и самыхъ заведеній, принадлежащихъ Обществу.

9. О времени и мѣстѣ Общаго Собранія акціонеры должны быть извѣщаемы посредствомъ публикаціи въ поименованныхъ въ пунктѣ 6 изданіяхъ, по крайней мѣрѣ, за мѣсяцъ до дня Собранія, съ объясненіемъ при этомъ въ самой публикаціи предметовъ, подлежащихъ разсмотрѣнію, и съ указаніемъ того банкирскаго учрежденія въ Россіи, въ которое должны быть представлены акціи Общества, для полученія владѣльцами ихъ права участія въ Общемъ Собраніи.

10. Разборъ споровъ, могущихъ возникнуть между Обществомъ и правительственными учрежденіями или частными лицами, по дѣламъ, относящимся къ операціямъ Общества въ Россіи, производится на основаніи дѣйствующихъ въ Россіи законовъ и въ русскихъ судебныхъ учрежденіяхъ.

11. Дѣятельность Общества въ Россіи ограничивается исключительно указанною въ пунктѣ 1 сихъ Условій цѣлью, причемъ на сліяніе или соединеніе съ другими подобными Обществами или предпріятіями, на увеличеніе или уменьшеніе основнаго капитала, а также капитала, предназначеннаго для операцій въ Россіи, на выпускъ облигацій и на перенесеніе операціоннаго года, опредѣленнаго Уставомъ, Общество предварительно испрашиваетъ разрѣшеніе Министерства Торговли и Промышленности въ Россіи; объ измѣненіяхъ же и дополненіяхъ Устава Общества, не касающихся указанныхъ вопросовъ, о приступѣ къ ликвидаціи дѣлъ и объ окончаніи ея Общество увѣдомляетъ Министерство Торговли и Промышленности.

12. Въ отношеніи прекращенія производства дѣйствій въ Россіи Общество обязано подчиняться существующимъ и могущимъ быть изданными законамъ, а также распоряженіямъ Правительства.

29866.—Декабря 18. Высочайше утвержденныя Условія дѣятельности въ Россіи Французскаго акціонернаго Общества, подъ наименованіемъ: «Анонимное Общество Московской фабрики искусственнаго шелка». (Fabrique de Moscou, Société anonyme pour la fabrication de soie artificielle).

Положеніе Совѣта Министровъ, Высочайше утвержденное 18 Декабря 1907 года (Собр. Узак. 1908 г. Января 28, отд. II, ст. 60).

Условія.

1. Французское акціонерное Общество, подъ наименованіемъ: «Анонимное Общество Московской фабрики искусственнаго шелка» (Fabrique de Moscou, Société anonyme pour la fabrication de soie artificielle), открываетъ дѣйствія въ Россіи по устройству и содержанію въ Московской губерніи фабрики для выдѣлки искусственнаго шелка.

2. Для производства операцій въ Россіи Общество назначаетъ 1.500.000 рублей.

3. Общество подчиняется дѣйствующимъ въ Россіи правиламъ объ устройствѣ и содержаніи заводовъ для приготовленія искусственнаго шелка (Собр. Узак. и Расп. Прав. 1905 г., отд. II, ст. 562), равно всѣмъ законамъ и постановленіямъ, относящимся къ предмету его дѣятельности, какъ дѣйствующимъ, такъ и тѣмъ, которые будутъ изданы, а также постановленіямъ Устава о прямыхъ налогахъ (Свода Зак. Т. V, изд. 1903 г.), и тѣмъ уза-

коненіямъ и правиламъ по этому предмету, какія впослѣдствіи будутъ изданы.

4. Пріобрѣтеніе Обществомъ въ собственность или въ срочное владѣніе и пользованіе недвижимыхъ имуществъ въ Россіи совершается на основаніи дѣйствующихъ въ Россіи узаконеній вообще и приложенія къ статьѣ 830 (примѣч. 2) Т. IX Свода Зак., изд. 1899 года и по Прод. 1906 года, въ частности, и притомъ исключительно для надобности предпріятія, по предварительномъ удостовѣреніи мѣстнымъ губернскимъ (областнымъ) начальствомъ въ дѣйствительной потребности въ таковомъ пріобрѣтеніи.

5. Принадлежащее Обществу въ предѣлахъ Россіи движимое и недвижимое имущество и всѣ слѣдующіе въ пользу Общества платежи должны быть обращаемы на преимущественное удовлетвореніе претензій, возникшихъ изъ операцій его въ Россіи.

6. По завѣдыванію дѣлами Общества долженъ быть назначенъ въ Россіи особый отвѣтственный агентъ, снабженный для сего со стороны Общества достаточными полномочіями. Агентъ этотъ обязанъ: *а)* отвѣчать отъ имени Общества по всѣмъ могущимъ возникнуть въ Россіи у Общества судебнымъ дѣламъ и *б)* безотлагательно и самостоятельно разрѣшать отъ имени Общества всѣ дѣла, по коимъ могутъ быть заявлены требованія къ Обществу какъ Русскимъ Правительствомъ, такъ и частными лицами, какъ посторонними, такъ равно и служащими въ Обществѣ, и въ томъ числѣ рабочими, О томъ, кто назначенъ отвѣтственнымъ агентомъ и гдѣ будетъ находиться его мѣстопребываніе. Общество обязано увѣдомить Министра Торговли и Промышленности, соотвѣтственное по мѣсту нахожденія недвижимыхъ имуществъ Общества губернское (областное) начальство и Казенную Палату той губерніи (области), гдѣ будетъ находиться мѣстопребываніе отвѣтственнаго агента, а равно публиковать во всеобщее свѣдѣніе въ «Правительственномъ Вѣстникѣ», «Вѣстникѣ финансовъ, промышленности и торговли», вѣдомостяхъ обѣихъ столицъ и мѣстныхъ губернскихъ (областныхъ) вѣдомостяхъ, съ соблюденіемъ установленныхъ правилъ. Такого же рода увѣдомленія и публикаціи Общество обязано дѣлать о всякой перемѣнѣ отвѣтственнаго агента или его мѣстопребыванія. При отвѣтственномъ агентствѣ должно быть сосредоточено счетоводство по всѣмъ операціямъ Общества въ Россіи.

7. Вся переписка по дѣламъ Общества и всѣ по нимъ сношенія съ правительственными и общественными учрежденіями въ предѣлахъ Россійской Имперіи производятся на Русскомъ языкѣ. На томъ же языкѣ излагаются книги, документы и иныя бумаги, на основаніи коихъ производится правительственными учрежденіями и должностными лицами надзоръ за дѣятельностью Общества, причемъ въ мѣстностяхъ, въ коихъ по закону допускается въ семъ отношеніи употребленіе мѣстныхъ языковъ, Общество руководствуется подлежащими правилами. **29866**

8. Согласно статьямъ 471—473, 476 и 479 Свода Зак. Т. V, Устава о прямыхъ налогахъ, изд. 1903 года, отвѣтственное агентство по завѣдыванію дѣлами Общества въ Россіи обязано: *а)* въ теченіе двухъ мѣсяцевъ по утвержденіи Общимъ Собраніемъ акціонеровъ годоваго отчета Общества представить въ двухъ экземплярахъ въ Отдѣлъ Торговли Министерства Торговли и Промышленности и въ четырехъ экземплярахъ—въ Казенную Палату той губерніи (области), гдѣ будетъ находиться отвѣтственное агентство, полные отчеты и балансы, какъ общій—по всѣмъ операціямъ Общества, такъ и частный—по операціямъ его въ Россіи, вмѣстѣ съ копіями протокола объ утвержденіи отчетовъ; *б)* публиковать въ «Вѣстникѣ финансовъ, промышленности и торговли» заключительные балансы и извлеченія изъ годовыхъ отчетовъ Общества, съ показаніемъ въ извлеченіи изъ отчета по операціямъ въ Россіи: капитала, предназначеннаго для сихъ операцій, капиталовъ запаснаго, резервнаго и прочихъ, счета прибылей и убытковъ за отчетный годъ и размѣра чистой прибыли по означеннымъ операціямъ; *в)* сообщать мѣстной Казенной Палатѣ или Управляющему ею всѣ могущія быть затребованными дополнительныя свѣдѣнія и разъясненія, необходимыя для повѣрки отчетовъ,—съ отвѣтственностью за неисполненіе указанныхъ выше требованій, по статьямъ 473 и 533 Устава о прямыхъ налогахъ, и *г)* въ случаяхъ, означенныхъ въ статьѣ 479 упомянутаго Устава, подчиняться требованію мѣстной Казенной Палаты относительно осмотра и повѣрки, для выясненія чистой прибыли, торговыхъ книгъ и оправдательныхъ документовъ, а равно и самыхъ заведеній, принадлежащихъ Обществу.

9. О времени и мѣстѣ Общаго Собранія акціонеры должны быть извѣщаемы посредствомъ публикаціи въ поименованныхъ въ пунктѣ 6 изданіяхъ, по крайней мѣрѣ, за мѣсяцъ до дня Собранія, съ объясненіемъ при этомъ въ самой публикаціи предметовъ, подлежащихъ разсмотрѣнію, и съ указаніемъ того банкирскаго учрежденія въ Россіи, въ которое

должны быть представлены акціи Общества, для полученія права участія въ Общемъ Собраніи.

10. Разборъ споровъ, могущихъ возникнуть между Обществомъ и правительственными учрежденіями или частными лицами, по дѣламъ, относящимся къ операціямъ Общества въ Россіи, производится на основаніи дѣйствующихъ въ Россіи законовъ и въ русскихъ судебныхъ учрежденіяхъ.

11. Дѣятельность Общества въ Россіи ограничивается исключительно указанною въ пунктѣ 1 сихъ Условій цѣлью, причемъ на сліяніе или соединеніе съ другими подобными Обществами или предпріятіями, на увеличеніе или уменьшеніе основнаго капитала, а также капитала, предназначеннаго для операцій въ Россіи, на выпускъ облигацій и на перенесеніе операціоннаго года, опредѣленнаго Уставомъ, Общество предварительно испрашиваетъ разрѣшеніе Министерства Торговли и Промышленности въ Россіи, объ измѣненіяхъ же и дополненіяхъ Устава Общества, не касающихся указанныхъ вопросовъ, а также о приступѣ къ ликвидаціи дѣлъ и объ окончаніи ея, Общество увѣдомляетъ Министерство Торговли и Промышленности.

12. Въ отношеніи прекращенія производства дѣйствій въ Россіи Общество обязано подчиняться существующимъ и могущимъ быть изданными законамъ, а также распоряженіямъ Правительства.

29867.—Декабря 18. Высочайше утвержденное положеніе Совѣта Министровъ (Собр. Узак. 1908 г. Марта 31, отд. II, ст. 219). — *Объ увеличеніи основнаго капитала Товарищества Балашинской мануфактуры бумажныхъ издѣлій* (*).

Вслѣдствіе ходатайства Товарищества Балашинской мануфактуры бумажныхъ издѣлій, Государь Императоръ, по положенію Совѣта Министровъ, въ 18-й день Декабря 1907 года, Высочайше повелѣть соизволилъ:

I. Разрѣшить названному Товариществу увеличить основной капиталъ онаго съ 1.500.000 до 2.250.000 рублей, посредствомъ выпуска 150 дополнительныхъ, въ общей суммѣ 750.000 рублей, паевъ, на слѣдующихъ основаніяхъ:

а) означенные паи выпускаются по нарицательной стоимости предыдущихъ, т. е. по 5.000 рублей каждый;

б) въ оплату дополнительныхъ паевъ обращаются 750.000 рублей изъ запаснаго капитала Товарищества (1.026.091 р. 81 к.);

в) упомянутые паи распредѣляются исключительно между участниками Товарищества, пропорціонально количеству принадлежащихъ имъ паевъ,—и

г) въ остальныхъ отношеніяхъ къ вновь выпускаемымъ паямъ примѣняются постановленія, изложенныя въ Уставѣ Товарищества.

II. Предоставить Министру Торговли и Промышленности, по увеличеніи основнаго капитала указаннымъ въ предыдущемъ (I) пунктѣ порядкомъ, сдѣлать въ дѣйствующемъ Уставѣ названнаго Товарищества соотвѣтственныя измѣненія и дополненія.

III. § 47 Устава Товарищества изложить слѣдующимъ образомъ:

§ 47. Обязательное отчисленіе въ запасный капиталъ продолжается, пока онъ не будетъ равняться одной трети основнаго капитала. Обязательное отчисленіе возобновляется, если запасный капиталъ будетъ израсходованъ полностью или въ части;—и

IV. Встрѣчающіяся въ Уставѣ Товарищества ссылки на «Министра Финансовъ» замѣнить, въ подлежащихъ случаяхъ, указаніями на «Министра Торговли и Промышленности».

(*) *Уставъ Товарищества Высочайше утвержденъ 21 Іюня 1874 года (53664).*

29868.—Декабря 18. Высочайше утвержденныя Условія дѣятельности въ Россіи Германскаго акціонернаго Общества, подъ наименованіемъ: «Общество электрическихъ предпріятій» (Gesellschaft für electrische Unternehmungen).

Положеніе Совѣта Министровъ, Высочайше утвержденное 18 Декабря 1907 года (Собр. Узак. 1908 г. Мая 1, отд. II, ст. 515).

Условія.

1. Германское акціонерное Общество, подъ наименованіемъ: «Общество электрическихъ предпріятій» (Gesellschaft für electrische Unternehmungen), открываетъ дѣйствія въ Россіи по устройству, пріобрѣтенію и эксплоатаціи всякаго рода предпріятій, основанныхъ на приложеніи электрической энергіи.

2. Для производства операцій въ Россіи Общество назначаетъ 100.000 рублей.

3. Общество подчиняется всѣмъ законамъ, постановленіямъ и распоряженіямъ, относящимся къ предмету его дѣятельности, какъ дѣйствующимъ, такъ и тѣмъ, которые будутъ изданы, а также постановле-

29868

ніямъ Устава о прямыхъ налогахъ (Свода Зак. Т. V, изд. 1903 г.) и тѣмъ узаконеніямъ и правиламъ по этому предмету, какія впослѣдствіи будутъ изданы.

4. Пріобрѣтеніе Обществомъ въ собственность или въ срочное владѣніе и пользованіе недвижимыхъ имуществъ въ Россіи совершается на основаніи дѣйствующихъ въ Россіи узаконеній вообще и приложенія къ статьѣ 830 (примѣч. 2) Т. IX Свода Зак., изд. 1899 года и по Прод. 1906 года, въ частности, и притомъ исключительно для надобности предпріятія, по предварительномъ удостовѣреніи мѣстнымъ губернскимъ (областнымъ) начальствомъ въ дѣйствительной потребности въ таковомъ пріобрѣтеніи.

5. Принадлежащее Обществу въ предѣлахъ Россіи движимое и недвижимое имущество и всѣ слѣдующіе въ пользу Общества платежи должны быть обращаемы на преимущественное удовлетвореніе претензій, возникшихъ изъ операцій его въ Россіи.

6. По завѣдыванію дѣлами Общества долженъ быть назначенъ въ Россіи особый отвѣтственный агентъ, снабженный для сего со стороны Общества достаточными полномочіями. Агентъ этотъ обязанъ: *а)* отвѣчать отъ имени Общества по всѣмъ могущимъ возникнуть въ Россіи у Общества судебнымъ дѣламъ и *б)* безотлагательно и самостоятельно разрѣшать отъ имени Общества всѣ дѣла, по коимъ могутъ быть заявлены требованія къ Обществу какъ Русскимъ Правительствомъ, такъ и частными лицами, посторонними или служащими въ Обществѣ, и въ томъ числѣ рабочими. О томъ, кто назначенъ отвѣтственнымъ агентомъ и гдѣ будетъ находиться его мѣстопребываніе, Общество обязано увѣдомить Министровъ Торговли и Промышленности и Внутреннихъ Дѣлъ, соотвѣтственное по мѣсту нахожденія недвижимыхъ имуществъ Общества губернское (областное) начальство и Казенную Палату той губерніи (области), въ которой будетъ находиться мѣстопребываніе отвѣтственнаго агента, а равно публиковать объ этомъ во всеобщее свѣдѣніе въ «Правительственномъ Вѣстникѣ», «Вѣстникѣ финансовъ, промышленности и торговли», вѣдомостяхъ обѣихъ столицъ и мѣстныхъ губернскихъ (областныхъ) вѣдомостяхъ, съ соблюденіемъ установленныхъ правилъ. Такого же рода увѣдомленія и публикаціи Общество обязано дѣлать о всякой перемѣнѣ отвѣтственнаго агента или его мѣстопребыванія. При отвѣтственномъ агентствѣ должно быть сосредоточено счетоводство по всѣмъ операціямъ Общества въ Россіи.

7. Вся переписка по дѣламъ Общества и всѣ по нимъ сношенія съ правительственными и общественными учрежденіями въ предѣлахъ Россійской Имперіи производятся на Русскомъ языкѣ. На томъ же языкѣ излагаются книги, документы и иныя бумаги, на основаніи коихъ производится правительственными учрежденіями и должностными лицами надзоръ за дѣятельностью Общества, причемъ въ мѣстностяхъ, въ коихъ по закону допускается въ семъ отношеніи употребленіе мѣстныхъ языковъ, Общество руководствуется подлежащими правилами.

8. Согласно статьямъ 471—473, 476 и 479 Свода Зак. Т. V, Устава о прямыхъ налогахъ, изд. 1903 года, отвѣтственное агентство по завѣдыванію дѣлами Общества въ Россіи обязано: *а)* въ теченіе двухъ мѣсяцевъ по утвержденіи Общимъ Собраніемъ акціонеровъ годоваго отчета Общества, представить, въ двухъ экземплярахъ, въ Отдѣлъ Торговли Министерства Торговли и Промышленности и, въ четырехъ экземплярахъ,—въ Казенную Палату той губерніи (области), гдѣ будетъ находиться отвѣтственное агентство: полные отчеты и балансы, какъ общій—по всѣмъ операціямъ Общества, такъ и частный—по операціямъ его въ Россіи, вмѣстѣ съ копіями протокола объ утвержденіи отчетовъ; *б)* публиковать въ «Вѣстникѣ финансовъ, промышленности и торговли» заключительные балансы и извлеченія изъ годовыхъ отчетовъ Общества, съ показаніемъ въ извлеченіи изъ отчета по операціямъ въ Россіи: капитала, предназначеннаго для сихъ операцій, капиталовъ запаснаго, резервнаго и прочихъ, счета прибылей и убытковъ за отчетный годъ и размѣра чистой прибыли по означеннымъ операціямъ; *в)* сообщать мѣстной Казенной Палатѣ или Управляющему ею всѣ могущія быть затребованными дополнительныя свѣдѣнія и разъясненія, необходимыя для повѣрки отчетовъ,—съ отвѣтственностью за неисполненіе указанныхъ выше требованій, по статьямъ 473 и 533 Устава о прямыхъ налогахъ, и *г)* въ случаяхъ, означенныхъ въ статьѣ 479 упомянутаго Устава, подчиняться требованію мѣстной Казенной Палаты относительно осмотра и повѣрки, для выясненія чистой прибыли, торговыхъ книгъ и оправдательныхъ документовъ, а равно и самыхъ заведеній, принадлежащихъ Обществу.

9. О времени и мѣстѣ Общаго Собранія акціонеры должны быть извѣщаемы посредствомъ публикацій въ поименованныхъ въ пунктѣ 6 изданіяхъ, по крайней мѣрѣ, за мѣсяцъ до дня Собранія, съ объясненіемъ при этомъ въ самой публикаціи предметовъ, подлежащихъ разсмотрѣнію, и съ указаніемъ того банкирскаго учрежденія въ Россіи, въ

29869 которое должны быть представлены акціи Общества, для полученія владѣльцами ихъ права участія въ Общемъ Собраніи.

10. Разборъ споровъ, могущихъ возникнуть между Обществомъ и правительственными учрежденіями или частными лицами, по дѣламъ, относящимся къ операціямъ Общества въ Россіи, производится на основаніи дѣйствующихъ въ Россіи законовъ и въ русскихъ судебныхъ учрежденіяхъ.

11. Дѣятельность Общества въ Россіи ограничивается исключительно указанною въ пунктѣ 1 сихъ Условій цѣлью, причемъ на сліяніе или соединеніе съ другими подобными Обществами или предпріятіями, на увеличеніе или уменьшеніе основнаго капитала, а также капитала, предназначеннаго для операцій въ Россіи, на выпускъ облигацій и на перенесеніе операціоннаго года, опредѣленнаго Уставомъ, Общество предварительно испрашиваетъ разрѣшеніе Министерства Торговли и Промышленности въ Россіи; объ измѣненіяхъ же и дополненіяхъ Устава Общества, не касающихся указанныхъ вопросовъ, Общество увѣдомляетъ Министерство Торговли и Промышленности; о приступѣ къ ликвидаціи дѣлъ и объ окончаніи ея Общество увѣдомляетъ Министерства Торговли и Промышленности и Внутреннихъ Дѣлъ.

12. Въ отношеніи прекращенія производства дѣйствій въ Россіи Общество обязано подчиняться существующимъ и могущимъ быть изданными законамъ, а также распоряженіямъ Правительства.

29869.—Декабря 18. Высочайше утвержденныя Условія дѣятельности въ Россіи Англійскаго акціонернаго Общества, подъ наименованіемъ: «Пермская корпорація съ ограниченною отвѣтственностью» (The Perm corporation, limited).

Положеніе Совѣта Министровъ, Высочайше утвержденное 18 Декабря 1907 года (Собр. Узак. 1908 г. Мая 1, отд. II, ст. 316).

Условія.

1. Англійское акціонерное Общество, подъ наименованіемъ; «Пермская корпорація съ ограниченною отвѣтственностью» (The Perm corporation, limited), открываетъ дѣйствія въ Имперіи по производству развѣдокъ и добычѣ желѣза, угля, мѣди, золота и другихъ полезныхъ ископаемыхъ (за исключеніемъ нефти), а также по арендованію, пріобрѣтенію и эксплоатаціи желѣзныхъ, угольныхъ, мѣдныхъ, золотоносныхъ и вообще различныхъ рудныхъ мѣсторожденій (за исключеніемъ нефтяныхъ).

2. Для производства операцій въ Россіи Общество назначаетъ 300.000 фунтовъ стерлинговъ.

3. Общество подчиняется всѣмъ законамъ и постановленіямъ, относящимся къ предмету его дѣятельности, какъ дѣйствующимъ, такъ и тѣмъ, которые будутъ изданы, а также постановленіямъ Устава о прямыхъ налогахъ (Свода Зак. Т. V, изд. 1903 г.), равно и тѣмъ узаконеніямъ и правиламъ по этому предмету, какія впослѣдствіи будутъ изданы.

4. Пріобрѣтеніе Обществомъ въ собственность или въ срочное владѣніе и пользованіе недвижимыхъ имуществъ въ Россіи совершается на основаніи дѣйствующихъ въ Россіи узаконеній вообще и приложенія къ статьѣ 830 (примѣч. 2) Т. IX Свода Зак., изд. 1899 года и по Прод. 1906 года, въ частности, и притомъ исключительно для надобности предпріятія, по предварительномъ удостовѣреніи мѣстнымъ губернскимъ (областнымъ) начальствомъ въ дѣйствительной потребности въ таковомъ пріобрѣтеніи.

5. Общество не можетъ производить свои операціи въ Приморской области, на русской территоріи острова Сахалина, въ Туркестанскомъ краѣ, въ Степныхъ областяхъ и въ мѣстностяхъ, поименованныхъ въ Высочайше утвержденномъ, 14 Іюня 1902 года (21717), положеніи Комитета Министровъ.

6. Принадлежащее Обществу въ предѣлахъ Россіи движимое и недвижимое имущество и всѣ слѣдующіе въ пользу Общества платежи должны быть обращаемы на преимущественное удовлетвореніе претензій, возникшихъ изъ операцій его въ Россіи.

7. По завѣдыванію дѣлами Общества долженъ быть назначенъ въ Россіи особый отвѣтственный агентъ, снабженный для сего со стороны Общества достаточными полномочіями. Агентъ этотъ обязанъ: *а)* отвѣчать отъ имени Общества по всѣмъ могущимъ возникнуть въ Россіи у Общества судебнымъ дѣламъ и *б)* безотлагательно и самостоятельно разрѣшать отъ имени Общества всѣ дѣла, по коимъ могутъ быть заявлены требованія къ Обществу какъ Русскимъ Правительствомъ, такъ и частными лицами, какъ посторонними, такъ равно и служащими въ Обществѣ, и въ томъ числѣ рабочими. О томъ, кто назначенъ отвѣтственнымъ агентомъ и гдѣ будетъ находиться его мѣстопребываніе, Общество обязано увѣдомить Министра Торговли и Промышленности, соотвѣтственныя по мѣсту нахожденія недвижимыхъ имуществъ и залежей Общества гу-

29870

бернское (областное) и горное начальства и Казенную Палату той губерніи (области), гдѣ будетъ находиться мѣстопребываніе отвѣтственнаго агента, а равно публиковать во всеобщее свѣдѣніе въ «Правительственномъ Вѣстникѣ», «Вѣстникѣ финансовъ, промышленности и торговли», вѣдомостяхъ обѣихъ столицъ и мѣстныхъ губернскихъ (областныхъ) вѣдомостяхъ, съ соблюденіемъ установленныхъ правилъ. Такого же рода увѣдомленія и публикаціи Общество обязано дѣлать о всякой перемѣнѣ отвѣтственнаго агента или его мѣстопребыванія. При отвѣтственномъ агентствѣ должно быть сосредоточено счетоводство по всѣмъ операціямъ Общества въ Россіи. Завѣдывающіе дѣлами и управляющіе недвижимыми имуществами Общества въ Россіи должны быть русскими подданными неіудейскаго вѣроисповѣданія.

8. Вся переписка по дѣламъ Общества и всѣ по нимъ сношенія съ правительственными и общественными учрежденіями въ предѣлахъ Россійской Имперіи производятся на Русскомъ языкѣ. На томъ же языкѣ излагаются книги, документы и иныя бумаги, на основаніи коихъ производятся правительственными учрежденіями и должностными лицами надзоръ за дѣятельностью Общества, причемъ въ мѣстностяхъ, въ коихъ по закону допускается въ семъ отношеніи употребленіе мѣстныхъ языковъ, Общество руководствуется подлежащими правилами.

9. Согласно статьямъ 471—473, 476 и 479 Свода Зак. Т. V, Устава о прямыхъ налогахъ, изд. 1903 года, отвѣтственное агентство по завѣдыванію дѣлами Общества въ Россіи обязано: *а)* въ теченіе двухъ мѣсяцевъ по утвержденіи Общимъ Собраніемъ акціонеровъ годоваго отчета Общества представить въ двухъ экземплярахъ въ Отдѣлъ Торговли Министерства Торговли и Промышленности и въ четырехъ экземплярахъ—въ Казенную Палату той губерніи (области), гдѣ будетъ находиться отвѣтственное агентство, полные отчеты и балансы, какъ общій—по всѣмъ операціямъ Общества, такъ и частный — по операціямъ его въ Россіи, вмѣстѣ съ копіями протокола объ утвержденіи отчетовъ; *б)* публиковать въ «Вѣстникѣ финансовъ, промышленности и торговли» заключительные балансы и извлеченія изъ годовыхъ отчетовъ Общества, съ показаніемъ въ извлеченіи изъ отчета по операціямъ въ Россіи: капитала, предназначеннаго для сихъ операцій, капиталовъ запаснаго, резервнаго и прочихъ, счета прибылей и убытковъ за отчетный годъ и размѣра чистой прибыли по означеннымъ операціямъ; *в)* сообщать мѣстной Казенной Палатѣ или Управляющему ею всѣ могущія быть затребованными дополнительныя свѣдѣнія и разъясненія, необходимыя для повѣрки отчетовъ,—съ отвѣтственностью, за неисполненіе указанныхъ выше требованій, по статьямъ 473 и 533 Устава о прямыхъ налогахъ, и *г)* въ случаяхъ, означенныхъ въ статьѣ 479 упомянутаго Устава, подчиняться требованію мѣстной Казенной Палаты относительно осмотра и повѣрки, для выясненія чистой прибыли, торговыхъ книгъ и оправдательныхъ документовъ, а равно и самыхъ заведеній, принадлежащихъ Обществу.

10. О времени и мѣстѣ Общаго Собранія акціонеры должны быть извѣщаемы посредствомъ публикаціи въ поименованныхъ въ пунктѣ 7 изданіяхъ, по крайней мѣрѣ, за мѣсяцъ до дня Собранія, съ объясненіемъ при этомъ въ самой публикаціи предметовъ, подлежащихъ разсмотрѣнію, и съ указаніемъ того банкирскаго учрежденія въ Россіи, въ которое должны быть представлены акціи Общества, для полученія владѣльцами ихъ права участія въ Общемъ Собраніи.

11. Разборъ споровъ, могущихъ возникнуть между Обществомъ и правительственными учрежденіями или частными лицами, по дѣламъ, относящимся къ операціямъ Общества въ Россіи, производится на основаніи дѣйствующихъ въ Россіи законовъ и въ русскихъ судебныхъ учрежденіяхъ.

12. Дѣятельность Общества въ Россіи ограничивается исключительно указанною въ пунктѣ 1 сихъ Условій цѣлью, причемъ на сліяніе или соединеніе съ другими подобными Обществами или предпріятіями, на увеличеніе или уменьшеніе основнаго капитала, а также капитала, предназначеннаго для операцій въ Россіи, на выпускъ облигацій и на перенесеніе операціоннаго года, опредѣленнаго Уставомъ, Общество предварительно испрашиваетъ разрѣшеніе Министерства Торговли и Промышленности въ Россіи; объ измѣненіяхъ же и дополненіяхъ Устава Общества, не касающихся указанныхъ вопросовъ, о приступѣ къ ликвидаціи дѣлъ и объ окончаніи ея Общество увѣдомляетъ Министерство Торговли и Промышленности.

13. Въ отношеніи прекращенія производства дѣйствій въ Россіи Общество обязано подчиняться существующимъ и могущимъ быть изданными законамъ, а также распоряженіямъ Правительства.

29870.—Декабря 18. Высочайшее повелѣніе, объявленное Военнымъ Министромъ

29871 (Собр. Узак. 1908 г. Мая 17, отд. I, ст. 431).—
О подчиненіи Царевскаю резервнаго баталіона и
29872 *Астраханскаго мѣстнаго лазарета Начальнику*
57-й пѣхотной резервной бригады.

29873 Государь Императоръ, по всеподданнѣйшему докладу Военнаго Министра, 18 Декабря 1907 года, Высочайше повелѣть соизволилъ: Царевскій резервный баталіонъ и состоящій при немъ Астраханскій мѣстный лазаретъ подчинить, на правахъ Начальника дивизіи, Начальнику 57-й пѣхотной резервной бригады, изъявъ ихъ изъ вѣдѣнія Начальника Саратовской мѣстной бригады.

29871.—Декабря 19. Высочайше утвержденное положеніе Совѣта Министровъ (Собр. Узак. 1908 г. Февраля 5, отд. I, ст. 96).—*О переименованіи должности Военнаго Губернатора Тургайской области въ должность Тургайскаго Губернатора.*

Совѣтъ Министровъ, руководствуясь статьею 11 Основныхъ Государственныхъ Законовъ, изданія 1906 года, полагалъ: испросить Высочайшее Его Императорскаго Величества соизволеніе на переименованіе должности Военнаго Губернатора Тургайской области въ должность Тургайскаго Губернатора.

Государь Императоръ, въ 19-й день Декабря 1907 года, положеніе сіе Высочайше утвердить соизволилъ.

29872.—Декабря 20. Высочайше утвержденное положеніе Военнаго Совѣта (Собр. Узак. 1908 г. Мая 17, отд. I, ст. 427).—*Объ увеличеніи содержанія артиллерійскимъ и инженернымъ чиновникамъ.*

Государь Императоръ, по всеподданнѣйшему докладу положенія Военнаго Совѣта объ увеличеніи содержанія артиллерійскимъ и инженернымъ чиновникамъ, въ 20-й день Декабря 1907 года, Высочайше повелѣть соизволилъ:

1) Всѣмъ, указаннымъ въ прилагаемомъ при семъ перечнѣ, артиллерійскимъ и инженернымъ чиновникамъ производить съ 15 Октября 1907 года новые оклады жалованья по чинамъ по табели 1899 года (прик. по военн. вѣд., № 141), наравнѣ съ офицерами (Коллежскому Регистратору, какъ Прапорщику; Губернскому Секретарю, какъ Подпоручику и т. д.) и столовыя деньги, опредѣленныя въ прилагаемой вѣдомости, сохранивъ при этомъ всѣ присвоенныя имъ нынѣ дѣйствующими законоположеніями права и преимущества.

2) Опредѣляемые указанною въ предыдущемъ пунктѣ вѣдомостью оклады столовыхъ для артиллерійскихъ чиновниковъ производить лишь начиная съ чина Титулярнаго Совѣтника; до этого же чина артиллерійскимъ чиновникамъ столовыхъ вовсе не производить, за исключеніемъ Классныхъ Оберъ-Фейерверкеровъ и Мастеровъ (Техническихъ и Оружейныхъ), коимъ производить столовыхъ по 96 рублей въ годъ.

3) Тѣмъ чиновникамъ, которымъ по новому окладу уменьшается общая сумма получаемаго ими нынѣ содержанія (жалованья и столовыхъ), сохранить таковое лично, впредь до выбытія съ занимаемыхъ ими должностей.

(Приложенія см. въ концѣ Тома.)

29873.—Декабря 21. Именной Высочайшій указъ, данный Сенату (Собр. Узак. 1908 г. Января 1, отд. I, ст. 2).—*Объ утвержденіи Книги XV Свода Военныхъ Постановленій 1869 года—«Заведенія Военно-Учебныя», третьяго изданія.*

Военный Министръ представилъ на утвержденіе Наше Книгу XV Свода Военныхъ Постановленій 1869 года—«Заведенія Военно-Учебныя», переработанную въ Военномъ Министерствѣ, для выпуска оной третьимъ изданіемъ.

Утвердивъ означенную Книгу и препровождая ее въ Правительствующій Сенатъ, повелѣваемъ: со времени обнародованія сего указа Нашего и полученія вновь изданной XV Книги Свода Военныхъ Постановленій въ каждомъ присутственномъ мѣстѣ и Управленіи, всѣ ссылки въ дѣлахъ и указанія на законы по предметамъ, въ этой Книгѣ изложеннымъ, дѣлать на подлежащія статьи XV Книги третьяго изданія, вмѣсто статей сей Книги втораго изданія и отдѣльныхъ положеній и постановленій, состоявшихся по тѣмъ же предметамъ и объявленныхъ съ 1 Января 1896 года по 1 Января 1907 года.

Правительствующій Сенатъ не оставитъ сдѣлать къ исполненію сего надлежащее распоряженіе.

На подлинномъ Собственною Его Императорскаго Величества рукою подписано:

«*НИКОЛАЙ*».

Въ Царскомъ Селѣ.
21 Декабря 1907 года.

Скрѣпилъ: Военный Министръ, Генералъ-отъ-Инфантеріи *Редигеръ*.

29874.—Декабря 21. Именной Высочайшій указъ, данный Сенату (Собр. Узак. 1908 г. Января 1, отд. I, ст. 3).—*Объ утвержденіи Книги XX Свода Военныхъ Постановленій 1869 года—«Внутреннее хозяйство частей войскъ», втораго изданія.*

Военный Министръ представилъ на утвержденіе Наше Книгу XX Свода Военныхъ Постановленій 1869 года—«Внутреннее хозяйство частей войскъ», переработанную въ Военномъ Министерствѣ, для выпуска оной вторымъ изданіемъ.

Утвердивъ означенную Книгу и препровождая ее въ Правительствующій Сенатъ, повелѣваемъ: со времени обнародованія сего указа Нашего и полученія вновь изданной XX Книги Свода Военныхъ Постановленій въ каждомъ присутственномъ мѣстѣ и Управленіи, всѣ ссылки въ дѣлахъ и указанія на законы по предметамъ, въ этой Книгѣ изложеннымъ, дѣлать на подлежащія статьи XX Книги втораго изданія, вмѣсто статей сей Книги перваго изданія и отдѣльныхъ положеній и постановленій, состоявшихся по тѣмъ же предметамъ и объявленныхъ съ 1 Іюля 1896 года по 1 Января 1907 года.

Правительствующій Сенатъ не оставитъ сдѣлать къ исполненію сего надлежащее распоряженіе.

На подлинномъ Собственною Его Императорскаго Величества рукою подписано:

«*НИКОЛАЙ*».

Въ Царскомъ Селѣ.
21 Декабря 1907 года.

Скрѣпилъ: Военный Министръ, Генералъ-отъ-Инфантеріи *Редигеръ*.

29875.—Декабря 21. Высочайше утвержденный одобренный Государственнымъ Совѣтомъ и Государственною Думою законъ (Собр. Узак. 1908 г. Января 1, отд. I, ст. 1).—*Объ отпускѣ средствъ, потребныхъ для оказанія помощи населенію, пострадавшему отъ неурожая 1907 года.*

На подлинномъ Собственною Его Императорскаго Величества рукою написано:

«*Быть по сему*».

Въ Царскомъ Селѣ.
21 Декабря 1907 года.

Скрѣпилъ: Государственный Секретарь *Баронъ Икскуль*.

I. Ассигновать изъ средствъ государственнаго казначейства на удовлетвореніе продовольственной и сѣменной нужды населенія и другіе расходы, вызванные неурожаемъ 1907 года: 1) на уплату долга общаго по Имперіи продовольственнаго капитала губернскимъ продовольственнымъ капиталамъ въ губерніяхъ Кіевской, Подольской, Волынской, Минской и Могилевской 2.431.767 рублей 6 копѣекъ, 2) на ссудную операцію для продовольственной и сѣменной помощи населенію 9.699.032 рубля 94 копѣйки и 3) на отпускъ ссудъ земствамъ для организаціи продажи хлѣба мѣстному нуждающемуся населенію по заготовительной цѣнѣ 3.051.200 рублей, а всего пятнадцать милліоновъ сто восемьдесятъ двѣ тысячи рублей, со внесеніемъ этой суммы въ проектъ Государственной Росписи на 1908 годъ по отдѣлу чрезвычайныхъ расходовъ и съ занесеніемъ въ доходную часть проекта Государственной Росписи на 1908 годъ—3.051.200 рублей поступленій отъ возврата ссудъ, выданныхъ земствамъ для организаціи продажи хлѣба нуждающемуся населенію по заготовительной цѣнѣ. **29874**

II. Объ израсходованіи означенныхъ въ отдѣлѣ I суммъ Министръ Внутреннихъ Дѣлъ представляетъ къ 1 Марта 1909 года подробный отчетъ. **29875**

III. Государственной Думѣ должны быть представлены не позднѣе 25 Января 1908 года подробныя свѣдѣнія о размѣрахъ продовольственной и сѣменной нужды, вызванной неурожаемъ 1907 года, на предметъ разрѣшенія потребныхъ дополнительныхъ кредитовъ.

29876.—Декабря 21. Высочайше утвержденное положеніе Военнаго Совѣта (Собр. Узак. 1908 г. Августа 11, отд. I, ст. 939).—*Объ измѣненіи нѣкоторыхъ статей Положенія о Юнкерскихъ Училищахъ.* **29876**

Военный Совѣтъ, въ засѣданіи 13 Декабря 1907 года, положилъ:

1) Статьи 907, 918, 937, 938[1], 938[2], 938[3], 943 и 991 кн. XV Свода Военныхъ Постановленій 1869 года (изд. 2) измѣнить по прилагаемому проекту.

2) Новую редакцію статьи 907 ввести въ дѣйствіе съ пріема въ 1908 году, статьи 943—съ выпуска въ томъ же году, статьи 918—съ начала $190^{8}/_{9}$ учебнаго года, а статей 937, 938[1], 938[2], 938[3] и 991—съ выпуска 1911 года.

3) Впредь до введенія въ дѣйствіе новой редакціи статьи 937, установить нынѣ же, что, для при-

29876 численія къ 1-му разряду по выпуску, окончившіе курсъ Юнкерскихъ Училищъ должны имѣть въ среднемъ выводѣ по всѣмъ предметамъ (кромѣ иностранныхъ языковъ) не менѣе 9-ти, въ среднемъ выводѣ по спеціальнымъ предметамъ—также не менѣе 9-ти, въ каждомъ изъ отдѣльныхъ предметовъ—не менѣе 7-ми и въ знаніи строевой службы—не менѣе 10-ти;—и

4) Предоставить воспитанникамъ Вольской военной школы, успѣшно окончившимъ курсъ, поступать въ общій классъ Юнкерскихъ Училищъ по выдержаніи пріемныхъ испытаній въ объемѣ, опредѣляемомъ Главнымъ Начальникомъ военно-учебныхъ заведеній, отмѣнивъ вмѣстѣ съ тѣмъ установленное пунктомъ 2 приказа по военному вѣдомству 1903 года, № 245, предварительное назначеніе ихъ на службу въ войсковыя части.

Означенное положеніе Высочайше утверждено 21 Декабря 1907 года.

Высочайше утвержденный, 21 Декабря 1907 года, проектъ измѣненія статей 907, 918, 937, 938[1], 938[2], 938[3], 943 и 991 книги XV Свода Военныхъ Постановленій 1869 года (изд. 2).

Существующее изложеніе.

907. (По редакціи, объявленной при приказѣ по военн. вѣд. 1907 г., № 529).

Пріемъ въ Юнкерскія Училища производится на слѣдующихъ основаніяхъ: . . . . . .

. . . . . .

2. А) Въ общій классъ: 1) по выдержаніи повѣрочнаго испытанія изъ Русскаго языка и математики, въ объемѣ утвержденныхъ Военнымъ Министромъ программъ для поступленія въ общій классъ Юнкерскихъ Училищъ—всѣ пользующіеся правами по образованію вольноопредѣляющихся 1-го разряда, но неимѣющіе права на поступленіе въ Военныя Училища; 2) выдержавшіе пріемный экзаменъ по всѣмъ предметамъ тѣхъ же программъ.

Б) Въ 1-й спеціальный классъ: 1) безъ экзамена—имѣющіе свидѣтельство или аттестатъ объ окончаніи курса среднихъ учебныхъ заведеній, дающихъ право на поступленіе въ Военныя Училища, и 2) выдержавшіе пріемный экзаменъ по всѣмъ предметамъ общаго класса Юнкерскихъ Училищъ, кромѣ черченія и уставовъ.

В) Во 2-й спеціальный классъ — выдержавшіе пріемный экзаменъ по всѣмъ отдѣламъ строеваго и научнаго образованія, пройденнымъ въ общемъ и 1-мъ спеціальномъ классѣ.

Примѣчаніе 1. Пріемъ въ 1-й спеціальный классъ въ случаѣ надобности производить—за счетъ общаго класса.

Примѣчаніе 2. Документы объ образованіи при пріемѣ въ Юнкерскія Училища имѣютъ силу

Проектируемое измѣненіе.

907. Пріемъ въ Юнкерскія Училища производится на слѣдующихъ основаніяхъ: . . . . . .

. . . . . .

2. А) Въ общій классъ—выдержавшіе пріемный экзаменъ по программамъ, утвержденнымъ Военнымъ Министромъ.

Б) Въ 1-й спеціальный классъ принимаются: 1) лица, по образованію своему имѣющія право на поступленіе въ Военныя Училища на тѣхъ же основаніяхъ, какія установлены для пріема ихъ въ младшій классъ Военныхъ Училищъ, и 2) всѣ прочіе—по выдержаніи экзамена, установленнаго для поступающихъ въ общій классъ, и кромѣ того изъ всѣхъ предметовъ общаго класса Юнкерскихъ Училищъ, кромѣ черченія и уставовъ.

В) Во 2-й спеціальный классъ—выдержавшіе экзаменъ, установленный для поступающихъ въ общій классъ, и кромѣ того по всѣмъ отдѣламъ строеваго и научнаго образованія, пройденнымъ въ общемъ и 1-мъ спеціальномъ классахъ.

Примѣчаніе 1. Безъ измѣненія.

Примѣчаніе 2. Отмѣняется.

29876

лишь въ томъ случаѣ, если будутъ представлены къ одному изъ двухъ пріемовъ въ Училища, ближайшихъ ко времени выдержанія испытанія изъ предметовъ, значащихся въ документахъ; для находившихся въ учебныхъ заведеніяхъ сроки эти исчисляются со времени выхода изъ этихъ заведеній.

918. (По редакціи, объявленной при приказѣ по военн. вѣд. 1901 г., № 197). Учебный курсъ составляютъ слѣдующіе предметы: 1) спеціальные: тактика, военная исторія, топографія, фортификація, артиллерія, военная администрація, законовѣдѣніе, военная географія, а въ Кавалерійскихъ Училищахъ, сверхъ того, иппологія; 2) общеобразовательные: законъ Божій, Русскій языкъ, математика, физика со свѣдѣніями изъ химіи, географія, исторія, гигіена, черченіе и, для желающихъ,—иностранные языки; 3) Воинскіе Уставы и всѣ отрасли военно-служебной подготовки.

Примѣчаніе. Въ особыхъ отдѣленіяхъ съ военно-училищнымъ курсомъ проходятся тѣ же предметы и тѣмъ же порядкомъ, какъ это установлено для Военныхъ Училищъ.

937. (По редакціи, объявленной при приказѣ по военн. вѣд. 1907 г., № 197). Окончившіе полный курсъ Училища юнкера, по результатамъ выпускнаго экзамена, строевому образованію и поведенію, раздѣляются на три разряда: 1) къ первому принадлежатъ получившіе на окончательномъ экзаменѣ, въ среднемъ выводѣ, изъ балловъ по всѣмъ предметамъ (кромѣ иностранныхъ языковъ), не менѣе 10, причемъ средній баллъ по спеціальнымъ предметамъ (ст. 918, п. 1) долженъ быть также не менѣе 10-ти, а въ каждомъ изъ отдѣльныхъ предметовъ—не менѣе 7, въ знаніи строевой службы—не менѣе 10-ти, и по поведенію—отнесенные къ 1-му разряду; 2) ко второму разряду принадлежатъ получившіе въ среднемъ выводѣ изъ балловъ по всѣмъ предметамъ—не менѣе 7, по спеціальнымъ предметамъ—въ среднемъ также не менѣе 7 и въ каждомъ изъ отдѣльныхъ предметовъ не менѣе 6, въ знаніи строевой службы не менѣе 9 и по поведенію—отнесенные къ 1-му или ко 2-му разряду; 3) къ третьему разряду относятся неудовлетворяющіе установленнымъ выше условіямъ для отнесенія ко 2-му разряду.

938[1]. (Прик. по военн. вѣд. 1901 г., № 197). Соотвѣтственно раздѣленію на три разряда, окончившимъ курсъ юнкерамъ предоставляются при выпускѣ слѣдующія права:

1) Причисленные къ 1-му разряду выпускаются изъ Пѣхотныхъ Училищъ въ части армейской пѣ-

918. Учебный курсъ составляютъ слѣдующіе предметы: 1) спеціальные: тактика, военная исторія, топографія, фортификація, артиллерія, военная администрація, законовѣдѣніе, военная географія, а въ Кавалерійскихъ Училищахъ, сверхъ того, иппологія; 2) общеобразовательные: законъ Божій, Русскій языкъ, математика, физика со свѣдѣніями изъ химіи, географія, исторія, гигіена, черченіе и иностранные языки, изъ которыхъ одинъ въ каждомъ Училищѣ преподается обязательно; 3) Воинскіе Уставы и всѣ отрасли военно-служебной подготовки.

Примѣчаніе. Безъ измѣненія.

937. Юнкера, окончившіе полный курсъ Юнкерскихъ Училищъ, по результатамъ выпускнаго экзамена, строевому образованію и поведенію, раздѣляются на 3 разряда, условія для причисленія къ которымъ—тѣ же, какія установлены для Военныхъ Училищъ.

938[1]. Соотвѣтственно раздѣленію на 3 разряда, окончившимъ курсъ Юнкерскихъ Училищъ предоставляются при выпускѣ слѣдующія права:

1) Причисленные къ 1-му разряду выпускаются изъ Пѣхотныхъ Училищъ въ части армейской пѣ-

29376 хоты—Подпоручиками, а изъ Кавалерійскихъ—въ части армейской кавалеріи Корнетами, съ однимъ годомъ старшинства въ чинѣ, и становятся по спискамъ вслѣдъ за окончившими въ томъ же году, по 1-му разряду, курсъ Военныхъ Училищъ и отдѣленій Юнкерскихъ Училищъ съ военно-училищными курсами.

2) Причисленные ко 2-му разряду выпускаются изъ Пѣхотныхъ Училищъ—въ части армейской пѣхоты Подпоручиками, а изъ Кавалерійскихъ—въ части армейской кавалеріи Корнетами, со старшинствомъ со дня выпуска, и становятся по спискамъ вслѣдъ за окончившими въ томъ же году по 2-му разряду курсъ Военныхъ Училищъ и отдѣленій Юнкерскихъ Училищъ съ военно-училищными курсами.

3) Причисленные къ 3-му разряду переводятся изъ Училищъ по распоряженію окружнаго начальства въ части армейской пѣхоты и кавалеріи унтеръ-офицерами, съ правомъ производства въ Подпоручики или Корнеты безъ экзамена, но по удостоенію своего начальства не ранѣе, какъ черезъ годъ послѣ производства ихъ товарищей по Училищу, и только на вакансіи, хотя бы и не въ свои части.

Производство въ офицеры допускается въ части, въ которыхъ Главнымъ Штабомъ будутъ указаны вакансіи, какъ это установлено по отношенію юнкеровъ Военныхъ Училищъ.

938[2]. (Прик. по военн. вѣд. 1901 г., № 197). Старшинство юнкеровъ при выпускѣ опредѣляется среднимъ балломъ изъ всѣхъ предметовъ (спеціальныхъ, общеобразовательныхъ и военно-служебныхъ) и по соображенію съ разрядами по поведенію.

При опредѣленіи старшинства въ каждомъ разрядѣ, не взирая на средній баллъ,—фельдфебеля (вахмистры) становятся выше старшихъ портупей-юнкеровъ, старшіе портупей-юнкера выше младшихъ портупей-юнкеровъ, младшіе портупей-юнкера—выше юнкеровъ.

Юнкера, оканчивающіе курсъ по второму разряду, но состоящіе по поведенію въ первомъ разрядѣ, становятся выше юнкеровъ, состоящихъ по поведенію во второмъ разрядѣ, не взирая на средній баллъ.

При одинаковомъ среднемъ баллѣ изъ всѣхъ предметовъ и разрядѣ по поведенію становятся выше тѣ, у кого бо́льшая сумма балловъ изъ предметовъ спеціальныхъ вмѣстѣ съ военно-служебными.

При равномъ среднемъ баллѣ по спеціальнымъ предметамъ вмѣстѣ съ военно-служебными и при

хоты Подпоручиками, а изъ Кавалерійскихъ—въ части армейской кавалеріи Корнетами, со старшинствомъ въ чинѣ со дня выпуска предыдущаго года изъ Военныхъ Училищъ.

2) Причисленные ко 2-му разряду выпускаются изъ Пѣхотныхъ Юнкерскихъ Училищъ въ части армейской пѣхоты Подпоручиками, а изъ Кавалерійскихъ—въ части армейской кавалеріи Корнетами, со старшинствомъ со дня выпуска юнкеровъ, одновременно съ ними окончившихъ курсъ Военныхъ Училищъ.

3) Причисленные къ 3-му разряду переводятся изъ Училищъ въ части армейской пѣхоты и кавалеріи унтеръ-офицерами, съ правомъ производства въ Подпоручики или Корнеты безъ экзамена, но по удостоенію своего начальства, не ранѣе, какъ черезъ шесть мѣсяцевъ послѣ производства ихъ товарищей по Училищу, и только на вакансіи, хотя бы и не въ свои части.

Производство въ офицеры допускается въ части, въ которыхъ Главнымъ Штабомъ будутъ указаны вакансіи, какъ это установлено по отношенію юнкеровъ Военныхъ Училищъ.

938[2]. Старшинство юнкеровъ при выпускѣ опредѣляется среднимъ балломъ изъ всѣхъ предметовъ (спеціальныхъ, общеобразовательныхъ и военно-служебныхъ), причемъ въ каждомъ разрядѣ по выпуску они верстаются между собой и юнкерами военно-училищныхъ отдѣленій и Военныхъ Училищъ, на основаніяхъ, установленныхъ для этихъ послѣднихъ—по старшинству званій и означенныхъ среднихъ балловъ.

одинаковомъ разрядѣ по поведенію, ставятся выше юнкера, имѣвшіе право на поступленіе въ Военныя Училища, за ними слѣдуютъ: *а)* имѣющіе знакъ отличія Военнаго ордена, *б)* раненые въ сраженіяхъ, *в)* участвовавшіе въ дѣлахъ противъ непріятеля и *г)* поступившіе ранѣе на службу.

938[2]. (Прик. по военн. вѣд. 1901 г., № 197). Старшинство по среднему баллу, выведенному на указанныхъ въ статьѣ 938[2] основаніяхъ, дается общее по всѣмъ Юнкерскимъ Училищамъ, при равныхъ же баллахъ и условіяхъ, указанныхъ въ упомянутой статьѣ 938[2], преимущество отдается выпущеннымъ изъ Училищъ въ такой послѣдовательности: Петербургскаго, Виленскаго, Чугуевскаго, Одесскаго, Казанскаго, Тифлисскаго, Иркутскаго, Елисаветградскаго и Тверскаго Училища.

943. (По редакціи, объявленной при приказѣ по военн. вѣд. 1903 г., № 9). Выпускъ лицъ, окончившихъ въ Юнкерскихъ Училищахъ военно-училищный курсъ, совершается на слѣдующихъ основаніяхъ: 1) окончившіе означенный курсъ производятся въ офицеры непосредственно изъ Юнкерскихъ Училищъ и одновременно съ выпускомъ воспитанниковъ Военныхъ Училищъ; 2) наравнѣ съ воспитанниками Военныхъ Училищъ, они производятся: отнесенные по выпуску къ 1-му разряду—въ Подпоручики армейской пѣхоты (Корнетами армейской кавалеріи) съ однимъ годомъ старшинства, а окончившіе по 2-му разряду—въ Подпоручики (Корнеты) безъ старшинства, причемъ производство это допускается, какъ и производство воспитанниковъ Военныхъ Училищъ, въ части, въ которыхъ Главнымъ Штабомъ будутъ указаны офицерскія вакансіи; но лицъ высшаго образованія разрѣшается производить въ тѣ армейскія части, изъ которыхъ они поступили въ военно-училищный курсъ, хотя бы въ частяхъ этихъ и не имѣлось офицерскихъ вакансій; 3) къ окончившимъ военно-училищный курсъ въ Юнкерскомъ Училищѣ вполнѣ примѣняется правило, установленное выше въ статьяхъ 620 и 621 сей книги, и, согласно сему: *а)* прошедшія этотъ курсъ лица, занимавшія въ Юнкерскомъ Училищѣ должность фельдфебеля, ставятся выше отнесенныхъ къ тому же разряду по выпуску портупей-юнкеровъ Военныхъ Училищъ, а занимавшія въ Юнкерскомъ Училищѣ должность унтеръ-офицера—выше юнкеровъ Военныхъ Училищъ и *б)* въ каждомъ разрядѣ, при равныхъ баллахъ, окончившіе военно-училищный курсъ ставятся выше отнесенныхъ къ тому же разряду по выпуску портупей-юнкеровъ Военныхъ Училищъ, а занимавшія въ Юнкерскомъ Училищѣ должность унтеръ-офицера—выше юнкеровъ Военныхъ Училищъ и *б)* въ каждомъ разрядѣ, при равныхъ баллахъ, окончившіе военно-училищный курсъ ста-

938[2]. При равенствѣ среднихъ балловъ, опредѣляющихъ старшинство, преимущество отдается выпущеннымъ изъ Военныхъ Училищъ, затѣмъ изъ военно-училищныхъ отдѣленій и, наконецъ, изъ Юнкерскихъ Училищъ въ такой послѣдовательности: Петербургское, Виленское, Чугуевское, Одесское, Казанское, Тифлисское, Иркутское; выпущенные изъ Тверскаго Кавалерійскаго Юнкерскаго Училища ставятся въ кавалеріи выше выпущенныхъ изъ Пѣхотныхъ Юнкерскихъ Училищъ, а въ пѣхотѣ—ниже таковыхъ.

943. Выпускъ лицъ, окончившихъ въ Юнкерскихъ Училищахъ военно-училищный курсъ, совершается на слѣдующихъ основаніяхъ: 1) окончившіе означенный курсъ производятся въ офицеры непосредственно изъ Юнкерскихъ Училищъ и одновременно съ выпускомъ воспитанниковъ Военныхъ Училищъ; 2) наравнѣ съ воспитанниками Военныхъ Училищъ, они производятся: отнесенные по выпуску къ 1-му разряду—въ Подпоручики армейской пѣхоты (Корнеты армейской кавалеріи) съ однимъ годомъ старшинства, а окончившіе по 2-му разряду—въ Подпоручики (Корнеты) безъ старшинства, причемъ производство это допускается, какъ и производство воспитанниковъ Военныхъ Училищъ, въ части, въ которыхъ Главнымъ Штабомъ будутъ указаны офицерскія вакансіи, но лицъ высшаго образованія разрѣшается производить въ тѣ армейскія части, изъ которыхъ они поступили въ военно-училищный курсъ, хотя бы въ частяхъ этихъ и не имѣлось офицерскихъ вакансій; 3) къ окончившимъ военно-училищный курсъ въ Юнкерскомъ Училищѣ вполнѣ примѣняется правило, установленное выше въ статьяхъ 620 и 621 сей книги, и, согласно сему: *а)* прошедшія этотъ курсъ лица, занимавшія въ Юнкерскомъ Училищѣ должность фельдфебеля, верстаются съ фельдфебелями Военныхъ и Юнкерскихъ Училищъ, портупей-юнкера—съ портупей-юнкерами, а юнкера—съ юнкерами Военныхъ и Юнкерскихъ Училищъ (ст. 938[2]) и *б)* въ каждомъ разрядѣ, при равныхъ баллахъ, окончившіе военно-училищный курсъ ставятся непосредственно за воспитанниками Кіевскаго Военнаго Училища; 4) имена окончившихъ военно-учи-

29877 вятся непосредственно вслѣдъ за воспитанниками Кіевскаго Военнаго Училища; 4) имена окончившихъ военно-училищный курсъ въ Юнкерскомъ Училищѣ лицъ, получившихъ наибольшій средній баллъ и по поведенію отнесенныхъ къ 1-му разряду, помѣщаются на мраморную доску Училища, и 5) всѣмъ успѣшно окончившимъ военно-училищный курсъ въ Юнкерскомъ Училищѣ выдается при производствѣ въ офицеры изъ суммъ интендантскаго вѣдомства по 300 рублей въ пособіе на обмундированіе.

991. (Прик. по военн. вѣд. 1901 г., № 197). Соотвѣтственно раздѣленію, согласно статьѣ 937, юнкеровъ, окончившихъ курсъ Училища, на три разряда, имъ предоставляются слѣдующія права:

1) Причисленные къ первому разряду выпускаются изъ Училища на службу въ войска Хорунжими, со старшинствомъ одного года.

2) Причисленные ко второму разряду выпускаются изъ Училища на службу въ войска также Хорунжими, со старшинствомъ со дня выпуска.

3) Причисленные къ третьему разряду выпускаются на службу въ войска урядниками, съ правомъ производства въ первый офицерскій чинъ безъ экзамена не ранѣе, какъ черезъ годъ со дня производства въ этотъ чинъ ихъ сверстниковъ по Училищу, окончившихъ по второму разряду.

Примѣчаніе. (По редакціи, объявленной при приказѣ по военн. вѣд. 1904 г., № 312). Юнкера, окончившіе курсъ по первымъ двумъ разрядамъ, выпускаются на службу офицерами: изъ Новочеркасскаго Училища въ строевыя части Донскаго казачьяго войска, по назначенію Начальника Войсковаго Штаба этого войска, а изъ Оренбургскаго Училища на вакансіи, указываемыя, ежегодно къ началу Іюня мѣсяца, Главнымъ Управленіемъ Казачьихъ Войскъ, которому Начальникъ названнаго Училища доставляетъ, ежегодно къ 1 Марта, именные списки юнкеровъ 2-го спеціальнаго класса, съ указаніемъ, къ какому казачьему войску принадлежитъ каждый изъ нихъ.

лищный курсъ въ Юнкерскомъ Училищѣ лицъ, получившихъ наибольшій средній баллъ и по поведенію отнесенныхъ къ 1-му разряду, помѣщаются на мраморную доску Училища, и 5) всѣмъ успѣшно окончившимъ военно-училищный курсъ въ Юнкерскомъ Училищѣ выдается при производствѣ въ офицеры, изъ суммъ интендантскаго вѣдомства, по 300 рублей въ пособіе на обмундированіе.

991. Соотвѣтственно раздѣленію, согласно статьѣ 937, юнкеровъ, окончившихъ курсъ Училища, на три разряда, имъ предоставляются слѣдующія права:

1) Причисленные къ первому разряду выпускаются изъ Училища на службу въ войска Хорунжими, со старшинствомъ со дня выпуска предыдущаго года изъ Военныхъ Училищъ.

2) Причисленные ко второму разряду выпускаются изъ Училища на службу въ войска также Хорунжими, со старшинствомъ со дня выпуска изъ Военныхъ Училищъ текущаго года.

3) Причисленные къ третьему разряду выпускаются на службу въ войска урядниками, съ правомъ производства въ первый офицерскій чинъ безъ экзамена не ранѣе, какъ черезъ шесть мѣсяцевъ со дня производства въ этотъ чинъ ихъ сверстниковъ по Училищу.

Примѣчаніе. Безъ измѣненія.

29877.—Декабря 21. Высочайшее повелѣніе, сообщенное Сенату вѣдѣніемъ Святѣйшаго Синода (Собр. Узак. 1908 г. Мая 17, отд. I, ст. 428).—*Объ учрежденіи въ Ставропольской епархіи Викарнаго Епископа, съ присвоеніемъ ему именованія Ейскимъ.*

Святѣйшій Правительствующій Синодъ, 4 Января 1908 года, сообщилъ Правительствующему Сенату, вѣдѣніемъ, Высочайше утвержденный, въ 21-й день Декабря 1907 года, всеподданнѣйшій докладъ Святѣйшаго Синода объ учрежденіи въ Ставропольской епархіи на мѣстныя средства Викарнаго Епископа,

съ присвоеніемъ ему именованія Ейскимъ, и о бытіи Ректору Астраханской Духовной Семинаріи Архимандриту Іоанну Епископомъ Ейскимъ, съ производствомъ наречевія и посвященія его въ епископскій санъ въ С.-Петербургѣ.

29878.—Декабря 21. Высочайшее повелѣніе, объявленное Военнымъ Министромъ (Собр. Узак. 1908 г. Мая 17, отд. I, ст. 432).—*О продленіи дѣйствія приказа по военному вѣдомству 1905 года, № 546, относительно порядка подчиненія артиллерійскихъ парковъ.*

Государь Императоръ, по всеподданнѣйшему докладу Военнаго Министра докладу, въ 21-й день Декабря 1907 года, Высочайше повелѣть соизволилъ:

Продлить дѣйствіе приказа по военному вѣдомству 1905 года за № 546—впредь до окончательной разработки новаго Положенія и порядка подчиненія артиллерійскихъ парковъ, въ мирное и военное время.

29879.—Декабря 22. Высочайшее повелѣніе, объявленное Министромъ Юстиціи (Собр. Узак. 1908 г. Апрѣля 8, отд. I, ст. 337).—*О закрытіи должности Смотрителя Ропшинскаго дворца.*

Государь Императоръ, по всеподданнѣйшему докладу Министра Императорскаго Двора и Удѣловъ, въ 22-й день Декабря 1907 года, Высочайше соизволилъ на закрытіе должности Смотрителя Ропшинскаго дворца.

29880.—Декабря 22. Высочайшее повелѣніе, объявленное Министромъ Юстиціи (Собр. Узак. 1908 г. Апрѣля 8, отд. I, ст. 338).—*О переименованіи должности Завѣдывающаго Бѣловѣжскимъ дворцомъ въ Смотрителя дворца.*

Государь Императоръ, по всеподданнѣйшему докладу Министра Императорскаго Двора и Удѣловъ, въ 22-й день Декабря 1907 года, Высочайше соизволилъ на переименованіе должности Завѣдывающаго Бѣловѣжскимъ дворцомъ въ Смотрителя дворца.

29881.—Декабря 22. Высочайшее повелѣніе, объявленное Министромъ Народнаго Просвѣщенія (Собр. Узак. 1908 г. Мая 23, отд. I, ст. 461).—*О присвоеніи Глазовской женской Гимназіи Имени въ Бозѣ почивающаго Императора Александра Николаевича.*

Государь Императоръ, по всеподданнѣйшему докладу Министра Народнаго Просвѣщенія, въ 22-й день Декабря 1907 года, Высочайше соизволилъ на присвоеніе Глазовской женской Гимназіи Имени въ Бозѣ почивающаго Императора Александра Николаевича, въ память исполнившагося пятидесятилѣтія со дня начала Его царствованія. **29878** **29879** **29880** **29881** **29882** **29883**

29882.—Декабря 22. Высочайшее повелѣніе, объявленное Министромъ Юстиціи (Собр. Узак. 1908 г. Іюня 10, отд. I, ст. 563).—*Объ учрежденіи новой должности Помощника Его Императорскаго Высочества, Великаго Князя Александра Михаиловича по управленію Севастопольскимъ музеемъ.*

Министръ Юстиціи, 28 Апрѣля 1908 года, предложилъ Правительствующему Сенату, для распубликованія, о состоявшемся, въ 22-й день Декабря 1907 года, Высочайшемъ соизволеніи на учрежденіе новой должности Помощника Его Императорскаго Высочества, Великаго Князя Александра Михаиловича по управленію Севастопольскимъ музеемъ и причисленными къ нему учрежденіями.

29883.— Декабря 23. Высочайше утвержденное положеніе Совѣта Министровъ (Собр. Узак. 1908 г. Февраля 12, отд. I, ст. 116).—*О выдачѣ въ ссуду Харьковскому мѣщанскому обществу на нужды его богадѣльни 4.780 рублей 5 копѣекъ процентовъ, начисленныхъ на принадлежащій названному обществу продовольственный капиталъ.*

Министерство Внутреннихъ Дѣлъ входило съ представленіемъ въ Совѣтъ Министровъ объ испрошеніи Высочайшаго соизволенія на заимообразный отпускъ четырехъ тысячъ семисотъ восьмидесяти рублей пяти копѣекъ, составляющихъ проценты на принадлежащій Харьковскому мѣщанскому обществу продовольственный капиталъ, для нуждъ богадѣльни названнаго общества, съ обязательствомъ для послѣдняго пополнить эту сумму въ теченіе десяти лѣтъ равными частями изъ общественныхъ сословныхъ средствъ.

Совѣтъ Министровъ, разсмотрѣвъ означенное представленіе, полагалъ таковое утвердить.

Государь Императоръ, въ 23-й день Декабря 1907 года, на положеніе Совѣта Высочайше соизволилъ.

29884 29884.—Декабря 23. Высочайше утвержденное положеніе Совѣта Министровъ (Собр. Узак. 1908 г. Февраля 12, отд. I, ст. 117).—*О включеніи въ черту города Миргорода, Полтавской губерніи, прилегающихъ къ нему земельныхъ участковъ.*

29885

29886

Министръ Внутреннихъ Дѣлъ входилъ въ Совѣтъ Министровъ съ представленіемъ, въ коемъ, согласно съ заключеніемъ Министерства Финансовъ, полагалъ:

Прилегающіе къ городу Миргороду, числящіеся въ уѣздѣ земельные участки, составляющіе собственность казаковъ, крестьянъ, города, желѣзнодорожнаго и церковнаго вѣдомствъ, всего пространствомъ, согласно одобренному губернскимъ начальствомъ плану, въ 64 десятины 2,300 квадратныхъ саженъ, включить въ предѣлы названнаго города, съ тѣмъ, чтобы присоединяемыя къ городу земли оставались полною собственностью лицъ и учрежденій, ранѣе пріобрѣвшихъ таковыя на законномъ основаніи, и 2) чтобы мѣстные крестьяне, въ случаѣ ихъ на то желанія, могли оставаться, примѣнительно къ пункту 6 приложенія къ статьѣ 689 Т. IX Свода Зак. (изд. 1899 г.), въ прежнемъ своемъ состояніи и пользоваться правами этого состоянія и поземельнымъ устройствомъ на томъ основаніи, на какомъ пользовались ими до включенія земель ихъ въ городъ.

Совѣтъ Министровъ полагалъ: настоящее представленіе утвердить.

Государь Императоръ, въ 23-й день Декабря 1907 года, на положеніе Совѣта Министровъ Высочайше соизволилъ.

29885.—Декабря 23. Высочайше утвержденное положеніе Совѣта Министровъ (Собр. Узак. 1908 г. Февраля 12, отд. I, ст. 118).—*О включеніи въ черту города Гомеля, Могилевской губерніи, прилегающихъ къ нему земельныхъ участковъ.*

Министръ Внутреннихъ Дѣлъ входилъ въ Совѣтъ Министровъ съ представленіемъ о включеніи въ черту города Гомеля, Могилевской губерніи, прилегающихъ къ нему земельныхъ участковъ.

Не встрѣчая препятствій къ осуществленію предположенія Министерства Внутреннихъ Дѣлъ по настоящему дѣлу, Совѣтъ Министровъ полагалъ:

Прилегающія къ городу Гомелю, Могилевской губерніи, но числящіяся въ уѣздѣ, крестьянскія и церковныя земли, пространствомъ, согласно одобренному мѣстнымъ губернскимъ начальствомъ плану, около 379 1/3 десятинъ, включить въ предѣлы названнаго города, съ тѣмъ: 1) чтобы эти земли оставались полною собственностью лицъ и установленій, ранѣе пріобрѣвшихъ таковыя на законномъ основаніи; 2) чтобы, впредь до полнаго погашенія числящихся за мѣстными крестьянами недоимокъ выкупныхъ платежей за прежніе годы, земли ихъ служили обезпеченіемъ послѣднихъ, и 3) чтобы упомянутые крестьяне, въ случаѣ ихъ на то желанія, могли оставаться, примѣнительно къ пункту 6 приложенія къ статьѣ 689 Законовъ о состояніяхъ (Свода Зак. Т. IX, изд. 1899 г.), въ прежнемъ своемъ состояніи и пользоваться вытекающими изъ сего всѣми личными правами, а равно правомъ на поземельное устройство, на томъ основаніи, на какомъ они пользовались сими правами до включенія ихъ земель въ городскую черту.

Государь Императоръ, въ 23-й день Декабря 1907 года, положеніе Совѣта Высочайше утвердить соизволилъ.

29886.—Декабря 23. Высочайше утвержденное положеніе Совѣта Министровъ (Собр. Узак. 1908 г. Февраля 26, отд. I, ст. 230).—*О предоставленіи Тифлисскому Дворянскому Земельному Банку погашать долги бывшему Закавказскому Приказу общественнаго призрѣнія, числящіеся на имѣніяхъ, перезакладываемыхъ изъ Приказа въ названный Банкъ, закладными листами сего послѣдняго по нарицательной цѣнѣ.*

Вслѣдствіе ходатайства Правленія Тифлисскаго Дворянскаго Земельнаго Банка, основаннаго на постановленіяхъ собраній уполномоченныхъ 10 Декабря 1901 года и 30 Апрѣля 1903 года, о предоставленіи названному Банку права погашать долги бывшему Закавказскому Приказу общественнаго призрѣнія, числящіеся на имѣніяхъ, перезакладываемыхъ изъ Приказа въ названный Банкъ, закладными листами сего послѣдняго по нарицательной цѣнѣ, Министръ Финансовъ входилъ въ Совѣтъ Министровъ съ представленіемъ, коимъ полагалъ:

Установленный Высочайше утвержденнымъ, 5 Октября 1884 года (2446), положеніемъ Комитета Министровъ порядокъ для перевода долговъ, заключенныхъ въ бывшемъ Закавказскомъ Приказѣ общественнаго призрѣнія подъ залогъ городскихъ и сельскихъ недвижимыхъ имуществъ, въ Тифлисское городское кредитное Общество распространить и на Тифлисскій Дворянскій Земельный Банкъ, предоставивъ Государственному Банку, при перезалогѣ

въ Тифлисскій Дворянскій Земельный Банкъ недвижимыхъ имуществъ, состоящихъ въ залогѣ бывшаго Закавказскаго Приказа общественнаго призрѣнія, принимать закладные листы сего Банка въ уплату по нарицательной цѣнѣ.

Совѣтъ Министровъ полагалъ: испросить на сіе, согласно съ представленіемъ, Высочайшее Его Императорскаго Величества соизволеніе.

Государь Императоръ, въ 23-й день Декабря 1907 года, на сіе Высочайше соизволилъ.

29887. — Декабря 23. Высочайше утвержденное положеніе Совѣта Министровъ (Собр. Узак. 1908 г. Марта 4, отд. I, ст. 245).—*О предоставленіи Министру Торговли и Промышленности участія въ опредѣленіи порядка производства желѣзными дорогами ссудной, складочной и коммиссіонной операцій.*

Министръ Финансовъ, по соглашенію съ Министерствомъ Торговли и Промышленности, вошелъ съ представленіемъ отъ $^{17}/_{19}$ Ноября 1907 года за № $^{10014}/_{1487}$ въ Совѣтъ Министровъ по вопросу о предоставленіи Министру Торговли и Промышленности участія въ опредѣленіи порядка производства желѣзными дорогами ссудной, складочной и коммиссіонной операцій. Разсмотрѣвъ означенное представленіе, Совѣтъ Министровъ полагалъ: на основаніи статьи 11 Основныхъ Государственныхъ Законовъ (Свода Зак. Т. I, ч. I, изд. 1906 г.), постановить:

Предоставленныя Министру Финансовъ Высочайше утвержденнымъ, 7 Іюня 1899 года (17124), мнѣніемъ Государственнаго Совѣта права по опредѣленію условій и порядка производства желѣзными дорогами ссудной, складочной и коммиссіонной операцій осуществляются имъ по соглашенію съ Министромъ Торговли и Промышленности, а въ подлежащихъ случаяхъ, въ семъ законѣ указанныхъ, и по соглашенію съ прочими Главными Начальниками причастныхъ къ дѣлу вѣдомствъ.

Государь Императоръ, 23 Декабря 1907 года, на положеніе Совѣта Министровъ Высочайше соизволилъ.

29888. — Декабря 23. Высочайше утвержденное положеніе Совѣта Министровъ (Собр. Узак. 1908 г. Марта 11, отд. I, ст. 274).—*О выдачѣ Графу Квилецкому концессіи на устройство и эксплоатацію телефонныхъ линій общаго пользованія между городами Калишемъ и Турекомъ и между этимъ послѣднимъ и посадами Владиславовъ и Добра.*

29887

29888

29889

По выслушаніи записки по Министерству Внутреннихъ Дѣлъ, отъ 13 Октября 1907 года за № 1069 (по Главн. Упр. Почтъ и Телеграф.), о выдачѣ Графу Квилецкому концессіи на устройство и эксплоатацію телефонныхъ линій общаго пользованія между городами Калишемъ и Турекомъ и между этимъ послѣднимъ и посадами Владиславовъ и Добра, Совѣтъ Министровъ полагалъ: предположенія Министерства Внутреннихъ Дѣлъ по настоящему дѣлу утвердить, съ тѣмъ, чтобы, по истеченіи 18-ти-лѣтняго срока разрѣшенной Графу Квилецкому концессіи, устроенныя, на основаніи этой концессіи, телефонныя линіи переданы были безвозмездно въ собственность Правительства.

Государь Императоръ, въ 23-й день Декабря 1907 года, на положеніе Совѣта Высочайше соизволилъ.

29889. — Декабря 23. Высочайше утвержденное положеніе Совѣта Министровъ (Собр. Узак. 1908 г. Марта 25, отд. I, ст. 314).—*О разрѣшеніи городу Тулѣ облигаціоннаго займа въ 100.000 рублей.*

Министръ Внутреннихъ Дѣлъ входилъ въ Совѣтъ Министровъ съ представленіемъ, въ которомъ, согласно съ заключеніемъ Министровъ Финансовъ и Народнаго Просвѣщенія, полагалъ испросить Высочайшее Его Императорскаго Величества соизволеніе на производство городомъ Тулою облигаціоннаго займа въ сто тысячъ рублей нарицательныхъ, на слѣдующихъ основаніяхъ:

а) Полученная отъ реализаціи займа сумма имѣетъ быть обращена на расходы по устройству собственныхъ помѣщеній для городскихъ школъ.

б) Къ расходованію суммы сего займа городское общественное управленіе приступаетъ не ранѣе, какъ по разсмотрѣніи и утвержденіи губернскимъ начальствомъ одобренныхъ Городскою Думою смѣтныхъ предположеній.

в) При производствѣ заказовъ для указанныхъ въ пунктѣ *а* сооруженій за счетъ выручки отъ займа должно быть дано предпочтеніе отечественнымъ заводамъ и матеріаламъ отечественнаго происхожденія, съ допущеніемъ, съ разрѣшенія Министра Торговли и Промышленности, исключенія изъ сего порядка: а) по отношенію къ матеріаламъ, коихъ въ Россіи вовсе не производится, и б) въ тѣхъ случаяхъ, когда цѣны, заявленныя русскими заво-

29890 дами, окажутся выше цѣнъ, назначенныхъ иностранными заводами, съ причисленіемъ къ послѣднимъ цѣнамъ суммы таможенной пошлины.

29891 *г)* Всѣмъ операціямъ изъ суммъ облигаціоннаго

29892 займа городское общественное управленіе должно вести особый счетъ, съ подробнымъ при этомъ указаніемъ тѣхъ расходовъ, какіе будутъ производиться.

д) Исправная уплата процентовъ и погашенія по облигаціямъ обезпечивается, вслѣдъ за облигаціями предыдущихъ выпусковъ, всѣми доходами, капиталами и недвижимымъ имуществомъ города Тулы, причемъ потребныя на сію уплату суммы вносятся ежегодно въ подлежащія городскія смѣты, наравнѣ съ прочими обязательными для города расходами.

е) Подробныя условія выпуска облигацій, въ томъ числѣ предположенія о размѣрѣ роста по облигаціямъ и ихъ погашенія, а равно и образецъ облигацій, должны быть представлены на утвержденіе Министра Финансовъ.

ж) Упомянутыя облигаціи принимаются въ залоги по подрядамъ и поставкамъ и другимъ договорамъ съ Тульскою Городскою Управою по нарицательной цѣнѣ и въ залоги по казеннымъ подрядамъ и поставкамъ на основаніи статьи 77 Положенія о казенныхъ подрядахъ и поставкахъ, въ обезпеченіе же ссудъ, выдаваемыхъ изъ Государственнаго Банка, не иначе, какъ съ разрѣшенія Министра Финансовъ.

з) Измѣненіе указаннаго въ пунктѣ *а* предмета назначенія суммы займа, а равно обращеніе свободныхъ отъ него остатковъ на другія нужды города, по ходатайствамъ о томъ городскаго общественнаго управленія, предоставляется Министру Внутреннихъ Дѣлъ разрѣшать собственною властью, кромѣ случаевъ, признаваемыхъ имъ особо важными, кои имѣютъ быть вносимы на разсмотрѣніе Совѣта Министровъ, для представленія на Высочайшее благовоззрѣніе.

Совѣтъ Министровъ полагалъ: представленіе это утвердить.

Государь Императоръ, въ 23-й день Декабря 1907 года, на положеніе Совѣта Высочайше соизволилъ.

29890.—Декабря 23. Высочайше утвержденное положеніе Совѣта Министровъ (Собр. Узак. 1908 г. Марта 25, отд. I, ст. 315).—*О разсрочкѣ числящейся за городомъ Минусинскомъ недоимки пособія казнѣ въ суммѣ 4.620 рублей 10 копѣекъ.*

Министръ Внутреннихъ Дѣлъ входилъ въ Совѣтъ Министровъ съ представленіемъ, въ которомъ, согласно съ заключеніемъ Министерствъ Финансовъ и Народнаго Просвѣщенія и Государственнаго Контроля, полагалъ: разсрочить уплату числящейся за городомъ Минусинскомъ недоимки пособія казнѣ по содержанію мѣстнаго городскаго училища за 1903 и 1904 годы, всего въ суммѣ 4.620 рублей 10 копѣекъ на 10 лѣтъ, равными частями, безъ начисленія процентовъ, но при условіи включенія въ городскія смѣты причитающихся къ ежегодной уплатѣ по разсрочкѣ суммъ, наравнѣ съ прочими обязательными расходами города.

Совѣтъ Министровъ полагалъ: настоящее представленіе утвердить.

Государь Императоръ, въ 23-й день Декабря 1907 года, на положеніе Совѣта Высочайше соизволилъ.

29891.—Декабря 23. Высочайше утвержденное положеніе Совѣта Министровъ (Собр. Узак. 1908 г. Марта 28, отд. I, ст. 318).—*О разрѣшеніи дворянину Ледоховскому пожертвовать 1,200 квадратныхъ саженъ для расширенія еврейскаго кладбища при мѣстечкѣ Коднѣ, Волынской губерніи.*

Государь Императоръ, согласно положенію Совѣта Министровъ, въ 23-й день Декабря 1907 года, Высочайше разрѣшить соизволилъ состоящему подъ опекой дворянину Антону Ледоховскому пожертвовать изъ принадлежащаго ему родоваго имѣнія при мѣстечкѣ Коднѣ, Житомірскаго уѣзда, Волынской губерніи, 1,200 квадратныхъ саженъ для расширенія мѣстнаго еврейскаго кладбища.

29892.—Декабря 23. Высочайше утвержденное положеніе Совѣта Министровъ (Собр. Узак. 1908 г. Марта 28, отд. I, ст. 319).—*О перечисленіи деревни Дѣдовлянскіе-Огородники и урочищъ: Переспкъ, Рогатки, Зязьбы и Ясени изъ Бѣловѣжско-Александровской волости, Пружанскаго уѣзда, Гродненской губерніи, въ Дворцовую волость, Брестскаго уѣзда, той же губерніи.*

Совѣтъ Министровъ, разсмотрѣвъ въ засѣданіи 3 Декабря 1907 года записку Министерства Внутреннихъ Дѣлъ, о перечисленіи деревни Дѣдовлянскіе-Огородники и урочищъ: Пересѣкъ, Рогатки, Зязьбы и Ясени изъ Бѣловѣжско-Александровской волости, Пружанскаго уѣзда, Гродненской губерніи,

въ Дворцовую волость, Брестскаго уѣзда, той же губерніи, положилъ испросить на сіе перечисленіе Высочайшее Его Императорскаго Величества соизволеніе.

Государь Императоръ, въ 23-й день Декабря 1907 года, на положеніе Совѣта Министровъ Высочайше соизволилъ.

29893.—Декабря 23. Высочайше утвержденное положеніе Совѣта Министровъ (Собр. Узак. 1908 г. Марта 28, отд. I, ст. 320).—*Объ измѣненіи § 9 Высочайше утвержденныхъ, 16 Іюня 1895 года, Правилъ для отвода участковъ земли въ городѣ Красноводскѣ подъ частныя постройки.*

По выслушаніи записки Военнаго Министра, отъ 23 Ноября 1907 года за № 90709 (по Главн. Штабу), объ измѣненіи § 9 Высочайше утвержденныхъ, 16 Іюня 1895 года (11861), правилъ для отвода участковъ земли въ городѣ Красноводскѣ подъ частныя постройки, Совѣтъ Министровъ полагалъ: испросить на сіе, согласно съ представленіемъ, Высочайшее Его Императорскаго Величества соизволеніе.

Государь Императоръ, въ 23-й день Декабря 1907 года, на сіе Высочайше соизволилъ.

Существующее изложеніе.	*Проектируемое изложеніе.*
На отводимыхъ участкахъ дозволяется возводить жилыя постройки, службы, торговыя заведенія изъ камня, жженаго и сырцоваго кирпича и постройки фахверковыя съ подвалами. Вторыхъ этажей возводить не дозволяется.	На отводимыхъ участкахъ дозволяется возводить жилыя постройки, службы и торговыя заведенія, руководствуясь въ техническомъ отношеніи существующими положеніями.

29894.—Декабря 23. Высочайше утвержденное положеніе Совѣта Министровъ (Собр. Узак. 1908 г. Апрѣля 5, отд. I, ст. 334).—*О разрѣшеніи нефтепромышленникамъ, получившимъ въ предѣлахъ Апшеронскаго полуострова, на основаніи Временныхъ Правилъ 14 Мая 1900 года, участки подъ развѣдки и добычу нефти, заниматься на сихъ участкахъ добычей также и углеводороднаго газа.*

Министръ Торговли и Промышленности входилъ въ Совѣтъ Министровъ съ представленіемъ, въ коемъ полагалъ: предоставить Министру Торговли и Промышленности право разрѣшать лицамъ, получившимъ на основаніи правилъ, изложенныхъ въ приложеніи къ статьѣ 593 Устава Горнаго, участки казенныхъ нефтеносныхъ земель подъ развѣдки и добычу нефти, производить на сихъ участкахъ добычу также и углеводороднаго газа, при условіи соблюденія всѣхъ обязательствъ, лежащихъ на означенныхъ арендаторахъ въ силу заключенныхъ съ ними контрактовъ, и съ правомъ временнаго освобожденія отъ обязательства, изложеннаго въ § 10 условій аренды сдающихся, на основаніи Временныхъ Правилъ 14 Мая 1900 года (18608), участковъ, относительно доведенія въ теченіе первыхъ трехъ лѣтъ буровой скважины до глубины 200 саженъ, въ томъ случаѣ, если на глубинѣ меньшей 200 саженъ будетъ обнаруженъ притокъ газа, ежемѣсячная добыча котораго будетъ соотвѣтствовать, по своей теплопроизводительной способности, количеству нефти не менѣе 10,000 пудовъ.

Совѣтъ Министровъ полагалъ помянутое представленіе утвердить, съ тѣмъ, чтобы коэффиціентъ теплопроизводительной способности углеводороднаго газа по отношенію къ нефти былъ установленъ Министромъ Торговли и Промышленности, на основаніи заключенія Горнаго Ученаго Комитета.

Государь Императоръ, въ 23-й день Декабря 1907 года, положеніе сіе Высочайше утвердить соизволилъ.

29895.—Декабря 23. Высочайше утвержденное положеніе Совѣта Министровъ (Собр. Узак. 1908 г. Апрѣля 11, отд. I, ст. 351).—*Объ устройствѣ дополнительныхъ переговорныхъ пунктовъ на телефонной линіи общаго пользованія Ростовъ на Дону—Новочеркасскъ—Александровскъ-Грушевскъ.*

По выслушаніи записки по Министерству Внутреннихъ Дѣлъ, отъ 30 Сентября 1907 года за № 1026 (по Главн. Упр. Почтъ и Телегр.), о разрѣшеніи предпринимателю Фертигу устройства дополнительныхъ переговорныхъ пунктовъ на телефонной линіи общаго пользованія Ростовъ на Дону—Новочеркасскъ—Александровскъ-Грушевскъ, Совѣтъ Министровъ полагалъ: представленіе это утвердить,

съ тѣмъ, чтобы вновь устроенные на телефонной линіи Ростовъ на Дону—Новочеркасскъ—Александровскъ-Грушевскъ дополнительные переговорные пункты безвозмездно перешли въ собственность казны одновременно съ означенною линіею.

ГОСУДАРЬ ИМПЕРАТОРЪ, въ 23-й день Декабря 1907 года, на положеніе Совѣта Высочайше соизволилъ.

29896.—Декабря 23. ВЫСОЧАЙШЕ УТВЕРЖДЕННОЕ ПОЛОЖЕНІЕ СОВѢТА МИНИСТРОВЪ (СОБР. Узак. 1908 г. Января 23, отд. II, ст. 49).—*Объ измѣненіи Устава Товарищества Русско-Французскихъ заводовъ резиноваго, гуттаперчеваго и телеграфнаго производствъ, подъ фирмою «Проводникъ» (*).*

29897.—Декабря 23. ВЫСОЧАЙШЕ УТВЕРЖДЕННОЕ ПОЛОЖЕНІЕ СОВѢТА МИНИСТРОВЪ (СОБР. Узак. 1908 г. Января 28, отд. II, ст. 61).—*О пониженіи нарицательной стоимости существующихъ акцій акціонернаго Общества производства и продажи земледѣльческихъ и промышленныхъ машинъ и орудій и торговли сельскохозяйственными продуктами «Ѳаддей Ковальскій и А. Трыльскій» (**).*

29898.—Декабря 23. ВЫСОЧАЙШЕ УТВЕРЖДЕННЫЙ УСТАВЪ ИВАНОВО-ВОЗНЕСЕНСКАГО ТОВАРИЩЕСТВА МЕХАНИЧЕСКИХЪ ИЗДѢЛІЙ.

Положеніе Совѣта Министровъ, Высочайше утвержденное 23 Декабря 1907 года (Собр. Узак. 1908 г. Января 28, отд. II, ст. 62).

29899.—Декабря 23. ВЫСОЧАЙШЕ УТВЕРЖДЕННЫЙ УСТАВЪ КАВКАЗСКАГО ТОРГОВО-ПРОМЫШЛЕННАГО ОБЩЕСТВА.

Положеніе Совѣта Министровъ, Высочайше утвержденное 23 Декабря 1907 года (Собр. Узак. 1908 г. Февраля 5, отд. II, ст. 79).

29900.—Декабря 23. ВЫСОЧАЙШЕ УТВЕРЖДЕННОЕ ПОЛОЖЕНІЕ СОВѢТА МИНИСТРОВЪ (СОБР. Узак. 1908 г. Февраля 16, отд. II, ст. 92).—*Объ увеличеніи основнаго капитала и объ измѣненіи Устава Товарищества мануфактуръ Ивана Гарелина съ сыновьями (*).*

29901.—Декабря 23. ВЫСОЧАЙШЕ УТВЕРЖДЕННОЕ ПОЛОЖЕНІЕ СОВѢТА МИНИСТРОВЪ (СОБР. Узак. 1908 г. Марта 6, отд. II, ст. 174).—*Объ уменьшеніи основнаго капитала акціонернаго Общества Русскихъ электротехническихъ заводовъ «Сименсъ и Гальске» (**).*

29902.—Декабря 23. ВЫСОЧАЙШЕ УТВЕРЖДЕННЫЙ УСТАВЪ НОВО-НИКОЛАЕВСКОЙ БИРЖИ.

Положеніе Совѣта Министровъ, Высочайше утвержденное 23 Декабря 1907 года (Собр. Узак. 1908 г. Марта 18, отд. II, ст. 189).

УСТАВЪ.

I. О биржѣ вообще.

§ 1. Ново-Николаевская биржа есть сборное мѣсто для взаимныхъ сношеній и сдѣлокъ по всѣмъ отраслямъ торговли, промышленности и сельскаго хозяйства и имѣетъ цѣлью облегченіе такихъ сдѣлокъ и сношеній, упорядоченіе мѣстной товарной торговли, а равно полученіе необходимыхъ по части торговли и промышленности свѣдѣній.

§ 2. Ново-Николаевская биржа состоитъ въ вѣдѣніи Министерства Торговли и Промышленности, по Отдѣлу Торговли.

§ 3. Назначеніе дней и времени биржевыхъ собраній зависитъ отъ усмотрѣнія биржеваго общества, но о всякомъ сдѣланномъ въ семъ отношеніи постановленіи или измѣненіи должно быть заблаговременно публикуемо въ мѣстныхъ газетахъ и выставляемо объявленіе на биржѣ. Въ воскресные и праздничные дни биржа бываетъ закрыта.

Примѣчаніе. За несвоевременное пребываніе на биржѣ взимается штрафъ, размѣръ котораго опредѣляется биржевымъ обществомъ.

II. О лицахъ, посѣщающихъ биржу.

§ 4. Всякому дозволяется приходить на биржу какъ для полученія необходимыхъ свѣдѣній, такъ и для производства торговыхъ дѣйствій въ предѣлахъ торговыхъ правъ, каждому по закону принадлежащихъ.

(*) Уставъ Товарищества Высочайше утвержденъ 26 Іюня 1888 года (5370).

(**) Уставъ Общества Высочайше утвержденъ 31 Декабря 1904 года (25600).

(*) Уставъ Товарищества Высочайше утвержденъ 1 Іюля 1883 года (1659).

(**) Уставъ Общества Высочайше утвержденъ 3 Апрѣля 1898 года (15230).

§ 5. Лица, постоянно посѣщающія биржу для торговыхъ дѣлъ или имѣющія на оной своихъ уполномоченныхъ, обязаны ежегодно въ теченіе Декабря мѣсяца вносить въ Биржевой Комитетъ опредѣленную сумму на содержаніе биржеваго зданія и на прочія хозяйственныя надобности. Размѣръ сего сбора установляется и измѣняется по постановленіямъ биржеваго общества. Выданная въ полученіи денегъ квитанція даетъ право на посѣщеніе биржи.

§ 6. Биржевому обществу предоставляется установить особый единовременный сборъ за входъ на биржу съ лицъ, временно или случайно ее посѣщающихъ и не имѣющихъ билета на постоянное посѣщеніе; но съ приказчиковъ, конторскихъ служителей и артельщиковъ, являющихся на биржу не для собственныхъ дѣлъ, а по обязанности или по порученію хозяевъ, состоящихъ членами биржеваго общества, плата не взимается; они допускаются по особымъ безплатнымъ билетамъ, которыхъ выдается по два на каждый членскій билетъ. Приказчики, конторщики и артельщики могутъ участвовать въ биржевыхъ операціяхъ исключительно за счетъ своихъ хозяевъ, которые обязаны снабжать ихъ надлежащею довѣренностью и остаются отвѣтственными по всѣмъ заключеннымъ сими лицами сдѣлкамъ.

§ 7. Безплатный входъ на биржу по особымъ билетамъ, выдаваемымъ Биржевымъ Комитетомъ, разрѣшается также и лицамъ, не занимающимся на биржѣ собственно торговлею, но присутствіе которыхъ на биржѣ признается Правительствомъ или мѣстнымъ Биржевымъ Комитетомъ полезнымъ.

§ 8. Относительно соблюденія на биржѣ порядка и благочинія примѣняются общія по сему предмету узаконенія (ст. 662 Уст. Торг., изд. 1903 г., и ст. 16—19 прил. 1 къ ст. 592 Уст. Торг., изд. 1893 г.), которыя выставляются при входѣ въ залъ биржевыхъ собраній, причемъ виновные въ нарушеніи оныхъ подвергаются закономъ установленнымъ взысканіямъ. Въ случаѣ же неоднократнаго нарушенія биржевыхъ правилъ, виновные въ томъ могутъ быть исключаемы изъ состава общества, по предложенію Комитета и по постановленію биржеваго общества.

III. О биржевомъ обществѣ.

§ 9. Биржевое общество Ново-Николаевской биржи образуется изъ вносящихъ ежегодную плату за посѣщеніе биржи (§ 5) какъ мѣстныхъ и иногородныхъ лицъ, самостоятельно занимающихся различными отраслями торговли и промышленности, въ томъ числѣ и сельскихъ хозяевъ, такъ и изъ ихъ уполномоченныхъ представителей, а равно представителей акціонерныхъ Обществъ и Товариществъ на паяхъ, при условіи соблюденія всѣми этими лицами требованій Положенія о государственномъ промысловомъ налогѣ (Свода Зак. Т. V, Уст. прям. нал., изд. 1903 г.). **29902**

Примѣчаніе. Къ составу биржеваго общества не могутъ принадлежать: 1) подвергшіеся суду за преступныя дѣянія, влекущія за собою лишеніе или ограниченіе правъ состоянія, либо исключеніе изъ службы, а равно за кражу, мошенничество, присвоеніе ввѣреннаго имущества, укрывательство похищеннаго, покупку и принятіе въ закладъ завѣдомо краденаго или полученнаго чрезъ обманъ имущества и ростовщичество, когда они судебнымъ приговоромъ не оправданы; 2) состоящіе подъ слѣдствіемъ или судомъ по обвиненію въ означенныхъ преступныхъ дѣяніяхъ; 3) подвергшіеся несостоятельности впредь до опредѣленія свойства ея, а изъ лицъ, о которыхъ дѣла сего рода приведены уже къ окончанію, всѣ несостоятельныя, кромѣ признанныхъ несчастными, и 4) лица, по дѣламъ которыхъ учреждены администраціи.

§ 10. Желающій вступить въ составъ биржеваго общества письменно заявляетъ о семъ Биржевому Комитету, съ означеніемъ своего имени, фамиліи и званія, а также города, гдѣ онъ записанъ; торговыя фирмы прилагаютъ, сверхъ того, экземпляры обычныхъ своихъ циркулярныхъ сообщеній о составѣ фирмы. О поступившемъ заявленіи Комитетъ выставляетъ объявленіе въ залѣ биржевыхъ собраній, собираетъ свѣдѣнія о кандидатѣ и черезъ двѣ недѣли со дня выставленія объявленія дѣлаетъ постановленіе по содержанію заявленія. Въ случаѣ несостоявшагося постановленія о принятіи кандидата въ число членовъ биржеваго общества, Биржевой Комитетъ передаетъ этотъ вопросъ на разрѣшеніе ближайшаго общаго собранія членовъ биржеваго общества, которое и разрѣшаетъ его окончательно закрытою баллотировкою.

§ 11. Принятый въ члены биржеваго общества обязанъ, не позже двухъ мѣсяцевъ со дня его избранія, внести годовую плату за посѣщеніе биржи (§ 5). По истеченіи сего срока, въ случаѣ невзноса платы, принятіе въ составъ биржеваго общества считается несостоявшимся.

Примѣчаніе 1. Непринятый въ составъ биржеваго общества можетъ обращаться съ новымъ за-

29902 явленіемъ о принятіи его не прежде, какъ по истеченіи года со дня отклоненія его предыдущаго заявленія.

Примѣчаніе 2. Первоначальный составъ биржеваго общества образуется путемъ причисленія къ обществу желающихъ изъ числа лицъ, удовлетворяющихъ требованіямъ § 9. Причисленіе производится посредствомъ подписки въ Ново-Николаевскомъ городскомъ общественномъ управленіи, каковая подписка остается открытою до производства первыхъ выборовъ членовъ и Предсѣдателя Биржеваго Комитета.

§ 12. Для обсужденія общественныхъ дѣлъ биржевое общество имѣетъ общія собранія; о назначеніи таковыхъ собраній, равно какъ и о предметахъ совѣщаній, извѣщаются заблаговременно начальникъ мѣстной полиціи и всѣ члены общества. Обязанность созывать собранія и предсѣдательствовать въ нихъ принадлежитъ Предсѣдателю Биржеваго Комитета.

Примѣчаніе. Первое по учрежденіи биржи собраніе членовъ биржеваго общества для выбора Предсѣдателя и членовъ Биржеваго Комитета созывается Городскимъ Головою, который въ немъ и предсѣдательствуетъ.

§ 13. Ново-Николаевскому биржевому обществу предоставляется:

а) постановлять приговоры о всемъ, что касается устройства и порядка биржевыхъ собраній, удобства и облегченія биржевыхъ сдѣлокъ;

б) производить выборы на должности, замѣщеніе коихъ предоставлено биржевому обществу (§§ 18 и 51);

в) разрѣшать окончательно вопросы о принятіи въ члены биржеваго общества (§ 10) и объ исключеніи изъ состава его (§§ 8 и 16);

г) распоряжаться, по своему усмотрѣнію, суммами, биржѣ принадлежащими, пріобрѣтать разнаго рода движимое и недвижимое имущество, равно отчуждать и закладывать оное (§ 45);

д) входить, куда слѣдуетъ, съ ходатайствами о разрѣшеніи вопросовъ, касающихся мѣстной торговли, промышленности и ихъ нуждъ (§ 25), и

е) утверждать представляемыя Комитетомъ смѣты доходовъ и расходовъ на предстоящій годъ, а также отчеты о дѣятельности биржи за истекшій годъ.

Тѣ изъ постановленій биржеваго общества, которыя имѣютъ общій интересъ для торговли и промышленности, публикуются въ одной изъ мѣстныхъ газетъ.

§ 14. Въ началѣ года, по ближайшему усмотрѣнію Биржеваго Комитета, бываютъ два очередныхъ собранія общества, изъ коихъ на первомъ представляется отчетъ о приходѣ и расходѣ суммъ за истекшій годъ, слушается докладъ Ревизіонной Коммисіи объ этомъ отчетѣ и разсматривается смѣта доходовъ и расходовъ на наступившій годъ, а на второмъ слушается докладъ Биржеваго Комитета о сдѣланныхъ на пользу торговли и промышленности распоряженіяхъ и производятся выборы на должности, замѣщеніе коихъ предоставляется биржевому обществу. Чрезвычайныя собранія созываются, по мѣрѣ надобности, Предсѣдателемъ Биржеваго Комитета или по требованію не менѣе 10 принадлежащихъ къ составу биржеваго общества лицъ, обязанныхъ въ такомъ случаѣ указать поводъ созыва такого чрезвычайнаго собранія.

Примѣчаніе. Биржевому обществу предоставляется избирать для повѣрки отчетовъ изъ среды своей Ревизіонную Коммисію (§ 48), равно учреждать особыя Коммисіи для предварительнаго разсмотрѣнія дѣлъ, подлежащихъ обсужденію биржеваго общества.

§ 15. Въ очередныхъ и чрезвычайныхъ собраніяхъ биржеваго общества имѣютъ право присутствовать всѣ члены онаго. Если въ собраніе явится менѣе одной трети членовъ, а равно въ случаѣ присутствія при постановленіи рѣшеній по дѣламъ, указаннымъ въ § 16, менѣе половины членовъ или неполученія опредѣленнаго въ § 16 большинства голосовъ, черезъ недѣлю назначается новое собраніе, въ которомъ дѣла рѣшаются, независимо отъ числа участвующихъ въ собраніи лицъ, простымъ большинствомъ голосовъ. Въ такомъ собраніи могутъ быть разсматриваемы лишь тѣ дѣла, которыя подлежали обсужденію въ несостоявшемся собраніи, о чемъ оговаривается въ самомъ приглашеніи на вторичное собраніе.

§ 16. Въ собраніяхъ биржеваго общества дѣла рѣшаются открытою или закрытою баллотировкою, по усмотрѣнію собранія, простымъ большинствомъ голосовъ, за исключеніемъ постановленій, имѣющихъ предметомъ обложеніе членовъ новымъ сборомъ или измѣненіе размѣровъ прежняго сбора, расходованіе капиталовъ общества, пріобрѣтеніе, отчужденіе и залогъ недвижимыхъ имуществъ, измѣненіе и дополненіе Устава биржи, а равно постановленій о принятіи въ члены биржеваго общества и объ исключеніи изъ состава его. Для дѣйствительности постановленій по симъ предметамъ требуется большинство двухъ третей наличныхъ голосовъ. Биржевой Комитетъ приводитъ

постановленія биржеваго общества въ исполненіе или непосредственно, если имѣетъ на то право, или же представляетъ оныя, ранѣе приведенія въ исполненіе, на утвержденіе подлежащаго начальства.

IV. О Биржевомъ Комитетѣ.

§ 17. Представителемъ биржеваго общества является Биржевой Комитетъ, назначеніе коего состоитъ въ поддержаніи и развитіи мѣстной торговли и промышленности и въ ближайшемъ завѣдываніи дѣлами биржи и хозяйственною ея частью.

§ 18. Биржевой Комитетъ состоитъ изъ Предсѣдателя, шести членовъ, именуемыхъ биржевыми старшинами, и старшаго маклера, который считается непремѣннымъ членомъ Биржеваго Комитета. На одного изъ старшинъ биржевымъ обществомъ возлагается обязанность заступать мѣсто Предсѣдателя, въ случаѣ его отсутствія.

Предсѣдатель Биржеваго Комитета, его замѣститель и биржевые старшины избираются на три года биржевымъ обществомъ изъ его среды, подачею избирательныхъ записокъ и затѣмъ баллотировкою лицъ, поименованныхъ въ сихъ запискахъ. Старшій маклеръ избирается биржевымъ обществомъ на три года изъ числа состоящихъ при биржѣ маклеровъ. Предсѣдатель, его замѣститель и не менѣе половины членовъ Биржеваго Комитета должны состоять въ русскомъ подданствѣ.

Примѣчаніе 1. Въ члены Биржеваго Комитета не могутъ быть избираемы два или нѣсколько лицъ, торгующихъ подъ одной фирмой.

Примѣчаніе 2. Число членовъ Биржеваго Комитета можетъ быть увеличено и соотвѣтственно измѣненъ порядокъ ежегоднаго обновленія состава онаго (§ 20), по постановленію биржеваго общества, съ утвержденія Министра Торговли и Промышленности.

§ 19. Право отказа отъ избранія въ составъ Биржеваго Комитета предоставляется только тѣмъ лицамъ, кои уже пробыли въ означенныхъ должностяхъ не менѣе трехъ лѣтъ, или же состоятъ на службѣ по опредѣленію отъ Правительства въ другихъ должностяхъ.

§ 20. По прошествіи года со дня образованія перваго состава Биржеваго Комитета, выбываютъ по жребію два биржевыхъ старшины и, на мѣсто выбывшихъ, избираются двое другихъ; на слѣдующій затѣмъ годъ выбываютъ по жребію двое изъ четырехъ первоначально избранныхъ биржевыхъ старшинъ; затѣмъ биржевые старшины ежегодно выбываютъ по старшинству вступленія. Предсѣдатель Биржеваго Комитета выбываетъ черезъ каждые три года. Выбывшіе могутъ быть избираемы вновь.

Примѣчаніе. О личномъ составѣ Биржеваго Комитета и всѣхъ перемѣнахъ въ оному Биржевой Комитетъ доноситъ Отдѣлу Торговли и Томскому Губернатору и публикуетъ въ мѣстныхъ газетахъ.

§ 21. Для замѣщенія кого-либо изъ биржевыхъ старшинъ, на случай ихъ отсутствія или выбытія до срока службы, избираются тѣмъ же порядкомъ, какъ и старшины, и на тотъ же срокъ, три къ нимъ кандидата, вступающіе въ отправленіе обязанностей биржеваго старшины, по большинству полученныхъ ими избирательныхъ голосовъ, а при равенствѣ—по жребію, и пользующіеся, во время отправленія обязанностей старшины, всѣми правами, присвоенными должности члена Биржеваго Комитета, причемъ они остаются въ занимаемыхъ должностяхъ до истеченія срока, на который избраны были выбывшіе старшины, но не свыше срока, на который избраны сами кандидаты. Кандидаты выбываютъ въ первые два года по жребію, а впослѣдствіи по старшинству избранія, ежегодно по одному.

§ 22. Занятія членовъ Биржеваго Комитета по завѣдыванію дѣлами биржи распредѣляются между ними по взаимному соглашенію.

Примѣчаніе. Предсѣдатель и члены Биржеваго Комитета могутъ быть увольняемы въ отпускъ по журнальнымъ постановленіямъ Комитета.

§ 23. Къ обязанностямъ Биржеваго Комитета относятся:

а) доставленіе, по требованію правительственныхъ мѣстъ, свѣдѣній и заключеній по дѣламъ, касающимся торговли и промышленности, а равно выдача по сей части справокъ и удостовѣреній по требованію частныхъ лицъ, причемъ въ послѣднемъ случаѣ Биржевой Комитетъ можетъ взимать особую плату, размѣръ которой опредѣляется таксою, утверждаемою биржевымъ обществомъ;

б) представленіе подлежащимъ правительственнымъ установленіямъ, по постановленіямъ биржеваго общества, всякаго рода предположеній, имѣющихъ цѣлью пользу и преуспѣяніе какой-либо отрасли торговли и промышленности;

в) ходатайство объ устраненіи неудобствъ, проистекающихъ отъ какихъ-либо распоряженій или узаконеній по части торговли, промышленности и

29902 торговаго судоходства, а равно открывающихся по этой части злоупотребленій;

і) попеченіе о доставленіи возможнаго удобства производству биржевыхъ сдѣлокъ и объ исправности биржеваго зданія;

д) непосредственное завѣдываніе суммами биржеваго общества, наблюденіе за своевременнымъ и исправнымъ поступленіемъ доходовъ и веденіе книгъ о приходѣ и расходѣ суммъ;

е) участіе, на правахъ договаривающейся стороны, въ совершеніи отъ имени биржеваго общества актовъ на пріобрѣтаемое онымъ, отчуждаемое или закладываемое недвижимое имущество;

ж) надзоръ за благочиніемъ и порядкомъ въ биржевыхъ собраніяхъ и за правильнымъ производствомъ биржевой торговли, а равно за дѣйствіями состоящихъ при биржѣ маклеровъ и подвѣдомственныхъ Биржевому Комитету лицъ и артелей;

з) испытаніе избранныхъ въ биржевые маклеры кандидатовъ въ необходимыхъ для сей должности знаніяхъ;

и) наблюденіе, чтобы на биржѣ не было производимо противозаконнаго маклерства;

і) посредничество въ спорахъ по торговымъ дѣламъ (§§ 30—32);

к) распоряженіе по дѣламъ объ учрежденіи администрацій, на основаніи правилъ, изложенныхъ въ статьяхъ 398 и 399 Устава судопроизводства торговаго, изд. 1903 года;

л) принятіе надлежащихъ мѣръ къ производству общественныхъ выборовъ въ должности по биржевому обществу, а равно принятіе новыхъ членовъ въ общество (§§ 9 и 10) и представленіе биржевому обществу объ исключеніи членовъ (§ 8);

м) наблюденіе за котировкою цѣнъ на товары и изданіе бюллетеней, а также собираніе и опубликованіе свѣдѣній о движеніи цѣнъ на биржевые товары, о размѣрахъ фрахтовъ и страховыхъ премій на товары, а равно и другихъ свѣдѣній, которыя Комитетъ признаетъ полезными;

н) составленіе и изданіе годовыхъ отчетовъ о дѣятельности Комитета и о движеніи биржевой торговли, приходѣ и расходѣ суммъ, биржевому обществу принадлежащихъ, а равно смѣты доходовъ и расходовъ на предстоящій годъ.

Примѣчаніе. Въ отчетѣ могутъ быть указываемы также потребности мѣстной торговли и промышленности, а равно и тѣ мѣры, какія, по мнѣнію Комитета, необходимы и цѣлесообразны для устраненія замѣченныхъ недостатковъ и затрудненій;

о) составленіе правилъ для биржевой торговли, одобряемыхъ биржевымъ обществомъ и утверждаемыхъ Министромъ Торговли и Промышленности;

п) составленіе свода мѣстныхъ торговыхъ обычаевъ и представленіе его на утвержденіе биржеваго общества.

Примѣчаніе. Проектъ свода мѣстныхъ торговыхъ обычаевъ, предварительно внесенія его на утвержденіе биржеваго общества, выставляется на биржѣ для ознакомленія съ нимъ членовъ, а по утвержденіи его обществомъ сообщается Отдѣлу Торговли, для свѣдѣнія.

§ 24. На Биржевой Комитетъ возлагается попеченіе о поддержаніи и развитіи ново-николаевской оптовой торговли и содѣйствіе потребностямъ торговли и промышленности вообще, обсужденіе всякихъ предположеній, клонящихся къ пользѣ и облегченію торговыхъ сношеній и развитію торговли и промышленности. Письменныя предположенія членовъ биржеваго общества по этимъ предметамъ обязательно вносятся на обсужденіе собранія членовъ биржеваго общества, если подписаны не менѣе, какъ тремя торгово-промышленными фирмами. Въ случаѣ одобренія биржевымъ обществомъ такихъ предположеній, Комитетъ принимаетъ, въ установленномъ порядкѣ, мѣры къ ихъ осуществленію.

§ 25. Биржевой Комитетъ сносится съ мѣстами и лицами, содѣйствіе коихъ окажется нужнымъ по дѣламъ, касающимся биржи; по всѣмъ дѣламъ, требующимъ разрѣшенія и утвержденія Правительства, Биржевой Комитетъ входитъ съ соотвѣтствующими представленіями въ Отдѣлъ Торговли.

§ 26. Во всѣхъ случаяхъ, когда предметъ дѣла касается общественныхъ или соприкосновенныхъ съ ихъ интересами и дѣлами учрежденій, Биржевой Комитетъ входитъ въ соглашеніе съ означенными учрежденіями и, въ случаѣ разногласія, представляетъ дѣло Томскому Губернатору.

§ 27. Биржевой Комитетъ собирается, по мѣрѣ надобности, по распоряженію Предсѣдательствующаго, а также, когда того потребуютъ не менѣе двухъ членовъ Комитета, причемъ, для дѣйствительности засѣданій Комитета, число присутствующихъ членовъ должно быть не менѣе трехъ, считая и Предсѣдательствующаго. Дѣла въ Биржевомъ Комитетѣ рѣшаются простымъ большинствомъ голосовъ; при равенствѣ голосовъ, даетъ перевѣсъ голосъ Предсѣдательствующаго.

Примѣчаніе. Вопросы о принятіи въ члены биржеваго общества и исключеніи изъ онаго рѣшаются

въ присутствіи не менѣе пяти членовъ, считая и Предсѣдательствующаго, большинствомъ $^2/_3$ голосовъ.

§ 28. О всѣхъ своихъ предположеніяхъ и распоряженіяхъ Биржевой Комитетъ ведетъ краткіе журналы, которые подписываются Предсѣдательствующимъ и присутствующими членами и скрѣпляются секретаремъ.

§ 29. Жалобы на постановленія или распоряженія Биржеваго Комитета приносятся въ Отдѣлъ Торговли Министерства Торговли и Промышленности, чрезъ Биржевой Комитетъ, который представляетъ Отдѣлу, вмѣстѣ съ сими жалобами, и свои по онымъ объясненія въ мѣсячный со дня подачи жалобы срокъ.

§ 30. Биржевой Комитетъ можетъ принимать на себя посредничество въ спорахъ по торговымъ дѣламъ, заключеннымъ какъ на биржѣ, такъ и внѣ оной, если, по обоюдному согласію спорящихъ, рѣшеніе спора будетъ предоставлено Биржевому Комитету. Сіе посредничество можетъ быть возложено биржевымъ обществомъ на особую съ этой цѣлью избираемую имъ Арбитражную Коммисію, составъ, права и обязанности коей опредѣляются инструкціею, составляемою Биржевымъ Комитетомъ и подлежащею, по одобреніи оной биржевымъ обществомъ, представленію на утвержденіе Министра Торговли и Промышленности.

§ 31. За таковое посредничество биржевымъ обществомъ устанавливается, для вознагражденія приглашенныхъ лицъ или членовъ Коммисіи, плата, размѣръ коей опредѣляется, согласно инструкціи, особою таксою.

§ 32. Для освидѣтельствованія или оцѣнки товаровъ, въ случаѣ споровъ или по какимъ либо другимъ обстоятельствамъ, Биржевой Комитетъ можетъ приглашать лицъ, спеціально знающихъ дѣло (экспертовъ).

§ 33. При Биржевомъ Комитетѣ могутъ состоять: секретарь, а въ случаѣ надобности, бухгалтеръ и другія лица, опредѣляемыя и увольняемыя Биржевымъ Комитетомъ. Размѣръ слѣдующаго симъ лицамъ содержанія, равно какъ и сумма на содержаніе писцовъ и на канцелярскіе расходы, назначаются по смѣтѣ биржевымъ обществомъ.

§ 34. Биржевой Комитетъ имѣетъ печать съ надписью: «Печать Ново-Николаевскаго Биржеваго Комитета».

§ 35. Биржевой Комитетъ ведетъ особыя книги: *а)* о лицахъ, посѣщающихъ биржу, съ означеніемъ именъ, фамилій (фирмъ), званія, мѣстопребыванія и рода дѣятельности каждаго; *б)* о лицахъ, входящихъ въ составъ биржеваго общества, съ такими же подробными свѣдѣніями, и *в)* о повѣренныхъ и заступающихъ ихъ мѣсто. **29902**

§ 36. Биржевой Комитетъ, сверхъ объявленій, установленныхъ статьею 661 Устава Торговаго, изд. 1903 года, выставляетъ на биржѣ различнаго рода свѣдѣнія по торговлѣ и промышленности, могущія оказаться полезными.

V. О биржевой котировкѣ.

§ 37. Составленіе биржевыхъ бюллетеней Ново-Николаевской биржи и опубликованіе ихъ во всеобщее свѣдѣніе возлагается на особую Котировальную Коммисію изъ членовъ биржеваго общества—представителей, по возможности, всѣхъ отраслей мѣстной биржевой торговли, по выбору сего общества, подъ предсѣдательствомъ одного изъ членовъ Биржеваго Комитета, по назначенію сего послѣдняго, и при непремѣнномъ участіи старшаго маклера Ново-Николаевской биржи, а прочихъ биржевыхъ маклеровъ—по усмотрѣнію Коммисіи (§ 39).

§ 38. Число членовъ Котировальной Коммисіи, а равно кандидатовъ къ нимъ, опредѣляется биржевымъ обществомъ. Выборы какъ тѣхъ, такъ и другихъ производятся, срокомъ на одинъ годъ, изъ числа лицъ, предлагаемыхъ Биржевымъ Комитетомъ въ двойномъ, противъ установленнаго для сего комплекта, числѣ отъ различныхъ группъ торговцевъ, причемъ въ составъ Котировальной Коммисіи могутъ быть избираемы и члены Биржеваго Комитета. Сему Комитету предоставляется опредѣлить минимумъ лицъ, обязательно присутствующихъ въ каждомъ засѣданіи Коммисіи.

§ 39. О цѣнахъ на товары и фрахты биржевые маклеры обязаны въ каждый биржевой день, по окончаніи биржеваго собранія, сообщать Котировальной Коммисіи необходимыя для составленія биржевыхъ бюллетеней письменныя свѣдѣнія по совершеннымъ при ихъ посредствѣ сдѣлкамъ, причемъ они могутъ быть приглашаемы въ названную Коммисію для дачи объясненій.

§ 40. Котировальная Коммисія обязана заносить въ котировку, въ порядкѣ дѣйствительнаго на биржѣ совершенія сдѣлокъ, всѣ крупныя сдѣлки, которыя, по ея мнѣнію, отвѣчаютъ фактическому положенію дѣла. Сдѣлки же, признанныя Коммисіей ненормальными, а равно мелкія, въ котировку не включаются. Биржевымъ обществомъ должно быть опредѣлено,

29902 какіе именно изъ товаровъ включаются обязательно въ бюллетень, насколько представляется возможнымъ издавать бюллетени по каждому изъ таковыхъ товаровъ, а равно при какомъ наименьшемъ количествѣ товара или фрахта сдѣлка считается биржевою и должна быть принимаема во вниманіе при составленіи бюллетеня. Для прочихъ небиржевыхъ товаровъ, если биржевое общество признаетъ полезнымъ, ему предоставляется издавать справочныя цѣны. Сроки выпуска бюллетеней и порядокъ ихъ опубликованія, а равно и прочія подробности составленія бюллетеней, опредѣляются также биржевымъ обществомъ.

§ 41. Бюллетень долженъ состоять изъ трехъ графъ: «сдѣлано», «покупатели» и «продавцы», съ обозначеніемъ цѣны, по которой совершена сдѣлка, на наличный товаръ или на срокъ, количества товара, его качества, срока сдачи, срока платежа денегъ и мѣста сдачи, если таковая имѣетъ быть произведена въ какомъ-либо другомъ пунктѣ. При отсутствіи сдѣлокъ, въ котировочномъ бюллетенѣ отмѣчаются заявленныя цѣны продавцовъ и покупателей, но безъ обозначенія количества.

§ 42. Надзоръ за правильностью котировки цѣнъ возлагается на Биржевой Комитетъ, на обязанности коего лежитъ и разсмотрѣніе жалобъ, поступающихъ отъ посѣтителей биржи и маклеровъ, на неправильности, допущенныя при составленіи биржевыхъ бюллетеней. При этомъ, въ случаѣ признанія жалобы правильной, въ ближайшемъ бюллетенѣ отъ имени Биржеваго Комитета печатается поправка.

§ 43. Порядокъ дѣйствій Котировальной Коммисіи, составленія биржевыхъ бюллетеней и опубликованія ихъ во всеобщее свѣдѣніе опредѣляется особыми правилами, составляемыми Биржевымъ Комитетомъ и, по одобреніи ихъ биржевымъ обществомъ, представляемыми на утвержденіе Министра Торговли и Промышленности.

VI. О суммахъ, биржевому обществу принадлежащихъ, и объ отчетности по онымъ.

§ 44. Доходы биржеваго общества состоятъ: *а)* изъ ежегодныхъ членскихъ взносовъ и сборовъ за посѣщеніе биржи (§§ 5, 6 и 11); *б)* изъ сборовъ, какіе могутъ быть учреждены на надобности Ново-Николаевской биржи; *в)* изъ сборовъ за выдачу частнымъ лицамъ справокъ (§ 23, п. *а*); *г)* изъ сборовъ за посредничество въ спорахъ по торговымъ дѣламъ (§ 31); *д)* изъ добровольныхъ складокъ, установляемыхъ биржевымъ обществомъ съ его членовъ на надобности биржи; *е)* изъ штрафовъ за несвоевременное пребываніе на биржѣ (примѣч. къ § 3) и взимаемыхъ въ случаяхъ, указанныхъ въ § 8; *ж)* изъ процентовъ съ капиталовъ и изъ доходовъ съ недвижимыхъ имуществъ, принадлежащихъ биржевому обществу, и *з)* изъ другихъ случайныхъ поступленій.

§ 45. Поступленія, указанныя въ пунктахъ *а*, *в*, *ж* и *з* § 44, расходуются, по усмотрѣнію биржеваго общества, на содержаніе биржи и биржевыхъ учрежденій; биржевые сборы (пп. *б* и *д*) и сборы за посредничество въ спорахъ (п. *г*) употребляются исключительно на тѣ надобности, для удовлетворенія которыхъ они установлены, а штрафы (п. *е*) составляютъ особую сумму, проценты съ которой, но не ранѣе достиженія ею 1.500 рублей, назначаются въ пособіе служащимъ Биржеваго Комитета, а также обѣднѣвшимъ маклерамъ или ихъ семействамъ и выдаются по постановленіямъ биржеваго общества.

§ 46. Для записи доходовъ и расходовъ биржеваго общества, Биржевой Комитетъ ведетъ общія и частныя приходо-расходныя книги, на основаніяхъ, одобренныхъ биржевымъ обществомъ.

§ 47. Всѣ суммы, кромѣ необходимыхъ на текущіе расходы, вносятся Биржевымъ Комитетомъ въ одно изъ кредитныхъ учрежденій, по постановленію биржеваго общества, для приращенія изъ процентовъ, или обращаются въ процентныя бумаги. Эти суммы могутъ быть получаемы обратно не иначе, какъ по требованію, подписанному Предсѣдательствующимъ и однимъ изъ биржевыхъ старшинъ. Наличныя суммы и денежные документы свидѣтельствуются ежемѣсячно порядкомъ, какой будетъ установленъ биржевымъ обществомъ.

§ 48. Биржевой годъ начинается съ 1 Января. По окончаніи года, не позже Февраля мѣсяца, Биржевой Комитетъ составляетъ отчетъ о приходѣ и расходѣ суммъ и о своей дѣятельности (§ 23, п. *и*) за истекшій годъ, а также смѣту на наступившій годъ, для представленія на утвержденіе биржеваго общества. Провѣрку приходо-расходныхъ книгъ и отчета о суммахъ, ввѣренныхъ Комитету, общество поручаетъ Ревизіонной Коммисіи изъ трехъ членовъ общества, избираемыхъ съ этою цѣлью биржевымъ обществомъ изъ его среды (примѣч. къ § 14) и не состоящихъ членами Биржеваго Комитета.

§ 49. На провѣрку книгъ и отчета о движеніи принадлежащихъ биржевому обществу суммъ назна-

чается двухнедѣльный срокъ, по прошествіи котораго докладъ Ревизіонной Комиссіи о послѣдствіяхъ провѣрки представляется вмѣстѣ съ книгами и отчетомъ на окончательное разсмотрѣніе биржеваго общества въ собраніи онаго; утвержденный биржевымъ обществомъ отчетъ выставляется на биржѣ для общаго свѣдѣнія и представляется ежегодно въ трехъ экземплярахъ въ Отдѣлъ Торговли. Отчетъ и результаты провѣрки публикуются въ мѣстныхъ газетахъ.

§ 50. Члены Биржеваго Комитета за учиненныя ими по службѣ преступныя дѣянія подлежатъ отвѣтственности на основаніи общихъ узаконеній о преступленіяхъ и проступкахъ по службѣ государственной и общественной.

VII. О маклерахъ.

§ 51. При Ново-Николаевской биржѣ могутъ состоять биржевые маклеры. Одинъ изъ биржевыхъ маклеровъ назначается старшимъ маклеромъ. Порядокъ выбора означенныхъ лицъ, опредѣленія и увольненія, права и обязанности ихъ, а равно число ихъ, опредѣляются примѣнительно къ правиламъ, постановленнымъ для С.-Петербургской и Московской биржъ (Уст. Торг., изд. 1893 г., прил. I и IV къ ст. 592), особою инструкціею, составляемою Биржевымъ Комитетомъ, съ одобренія биржеваго общества, и утверждаемою Министромъ Торговли и Промышленности.

29903.—Декабря 23. Высочайше, утвержденный Уставъ акціонернаго Общества «Мѣдь».

Положеніе Совѣта Министровъ, Высочайше утвержденное 23 Декабря 1907 года (Собр. Узак. 1908 г. Марта 20, отд. II, ст. 192).

29904.—Декабря 23. Высочайше утвержденный Уставъ Товарищества писче-оберточно-бумажной и картонной фабрики «Э. К. Крель».

Положеніе Совѣта Министровъ, Высочайше утвержденное 23 Декабря 1907 года (Собр. Узак. 1908 г. Марта 20, отд. II, ст. 193).

29905.—Декабря 23. Высочайше утвержденный Уставъ акціонернаго Общества молочныхъ и кофеенъ «Паевая».

Положеніе Совѣта Министровъ, Высочайше утвержденное 23 Декабря 1907 года (Собр. Узак. 1908 г. Марта 20, отд. II, ст. 194).

29906.—Декабря 23. Высочайше утвержденное положеніе Совѣта Министровъ (Собр. Узак. 1908 г. Марта 24, отд. II, ст. 196).—*Объ измѣненіи Устава акціонернаго Общества Днѣпровской бумагопрядильной и ткацкой мануфактуры (*).*

29907.—Декабря 23. Высочайше утвержденное положеніе Совѣта Министровъ (Собр. Узак. 1908 г. Марта 24, отд. II, ст. 200).—*Объ отсрочкѣ собранія основнаго капитала страховаго Общества «Нева» (**).*

29908.—Декабря 23. Высочайше утвержденное положеніе Совѣта Министровъ (Собр. Узак. 1908 г. Марта 24, отд. II, ст. 201).—*Объ увеличеніи основнаго капитала Центрально-Челекенскаго нефтепромышленнаго Общества (***).*

29909.—Декабря 23. Высочайше утвержденное положеніе Совѣта Министровъ (Собр. Узак. 1908 г. Марта 24, отд. II, ст. 202).—*Объ увеличеніи основнаго капитала Товарищества Екатерингофской бумагопрядильной мануфактуры (****).*

Вслѣдствіе ходатайства Товарищества Екатерингофской бумагопрядильной мануфактуры, Государь Императоръ, по положенію Совѣта Министровъ, въ 23-й день Декабря 1907 года, Высочайше повелѣть соизволилъ:

I. Уничтожить хранящіеся въ кассѣ Правленія Товарищества Екатерингофскоі бумагопрядильной мануфактуры 240 паевъ разрѣшеннаго Товариществу, на основаніи Высочайше утвержденнаго, 5 Ноября 1876 года (56557), положенія Комитета Министровъ, дополнительнаго выпуска въ общей суммѣ 1.200.000 рублей, съ тѣмъ, чтобы таковые паи представлены были, на указанный предметъ, въ Экспедицію Заготовленія Государственныхъ Бумагъ.

II. Разрѣшить названному Товариществу, по уничтоженіи упомянутыхъ въ предыдущемъ (I) пунктѣ

(*) Уставъ Общества Высочайше утвержденъ 9 Мая 1900 года (18558).

(**) Уставъ Общества Высочайше утвержденъ 25 Іюня 1905 года (26500).

(***) Уставъ Общества Высочайше утвержденъ 3 Іюля 1902 года (21827).

(****) Уставъ Товарищества Высочайше утвержденъ 2 Іюня 1872 года (50925).

паевъ, увеличить основной капиталъ его съ 1.800.000 рублей до 3.000.000 рублей посредствомъ выпуска 240 дополнительныхъ паевъ, въ общей суммѣ 1.200.000 рублей, на слѣдующихъ основаніяхъ:

а) означенные паи выпускаются по нарицательной цѣнѣ предыдущихъ, т. е. по 5.000 рублей каждый;

б) въ оплату этихъ паевъ обращается весь имѣющійся у Товарищества особый капиталъ, въ суммѣ 1.200.000 рублей, образовавшійся изъ прибылей за прежніе годы;

в) дополнительные паи распредѣляются исключительно между участниками Товарищества пропорціонально количеству принадлежащихъ имъ паевъ,—и

г) въ остальныхъ отношеніяхъ къ вновь выпускаемымъ паямъ примѣняются правила, изложенныя въ Уставѣ Товарищества.

III. Предоставить Министру Торговли и Промышленности, по осуществленіи указанныхъ въ I и II пунктахъ мѣръ, сдѣлать въ дѣйствующемъ Уставѣ упомянутаго Товарищества соотвѣтственныя измѣненія и дополненія;—и

IV. Встрѣчающіяся въ Уставѣ Товарищества ссылки на «Министра Финансовъ» замѣнить, въ подлежащихъ случаяхъ, ссылками на «Министра Торговли и Промышленности».

29910.—Декабря 23. Высочайше утвержденный Уставъ Товарищества на паяхъ «Охотничій Вѣстникъ».

Положеніе Совѣта Министровъ, Высочайше утвержденное 23 Декабря 1907 года (Собр. Узак. 1908 г. Марта 29, отд. II, ст. 209).

29911.—Декабря 23. Высочайше утвержденный Уставъ Общества Чечельницкаго свеклосахарнаго и рафинаднаго завода.

Положеніе Совѣта Министровъ, Высочайше утвержденное 23 Декабря 1907 года (Собр. Узак. 1908 г. Марта 29, отд. II, ст. 210).

29912.—Декабря 23. Высочайше утвержденный Уставъ акціонернаго Общества Брайловскихъ песочно-сахарнаго и рафинаднаго заводовъ.

Положеніе Совѣта Министровъ, Высочайше утвержденное 23 Декабря 1907 года (Собр. Узак. 1908 г. Марта 29, отд. II, ст. 211).

29913.—Декабря 23. Высочайше утвержденный Уставъ Товарищества мануфактуръ «Братья И. и А. Кудины».

Положеніе Совѣта Министровъ, Высочайше утвержденное 3 Декабря 1907 года (Собр. Узак. 1908 г. Марта 31, отд. II, ст. 216).

29914.—Декабря 23. Высочайше утвержденный Уставъ Товарищества «Т. Д. Гурляндъ».

Положеніе Совѣта Министровъ, Высочайше утвержденное 23 Декабря 1907 года (Собр. Узак. 1908 г. Марта 31, отд. II, ст. 217).

29915.—Декабря 23. Высочайше утвержденный Уставъ Южно-Русскаго акціонернаго Общества мукомольнаго и лѣсопильнаго дѣла, прежде «Нѣмецъ и Сыновья».

Положеніе Совѣта Министровъ, Высочайше утвержденное 23 Декабря 1907 года (Собр. Узак. 1908 г. Марта 31, отд. II, ст. 218).

29916. — Декабря 23. Высочайше утвержденный Уставъ акціонернаго Общества С.-Петербургской гостинницы «Метрополь».

Положеніе Совѣта Министровъ, Высочайше утвержденное 23 Декабря 1907 года (Собр. Узак. 1908 г. Марта 31, отд. II, ст. 298).

29917. — Декабря 23. Высочайше утвержденный Уставъ Общества Иркутскихъ розничныхъ торговцевъ.

Положеніе Совѣта Министровъ, Высочайше утвержденное 23 Декабря 1907 года (Собр. Узак. 1908 г. Марта 31, отд. II, ст. 299).

29918. — Декабря 23. Высочайше утвержденный Уставъ Воронежской биржи.

Положеніе Совѣта Министровъ, Высочайше утвержденное 23 Декабря 1907 года (Собр. Узак. 1908 г. Марта 31, отд. II, ст. 300).

Уставъ.

I. О биржѣ вообще.

§ 1. Воронежская биржа есть сборное мѣсто для взаимныхъ сношеній и сдѣлокъ по всѣмъ отраслямъ торговли, промышленности и сельскаго хозяйства и имѣетъ цѣлью облегченіе такихъ сдѣлокъ и сношеній, упорядоченіе мѣстной товарной торговли, а

равно полученіе необходимыхъ по части торговли и промышленности свѣдѣній.

§ 2. Воронежская биржа состоитъ въ вѣдѣніи Министерства Торговли и Промышленности, по Отдѣлу Торговли.

§ 3. Назначеніе дней и времени биржевыхъ собраній зависитъ отъ усмотрѣнія биржеваго общества, но о всякомъ сдѣланномъ въ семъ отношеніи постановленіи или измѣненіи должно быть публикуемо заблаговременно въ мѣстныхъ газетахъ и выставляемо объявленіе на биржѣ. Въ воскресные и праздничные дни биржа бываетъ закрыта.

Примѣчаніе. За несвоевременное пребываніе на биржѣ взимается штрафъ, размѣръ котораго опредѣляется биржевымъ обществомъ.

II. О лицахъ, посѣщающихъ биржу.

§ 4. Всякому дозволяется приходить на биржу какъ для полученія необходимыхъ свѣдѣній, такъ и для производства торговыхъ дѣйствій въ предѣлахъ торговыхъ правъ, каждому по закону принадлежащихъ.

§ 5. Лица, постоянно посѣщающія биржу для торговыхъ дѣлъ или имѣющія на оной своихъ уполномоченныхъ, обязаны ежегодно въ теченіе Декабря мѣсяца вносить въ Биржевой Комитетъ опредѣленную сумму на содержаніе биржеваго зданія и на прочія хозяйственныя надобности. Размѣръ сего сбора установляется и измѣняется по постановленіямъ биржеваго общества. Выданная въ полученіи денегъ квитанція даетъ право на посѣщеніе биржи.

Примѣчаніе. Въ случаѣ установленія биржевымъ обществомъ особой вступной платы за право постояннаго посѣщенія биржи, постоянные посѣтители вносятъ таковую плату.

§ 6. Биржевому обществу предоставляется установить особый единовременный сборъ за входъ на биржу съ лицъ, временно или случайно ее посѣщающихъ и не имѣющихъ билета на постоянное посѣщеніе, но съ приказчиковъ, конторскихъ служителей и артельщиковъ, являющихся на биржу не для собственныхъ дѣлъ, а по обязанности или по порученію хозяевъ, состоящихъ членами биржеваго общества, плата не взимается; они допускаются по особымъ безплатнымъ билетамъ, которыхъ выдается по два на каждый членскій билетъ. Приказчики, конторщики и артельщики могутъ участвовать въ биржевыхъ операціяхъ исключительно за счетъ своихъ хозяевъ, которые обязаны снабжать ихъ надлежащею довѣренностью и остаются отвѣтственными по всѣмъ заключеннымъ сими лицами сдѣлкамъ. **29918**

§ 7. Безплатный входъ на биржу по особымъ билетамъ, выдаваемымъ Биржевымъ Комитетомъ, разрѣшается также и лицамъ, не занимающимся на биржѣ собственно торговлею, но присутствіе которыхъ на биржѣ признается Правительствомъ или мѣстнымъ Биржевымъ Комитетомъ полезнымъ.

§ 8. Относительно соблюденія на биржѣ порядка и благочинія примѣняются общія по сему предмету узаконенія (ст. 662 Уст. Торг., изд. 1903 г., и ст. 16—19 прил. I къ ст. 592 Уст. Торг., изд. 1893 г.), которыя выставляются при входѣ въ залъ биржевыхъ собраній, причемъ виновные въ нарушеніи оныхъ подвергаются закономъ установленнымъ взысканіямъ. Въ случаѣ же неоднократнаго нарушенія биржевыхъ правилъ, виновные въ томъ могутъ быть исключаемы изъ состава общества, по предложенію Комитета и по постановленію биржеваго общества.

III. О биржевомъ обществѣ.

§ 9. Биржевое общество Воронежской биржи образуется изъ вносящихъ ежегодную плату за посѣщеніе биржи (§ 5) какъ мѣстныхъ и иногородныхъ лицъ, самостоятельно занимающихся различными отраслями торговли и промышленности, въ томъ числѣ и сельскихъ хозяевъ, такъ и изъ ихъ уполномоченныхъ представителей, а равно представителей акціонерныхъ Обществъ и Товариществъ на паяхъ, при условіи соблюденія всѣми лицами требованій Положенія о государственномъ промысловомъ налогѣ (Свода Зак. Т. V, Уст. прям. нал., изд. 1903 г.). Причисленіе къ биржевому обществу новыхъ членовъ производится Биржевымъ Комитетомъ.

Примѣчаніе. Къ составу биржеваго общества не могутъ принадлежать: 1) подвергшіеся суду за преступныя дѣянія, влекущія за собою лишеніе или ограниченіе правъ состоянія, либо исключеніе изъ службы, а равно за кражу, мошенничество, присвоеніе ввѣреннаго имущества, укрывательство похищеннаго, покупку и принятіе въ закладъ завѣдомо краденаго или полученнаго чрезъ обманъ имущества и ростовщичество, когда они судебнымъ приговоромъ не оправданы; 2) состоящіе подъ слѣдствіемъ или судомъ по обвиненію въ означенныхъ преступныхъ дѣяніяхъ; 3) подвергшіеся несостоятельности впредь до опредѣленія свойства ея, а изъ лицъ, о

29918 которыхъ дѣла сего рода приведены уже къ окончанію, всѣ несостоятельныя, кромѣ признанныхъ несчастными, и 4) лица, по дѣламъ которыхъ учреждены администраціи.

§ 10. Для обсужденія общественныхъ дѣлъ биржевое общество имѣетъ общія собранія; о назначеніи таковыхъ собраній, равно какъ и о предметахъ совѣщаній, извѣщаются заблаговременно начальникъ мѣстной полиціи и всѣ члены общества. Обязанность созывать собранія и предсѣдательствовать въ нихъ принадлежитъ Предсѣдателю Биржеваго Комитета.

§ 11. Воронежскому биржевому обществу предоставляется:

а) постановлять приговоры обо всемъ, что касается устройства и порядка биржевыхъ собраній, удобства и облегченія биржевыхъ сдѣлокъ;

б) опредѣлять размѣръ платы за постоянное и единовременное посѣщеніе биржи, штрафовъ за несвоевременное пребываніе на биржѣ, платы за выдачу справокъ частнымъ лицамъ и проч.

Примѣчаніе. Биржевому обществу предоставляется назначать особую вступную плату съ лицъ, вступающихъ въ составъ биржеваго общества;

в) производить выборы на должности, замѣщеніе коихъ предоставлено биржевому обществу (§§ 16 и 49);

г) разрѣшать вопросы объ исключеніи членовъ изъ состава биржеваго общества (§ 8);

д) распоряжаться, по своему усмотрѣнію, суммами, биржѣ принадлежащими, пріобрѣтать разнаго рода движимое и недвижимое имущество, равно отчуждать и закладывать оное (§ 43);

е) входить, куда слѣдуетъ, съ ходатайствами о разрѣшеніи вопросовъ, касающихся мѣстной торговли, промышленности и сельскаго хозяйства и ихъ нуждъ (§ 23), и

жс) утверждать представляемыя Комитетомъ смѣты доходовъ и расходовъ на предстоящій годъ, а также отчеты о дѣятельности биржи за истекшій годъ.

Тѣ изъ постановленій биржеваго общества, которыя имѣютъ общій интересъ для торговли и промышленности, публикуются въ мѣстныхъ газетахъ и «Вѣстникѣ финансовъ, промышленности и торговли».

§ 12. Въ началѣ года, по ближайшему усмотрѣнію Биржеваго Комитета, бываютъ два очередныхъ собранія общества, изъ коихъ на первомъ представляется отчетъ о приходѣ и расходѣ суммъ за истекшій годъ, слушается докладъ Ревизіонной Коммисіи объ этомъ отчетѣ и разсматривается смѣта доходовъ и расходовъ на наступившій годъ, а во второмъ слушается докладъ Биржеваго Комитета о сдѣланныхъ на пользу торговли и промышленности распоряженіяхъ и производятся выборы на должности, замѣщеніе коихъ предоставляется биржевому обществу. Чрезвычайныя собранія созываются, по мѣрѣ надобности, Предсѣдателемъ Биржеваго Комитета или по требованію не менѣе 10 принадлежащихъ къ составу биржеваго общества лицъ, обязанныхъ въ такомъ случаѣ указать поводъ созыва такого чрезвычайнаго собранія.

Примѣчаніе. Биржевому обществу предоставляется назначать для повѣрки отчетовъ изъ среды своей Ревизіонную Коммисію (§ 46), равно учреждать особыя Коммисіи для предварительнаго разсмотрѣнія дѣлъ, подлежащихъ обсужденію биржеваго общества.

§ 13. Въ очередныхъ и чрезвычайныхъ собраніяхъ биржеваго общества имѣютъ право присутствовать всѣ члены онаго. Если въ собраніе явится менѣе одной трети членовъ, имѣющихъ постоянное мѣстожительство въ городѣ Воронежѣ, а равно въ случаѣ присутствія при постановленіи рѣшеній по дѣламъ, указаннымъ въ § 14, менѣе половины всего числа членовъ или неполученія опредѣленнаго въ томъ параграфѣ большинства голосовъ, то черезъ недѣлю назначается вторичное собраніе, въ которомъ дѣла рѣшаются, независимо отъ числа участвующихъ въ собраніи лицъ, простымъ большинствомъ голосовъ. Въ такомъ собраніи могутъ быть разсматриваемы лишь тѣ дѣла, которыя подлежали обсужденію въ несостоявшемся собраніи, о чемъ оговаривается въ самомъ приглашеніи на вторичное собраніе.

§ 14. Въ собраніяхъ биржеваго общества дѣла рѣшаются открытою или закрытою баллотировкою, по усмотрѣнію собранія, простымъ большинствомъ голосовъ, за исключеніемъ постановленій, имѣющихъ предметомъ: обложеніе членовъ новымъ сборомъ или измѣненіе размѣровъ прежняго сбора, расходованіе капиталовъ общества, пріобрѣтеніе, отчужденіе и залогъ недвижимыхъ имуществъ, измѣненіе и дополненіе Устава биржи, а равно постановленій объ исключеніи членовъ изъ состава биржеваго общества. Для дѣйствительности постановленій по симъ предметамъ требуется большинство двухъ третей наличныхъ голосовъ. Биржевой Комитетъ приводитъ постановленія биржеваго общества въ исполненіе или непосредственно, если имѣетъ на то право, или же представляетъ оныя, ранѣе приведенія въ исполненіе, на утвержденіе подлежащаго начальства.

29913

IV. О Биржевомъ Комитетѣ.

§ 15. Представителемъ биржеваго общества является Биржевой Комитетъ, назначеніе коего состоитъ въ поддержаніи и развитіи мѣстной торговли и промышленности и въ ближайшемъ завѣдываніи дѣлами биржи и хозяйственною ея частью.

§ 16. Биржевой Комитетъ состоитъ изъ Предсѣдателя, восьми членовъ, именуемыхъ биржевыми старшинами, и старшаго маклера, который считается непремѣннымъ членомъ Биржеваго Комитета. На одного изъ старшинъ биржевымъ обществомъ возлагается обязанность заступать мѣсто Предсѣдателя, въ случаѣ его отсутствія. Предсѣдатель Биржеваго Комитета, его замѣститель и биржевые старшины избираются на три года биржевымъ обществомъ, изъ его среды, подачей избирательныхъ записокъ и затѣмъ баллотировкою лицъ, поименованныхъ въ сихъ запискахъ. Старшій маклеръ избирается биржевымъ обществомъ на три года изъ числа состоящихъ при биржѣ маклеровъ. Предсѣдатель, его замѣститель и не менѣе половины членовъ Биржеваго Комитета должны состоять въ русскомъ подданствѣ.

Примѣчаніе 1. Въ члены Биржеваго Комитета не могутъ быть избираемы два или нѣсколько лицъ, торгующихъ подъ одной фирмой.

Примѣчаніе 2. Число членовъ Биржеваго Комитета можетъ быть увеличено и соотвѣтственно измѣненъ порядокъ ежегоднаго обновленія состава онаго (§ 18), по постановленію биржеваго общества, съ утвержденія Министра Торговли и Промышленности.

§ 17. Право отказа отъ избранія въ составъ Биржеваго Комитета предоставляется только тѣмъ лицамъ, кои уже пробыли въ означенныхъ должностяхъ не менѣе трехъ лѣтъ, или же состоятъ на службѣ по опредѣленію отъ Правительства въ другихъ должностяхъ.

§ 18. По прошествіи года со дня образованія перваго состава Биржеваго Комитета, выбываютъ по жребію трое биржевыхъ старшинъ и, на мѣсто выбывшихъ, избираются трое другихъ; на слѣдующій затѣмъ годъ выбываютъ по жребію трое изъ пяти первоначально избранныхъ биржевыхъ старшинъ и на третій годъ—остальные два члена Комитета; затѣмъ биржевые старшины ежегодно выбываютъ по старшинству вступленія и на мѣсто выбывшихъ избираются новые въ томъ же числѣ. Предсѣдатель Биржеваго Комитета выбываетъ черезъ каждые три года. Выбывшіе могутъ быть избираемы вновь.

Примѣчаніе. О личномъ составѣ Биржеваго Комитета и всѣхъ перемѣнахъ въ ономъ Биржевой Комитетъ доноситъ Отдѣлу Торговли и Воронежскому Губернатору и публикуетъ въ мѣстныхъ газетахъ.

§ 19. Для замѣщенія кого-либо изъ биржевыхъ старшинъ, въ случаѣ ихъ отсутствія или выбытія до срока службы, избираются тѣмъ же порядкомъ, какъ и старшины, и на тотъ же срокъ три къ нимъ кандидата, вступающіе въ отправленіе обязанностей биржеваго старшины, по большинству полученныхъ ими избирательныхъ голосовъ, а при равенствѣ—по жребію, и пользующіеся, во время отправленія обязанностей старшины, всѣми правами, присвоенными должности члена Биржеваго Комитета, причемъ они остаются въ занимаемыхъ должностяхъ до истеченія срока, на который избраны были выбывшіе старшины, но не свыше срока, на который избраны сами кандидаты. Кандидаты выбываютъ въ первые два года по жребію, а впослѣдствіи по старшинству избранія, ежегодно по одному.

§ 20. Занятія членовъ Биржеваго Комитета по завѣдыванію дѣлами биржи распредѣляются между ними по взаимному соглашенію.

Примѣчаніе. Предсѣдатель и члены Биржеваго Комитета могутъ быть увольняемы въ отпускъ по журнальнымъ постановленіямъ Комитета.

§ 21. Къ обязанностямъ Биржеваго Комитета относятся:

а) доставленіе, по требованію правительственныхъ мѣстъ, свѣдѣній и заключеній по дѣламъ, касающимся торговли и промышленности, а равно выдача по сей же части справокъ и удостовѣреній по требованію частныхъ лицъ, причемъ въ послѣднемъ случаѣ Биржевой Комитетъ можетъ взимать особую плату, размѣръ которой опредѣляется таксою, утверждаемою биржевымъ обществомъ;

б) представленіе подлежащимъ правительственнымъ установленіямъ, по постановленіямъ биржеваго общества, всякаго рода предположеній, имѣющихъ цѣлью пользу и преуспѣяніе какой-либо отрасли торговли и промышленности;

в) ходатайство объ устраненіи неудобствъ, проистекающихъ отъ какихъ-либо распоряженій или узаконеній по части торговли и промышленности, а равно открывающихся по этимъ частямъ злоупотребленій;

г) попеченіе о доставленіи возможнаго удобства производству биржевыхъ сдѣлокъ и объ исправности биржеваго зданія;

29918 *д)* непосредственное завѣдываніе суммами и имуществомъ биржеваго общества, наблюденіе за своевременнымъ и исправнымъ поступленіемъ доходовъ и веденіе книгъ о приходѣ и расходѣ суммъ;

е) участіе, на правахъ договаривающейся стороны, въ совершеніи отъ имени биржеваго общества актовъ на пріобрѣтаемое онымъ, отчуждаемое или закладываемое имущество;

ж) надзоръ за благочиніемъ и порядкомъ въ биржевыхъ собраніяхъ и за правильнымъ производствомъ биржевой торговли, а равно за дѣйствіями состоящихъ при биржѣ маклеровъ и подвѣдомственныхъ Биржевому Комитету лицъ и артелей;

з) испытаніе избранныхъ въ биржевые маклеры кандидатовъ въ необходимыхъ для сей должности знаніяхъ;

и) наблюденіе, чтобы на биржѣ не было производимо противозаконнаго маклерства;

і) посредничество въ спорахъ по торговымъ дѣламъ (§§ 28—30);

к) наблюденіе за котировкою цѣнъ на товары и изданіе бюллетеней, а также собираніе и опубликованіе свѣдѣній о движеніи цѣнъ на биржевые товары, о размѣрахъ фрахтовъ и страховыхъ премій на товары, а равно и другихъ свѣдѣній, которыя Комитетъ признаетъ полезными;

л) распоряженіе по дѣламъ объ учрежденіи администрацій, на основаніи правилъ, изложенныхъ въ статьяхъ 398 и 399 Устава судопроизводства торговаго, изд. 1903 года;

м) принятіе надлежащихъ мѣръ къ производству общественныхъ выборовъ въ должности по биржевому обществу, а равно представленіе биржевому обществу объ исключеніи членовъ (§ 8);

н) составленіе и изданіе годовыхъ отчетовъ о дѣятельности Комитета и о движеніи биржевой торговли, приходѣ и расходѣ суммъ, биржевому обществу принадлежащихъ, а равно смѣты доходовъ и расходовъ на предстоящій годъ.

Примѣчаніе. Въ отчетѣ могутъ быть указываемы также потребности мѣстной торговли и промышленности, а равно тѣ мѣры, какія, по мнѣнію Комитета, необходимы и цѣлесообразны для устраненія замѣченныхъ недостатковъ и затрудненій;

о) составленіе правилъ для биржевой торговли, одобряемыхъ биржевымъ обществомъ и утверждаемыхъ Министромъ Торговли и Промышленности;

п) составленіе свода мѣстныхъ торговыхъ обычаевъ и представленіе его на утвержденіе биржеваго общества.

Примѣчаніе. Проектъ свода мѣстныхъ торговыхъ обычаевъ, предварительно внесенія его на утвержденіе биржеваго общества, выставляется на биржѣ для ознакомленія съ нимъ членовъ, а по утвержденіи его обществомъ сообщается Отдѣлу Торговли, для свѣдѣнія.

§ 22. На Биржевой Комитетъ возлагается попеченіе о поддержаніи и развитіи воронежской оптовой торговли и содѣйствіе потребностямъ торговли и промышленности вообще, обсужденіе всякихъ предположеній, клонящихся къ пользѣ и облегченію торговыхъ сношеній и развитію торговли и промышленности. Письменныя предположенія членовъ биржеваго общества по этимъ предметамъ обязательно вносятся на обсужденіе собранія членовъ биржеваго общества, если подписаны не менѣе, какъ тремя торгово-промышленными фирмами. Въ случаѣ одобренія биржевымъ обществомъ такихъ предположеній, Комитетъ принимаетъ, въ установленномъ порядкѣ, мѣры къ ихъ осуществленію.

§ 23. Биржевой Комитетъ сносится съ мѣстами и лицами, содѣйствіе коихъ окажется нужнымъ по дѣламъ, касающимся биржи; по всѣмъ дѣламъ, требующимъ разрѣшенія и утвержденія Правительства Биржевой Комитетъ входитъ съ соотвѣтствующими представленіями въ Отдѣлъ Торговли.

§ 24. Во всѣхъ случаяхъ, когда предметъ дѣла касается общественныхъ или соприкосновенныхъ съ ихъ интересами и дѣлами учрежденій, Биржевой Комитетъ входитъ въ соглашеніе съ означенными учрежденіями и, въ случаѣ разногласія, представляетъ дѣло Воронежскому Губернатору.

§ 25. Биржевой Комитетъ собирается по мѣрѣ надобности, по распоряженію Предсѣдательствующаго, а также, когда того потребуютъ не менѣе трехъ членовъ Комитета, причемъ для дѣйствительности засѣданій Комитета число присутствующихъ членовъ должно быть не менѣе трехъ, считая и Предсѣдательствующаго. Дѣла въ Биржевомъ Комитетѣ рѣшаются простымъ большинствомъ голосовъ; при равенствѣ голосовъ даетъ перевѣсъ голосъ Предсѣдательствующаго.

Примѣчаніе. Вопросы объ исключеніи членовъ изъ состава биржеваго общества рѣшаются въ присутствіи не менѣе пяти членовъ, считая и Предсѣдательствующаго, большинствомъ $^2/_3$ голосовъ.

§ 26. О всѣхъ своихъ предположеніяхъ и распоряженіяхъ Биржевой Комитетъ ведетъ краткіе журналы, которые подписываются Предсѣдательствующимъ и присутствующими членами и скрѣпляются секретаремъ.

§ 27. Жалобы на постановленія или распоряженія Биржеваго Комитета приносятся въ Отдѣлъ Торговли Министерства Торговли и Промышленности, чрезъ Биржевой Комитетъ, который представляетъ Отдѣлу, вмѣстѣ съ сими жалобами, и свои по онымъ объясненія, въ мѣсячный со дня подачи жалобы срокъ.

§ 28. Биржевой Комитетъ можетъ принимать на себя посредничество въ спорахъ по торговымъ дѣламъ, заключеннымъ какъ на биржѣ, такъ и внѣ оной, если, по обоюдному согласію спорящихъ, рѣшеніе спора будетъ предоставлено Биржевому Комитету. Сіе посредничество можетъ быть возложено биржевымъ обществомъ на особую, съ этой цѣлью избираемую имъ, Арбитражную Коммисію, составъ, права и обязанности коей опредѣляются инструкціею, составляемою Биржевымъ Комитетомъ и подлежащею, по одобреніи оной биржевымъ обществомъ, представленію на утвержденіе Министра Торговли и Промышленности.

§ 29. За такое посредничество биржевымъ обществомъ устанавливается, для вознагражденія приглашенныхъ лицъ или членовъ Коммисіи, плата, размѣръ коей опредѣляется, согласно инструкціи, особою таксою.

§ 30. Для освидѣтельствованія или оцѣнки товаровъ, въ случаѣ споровъ или по какимъ-либо другимъ обстоятельствамъ, Биржевой Комитетъ можетъ приглашать лицъ, спеціально знающихъ дѣло (экспертовъ).

§ 31. При Биржевомъ Комитетѣ могутъ состоять секретарь, а въ случаѣ надобности—бухгалтеръ и другія лица, опредѣляемые и увольняемые Биржевымъ Комитетомъ. Размѣръ слѣдующаго симъ лицамъ содержанія, равно какъ и сумма на содержаніе писцовъ и на канцелярскіе расходы, назначаются по смѣтѣ биржевымъ обществомъ.

§ 32. Биржевой Комитетъ имѣетъ печать съ Государственнымъ гербомъ и надписью: «Печать Воронежскаго Биржеваго Комитета».

§ 33. Биржевой Комитетъ ведетъ особыя книги: *а)* о лицахъ, посѣщающихъ биржу, съ означеніемъ именъ, фамилій (фирмъ), званія, мѣстопребыванія и рода дѣятельности каждаго; *б)* о лицахъ, входящихъ въ составъ биржеваго общества, съ такими же подробными свѣдѣніями, и *в)* о повѣренныхъ и заступающихъ ихъ мѣсто.

§ 34. Биржевой Комитетъ, сверхъ объявленій, установленныхъ статьею 661 Устава Торговаго, изд. 1903 года, выставляетъ на биржѣ различнаго рода свѣдѣнія по торговлѣ и промышленности, могущія оказаться полезными. **29918**

V. О биржевой котировкѣ.

§ 35. Составленіе биржевыхъ бюллетеней Воронежской биржи и опубликованіе ихъ во всеобщее свѣдѣніе возлагается на особую Котировальную Коммисію изъ членовъ биржеваго общества—представителей, по возможности, всѣхъ отраслей мѣстной биржевой торговли, по выбору сего общества, подъ предсѣдательствомъ одного изъ членовъ Биржеваго Комитета, по назначенію сего послѣдняго, и при непремѣнномъ участіи старшаго маклера Воронежской биржи, а прочихъ биржевыхъ маклеровъ—по усмотрѣнію Коммисіи (§ 37).

§ 36. Число членовъ Котировальной Коммисіи, а равно кандидатовъ къ нимъ, опредѣляется биржевымъ обществомъ. Выборы какъ тѣхъ, такъ и другихъ производятся, срокомъ на одинъ годъ, изъ числа лицъ, предлагаемыхъ Биржевымъ Комитетомъ въ двойномъ противъ установленнаго для сего комплекта числѣ отъ различныхъ группъ торговцевъ, причемъ въ составъ Котировальной Коммисіи могутъ быть избираемы и члены Биржеваго Комитета. Сему Комитету предоставляется опредѣлить минимумъ лицъ, обязательно присутствующихъ въ каждомъ засѣданіи Коммисіи.

§ 37. О цѣнахъ на товары и фрахты биржевые маклеры обязаны въ каждый биржевой день, по окончаніи биржеваго собранія, сообщать Котировальной Коммисіи необходимыя для составленія биржевыхъ бюллетеней письменныя свѣдѣнія по совершеннымъ при ихъ посредствѣ сдѣлкамъ, причемъ они могутъ быть приглашаемы въ названную Коммисію для дачи объясненій.

§ 38. Котировальная Коммисія обязана заносить въ котировку, въ порядкѣ дѣйствительнаго на биржѣ совершенія сдѣлокъ, всѣ крупныя сдѣлки, которыя, по ея мнѣнію, отвѣчаютъ фактическому положенію дѣла. Сдѣлки же, признанныя Коммисіею ненормальными, а равно мелкія, въ котировку не включаются. Биржевымъ обществомъ должно быть опредѣлено, какіе именно изъ товаровъ включаются обязательно въ бюллетень, насколько представляется возможнымъ издавать бюллетени по каждому изъ таковыхъ товаровъ, а равно при какомъ наименьшемъ количествѣ товара или фрахта сдѣлка считается биржевой и должна быть принимаема во вниманіе при составленіи бюллетеня. Для прочихъ небиржевыхъ товаровъ, если биржевое общество

29918 признаетъ полезнымъ, ему предоставляется издавать справочныя цѣны. Сроки выпуска бюллетеней и порядокъ ихъ опубликованія, а равно и прочія подробности составленія бюллетеней, опредѣляются также биржевымъ обществомъ.

§ 39. Бюллетень долженъ состоять изъ трехъ графъ: «сдѣлано», «покупатели» и «продавцы», съ обозначеніемъ цѣны, по которой совершена сдѣлка, на наличный товаръ или на срокъ, количества товара, его качества, срока сдачи, срока платежа денегъ и мѣста сдачи, если таковая имѣетъ быть произведена въ какомъ либо другомъ пунктѣ. При отсутствіи сдѣлокъ, въ котировочномъ бюллетенѣ отмѣчаются заявленныя цѣны продавцовъ и покупателей, но безъ обозначенія количества.

§ 40. Надзоръ за правильностью котировки цѣнъ возлагается на Биржевой Комитетъ, на обязанности коего лежитъ и разсмотрѣніе жалобъ, поступающихъ отъ посѣтителей биржи и маклеровъ, на неправильности, допущенныя при составленіи биржевыхъ бюллетеней. При этомъ, въ случаѣ признанія жалобы правильной, въ ближайшемъ бюллетенѣ отъ имени Биржеваго Комитета печатается поправка.

§ 41. Порядокъ дѣйствій Котировальной Коммисіи, составленія биржевыхъ бюллетеней и опубликованія ихъ во всеобщее свѣдѣніе опредѣляется особыми правилами, составляемыми Биржевымъ Комитетомъ и, по одобреніи ихъ биржевымъ обществомъ, представляемыми на утвержденіе Министра Торговли и Промышленности.

VI. О суммахъ, биржевому обществу принадлежащихъ, и объ отчетности по онымъ.

§ 42. Доходы биржеваго общества состоятъ: *а)* изъ ежегодныхъ членскихъ взносовъ и сборовъ за посѣщеніе биржи (§§ 5 и 6); *б)* изъ сборовъ, какіе могутъ быть учреждены на надобности Воронежской биржи; *в)* изъ сборовъ за выдачу частнымъ лицамъ справокъ; *г)* изъ сборовъ за посредничество въ спорахъ по торговымъ дѣламъ (§ 29); *д)* изъ добровольныхъ складокъ, установляемыхъ биржевымъ обществомъ съ его членовъ на надобности биржи; *е)* изъ штрафовъ за несвоевременное пребываніе на биржѣ (примѣч. къ § 3) и взимаемыхъ въ случаяхъ, указанныхъ въ § 8; *ж)* изъ процентовъ съ капиталовъ и изъ доходовъ съ недвижимыхъ имуществъ, принадлежащихъ биржевому обществу, и *з)* изъ другихъ случайныхъ поступленій.

§ 43. Поступленія, указанныя въ пунктахъ *а*, *в*, *ж* и *з* § 42, расходуются, по усмотрѣнію биржеваго общества, на содержаніе биржи и биржевыхъ учрежденій; биржевые сборы (пп. *б* и *д*) и сборы за посредничество въ спорахъ (п. *г*) употребляются исключительно на тѣ надобности, для удовлетворенія которыхъ они установлены, а штрафы (п. *е*) составляютъ особую сумму, проценты съ которой, но не ранѣе достиженія ею 1.500 рублей, назначаются въ пособіе служащимъ Биржеваго Комитета, а также обѣднѣвшимъ маклерамъ или ихъ семействамъ, и выдаются по постановленію биржеваго общества.

§ 44. Для записи доходовъ и расходовъ биржеваго общества Биржевой Комитетъ ведетъ общія и частныя приходо-расходныя книги на основаніяхъ, одобренныхъ биржевымъ обществомъ.

§ 45. Всѣ суммы, кромѣ необходимыхъ на текущіе расходы, вносятся Биржевымъ Комитетомъ въ одно изъ кредитныхъ учрежденій, по постановленію биржеваго общества, для приращенія изъ процентовъ, или обращаются въ процентныя бумаги. Эти суммы могутъ быть получаемы обратно не иначе, какъ по требованію, подписанному Предсѣдательствующимъ и однимъ изъ биржевыхъ старшинъ; наличныя суммы и денежные документы свидѣтельствуются ежемѣсячно порядкомъ, какой будетъ установленъ биржевымъ обществомъ.

§ 46. Биржевой годъ начинается съ 1 Января. По окончаніи года, не позже Февраля мѣсяца, Биржевой Комитетъ составляетъ отчетъ о приходѣ и расходѣ суммъ и о своей дѣятельности (§ 21, п. *н*) за истекшій годъ, а также смѣту на наступившій годъ, для представленія на утвержденіе биржеваго общества. Провѣрку приходо-расходныхъ книгъ и отчета о суммахъ, ввѣренныхъ Комитету, общество поручаетъ Ревизіонной Коммисіи изъ трехъ членовъ общества, избираемыхъ съ этою цѣлью биржевымъ обществомъ изъ его среды (примѣч. къ § 12) и не состоящихъ членами Биржеваго Комитета.

§ 47. На провѣрку книгъ и отчета о движеніи принадлежащихъ биржевому обществу суммъ назначается двухнедѣльный срокъ, по прошествіи коего докладъ Ревизіонной Коммисіи о послѣдствіяхъ провѣрки представляется, вмѣстѣ съ книгами и отчетомъ, на окончательное разсмотрѣніе биржеваго общества въ собраніи онаго. Утвержденный биржевымъ обществомъ отчетъ выставляется на биржѣ для общаго свѣдѣнія и представляется ежегодно

въ трехъ экземплярахъ въ Отдѣлъ Торговли. Отчеты и результаты провѣрки публикуются въ мѣстныхъ газетахъ.

§ 48. Члены Биржеваго Комитета за учиненныя ими по службѣ преступныя дѣянія подлежатъ отвѣтственности на основаніи общихъ узаконеній о преступленіяхъ и проступкахъ по службѣ государственной и общественной.

VII. О маклерахъ.

§ 49. При Воронежской биржѣ могутъ состоять биржевые маклеры и биржевые эксперты. Одинъ изъ биржевыхъ маклеровъ назначается старшимъ маклеромъ. Порядокъ выбора означенныхъ лицъ, опредѣленія и увольненія, права и обязанности ихъ, а равно число ихъ, опредѣляются примѣнительно къ правиламъ, постановленнымъ для С.-Петербургской и Московской биржъ (Уст. Торг., изд. 1893 г., прил. I и IV къ ст. 592), особою инструкціею, составляемою Биржевымъ Комитетомъ, съ одобренія биржеваго общества, и утверждаемою Министромъ Торговли и Промышленности. Иностранцы и нехристіане не допускаются къ избранію въ маклеры.

29919.—Декабря 23. Высочайше утвержденный Уставъ акціонернаго Общества нефтяныхъ продуктовъ. **29919**

Положеніе Совѣта Министровъ, Высочайше утвержденное 23 Декабря 1907 года (Собр. Узак. 1908 г. Апрѣля 2, отд. II, ст. 503). **29920**

29920.—Декабря 23. Высочайше утвержденный Уставъ акціонернаго Общества шерстяныхъ издѣлій М. А. Виперъ въ городѣ Лодзи. **29921**

Положеніе Совѣта Министровъ, Высочайше утвержденное 23 Декабря 1907 года (Собр. Узак. 1908 г. Апрѣля 2, отд. II, ст. 504). **29922**

29921.—Декабря 23. Высочайше утвержденный Уставъ акціонернаго Общества «В. Шуваловъ съ сыновьями».

Положеніе Совѣта Министровъ, Высочайше утвержденное 23 Декабря 1907 года (Собр. Узак. 1908 г. Апрѣля 2, отд. II, ст. 505).

29922.—Декабря 23. Высочайше утвержденный Уставъ Русскаго коммисіоннаго акціонернаго Общества международной торговли и промышленности. **29919**

Положеніе Совѣта Министровъ, Высочайше утвержденное 23 Декабря 1907 года (Собр. Узак. 1908 г. Мая 1, отд. II, ст. 511). **29920** **29921**

29923.—Декабря 23. Высочайше утвержденный Уставъ Товарищества для эксплоатаціи электричества и газа «Инженеръ М. Я. Масленниковъ и К°» въ Москвѣ. **29922** **29923**

Положеніе Совѣта Министровъ, Высочайше утвержденное 23 Декабря 1907 года (Собр. Узак. 1908 г. Мая 1, отд. II, ст. 512). **29924** **29925**

29924.—Декабря 23. Высочайше утвержденный Уставъ акціонернаго Общества Амурскаго портландъ-цементнаго завода. **29926** **29927**

Положеніе Совѣта Министровъ, Высочайше утвержденное 23 Декабря 1907 года (Собр. Узак. 1908 г. Мая 1, отд. II, ст. 515). **29928**

29925.—Декабря 23. Высочайше утвержденное положеніе Совѣта Министровъ (Собр. Узак. 1908 г. Мая 1, отд. II, ст. 317).—*Объ измѣненіи Устава акціонернаго Общества «Карбоникъ» (*).*

29926.—Декабря 23. Высочайше утвержденное положеніе Совѣта Министровъ (Собр. Узак. 1908 г. Мая 1, отд. II, ст. 318).—*Объ измѣненіи Устава акціонернаго Общества «Торгово-посредническое довѣріе» (**).*

29927.—Декабря 23. Высочайше утвержденное положеніе Совѣта Министровъ (Собр. Узак. 1908 г. Мая 1, отд. II, ст. 319).—*Объ измѣненіи Устава Товарищества мануфактуръ Никанора Разоренова и Михаила Кормилицына (***).*

29928.—Декабря 23. Высочайше утвержденное положеніе Совѣта Министровъ (Собр. Узак. 1908 г. Мая 1, отд. II, ст. 320).—*Объ увеличеніи основнаго капитала Товарищества печа-*

(*) Уставъ Общества Высочайше утвержденъ 26 Ноября 1898 года (16127).

(**) Уставъ Общества Высочайше утвержденъ 18 Октября 1906 года (28468).

(***) Уставъ Товарищества Высочайше утвержденъ 31 Декабря 1882 года (1288).

29929 29930 29931 29932

танія, издательства и книжной торговли И. Д. Сытина (*).

29929. — Декабря 23. Высочайше утвержденное положеніе Совѣта Министровъ (Собр. Узак. 1908 г. Мая 1, отд. II, ст. 321).—*Объ измѣненіи Устава Общества электрическаго освѣщенія 1886 года (**).*

29930. — Декабря 23. Высочайше утвержденное положеніе Совѣта Министровъ (Собр. Узак. 1908 г. Мая 1, отд. II, ст. 322).—*Объ измѣненіи Устава Алексѣевскаго горнопромышленнаго Общества (***).*

Вслѣдствіе ходатайства Алексѣевскаго горнопромышленнаго Общества, Государь Императоръ, по положенію Совѣта Министровъ, въ 23-й день Декабря 1907 года, Высочайше повелѣть соизволилъ:

Примѣчаніе къ § 5 Устава Алексѣевскаго горнопромышленнаго Общества изложить такимъ образомъ:

Примѣчаніе къ § 5. Сверхъ владѣемой Обществомъ на правѣ собственности и аренды въ Екатеринославской и Харьковской губерніяхъ, равно въ области войска Донскаго, земли, пространствомъ въ общей сложности 38,118 десятинъ 623 квадратныя сажени, Обществу воспрещается пріобрѣтеніе въ собственность или въ срочное владѣніе и пользованіе недвижимыхъ имуществъ въ мѣстностяхъ, гдѣ таковое пріобрѣтеніе не допускается, по закону, для иностранцевъ или лицъ Іудейскаго исповѣданія, за исключеніемъ Екатеринославской и Херсонской губерній.

29931. — Декабря 23. Высочайше утвержденное положеніе Совѣта Министровъ (Собр. Узак. 1908 г. Мая 1, отд. II, ст. 323).—*Объ увеличеніи основнаго капитала Товарищества Тентелевскаго химическаго завода (****).*

Вслѣдствіе ходатайства Товарищества Тентелевскаго химическаго завода, Государь Императоръ, по положенію Совѣта Министровъ, въ 23-й день Декабря 1907 года, Высочайше повелѣть соизволилъ:

1. Разрѣшить названному Товариществу увеличить основной капиталъ онаго съ 1.600.000 до 2.000.000 рублей, посредствомъ выпуска 1,600 дополнительныхъ, въ общей суммѣ 400.000 рублей, паевъ, на слѣдующихъ основаніяхъ:

а) означенные дополнительные паи выпускаются по нарицательной стоимости предыдущихъ, т. е. по 250 рублей, но при этомъ по каждому изъ сихъ паевъ должна быть внесена пріобрѣтателемъ онаго, сверхъ номинальной цѣны, еще премія въ запасный капиталъ въ размѣрѣ, опредѣляемомъ Министромъ Торговли и Промышленности, на основаніи Высочайше утвержденнаго, 12 Ноября 1899 года (17720а), положенія Комитета Министровъ;

б) причитающіяся за упомянутые паи деньги вносятся сполна не позже шести мѣсяцевъ со дня воспослѣдованія разрѣшенія на выпускъ сихъ паевъ,—и

в) въ остальныхъ отношеніяхъ къ вновь выпускаемымъ паямъ примѣняются постановленія, изложенныя въ Уставѣ Товарищества.

II. Предоставить Министру Торговли и Промышленности, по увеличеніи основнаго капитала Товарищества указаннымъ въ предыдущемъ (I) пунктѣ порядкомъ, сдѣлать въ дѣйствующемъ Уставѣ названнаго Товарищества соотвѣтственныя измѣненія и дополненія;—и

III. Встрѣчающіяся въ Уставѣ Товарищества ссылки на «Министра Финансовъ» замѣнить, въ подлежащихъ случаяхъ, указаніями на «Министра Торговли и Промышленности».

29932. — Декабря 23. Высочайше утвержденное положеніе Совѣта Министровъ (Собр. Узак. 1908 г. Мая 1, отд. II, ст. 324). — *Объ увеличеніи основнаго капитала Товарищества Спичинецкаго свеклосахарнаго и рафинаднаго завода (*).*

Вслѣдствіе ходатайства Товарищества Спичинецкаго свеклосахарнаго и рафинаднаго завода, Государь Императоръ, по положенію Совѣта Министровъ, въ 23-й день Декабря 1907 года, Высочайше повелѣть соизволилъ:

I. Разрѣшить названному Товариществу увеличить основной капиталъ его съ 401.000 рублей (раздѣленныхъ на 401 пай, по 1.000 р. каждый) до

(*) Уставъ Товарищества Высочайше утвержденъ 1 Января 1893 года (9224).

(**) Уставъ Общества Высочайше утвержденъ 13 Декабря 1903 года (23689).

(***) Уставъ Общества Высочайше утвержденъ 2 Марта 1879 года (59364).

(****) Уставъ Товарищества Высочайше утвержденъ 18 Іюля 1875 года (54925).

(*) Уставъ Товарищества Высочайше утвержденъ 20 Октября 1872 года (51420).

601.500 рублей,—посредствомъ повышенія нарицательной стоимости паевъ до 1.500 рублей, съ обращеніемъ на сей предметъ 200.500 рублей изъ имѣющагося у предпріятія капитала погашенія имущества (737.430 р. 74 к.), — съ тѣмъ, чтобы объ измѣненіи номинальной стоимости паевъ учинена была на нихъ особая отмѣтка путемъ наложенія удостовѣрительнаго штемпеля, при условіи оплаты Товариществомъ причитающагося, сообразно таковому увеличенію капитала, гербоваго сбора;—и

II. Предоставить Министру Торговли и Промышленности, по увеличеніи основнаго капитала указаннымъ въ предыдущемъ (I) пунктѣ порядкомъ, сдѣлать въ дѣйствующемъ Уставѣ названнаго Товарищества соотвѣтственныя измѣненія и дополненія.

29933.—Декабря 23. Высочайше утвержденное положеніе Совѣта Министровъ (Собр. Узак. 1908 г. Іюня 27, отд. II, ст. 405).—*Объ отчужденіи части имущества Товарищества мануфактуръ Н. Н. Коншина, въ Серпуховѣ, служащаго обезпеченіемъ выпущенныхъ облигацій.*

Высочайше утвержденнымъ, 23 Декабря 1907 года, положеніемъ Совѣта Министровъ разрѣшено Товариществу мануфактуръ Н. Н. Коншина: 1) уступить безвозмездно Управленію Московско-Курской, Нижегородской и Муромской желѣзныхъ дорогъ состоящій въ городѣ Серпуховѣ, 2-го квартала, 4-го участка, на углу Рождественской и Спасской улицъ, участокъ земли подъ № 223, мѣрою 162,55 квадратныя сажени, и 2) продать принадлежащіе Товариществу въ мѣстности Нижегородской ярмарки въ Гостиномъ дворѣ, въ Панскомъ Гуртовомъ ряду, 4 лавки подъ литерами Ч и Ш за №№ 25 и 26 и каменный складъ, по Мануфактурной набережной, противъ лавокъ по 24 линіи за №№ 25 и 26, съ тѣмъ, чтобы вырученная отъ продажи означеннаго имущества сумма была обращена на досрочное погашеніе соотвѣтствующей части облигаціоннаго долга Товарищества.

29934. — Декабря 23. Высочайшее повелѣніе, объявленное Военнымъ Министромъ (Собр. Узак. 1908 г. Іюля 11, отд. I, ст. 705).—*Объ измѣненіи статей 514, 736, 738, 1181[1] и 1202[2] Военно-Судебнаго Устава (Свода Военн. Пост. 1869 г., кн. XXIV, изд. 3).*

Государь Императоръ, по всеподданнѣйшему докладу Главнаго Военнаго Суда, по возбужденному въ законодательномъ порядкѣ вопросу объ измѣненіи статей 514, 736, 738, 1181[1] и 1202[2] Военно-Судебнаго Устава (Свода Военн. Пост. 1869 г., кн. XXIV, изд. 3), въ 23-й день Декабря 1907 года, Высочайше повелѣть соизволилъ: 29933 29934

I. Ввести въ Военно-Судебный Уставъ (Свода Военн. Пост. 1869 г., кн. XXIV, изд. 3) новую 468[1] статью съ примѣчаніемъ:

«Ст. 468[1]. Послѣ допроса обвиняемаго, Военный Слѣдователь спрашиваетъ его, желаетъ ли онъ, чтобы слѣдственное производство, по окончаніи, было ему предъявлено.

Примѣчаніе. Обвиняемый, не заявившій при первомъ допросѣ просьбы о предъявленіи ему слѣдственнаго производства, не лишается права и впослѣдствіи просить о таковомъ предъявленіи, но просьба объ этомъ во всякомъ случаѣ должна быть подана или послана по почтѣ до заключенія слѣдствія (ст. 516)».

II. Статьи 514, 736, 738, 1181[1] и 1202[2] (двѣ послѣднія по редакціи, объявл. въ прик. по военн. вѣд. 1905 г. за № 373) того-же Устава изложить въ слѣдующей редакціи:

Ст. 514. По окончаніи слѣдствія Военный Слѣдователь предъявляетъ обвиняемому, если имѣется о томъ его просьба, слѣдственное производство (ст. 468[1] и примѣч.). Если обвиняемый не находится на мѣстѣ производства слѣдствія, то означенное предъявленіе дѣлается чрезъ ближайшаго къ мѣсту нахожденія его Военнаго Слѣдователя или чрезъ Начальника, въ вѣдѣніи котораго обвиняемый состоитъ. При предъявленіи слѣдственнаго производства обвиняемый спрашивается: не желаетъ ли онъ представить еще что-либо въ свое оправданіе.

Ст. 736. Подсудимые имѣютъ право или лично себя защищать, или избирать защитниковъ: 1) изъ присяжныхъ повѣренныхъ, 2) изъ кандидатовъ на должности по военно-судебному вѣдомству и причисленныхъ къ Главному Военно-Судному Управленію офицеровъ, окончившихъ курсъ въ Александровской Военно-Юридической Академіи, 3) изъ офицеровъ, получившихъ юридическое образованіе какъ въ названной Академіи, такъ и въ учебныхъ заведеніяхъ гражданскаго вѣдомства, и имѣющихъ разрѣшеніе своего начальства на принятіе защиты къ каждомъ отдѣльномъ случаѣ, и 4) изъ другихъ лицъ гражданскаго или военнаго вѣдомствъ, съ тѣмъ, однако, чтобы защитники офицеры удовлетворяли условіямъ, постановленнымъ въ статьяхъ 29 и 30 сего Устава для Временныхъ Членовъ Военно-

*

29935 **29936** Окружнаго Суда и также имѣли разрѣшеніе своего начальства на принятіе защиты въ каждомъ отдѣльномъ случаѣ, а защитники изъ гражданскихъ лицъ удовлетворяли условіямъ, постановленнымъ для выбора защитниковъ по гражданскому вѣдомству.

Ст. 738. По преступленіямъ воинскимъ, предусмотрѣннымъ 96—196 статьями Воинскаго Устава о Наказаніяхъ (Свода Военн. Пост. 1869 г., кн. XXII, изд. 3), къ защитѣ подсудимыхъ допускаются только лица, указанныя въ пунктѣ 2 статьи 736 сего Устава; въ случаѣ же недостатка ихъ, къ защитѣ по избранію подсудимаго могутъ быть допускаемы и офицеры, съ соблюденіемъ условій, изложенныхъ въ пунктахъ 3 и 4 той же статьи.

Ст. 1181¹. Въ семъ же (ст. 1181) порядкѣ производятся дѣла о преступныхъ дѣяніяхъ военнослужащихъ, предусмотрѣнныхъ статьями Уголовнаго Уложенія: 114, 115, 123, 125—127, 129—132, 134, 163, 164, 166 (ч. 2), 168 (ч. 3), 170, 173 (ч. 4), 437, 449, 643 (ч. 2 и 3), 644 (ч. 4), 645 (ч. 4) и 652 (ч. 3). Если же будетъ установлено отсутствіе всякой связи перечисленныхъ дѣяній съ преступными дѣяніями, указанными въ предшедшей (1181) статьѣ, или признано, что перечисленныя дѣянія учинены не по политическимъ побужденіямъ, то означенныя дѣла производятся по общимъ правиламъ сего Устава.

Ст. 1202². Къ судебной защитѣ по дѣламъ о преступныхъ дѣяніяхъ, въ статьяхъ 1181 и 1181¹ указанныхъ, допускаются только присяжные повѣренные, помощники ихъ, частные повѣренные и лица, означенныя въ пунктахъ 2 и 3 статьи 736 сего Устава.

29935. — Декабря 24. Высочайшее повелѣніе, объявленное Министромъ Внутреннихъ Дѣлъ (Собр. Узак. 1908 г. Января 29, отд. I, ст. 81).— *Объ увеличеніи на 2 копѣйки за слово Высочайше утвержденныхъ, 6 Іюня 1902 года, тарифовъ для телеграфныхъ сношеній какъ между Россіей и Маньчжуріей, такъ равно между станціями Китайской Восточной желѣзной дороги въ предѣлахъ Маньчжуріи.*

Государю Императору, въ 6-й день Іюня 1902 года (21602), благоугодно было Высочайше повелѣть: для телеграфной корреспонденціи, обмѣниваемой съ Маньчжуріей по правительственному телеграфу и по телеграфу Китайской Восточной желѣзной дороги, установить особыя платы и условія распредѣленія ихъ между почтово-телеграфнымъ вѣдомствомъ и Обществомъ названной дороги, причемъ русскій внутренній тарифъ былъ повышенъ, для сношеній съ Маньчжуріей, на 5 копѣекъ за слово въ пользу Общества дороги; за телеграммы же, обмѣниваемыя собственно въ предѣлахъ Маньчжуріи, тарифъ былъ установленъ въ размѣрѣ 5 копѣекъ за слово сверхъ подепешной платы въ 15 копѣекъ.

Въ настоящее время, вслѣдствіе особаго соглашенія, заключеннаго между Управленіемъ Общества Китайской Восточной желѣзной дороги въ Китаѣ и Китайской Телеграфной Администраціей и утвержденнаго нашимъ Посланникомъ въ Пекинѣ, на основаніи коего, за телеграммы, обмѣниваемыя станціями желѣзной дороги между собою, а также съ Россіей, причитается по 2 копѣйки за слово въ пользу Китайской Администраціи, Государь Императоръ, въ 24-й день Декабря 1907 года, Высочайше повелѣть соизволилъ увеличить на 2 копѣйки за слово Высочайше утвержденные, 6 Іюня 1902 года, тарифы для телеграфныхъ сношеній какъ между Россіей и Маньчжуріей, такъ равно между станціями Китайской Восточной желѣзной дороги въ предѣлахъ Маньчжуріи.

29936. — Декабря 25. Высочайше утвержденное Положеніе о вспомогательномъ фондѣ при Экспедиціи Заготовленія Государственныхъ Бумагъ.

Положеніе Совѣта Министровъ, Высочайше утвержденное 25 Декабря 1907 года (Собр. Узак. 1908 г. Января 25, отд. I, ст. 73).—Совѣтъ Министровъ полагалъ:

I. Учредить, съ 1 Января 1908 года, вспомогательный при Экспедиціи Заготовленія Государственныхъ Бумагъ фондъ.

II. Потребныя на образованіе означеннаго въ предшедшемъ отдѣлѣ (I) фонда средства отпускать ежегодно, начиная съ 1 Января 1908 года, изъ операціонныхъ суммъ Экспедиціи Заготовленія Государственныхъ Бумагъ, въ размѣрѣ 6% причитающагося всѣмъ обоего пола служащимъ и рабочимъ въ названной Экспедиціи за годъ содержанія, съ тѣмъ, чтобы отчисленія съ окладовъ свыше 2.000 рублей производились съ этой послѣдней суммы.

III. Выработанный Министерствомъ Финансовъ и одобренный Совѣтомъ Министровъ проектъ Положенія о вспомогательномъ фондѣ при Экспедиціи Заготовленія Государственныхъ Бумагъ представить

на Высочайшее Его Императорскаго Величества утвержденіе.

Государь Императоръ, въ 25-й день Декабря 1907 года, положеніе сіе Высочайше утвердить соизволилъ.

На подлинномъ Собственною Его Императорскаго Величества рукою написано:

«*Быть по сему*».

Въ Царскомъ Селѣ.
25 Декабря 1907 года.

Скрѣпилъ: Предсѣдатель Совѣта Министровъ
Столыпинъ.

Положеніе.

1. Вспомогательный фондъ при Экспедиціи Заготовленія Государственныхъ Бумагъ учреждается для выдачи служащимъ и рабочимъ Экспедиціи и ихъ семействамъ единовременныхъ пособій, а сиротамъ служащихъ и рабочихъ—пенсій, на указанныхъ въ семъ Положеніи основаніяхъ.

Кромѣ того, фондъ имѣетъ цѣлью выдавать ссуды служащимъ и рабочимъ, состоящимъ участниками учрежденной при Экспедиціи сберегательной кассы.

2. Въ средства фонда отчисляются ежегодно изъ операціонныхъ средствъ Экспедиціи 6% причитающагося всѣмъ обоего пола служащимъ и рабочимъ за годъ содержанія, съ тѣмъ, чтобы указанныя отчисленія съ окладовъ выше 2.000 рублей производились съ этой послѣдней суммы.

3. Сумма, указанная въ статьѣ 2, отчисляется Экспедиціей въ фондъ въ началѣ года. **29936**

4. Излишекъ суммъ, поступившихъ въ фондъ на основаніи статьи 3, надъ причитающимися ей на основаніи статьи 2 платежами возмѣщается фондомъ Экспедиціи, по составленіи годоваго отчета и вносится въ депозиты; тѣмъ же порядкомъ возмѣщается фонду недоборъ въ сихъ суммахъ.

5. Всѣ принадлежащія фонду суммы причисляются къ спеціальнымъ средствамъ Министерства Финансовъ, по Особенной Канцеляріи по Кредитной Части.

6. Свободныя суммы фонда, за отдѣленіемъ суммъ, необходимыхъ на выдачу ссудъ и для производства текущихъ расходовъ, обращаются въ государственныя и гарантированныя Правительствомъ процентныя бумаги, въ закладные листы частныхъ земельныхъ банковъ, въ облигаціи С.-Петербургскаго и Московскаго городскихъ кредитныхъ Обществъ, а также, съ особаго разрѣшенія Министра Финансовъ, въ облигаціи другихъ городскихъ кредитныхъ Обществъ, городскіе и земскіе займы, и хранятся въ Главномъ Казначействѣ.

7. Суммы, необходимыя для выдачи ссудъ и на текущіе расходы, хранятся на текущемъ счету въ одномъ изъ С.-Петербургскихъ банковъ, по выбору Комитета фонда, одобренному Особенной Канцеляріей по Кредитной Части, и расходуются Казначеемъ Экспедиціи по предписанію Комитета.

8. Служащимъ и рабочимъ, оставляющимъ службу въ Экспедиціи, выдаются изъ вспомогательнаго фонда единовременныя пособія:

по выслугѣ полныхъ 5 лѣтъ со дня учрежденія фонда	—20%	средняго годоваго оклада содержанія (ст. 9).
» » » 6 » » » » »	—25%	
» » » 7 » » » » »	—30%	
» » » 8 » » » » »	—35%	

и т. д. до 15 лѣтъ, за каждый годъ болѣе на 5% содержанія.

По выслугѣ полныхъ 16 лѣтъ со дня учрежденія фонда	— 80%	средняго годоваго оклада содержанія (ст. 9).
» » » 17 » » » » »	— 90%	
» » » 18 » » » » »	—100%	
» » » 19 » » » » »	—110%	
» » » 20 » » » » »	—120%	
» » » 21 » » » » »	—130%	
» » » 22 » » » » »	—140%	
» » » 23 » » » » »	—150%	
» » » 24 » » » » »	—160%	
» » » 25 » » » » »	—170%	

и т. д., за каждый годъ болѣе на 10% содержанія.

29936 9. Средній годовой окладъ содержанія получается умноженіемъ средняго мѣсячнаго оклада содержанія на 12. Для полученія средняго мѣсячнаго оклада содержанія служащаго или рабочаго все полученное имъ, со дня открытія дѣйствій фонда или со дня поступленія на службу послѣ таковаго открытія, содержаніе по день оставленія службы дѣлится на число мѣсяцевъ, заключающихся въ томъ же періодѣ, причемъ части мѣсяцевъ въ расчетъ не принимаются.

Примѣчаніе. Въ понятіе «оклада содержанія» не входитъ заработокъ, получаемый служащими и рабочими за сверхурочныя работы.

10. Служащимъ и рабочимъ, оставляющимъ службу ранѣе выслуги 5 лѣтъ послѣ учрежденія фонда вслѣдствіе совершенной утраты способности къ труду и болѣзни, равно какъ и увольняемымъ отъ службы по случаю упраздненія занимаемой должности, или сокращенія числа служащихъ и рабочихъ, для отбыванія воинской повинности или по случаю призыва на дѣйствительную военную службу, единовременныя пособія выдаются въ размѣрѣ 10% средняго годоваго содержанія за службу до 3-хъ лѣтъ и 15%—до 5 лѣтъ службы.

11. Въ случаѣ смерти служащаго или рабочаго ранѣе выслуги 5 лѣтъ послѣ учрежденія фонда, членамъ его семьи выдаются единовременныя пособія въ размѣрѣ 10% средняго содержанія за службу до 3-хъ лѣтъ и 15%—до 5 лѣтъ службы порядкомъ, указаннымъ въ статьѣ 14; если смерть произошла послѣ 5 лѣтъ службы, то пособіе выдается въ размѣрахъ, указанныхъ въ статьяхъ 8 и 12.

12. Независимо отъ пособій, выдаваемыхъ, согласно статьямъ 8, 10 и 11, служащимъ и рабочимъ, состоявшимъ на службѣ въ Экспедиціи не менѣе 5 полныхъ лѣтъ до дня учрежденія фонда, при оставленіи ими службы въ Экспедиціи, выдаются изъ вспомогательнаго фонда:

по	выслугѣ	отъ	5— 8	полныхъ	лѣтъ	до	дня	учрежденія	фонда—	5%	оклада содержанія, получаемаго въ теченіе послѣдняго до дня учрежденія фонда года службы.
»	»	»	9—14	»	»	»	»	»	»	—10%	
»	»	»	15—19	»	»	»	»	»	»	—15%	
»	»	»	20—24	»	»	»	»	»	»	—20%	
»	»	»	25—29	»	»	»	»	»	»	—30%	
»	»	»	30 и свыше	»	»	»	»	»	»	—40%	

13. Служащимъ и рабочимъ во время нахожденія ихъ на службѣ въ Экспедиціи могутъ быть выдаваемы, по усмотрѣнію Комитета фонда, пособія на погребеніе членовъ ихъ семействъ, указанныхъ въ статьѣ 14, а также въ случаѣ какихъ-либо исключительныхъ бѣдствій (порча имущества отъ пожара, наводненія, дезинфекціи и проч.), причемъ размѣръ пособія на погребеніе не долженъ быть для взрослаго ниже 30 рублей, а для малолѣтняго—ниже 10 рублей. Опредѣленіе размѣра пособія на случай бѣдствія предоставляется Комитету фонда, но во всякомъ случаѣ таковое пособіе не должно превышать 100 рублей.

14. Подъ понятіемъ «членовъ семейства» слѣдуетъ разумѣть жену и дѣтей: законныхъ, узаконенныхъ, усыновленныхъ и внѣбрачныхъ, равно воспитанниковъ и пріемышей (Зак. сост., ст. 570 и проч.), равнымъ образомъ, подъ понятіе членовъ семейства могутъ быть подводимы отецъ и мать, братья и сестры, если по отношенію ихъ будетъ доказано, что они состояли на непосредственномъ попеченіи служащаго и жили на его средства въ виду старости, болѣзни или иныхъ какихъ-либо основательныхъ причинъ. Комитету фонда предоставляется выдать пособіе, размѣръ котораго опредѣленъ въ статьѣ 11, одному члену семейства полностью или распредѣлить это пособіе между нѣсколькими изъ нихъ, кому Комитетъ фонда найдетъ выдачу пособія особенно полезной.

15. Комитету предоставляется право выдавать пособія въ половинномъ размѣрѣ служащимъ и рабочимъ, оставляющимъ службу въ Экспедиціи, если они уволены по распоряженію начальства за проступки, предусмотрѣнные пунктами 1—4 статьи 105 Устава о промышленности (Свода Зак. Т. XI, ч. 2, изд. 1893 г.).

16. Сироты лицъ, умершихъ на службѣ въ Экспедиціи по выслугѣ не менѣе 5 лѣтъ, имѣютъ право на пенсію, если они не достигли 15-ти-лѣтняго возраста. Сиротамъ, лишеннымъ трудоспособности, пенсія назначается внѣ зависимости отъ возраста и выдается пожизненно.

17. Пенсіи сиротамъ составляютъ на каждаго сироту $^1/_8$ послѣдняго годоваго оклада содержанія родителя и уплачиваются ежегодно сиротамъ до достиженія ими 15-ти-лѣтняго возраста, съ тѣмъ, чтобы

общая сумма пенсій всѣмъ сиротамъ не превышала годоваго оклада содержанія родителя. Если окладъ родителя превышаетъ 2.000 рублей, то пенсія назначается въ размѣрѣ 250 рублей на каждаго сироту въ годъ, а всѣмъ сиротамъ вмѣстѣ не болѣе 2.000 рублей. Если число сиротъ болѣе 8, то общая сумма причитающейся сиротамъ пенсіи распредѣляется между ними поровну.

18. Сироты, коимъ назначена пенсія, лишаются права на полученіе пособій, указанныхъ въ статьяхъ 8 и 12 сего Положенія. Въ этомъ случаѣ пособіе выдается другимъ членамъ семейства умершаго, по усмотрѣнію Комитета, согласно статьѣ 14.

19. Лица, въ теченіе 10 лѣтъ по увольненіи изъ Экспедиціи не воспользовавшіяся назначеннымъ имъ пособіемъ, теряютъ право на полученіе этого пособія.

20. Изъ фонда могутъ быть выдаваемы ссуды, но лишь участникамъ учрежденной при Экспедиціи сберегательной кассы. За означенныя ссуды взимается 6%.

21. Ссуды выдаются на сроки отъ 1 до 6 мѣсяцевъ по слѣдующему расчету: при содержаніи до 360 рублей въ годъ—не свыше мѣсячнаго содержанія участника, при содержаніи же свыше 360 рублей—2-хъ-мѣсячнаго.

22. Лицу, оставившему службу до выслуги пособія, при зачисленіи его вновь на службу въ Экспедицію, зачитывается все время его прежней службы послѣ учрежденія фонда.

Лицамъ, получившимъ при оставленіи службы пособія изъ фонда, прежнее время службы не зачитывается.

23. Производство пенсіи сиротамъ прекращается: *а)* смертью, *б)* безвѣстнымъ отсутствіемъ, когда со дня послѣдней публикаціи прошло не менѣе года, *в)* достиженіемъ 15-ти-лѣтняго возраста, за исключеніемъ случая, когда пенсія назначена пожизненно, *г)* лишеніемъ всѣхъ правъ состоянія, *д)* возстановленіемъ трудоспособности, *е)* вступленіемъ въ монашество и *ж)* вступленіемъ въ замужество.

24. Главный надзоръ за дѣйствіями фонда принадлежитъ Министру Финансовъ, по Особенной Канцеляріи по Кредитной Части.

25. Ближайшее завѣдываніе фондомъ возлагается на Комитетъ, образуемый изъ чиновъ Экспедиціи и остальныхъ служащихъ, числомъ не менѣе 6, по назначенію Управляющаго Экспедиціей, причемъ, при разрѣшеніи вопросовъ о выдачѣ пособій рабочимъ въ случаѣ бѣдствій или на погребеніе, въ засѣданіяхъ Комитета фонда участвуютъ выборные отъ рабочихъ, числомъ не болѣе 4-хъ, съ правомъ совѣщательнаго голоса. **29937**

26. Ежегодный отчетъ фонда подлежитъ разсмотрѣнію особой Ревизіонной Коммисіи, состоящей изъ двухъ чиновъ Экспедиціи и одного чина Особенной Канцеляріи по Кредитной Части, по назначенію Министра Финансовъ.

27. Дѣлопроизводство и счетоводство фонда сосредоточиваются въ Управленіи Экспедиціи и ведутся подъ непосредственнымъ руководствомъ и наблюденіемъ Завѣдывающаго дѣлами фонда, исполненіе обязанностей котораго возлагается на Завѣдывающаго дѣлами ликвидируемыхъ пенсіонной и вспомогательной кассъ Экспедиціи.

28. Расходы по дѣлопроизводству фонда относятся на счетъ операціонныхъ средствъ Экспедиціи.

29. Подробная инструкція, въ развитіе постановленій сего Положенія, утверждается Министромъ Финансовъ.

29937.—Декабря 29. Высочайше ратификованная Конвенція съ Румыніей о рыболовствѣ въ водахъ Дуная и Прута.

Высочайшее повелѣніе, объявленное Министромъ Юстиціи (Собр. Узак. 1908 г. Марта 18, отд. I, ст. 504). — Министръ Иностранныхъ Дѣлъ, при отношеніи отъ 12 Февраля 1908 года за № 991, препроводилъ въ Министерство Юстиціи текстъ подписанной Россійскимъ Уполномоченнымъ въ городѣ Бухарестѣ, 16/29 Октября 1907 года, и удостоившейся Высочайшей Ратификаціи, 29 Декабря 1907 года, Конвенціи съ Румыніею о рыболовствѣ въ водахъ Дуная и Прута.

Сообщенный Министромъ Иностранныхъ Дѣлъ текстъ упомянутой Конвенціи, вмѣстѣ съ русскимъ переводомъ онаго, Министръ Юстиціи, 18 Февраля 1908 года, предложилъ Правительствующему Сенату, для распубликованія.

Божіею поспѣшествующею милостію, Мы, Николай Вторый, Императоръ и Самодержецъ Всероссійскій, Московскій, Кіевскій, Владимірскій, Новгородскій; Царь Казанскій, Царь Астраханскій, Царь Польскій, Царь Сибирскій, Царь Херсониса Таврическаго, Царь Грузинскій; Государь Псковскій и Великій Князь Смоленскій, Литовскій, Волынскій, Подольскій и Финляндскій; Князь Эстляндскій, Лифляндскій, Курляндскій и Семигальскій, Самогитскій, Бѣлостокскій, Корельскій, Тверскій, Югорскій, Пермскій, Вятскій, Болгарскій и

29937 иныхъ; Государь и Великій Князь Новагорода низовскія земли, Черниговскій, Рязанскій, Полотскій, Ростовскій, Ярославскій, Бѣлозерскій, Удорскій, Обдорскій, Кондійскій, Витебскій, Мстиславскій и всея сѣверныя страны Повелитель; и Государь Иверскія, Карталинскія и Кабардинскія земли и области Арменскія; Черкасскихъ и Горскихъ Князей и иныхъ Наслѣдный Государь и Обладатель; Государь Туркестанскій; Наслѣдникъ Норвежскій, Герцогъ Шлезвигъ-Голстинскій, Стормарнскій, Дитмарсенскій и Ольденбургскій, и прочая, и прочая, и прочая.

Объявляемъ чрезъ сіе, что, вслѣдствіе взаимнаго соглашенія между Нами и Его Величествомъ, Королемъ Румынскимъ, Полномочный Нашъ заключилъ и подписалъ въ Бухарестѣ, $^{16}/_{29}$ Октября 1907 года, Конвенцію относительно рыболовства въ водахъ Дуная и Прута, которая отъ слова до слова гласитъ тако:

Конвенція.

Его Величество, Императоръ Всероссійскій и Его Величество, Король Румынскій, желая подвергнуть пересмотру заключенную въ Бухарестѣ, 9 Февраля 1901 года (21085), Конвенцію о рыболовствѣ на Прутѣ, Дунаѣ и Черномъ морѣ, назначили для сего Своими Уполномоченными, а именно:

Его Величество, Императоръ Всероссійскій:

Михаила Гирса, Гофмейстера Своего Двора, Своего Чрезвычайнаго Посланника и Полномочнаго Министра при Его Величествѣ, Королѣ Румынскомъ, и

Его Величество, Король Румынскій:

Дмитрія Стурдзу, Своего Предсѣдателя Совѣта Министровъ, Министра Иностранныхъ Дѣлъ,

каковые Уполномоченные, по взаимномъ сообщеніи своихъ полномочій, признанныхъ составленными по надлежащей и законной формѣ, договорились въ нижеслѣдующихъ статьяхъ:

Статья I.

Рыболовство во всѣхъ рукавахъ Дунайской дельты, какъ румынскихъ, такъ и русскихъ, въ морѣ передъ этой дельтой на разстояніи 10 морскихъ миль (18,520 километровъ) и въ части рѣкъ Дуная и Прута, составляющей границу между Румыніей и Россіей, а равно въ озерахъ, прудахъ и плавняхъ, питаемыхъ водами этихъ рѣкъ, опредѣляется слѣдующими постановленіями.

Статья II.

Запрещается употребленіе снарядовъ и рыболовныхъ орудій изъ волокнистаго или другаго прядильнаго матеріала, ячеи которыхъ, послѣ вымачиванія въ водѣ, имѣли бы размѣръ менѣе 4-хъ сантиметровъ въ сторонѣ.

Въ мотнѣ невода и въ бочкѣ вентерей допускается уменьшеніе ячей до $2^1/_2$ сантиметровъ въ сторонѣ.

Для лова дунайской сельди (Alosa pontica и Alosa Nordmani) размѣры ячей могутъ быть уменьшены до 3-хъ сантиметровъ въ сторонѣ.

При измѣреніи ячей допускается отступленіе на $^1/_{10}$.

Оба Правительства, по соглашенію, установленному между ихъ делегатами, могутъ уменьшать размѣръ ячей для извѣстныхъ снастей и въ опредѣленные сроки, но лишь для мелкихъ породъ рыбы.

Статья III.

Заколы могутъ быть выставляемы въ протокахъ, идущихъ въ озера, пруды и плавни, а также на низменныхъ мѣстахъ затопляемыхъ береговъ, независимо отъ запретнаго для рыболовства времени.

Забойки (cotete) и заколы, деревянные или камышевые, должны быть построены такъ, чтобы промежутки между жердями или прутьями были не менѣе 3-хъ сантиметровъ.

Статья IV.

Воспрещается ловъ рыбы съ помощью динамита и вообще взрывчатыхъ, ядовитыхъ или усыпляющихъ веществъ.

Статья V.

Воспрещается употребленіе въ проточныхъ водахъ какихъ бы то ни было ставныхъ орудій (крючковыя снасти, ставныя сѣти и пр.), кои перегораживали бы болѣе половины русла или пересѣкали фарватеръ и тѣмъ препятствовали бы свободному передвиженію проходныхъ рыбъ.

Разстояніе между двумя такими орудіями, выставленными съ двухъ береговъ рѣки, должно быть не менѣе 50 метровъ.

Эти постановленія не относятся къ протокамъ (Gârla), идущимъ въ плавни и озера.

Ловъ рыбы плавными сѣтями, которыя длиннѣе половины ширины русла, запрещается въ части рѣки, составляющей границу между обоими Государствами.

Орудія лова должны быть выставляемы такъ, чтобы не препятствовать судоходству.

29937

Статья VI.

Для лова:

бѣлуги (Acipenser huso),

осетра (Acipenser güldenstädtii и Ac. sturio)

и шипа (Acipenser glaber)

запрещается употреблять крючки, вѣсъ которыхъ въ 1,000 штукахъ менѣе 24 килограммовъ, и разстояніе между крючками на хребтинѣ должно быть не менѣе 30 сантиметровъ.

Статья VII.

Съ 15 Апрѣля по 1 Іюня стараго стиля, въ видахъ обезпеченія размноженія, воспрещается ловъ слѣдующихъ породъ рыбъ:

Бѣлуги (Acipenser huso L., по рум. morun);

Осетра (Acipenser güldenstädtii, по рум. nisetru; Ac. sturio, по рум. sip.);

Севрюги (Acipenser stellatus Pall., по рум. pâstruga);

Шипа (Acipenser glaber Heck., по рум. visa);

Стерляди (Acipenser ruthenus L., по рум. cega);

Судака и секрета (Lucioperca sandra и Luc. volgensis, по рум. salau);

Корона (Cyprinus carpio L., по рум. crap) и всѣхъ разновидностей этого вида;

Линя (Tinca vulgaris, по рум. lin);

Усача или марены (Barbus fluviatilis Agass. и Barbus peteny, по рум. mreana) и всѣхъ видовъ рода Barbus;

Подуста (Chondostroma nasus);

Леща (Abramis brama);

Рака рѣчнаго и тонкопалаго (Astacus fluviatilis и Astacus leptodactylus).

Договаривающіяся Правительства, по соглашенію ихъ делегатовъ, могутъ установить запретные сроки и для другихъ, не перечисленныхъ выше, породъ.

Выставку крючковой снасти для лова осетровыхъ породъ можно начинать за три дня до окончанія запретнаго срока.

Статья VIII.

Воспрещается ловъ нижеперечисленныхъ рыбъ, не достигшихъ, по крайней мѣрѣ, слѣдующей наименьшей величины:

Шипа (Acipenser glaber)	60	сантиметр.
Бѣлуги (Acipenser huso)	100	»
Осетра (Acipenser güldenstädtii и Ac. sturio)	80	»
Севрюги (Acipenser stellatus)	60	»
Стерляди (Acipenser ruthenus)	35	»
Судака и секрета (Lucioperca sandra и Luc. volgensis)	30	»
Корона (Cyprinus carpio) и другихъ разновидностей этого вида	30	сантиметр.
Линя (Tinca vulgaris)	20	»
Усача (Barbus fluviatilis)	25	»
Рѣчнаго и тонкопалаго рака (Astacus fluviatilis и Ast. leptodactylus)	9	»

Величина рыбы опредѣляется отъ глаза до конца хвоста. Отступленіе допускается въ $^1/_{10}$.

Договаривающіяся Правительства, по соглашенію ихъ делегатовъ, если признаютъ это полезнымъ, могутъ установить минимальные размѣры и для другихъ породъ рыбы, выше не указанныхъ.

Статья IX.

Рыбы, не достигшія означенной въ статьѣ VIII величины, равно какъ и тѣ, которыя оказались бы пойманными въ запретный по статьѣ VII срокъ, должны быть немедленно выпущены въ воду.

Статья X.

Продажа, покупка, перевозка и храненіе въ складахъ запрещенной къ лову маломѣрной рыбы въ какомъ бы то ни было видѣ и какого бы то ни было происхожденія строго воспрещаются.

Воспрещаются также въ раіонѣ рѣки Дуная въ запретное время продажа, покупка, перевозка и храненіе въ складахъ свѣжей какого бы то ни было происхожденія рыбы тѣхъ породъ, для лова которыхъ установленъ запретный срокъ, а также и свѣжей икры.

Это послѣднее запрещеніе входитъ въ силу только черезъ три дня послѣ 15 Апрѣля стараго стиля.

Статья XI.

Въ интересахъ рыбоводства и раководства, равно какъ и съ цѣлью научныхъ изслѣдованій, ловъ рыбы и раковъ, воспрещенный статьями VII и VIII, можетъ быть въ видѣ исключенія допущенъ, съ разрѣшенія компетентной власти, которою можетъ быть съ тою же цѣлью разрѣшено и употребленіе снарядовъ и орудій лова, воспрещенныхъ статьею II.

Статья XII.

Чтобы не препятствовать свободному ходу проходной рыбы въ рѣку, передъ устьями нижеуказанныхъ рукавовъ Дуная устанавливаются запретныя полосы, въ которыхъ всякое рыболовство воспрещается въ теченіе всего года.

29957 Передъ устьемъ Старо-Стамбульскаго рукава такая запретная полоса должна состоять изъ двухъ частей.

Сѣверная часть ея опредѣляется такъ:

По плану Смѣшанной Коммисіи, засѣдавшей въ Одессѣ $^{9}/_{22}$ Іюня 1900 года, опредѣляется точка середины устья рукава. Эта начальная точка лежитъ на прямой линіи, соединяющей столбъ 6-й мили базы, измѣренной въ 1894 году между Сулиною и Муссурою, съ тригонометрическимъ знакомъ № 7 русской тріангуляціи 1894 года, и находится на разстояніи 150 саженъ (320 метровъ) отъ тригонометрическаго знака № 7 или въ разстояніи 1,645 саженъ (3,500 метровъ) отъ столба 6-й мили.

Отъ этой начальной точки проводится въ море прямая линія по румбу ЮВ: 25° 45′. По перпендикуляру отъ означенной линіи въ ту и другую сторону отмѣривается разстояніе по 2,3 километра, и на этомъ разстояніи проводятся двѣ параллельныхъ прямыхъ линіи по румбу ЮВ: 25° 45′, которыя и будутъ служить границею запретной полосы съ румынской и русской стороны.

Обѣ эти прямыя продолжаются до пересѣченія ихъ съ двумя прямыми, опредѣляющими южную часть запретной полосы, означенной въ статьѣ 11 Рыболовной Конвенціи 1901 года. Эта южная часть запретной полосы простирается въ море на разстояніе 10 морскихъ миль отъ помянутой выше начальной точки.

Оба Правительства озабочиваются установкою створныхъ знаковъ достаточной высоты въ такихъ мѣстахъ, чтобы ихъ можно было хорошо видѣть съ моря, съ цѣлью опредѣлить направленіе четырехъ прямыхъ линій, отграничивающихъ запретную полосу передъ устьемъ Старо-Стамбульскаго рукава. Точки пересѣченія прямыхъ линій, отграничивающихъ запретную полосу какъ съ румынской, такъ и съ русской стороны, обозначаются бакенами.

Въ морѣ, передъ другими устьями рѣки Дуная, а именно: передъ устьями Георгіевскаго рукава, Олинки, Сулины, Очаковскаго, Прорвы и Полуночнаго, запретныя полосы должны имѣть ширину по два километра передъ каждымъ устьемъ и простираться въ море до глубины въ 24 фута.

Статья XIII.

Договаривающіяся Правительства принимаютъ, каждое съ своей стороны, всѣ необходимыя мѣры къ приведенію въ исполненіе этой Конвенціи. Они подвергаютъ виновныхъ отвѣтственности за всякое нарушеніе настоящихъ правилъ соотвѣтственно своимъ законамъ и имѣютъ надлежащій персоналъ для надзора.

Эта Конвенція не мѣшаетъ Высокимъ договаривающимся Сторонамъ свободно принимать въ предѣлахъ своей территоріи и болѣе строгія мѣропріятія, если онѣ найдутъ это нужнымъ.

Статья XIV.

Каждое изъ Правительствъ договаривающихся Государствъ будетъ имѣть по особому делегату. Эти делегаты сообщаютъ другъ другу принимаемыя ихъ Правительствами мѣропріятія по рыболовству на водахъ, на которыя распространяются постановленія настоящей Конвенціи; въ то же время на делегатовъ возлагается обязанность принимать всѣ необходимыя мѣры къ избѣжанію и улаживанію споровъ, которые могутъ возникнуть между рыбаками обоихъ Государствъ во время производства лова рыбы.

Делегаты руководствуются инструкціями, полученными отъ своихъ Правительствъ.

Статья XV.

Настоящая Конвенція будетъ ратификована и обмѣнъ ратификацій послѣдуетъ въ Бухарестѣ въ возможно скорѣйшемъ времени.

Она войдетъ въ дѣйствіе со дня ея распубликованія, согласно порядку, установленному существующими въ обѣихъ странахъ законами, и съ этого же дня прекратитъ свое дѣйствіе Конвенція 9 Февраля 1901 года.

Настоящая Конвенція останется въ силѣ въ теченіе пятилѣтняго срока. Если за годъ до истеченія этого срока ни одна изъ договаривающихся Державъ не заявитъ о своемъ отказѣ, то Конвенція продолжаетъ оставаться въ силѣ до тѣхъ поръ, пока которое-либо изъ договаривающихся Правительствъ не заявитъ о своемъ отказѣ за 12 мѣсяцевъ впередъ.

Въ удостовѣреніе чего подлежащіе Уполномоченные подписали настоящую Конвенцію и приложили къ оной свои печати.

Учинено въ Бухарестѣ, $^{16}/_{29}$ Октября тысяча девятьсотъ седьмаго года, въ двухъ экземплярахъ.

Подписалъ: *Михаилъ Гирсъ.*
(М. П.)
Подписалъ: *Д. Стурдза.*
(М. П.)

Того ради, по довольномъ разсмотрѣніи сей Конвенціи, Мы приняли оную за благо, подтвердили и ратификовали, яко же симъ за благо пріемлемъ,

подтверждаемъ и ратифицируемъ во всемъ ея содержаніи, обѣщая Императорскимъ Нашимъ словомъ за Насъ, Наслѣдниковъ и Преемниковъ Нашихъ, что все, въ этой Конвенціи изложенное, соблюдаемо и исполняемо будетъ ненарушимо. Въ удостовѣреніе чего Мы, сію Нашу Императорскую Ратификацію Собственноручно подписавъ, повелѣли утвердить Государственною Нашею печатью.

Дано въ Царскомъ Селѣ, Декабря двадцать девятаго дня, въ лѣто отъ Рождества Христова тысяча девятьсотъ седьмое, Царствованія же Нашего въ четырнадцатое.

На подлинномъ Собственною Его Императорскаго Величества рукою написано:

«*НИКОЛАЙ*».

(М. П.)

Контрасигнировалъ: Министръ Иностранныхъ Дѣлъ *Извольскій.*

29938.—Декабря 30. Именной Высочайшій указъ, данный Сенату (Собр. Узак. 1908 г. Января 8, отд. I, ст. 21).—*О продленіи срока дѣйствія введеннаго въ городѣ С.-Петербургѣ и С.-Петербургской губерніи положенія чрезвычайной охраны.*

Разсмотрѣвъ представленный Намъ особый журналъ Совѣта Министровъ и соглашаясь съ заключеніемъ Совѣта о необходимости, въ видахъ обезпеченія государственнаго порядка и общественной безопасности въ городѣ С.-Петербургѣ и С.-Петербургской губерніи, дальнѣйшаго оставленія сихъ мѣстностей въ исключительномъ положеніи, повелѣваемъ: продлить срокъ дѣйствія введеннаго въ означенныхъ мѣстностяхъ положенія чрезвычайной охраны еще на шесть мѣсяцевъ, а именно по 8 Іюля 1908 года, съ сохраненіемъ правъ Главноначальствующаго въ отношеніи названныхъ города и губерніи за С.-Петербургскими Градоначальникомъ и Губернаторомъ, по принадлежности.

Правительствующій Сенатъ не оставитъ учинить къ исполненію сего надлежащія распоряженія.

На подлинномъ Собственною Его Императорскаго Величества рукою подписано:

«*НИКОЛАЙ*».

Въ Царскомъ Селѣ.
30 Декабря 1907 года.

Скрѣпилъ: Предсѣдатель Совѣта Министровъ *Столыпинъ.*

29939.—Декабря 30. Именной Высочайшій указъ, данный Сенату (Собр. Узак. 1908 г. Января 8, отд. I, ст. 22).—*О продленіи срока дѣйствія введеннаго въ Хоперскомъ, Усть-Медвѣдицкомъ, Второмъ Донскомъ, Донецкомъ и Ростовскомъ округахъ, области войска Донскаго, положенія усиленной охраны.*

Разсмотрѣвъ представленный Намъ особый журналъ Совѣта Министровъ и соглашаясь съ заключеніемъ Совѣта о необходимости дальнѣйшаго оставленія въ исключительномъ положеніи Хоперскаго, Усть-Медвѣдицкаго, Втораго Донскаго, Донецкаго и Ростовскаго округовъ, области войска Донскаго, въ видахъ болѣе успѣшнаго поддержанія въ сихъ мѣстностяхъ общественнаго порядка и спокойствія, повелѣваемъ: 1) продлить срокъ дѣйствія введеннаго въ названныхъ округахъ положенія усиленной охраны по 24 Октября 1908 года и 2) обратить означенную мѣру къ исполненію по телеграфу.

Правительствующій Сенатъ не оставитъ учинить къ исполненію сего надлежащія распоряженія.

На подлинномъ Собственною Его Императорскаго Величества рукою подписано:

«*НИКОЛАЙ*».

Въ Царскомъ Селѣ.
30 Декабря 1907 года.

Скрѣпилъ: Предсѣдатель Совѣта Министровъ *Столыпинъ.*

29940.—Декабря 30. Высочайше утвержденное положеніе Совѣта Министровъ (Собр. Узак. 1908 г. Января 25, отд. I, ст. 74).—*О выдачѣ съ 1 Января 1908 года воинскимъ учрежденіямъ и чинамъ квартирныхъ окладовъ по дѣйствующимъ нынѣ для исчисленія таковыхъ окладовъ росписаніямъ.*

Совѣтъ Министровъ полагалъ:

Дѣйствіе установленныхъ на послѣднее шестилѣтіе (1902—1907 гг.) росписаній мѣстностей по разрядамъ для исчисленія квартирныхъ окладовъ воинскимъ учрежденіямъ и чинамъ продолжить на дальнѣйшее, впредь до установленія новыхъ росписаній, время, съ тѣмъ, чтобы, по распубликованіи послѣднихъ въ Собраніи Узаконеній и Распоряженій Правительства, расчетъ квартирныхъ окладовъ съ 1 Января 1908 года произведенъ былъ по новымъ

*

росписаніямъ съ зачетомъ выданныхъ по прежнимъ росписаніямъ квартирныхъ суммъ.

Государь Императоръ, въ 30-й день Декабря 1907 года, положеніе сіе Высочайше утвердить соизволилъ.

29941.—Декабря 30. Высочайше утвержденное положеніе Совѣта Министровъ (Собр. Узак. 1908 г. Января 29, отд. I, ст. 80).—*О нѣкоторыхъ измѣненіяхъ въ порядкѣ помѣщенія по посредническимъ сдѣлкамъ и по сдѣлкамъ Крестьянскаго Поземельнаго Банка 6% его обязательствъ.*

Совѣтъ Министровъ полагалъ:

I. Примѣненіе установленнаго Высочайше утвержденнымъ, 24 Ноября 1906 года, положеніемъ Совѣта Министровъ порядка обращенія свободныхъ средствъ пенсіонныхъ и эмеритальныхъ кассъ всѣхъ вѣдомствъ, за исключеніемъ Александровскаго Комитета о раненыхъ, на пріобрѣтеніе 6% именныхъ обязательствъ Крестьянскаго Поземельнаго Банка, ограничить, начиная съ 1 Января 1908 года, тѣми сдѣлками по покупкѣ земли крестьянами отъ владѣльцевъ и Банкомъ за свой счетъ, въ которыхъ покупная цѣна не превышаетъ 50.000 рублей.

II. Курсъ 6% обязательствъ Крестьянскаго Поземельнаго Банка для пріобрѣтенія ихъ указанными въ отдѣлѣ I пенсіонными и эмеритальными кассами опредѣлить, въ размѣрѣ 90 рублей за сто, впредь до болѣе или менѣе значительнаго измѣненія существующаго нынѣ курса государственныхъ процентныхъ бумагъ.

Государь Императоръ, въ 30-й день Декабря 1907 года, положеніе сіе Высочайше утвердить соизволилъ.

29942.—Декабря 30. Высочайшее повелѣніе, объявленное Министромъ Торговли и Промышленности (Собр. Узак. 1908 г. Января 4, отд. I, ст. 20).—*О введеніи въ дѣйствіе статей 180 и 185 Высочайше утвержденнаго, 13 Января 1903 года, Общаго Таможеннаго Тарифа по Европейской торговлѣ, съ послѣдовавшими въ нихъ конвенціонными измѣненіями и дополненіями.*

Государь Императоръ, въ 30-й день Декабря 1907 года, Высочайше повелѣть соизволилъ:

ввести въ дѣйствіе, съ 4 Января 1908 года, статьи 180 и 185 и примѣчанія къ нимъ Высочайше утвержденнаго, 13 Января 1903 года (22389), Общаго Таможеннаго Тарифа по Европейской торговлѣ, съ измѣненіями и дополненіями, послѣдовавшими въ сихъ статьяхъ согласно заключеннымъ Россіею торговымъ договорамъ.

29943.—Декабря 31. Высочайшее повелѣніе, объявленное Морскимъ Министромъ (Собр. Узак. 1908 г. Января 18, отд. I, ст. 62).—*Объ изданіи Продолженія 1907 года Свода Морскихъ Постановленій.*

Государь Императоръ, по всеподданнѣйшему докладу Морскаго Министра, въ 31-й день Декабря 1907 года, Высочайше соизволилъ на внесеніе своднаго Продолженія къ книгамъ I—X, XIII—XV, XVII и XVIII Свода Морскихъ Постановленій въ Правительствующій Сенатъ, для обнародованія, повелѣвъ:

1) присвоить новому Продолженію наименованіе: «Продолженіе 1907 года Свода Морскихъ Постановленій»;—и

2) считать Продолженіе 1904 года замѣненнымъ Продолженіемъ 1907 года того же Свода.

ДОПОЛНЕНІЕ

къ XLVIII-му Тому Втораго Полнаго Собранія Законовъ Россійской Имперіи.

(Къ Собр. Зак. за 1873 годъ.)

ДОПОЛНЕНІЕ

КЪ XLVIII-МУ ТОМУ ВТОРАГО ПОЛНАГО СОБРАНІЯ ЗАКОНОВЪ

РОССІЙСКОЙ ИМПЕРІИ.

(1875 г.)

52197а.—Мая 1. Высочайше утвержденное мнѣніе Государственнаго Совѣта (Собр. Узак. 1909 г. Ноября 3, отд. 1, ст. 2108).—*О предоставленіи малолѣткамъ Якутскаго городоваго казачьяго полка и Камчатской казачьей команды права на полученіе провіантскаго довольствія.*

Министръ Юстиціи, 7 Октября 1909 года, предложилъ Правительствующему Сенату, для распубликованія, сообщенное ему Военнымъ Министромъ, 15 Сентября 1909 года, Высочайше утвержденное мнѣніе Государственнаго Совѣта слѣдующаго содержанія:

Государственный Совѣтъ, разсмотрѣвъ представленіе Военнаго Министра о предоставленіи малолѣткамъ Якутскаго городоваго казачьяго полка и Камчатской казачьей команды права на полученіе провіантскаго довольствія, мнѣніемъ положилъ:

1. Малолѣткамъ Якутскаго городоваго казачьяго полка и Камчатской казачьей команды отпускать провіантъ отъ интендантства: до семи лѣтъ въ половинномъ, а отъ семи до шестнадцати лѣтъ—въ полномъ размѣрѣ указной дачи.

2. Согласно постановленному въ пунктѣ 1 правилу, дополнить Высочайше утвержденную, 31 Іюля 1871 года (49863а), табель провіантскаго довольствія,—и

3. Измѣненіе, сообразно съ симъ (пп. 1 и 2), подлежащихъ статей Свода Законовъ предоставить Второму Отдѣленію Собственной Его Императорскаго Величества Канцеляріи, по сношенію съ Военнымъ Министерствомъ.

Таковое мнѣніе Государственнаго Совѣта Высочайше утверждено 1 Мая 1873 года.

52197а Проектъ дополненія пункта 14 табели провіантскаго довольствія отъ интендантскаго вѣдомства (прил. 1 къ ст. 2 Положенія о провіантскомъ приварочномъ и фуражномъ довольствіи войскъ), Высочайше утвержденной 31 Іюля 1871 года.

Предполагаемое измѣненіе.

II. Лица, имѣющія право на полученіе провіанта отъ интендантскаго вѣдомства:

14. Семейства воинскихъ чиновъ: жены и вдовы, а равно дѣти отъ 7-ми до 16-ти-лѣтняго возраста мужскаго пола и отъ 7-ми до 10-ти-лѣтняго возраста женскаго пола, на полную указную дачу провіанта, а дѣти моложе 7-ми лѣтъ—на половинную дачу, т. е. 1 фунтъ 13 золотниковъ ($7^{1}/_{3}/_{30}$ гарн.) муки и 16 золотниковъ ($^{1}/_{30}$ гарн.) крупъ въ день на каждаго, въ слѣдующихъ случаяхъ:

а) Семейства нижнихъ чиновъ, состоящихъ на службѣ въ укрѣпленіяхъ Киргизской степи Оренбургскаго военнаго округа и фортѣ Александровскомъ; въ областяхъ Амурской и Приморской Восточно-Сибирскаго военнаго округа, по прибытіи на мѣсто, доколѣ не будутъ имѣть возможности содержать себя собственнымъ хозяйствомъ посредствомъ хлѣбопашества, огородничества или скотоводства; *б)* семейства, выписанныя съ родины къ нижнимъ чинамъ Кавказской арміи, прослужившимъ 15-ти-лѣтній срокъ и назначеннымъ на водвореніе на Кавказѣ; *в)* тѣ изъ женъ нижнихъ чиновъ Кавказскихъ линейныхъ баталіоновъ, расположенныхъ въ Закаталахъ и Бѣлоканахъ, которыя входятъ въ составъ ротъ женатыхъ,—въ продолженіе четырехъ лѣтъ со дня прибытія къ мужьямъ; *г)* семейства

*

ДОПОЛНЕНІЕ

КЪ XLVIII-МУ ТОМУ ВТОРАГО ПОЛНАГО СОБРАНІЯ ЗАКОНОВЪ

РОССІЙСКОЙ ИМПЕРІИ.

(1875 г.)

52197а.—Мая 1. Высочайше утвержденное мнѣніе Государственнаго Совѣта (Собр. Узак. 1909 г. Ноября 3, отд. I, ст. 2108).—*О предоставленіи малолѣткамъ Якутскаго городоваго казачьяго полка и Камчатской казачьей команды права на полученіе провіантскаго довольствія.*

Министръ Юстиціи, 7 Октября 1909 года, предложилъ Правительствующему Сенату, для распубликованія, сообщенное ему Военнымъ Министромъ, 15 Сентября 1909 года, Высочайше утвержденное мнѣніе Государственнаго Совѣта слѣдующаго содержанія:

Государственный Совѣтъ, разсмотрѣвъ представленіе Военнаго Министра о предоставленіи малолѣткамъ Якутскаго городоваго казачьяго полка и Камчатской казачьей команды права на полученіе провіантскаго довольствія, мнѣніемъ положилъ:

1. Малолѣткамъ Якутскаго городоваго казачьяго полка и Камчатской казачьей команды отпускать провіантъ отъ интендантства: до семи лѣтъ въ половинномъ, а отъ семи до шестнадцати лѣтъ—въ полномъ размѣрѣ указной дачи.

2. Согласно постановленному въ пунктѣ 1 правилу, дополнить Высочайше утвержденную, 31 Іюля 1871 года (49863а), табель провіантскаго довольствія,—и

3. Измѣненіе, сообразно съ симъ (пп. 1 и 2), подлежащихъ статей Свода Законовъ предоставить Второму Отдѣленію Собственной Его Императорскаго Величества Канцеляріи, по сношенію съ Военнымъ Министерствомъ.

Таковое мнѣніе Государственнаго Совѣта Высочайше утверждено 1 Мая 1873 года.

52197а Проектъ дополненія пункта 14 табели провіантскаго довольствія отъ интендантскаго вѣдомства (прил. 1 къ ст. 2 Положенія о провіантскомъ приварочномъ и фуражномъ довольствіи войскъ), Высочайше утвержденной 31 Іюля 1871 года.

Предполагаемое измѣненіе.

II. Лица, имѣющія право на полученіе провіанта отъ интендантскаго вѣдомства:

14. Семейства воинскихъ чиновъ: жены и вдовы, а равно дѣти отъ 7-ми до 16-ти-лѣтняго возраста мужскаго пола и отъ 7-ми до 10-ти-лѣтняго возраста женскаго пола, на полную указную дачу провіанта, а дѣти моложе 7-ми лѣтъ—на половинную дачу, т. е. 1 фунтъ 13 золотниковъ ($7^{1}/_{2}/_{80}$ гарн.) муки и 16 золотниковъ ($^{1}/_{80}$ гарн.) крупъ въ день на каждаго, въ слѣдующихъ случаяхъ:

а) Семейства нижнихъ чиновъ, состоящихъ на службѣ въ укрѣпленіяхъ Киргизской степи Оренбургскаго военнаго округа и фортѣ Александровскомъ; въ областяхъ Амурской и Приморской Восточно-Сибирскаго военнаго округа, по прибытіи на мѣсто, доколѣ не будутъ имѣть возможности содержать себя собственнымъ хозяйствомъ посредствомъ хлѣбопашества, огородничества или скотоводства; *б)* семейства, выписанныя съ родины къ нижнимъ чинамъ Кавказской арміи, прослужившимъ 15-тилѣтній срокъ и назначеннымъ на водвореніе на Кавказѣ; *в)* тѣ изъ женъ нижнихъ чиновъ Кавказскихъ линейныхъ баталіоновъ, расположенныхъ въ Закаталахъ и Бѣлоканахъ, которыя входятъ въ составъ ротъ женатыхъ,—въ продолженіе четырехъ лѣтъ со дня прибытія къ мужьямъ; *г)* семейства

52197a состоящихъ при Якутскихъ провіантскихъ магазинахъ чиновъ, какъ офицерскихъ, такъ и нижняго званія; *д)* находящіяся при отцахъ дочери нижнихъ воинскихъ чиновъ во время состоянія отцовъ ихъ, по болѣзни, въ постоянныхъ госпиталяхъ, во всѣхъ войсковыхъ лазаретахъ и въ больницахъ; *е)* жены и дочери нижнихъ чиновъ, находящихся въ командировкахъ по дѣламъ службы, когда онѣ живутъ съ отцами и мужьями; *жс)* сыновья нижнихъ чиновъ, состоящіе при Кавказской арміи; *з)* пансіонеры горскихъ школъ, и *и)* малолѣтки Якутскаго городоваго казачьяго полка и Камчатской казачьей команды.

РЕЕСТРЪ ХРОНОЛОГИЧЕСКІЙ

УЗАКОНЕНІЯМЪ, ПОМѢЩЕННЫМЪ ВЪ ДОПОЛНЕНІИ КЪ XLVIII-МУ ТОМУ.

1875.

52197а.—*Мая 1. Высочайше утвержденное мнѣніе Государственнаго Совѣта (Собр. Узак. 1909 г. Ноября 5, отд. I, ст. 2108).*—	О предоставленіи малолѣткамъ Якутскаго городоваго казачьяго полка и Камчатской	казачьей команды права на полученіе провіантскаго довольствія.

ДОПОЛНЕНІЕ

къ XX-му Тому Третьяго Полнаго Собранія Законовъ Россійской Имперіи.

(Къ Собр. Зак. за 1900 годъ.)

ДОПОЛНЕНІЕ

КЪ XX-му ТОМУ ТРЕТЬЯГО ПОЛНАГО СОБРАНІЯ ЗАКОНОВЪ

РОССІЙСКОЙ ИМПЕРІИ.

(1900 г.)

18458а.—Апрѣля 24. Высочайше утвержденное мнѣніе Государственнаго Совѣта (Собр. Узак. 1909 г. Сентября 29, отд. I, ст. 1906).—*Объ оставленіи на учетѣ въ запасѣ арміи нижнихъ чиновъ сего запаса, поступившихъ на русскія коммерческія суда заграничнаго плаванія.*

Государственный Совѣтъ, въ Департаментѣ Законовъ и въ Общемъ Собраніи, разсмотрѣвъ представленіе Военнаго Министра объ оставленіи на учетѣ въ запасѣ арміи нижнихъ чиновъ сего запаса, поступившихъ на русскія коммерческія суда заграничнаго плаванія, *мнѣніемъ положилъ:*

Примѣчаніе къ статьѣ 31 Устава о воинской повинности (Свода Зак. Т. IV, изд. 1897 г.) изложить слѣдующимъ образомъ: **18458а**

Примѣчаніе въ статьѣ 31. Нижнимъ чинамъ, состоящимъ въ запасѣ арміи, дозволяется поступать на русскія коммерческія суда заграничнаго плаванія, съ оставленіемъ въ запасѣ арміи.

Резолюція. Его Императорское Величество воспослѣдовавшее мнѣніе въ Общемъ Собраніи Государственнаго Совѣта, объ оставленіи на учетѣ въ запасѣ арміи нижнихъ чиновъ сего запаса, поступившихъ на русскія коммерческія суда заграничнаго плаванія, Высочайше утвердить соизволилъ и повелѣлъ исполнить.

РЕЕСТРЪ ХРОНОЛОГИЧЕСКІЙ

УЗАКОНЕНІЯМЪ, ПОМѢЩЕННЫМЪ ВЪ ДОПОЛНЕНІИ КЪ XX-МУ ТОМУ.

1900.

18458а.—*Апрѣля 24. Высочайше утвержденное мнѣніе Государственнаго Совѣта (Собр. Узак. 1909 г. Сентября 29, отд. I, ст. 1906).*—Объ оставленіи на учетѣ въ запасѣ арміи нижнихъ чиновъ сего запаса, поступившихъ на русскія коммерческія суда заграничнаго плаванія.

---

*

ДОПОЛНЕНІЕ

къ XXIV-му Тому Третьяго Полнаго Собранія Законовъ Россійской Имперіи.

(Къ Собр. Зак. за 1904 годъ.)

ДОПОЛНЕНІЕ

КЪ XXIV-му ТОМУ ТРЕТЬЯГО ПОЛНАГО СОБРАНІЯ ЗАКОНОВЪ

РОССІЙСКОЙ ИМПЕРІИ.

(1904 г.)

24933а.—Іюля 9. Высочайше утвержденное Положеніе о сельскохозяйственномъ оборотномъ капиталѣ Оренбургскаго казачьяго войска.

Положеніе Военнаго Совѣта, Высочайше утвержденное 9 Іюля 1904 года (Собр. Узак. 1909 г. Ноября 19, отд. I, ст. 2198).—Военный Совѣтъ, журналомъ 17 Іюня 1904 года, положилъ:

Утвердить Положеніе о сельскохозяйственномъ оборотномъ капиталѣ Оренбургскаго казачьяго войска и ввести таковое въ дѣйствіе.

Настоящее положеніе Военнаго Совѣта и Положеніе о сельскохозяйственномъ оборотномъ капиталѣ Оренбургскаго казачьяго войска Высочайше утверждены 9 Іюля 1904 года.

Положеніе.

ГЛАВА I.

Положенія общія.

§ 1. Сельскохозяйственный оборотный капиталъ Оренбургскаго казачьяго войска предназначается на надобности, предусмотрѣнныя въ статьѣ 115 Устава сельскаго хозяйства, изд. 1903 года, но главнымъ образомъ для доставленія лицамъ войсковаго сословія Оренбургскаго войска возможности пріобрѣтать сельскохозяйственныя машины и земледѣльческія орудія, по возможности, изъ первыхъ рукъ по выгоднымъ цѣнамъ и съ разсрочкою платежа.

§ 2. Выдача войсковымъ обывателямъ ссудъ на вышеуказанныя надобности, а также отпускъ сельскохозяйственныхъ машинъ и орудій съ разсрочкою платежа или безъ оной, предоставляется усмотрѣнію Войсковаго Хозяйственнаго Правленія, при условіи соблюденія правилъ настоящаго Положенія. **24933а**

§ 3. Пріобрѣтать сельскохозяйственныя машины и земледѣльческія орудія чрезъ посредство Войсковаго Хозяйственнаго Правленія могутъ отдѣльные домохозяева (офицеры, чиновники, казаки) и артели, состоящія не менѣе, какъ изъ двухъ лицъ.

§ 4. Домохозяину или артели, желающимъ воспользоваться посредничествомъ Войсковаго Хозяйственнаго Правленія, допускается кредитъ, съ уплатою 2% въ годъ съ каждаго рубля ссуды подъ установленныя поручительства, или за круговою порукою на сумму до 300 рублей. Въ особо уважительныхъ случаяхъ, по усмотрѣнію Войсковаго Хозяйственнаго Правленія, кредитъ этотъ, если позволитъ наличное состояніе оборотнаго капитала, можетъ быть увеличенъ. Разсрочка ссудъ допускается: до 50 рублей на одинъ годъ; отъ 51 до 100 рублей—на два года; отъ 101 до 200 рублей—на три года; отъ 201 до 300 рублей—на четыре года и свыше 300 рублей—до пяти лѣтъ.

§ 5. Отдѣльные домохозяева, желающіе пріобрѣсти сельскохозяйственныя машины или земледѣльческія орудія, обязаны вмѣстѣ съ заявленіемъ о томъ атаману своей станицы представить особое ручательство въ обезпеченіе своевременной уплаты ссуды по слѣдующему расчету: на сумму до 50 рублей представлять поручительство одного благонадежнаго домохозяина; на сумму до 150 рублей двухъ поручителей; свыше сей суммы—трехъ поручителей.

24955а § 6. Выписывающія сельскохозяйственныя машины или земледѣльческія орудія чрезъ посредство Войсковаго Хозяйственнаго Правленія артели, не менѣе 4-хъ домохозяевъ, особыхъ ручательствъ не представляютъ, а прилагаютъ обязательства, засвидѣтельствованныя атаманами поселковъ или станицы, въ круговой другъ за друга порукѣ.

Если же въ артели будетъ менѣе 4-хъ домохозяевъ, то такимъ артелямъ орудія и машины отпускаются подъ дополнительное ручательство, исходящее отъ такого числа поручителей, которое вмѣстѣ съ числомъ членовъ артели равнялось бы числу поручителей, опредѣленному въ параграфѣ 5.

§ 7. Заявленія артелей домохозяевъ имѣютъ преимущество предъ единичными заявленіями и, по возможности, удовлетворяются первыми.

§ 8. Сельскохозяйственныя машины и земледѣльческія орудія, полученныя войсковыми обывателями чрезъ посредство Войсковаго Хозяйственнаго Правленія въ кредитъ, считаются ихъ собственностью, но впредь до уплаты ими за нихъ всего долга пріобрѣтатели не имѣютъ права ни продавать, ни закладывать таковыя; передача же другимъ домохозяевамъ войсковаго сословія можетъ быть допущена не иначе, какъ съ согласія поручителей и съ тѣмъ, чтобы поручительства или оставались безъ перемѣны въ полной силѣ до тѣхъ поръ, пока весь долгъ за ссуду не будетъ пополненъ, или были замѣнены новыми.

О всякой передачѣ машинъ или орудій должно быть тогда же доведено до свѣдѣнія Войсковаго Хозяйственнаго Правленія, съ приложеніемъ росписки принявшаго ихъ, удостовѣренной тѣми же поручителями.

§ 9. Войсковое Хозяйственное Правленіе имѣетъ право входить съ ходатайствомъ объ измѣненіи и дополненіи настоящаго Положенія по мѣрѣ указанія практикою того, что окажется болѣе цѣлесообразнымъ къ выполненію намѣченной цѣли.

ГЛАВА II.

Порядокъ подачи заявленій.

§ 10. Домохозяинъ или артель домохозяевъ, желающіе пріобрѣсти чрезъ посредство Войсковаго Хозяйственнаго Правленія сельскохозяйственныя машины или земледѣльческія орудія, должны подать письменное атаману своей станицы заявленіе, съ указаніемъ въ немъ, какія именно машины или орудія желательно пріобрѣсти, какого завода или фабрики, подъ какимъ № или маркой, или названіемъ по прейсъ-куранту; какія изъ машинъ желательно пріобрѣсти за наличныя деньги и какія въ разсрочку платежа и въ послѣднемъ случаѣ, въ какіе сроки и какими суммами въ каждый срокъ они обязуются уплатить за нихъ ссуду.

Каждый отдѣльный домохозяинъ прилагаетъ къ своему заявленію по формѣ, установляемой Войсковымъ Хозяйственнымъ Правленіемъ, ручательство благонадежныхъ домохозяевъ, а выписывающіе артелью поступаютъ согласно параграфа 6 настоящаго Положенія.

Примѣчаніе. Для предоставленія Войсковому Хозяйственному Правленію возможности выполнять и срочные заказы обывателей на машины и орудія, заявленія о такихъ заказахъ должны быть подаваемы, по крайней мѣрѣ, за 3 мѣсяца до срока, къ которому желательно получить заказъ. Днемъ выполненія срочнаго заказа считается день прибытія вещей на желѣзнодорожную станцію, ближайшую къ мѣсту жительства заказчика. Станція эта должна быть указана въ заявленіи.

§ 11. Атаманы станицъ всѣ заявленія съ ручательствами или обязательствами желающихъ воспользоваться посредничествомъ Войсковаго Хозяйственнаго Правленія въ пріобрѣтеніи сельскохозяйственныхъ машинъ и земледѣльческихъ орудій, по провѣркѣ, представляютъ со своимъ заключеніемъ къ Атаману своего отдѣла, съ приложеніемъ вѣдомостей о домашнемъ бытѣ просителей и поручителей.

§ 12. Атаманы отдѣловъ всѣ эти свѣдѣнія разсматриваютъ и, если найдутъ ихъ правильными, то представляютъ, съ своимъ заключеніемъ, въ Войсковое Хозяйственное Правленіе, указывая, на какую станцію желѣзной дороги должны быть высланы машины или орудія.

§ 13. Войсковое Хозяйственное Правленіе разсматриваетъ установленнымъ порядкомъ каждое заявленіе и, если признаетъ возможнымъ удовлетворить просителей, то требуетъ отъ извѣстныхъ ему заводовъ или фабрикъ нужныя машины или орудія, означая при этомъ, когда, на чье имя и на какую станцію желѣзной дороги выслать вещи, и указываетъ при этомъ, что дупликатъ накладной подлежитъ высылкѣ на имя Войсковаго Хозяйственнаго Правленія. О всѣхъ своихъ распоряженіяхъ по заказу Правленіе въ то же время сообщаетъ Атаману отдѣла для объявленія просителямъ.

Примѣчаніе. Если Войсковое Хозяйственное Правленіе почему-либо не признаетъ возможнымъ удо-

влетворить просьбы домохозяевъ, то тогда же сообщаетъ Атаману отдѣла для объявленія просителямъ съ указаніемъ причинъ отказа.

§ 14. По полученіи отъ завода или фабрики извѣщенія о высылкѣ заказанныхъ вещей, Войсковое Хозяйственное Правленіе посылаетъ дупликатъ накладной, чрезъ Атамана отдѣла, для врученія заказчику съ указаніемъ срока прибытія вещей на станцію назначенія.

Заказчикъ при полученіи дупликата уплачиваетъ станичному казначею, въ видѣ перваго взноса, не менѣе одной десятой стоимости выписываемой машины или орудія для отправки этой суммы полностью въ Оренбургское Губернское Казначейство въ доходъ сельскохозяйственнаго оборотнаго капитала Оренбургскаго казачьяго войска.

Вмѣстѣ съ симъ заказчикъ долженъ внести и сумму, потребную на почтовые расходы по пересылкѣ этихъ денегъ.

Получившіе дупликатъ обязаны непремѣнно къ указанному сроку прибыть на станцію назначенія за полученіемъ груза и тщательно осмотрѣть укупорку груза, если такой уже прибылъ. Если укупорка не повреждена, то полученный грузъ въ укупоркѣ доставляется заказчикомъ въ свой поселокъ, гдѣ, въ присутствіи атамана поселка или станицы и двухъ довѣренныхъ, грузъ раскупоривается и производится осмотръ машины и о результатѣ осмотра составляется актъ (§ 15); если же при полученіи груза со станціи будетъ замѣчена порча, или поврежденіе укупорки, или груза, или наконецъ утрата всего, или нѣкоторыхъ частей груза, то получатель долженъ поступить согласно § 16 настоящаго Положенія.

§ 15. Атаманъ поселка или станицы, подписавъ вмѣстѣ съ довѣренными и заказчикомъ актъ осмотра (§ 14), передаетъ машину или орудіе заказчику и отбираетъ отъ него росписку въ полученіи каждой машины (§ 17). Актъ и росписки вмѣстѣ съ подлинной накладной станичный или поселковый атаманъ представляетъ Атаману отдѣла для доставленія въ Войсковое Хозяйственное Правленіе.

§ 16. Если при полученіи груза со станціи будетъ замѣчена порча или поврежденіе укупорки или машинъ и орудій и утрата нѣкоторыхъ частей, то получатель имѣетъ право требовать отъ желѣзнодорожнаго начальства взвѣшенія груза, составленія протокола о всемъ замѣченномъ, согласно статьѣ 88 Общаго Устава Россійскихъ желѣзныхъ дорогъ, и выдачи ему копіи сего протокола для предъявленія Войсковымъ Хозяйственнымъ Правленіемъ Управленію желѣзной дороги требованія о выдачѣ вознагражденія за утрату и поврежденіе груза; въ противномъ случаѣ всѣ убытки, причиненные желѣзной дорогой отъ утраты и поврежденія груза, обращаются на получателя. 24935а

§ 17. Росписки, отбираемыя отъ получившихъ машины или орудія, должны быть составляемы по формѣ, утверждаемой Войсковымъ Хозяйственнымъ Правленіемъ, и въ росписке должна быть прописью означена сумма, уплаченная станичному казначею при полученіи дупликата (§ 13). Атаманъ отдѣла наблюдаетъ, чтобы росписки въ полученіи машинъ и орудій были безъ малѣйшаго промедленія доставляемы въ Войсковое Хозяйственное Правленіе.

§ 18. Войсковое Хозяйственное Правленіе, получивъ отъ атамана станицы росписки въ пріемѣ машинъ или орудій, актъ осмотра и подлинную накладную на грузъ, составляетъ подробный расчетъ, во что обошлась каждая машина или орудіе со всѣми накладными расходами, и распредѣляетъ всю сумму на сроки платежей, согласно заявленій просителей и соображаясь съ настоящимъ Положеніемъ. Затѣмъ, свѣдѣнія эти передаетъ въ войсковую бухгалтерію, съ указаніемъ, кому и какія именно машины и орудія пріобрѣтены для зачисленія по книгамъ въ долгъ и для наблюденія за своевременнымъ поступленіемъ ихъ въ сельскохозяйственный оборотный капиталъ. Въ то же время тѣ же свѣдѣнія сообщаетъ чрезъ Атамана отдѣла атаману станицы для объявленія хозяевамъ машинъ и орудій и для наблюденія за своевременнымъ взысканіемъ долга и % въ указанные сроки.

ГЛАВА III.

Возвратъ ссудъ.

§ 19. Уплата долга вмѣстѣ съ % за ссуду за пріобрѣтенныя машины или орудія производится получившими ихъ въ мѣстныя Станичныя Правленія подъ печатныя квитанціи станичнаго казначея въ сроки, назначенные Войсковымъ Хозяйственнымъ Правленіемъ (§ 17). Станичныя Правленія сдаютъ деньги полностью въ Оренбургское Губернское Казначейство для зачисленія въ доходъ сельскохозяйственнаго оборотнаго капитала Оренбургскаго казачьяго войска, указывая въ препроводительныхъ съ деньгами бумагахъ имя и фамилію должника, сумму вносимаго долга и особо процентовъ.

24933а *Примѣчаніе 1.* Допускается взносъ за счетъ долга производить малыми частями и во всякое время, но съ тѣмъ, чтобы назначенная къ уплатѣ въ извѣстный срокъ сумма долга была внесена полностью.

Примѣчаніе 2. Если весь долгъ уплачивается ранѣе опредѣленнаго срока, то проценты за ссуду взыскиваются только по день внесенія послѣдняго платежа, окончательно погашающаго ссуду.

Примѣчаніе 3. Проценты за выданную ссуду исчисляются съ перваго числа мѣсяца, слѣдующаго за выдачей ссуды.

Примѣчаніе 4. При каждомъ взносѣ въ Станичное Правленіе долга и процентовъ, вносящій представляетъ и деньги, потребныя на почтовые расходы по пересылкѣ взноса въ Оренбургское Губернское Казначейство.

§ 20. Вся сумма долга должна быть обязательно уплачена въ назначенный срокъ.

§ 21. Передъ наступленіемъ каждаго очереднаго къ уплатѣ ссуды срока станичный атаманъ напоминаетъ должникамъ о необходимости погасить въ срокъ ссудныя деньги съ процентами и, если въ назначенный срокъ взноса денегъ не будетъ сдѣлано, то станичный атаманъ обязанъ донести Войсковому Хозяйственному Правленію съ объясненіемъ причинъ неуплаты долга.

Если выставленныя причины будутъ признаны неосновательными къ дальнѣйшей отсрочкѣ уплаты долга не болѣе какъ на одинъ мѣсяцъ, то Войсковое Хозяйственное Правленіе дѣлаетъ распоряженіе объ отобраніи машинъ и орудій и продажѣ ихъ съ аукціоннаго торга.

Вырученная чрезъ это сумма обращается на пополненіе долга; если отъ суммы, вырученной чрезъ продажу машины или орудія, за пополненіемъ долга получится излишекъ, то таковой выдается по принадлежности бывшимъ хозяевамъ машинъ или орудій.

§ 22. Если же денегъ, вырученныхъ чрезъ продажу съ аукціоннаго торга машинъ и орудій, не достанетъ для покрытія всего долга по ссудѣ, то должникъ отвѣчаетъ за оставшуюся сумму ссуднаго долга собственнымъ имуществомъ, которое, по распоряженію Войсковаго Хозяйственнаго Правленія, подвергается продажѣ съ аукціоннаго торга; изъ вырученной отъ этой продажи суммы и пополняется остатокъ долга. Если же и вырученная отъ этой продажи сумма окажется недостаточной для окончательнаго покрытія долга, то остатокъ долга взыскивается въ безспорномъ порядкѣ равными частями съ поручителей.

ГЛАВА IV.

Счетоводство по сельскохозяйственному оборотному капиталу.

§ 23. Капиталъ этотъ состоитъ въ вѣдѣніи Войсковаго Хозяйственнаго Правленія Оренбургскаго казачьяго войска на томъ же основаніи, какъ и другіе спеціальные капиталы этого войска.

§ 24. Наличныя суммы сего капитала хранятся въ Оренбургскомъ Губернскомъ Казначействѣ подъ наименованіемъ «сельскохозяйственный оборотный капиталъ Оренбургскаго казачьяго войска»; счетоводство и отчетность по этому капиталу должны вестись тѣмъ порядкомъ, какой установленъ для другихъ спеціальныхъ капиталовъ Оренбургскаго казачьяго войска.

§ 25. Сельскохозяйственный оборотный капиталъ расходуется по мѣрѣ дѣйствительной надобности, по соображеніи съ состояніемъ его свободной наличности и той суммы, которая должна поступать въ возвратъ по срочнымъ платежамъ текущаго года. Наличныя суммы этого капитала Войсковое Хозяйственное Правленіе можетъ, въ случаѣ надобности, переводить на Уѣздныя Казначейства Оренбургской губерніи въ распоряженіе Атамановъ отдѣловъ.

ГЛАВА V.

Отчетность по сельскохозяйственному оборотному капиталу.

§ 26. О всѣхъ выписанныхъ сельскохозяйственныхъ машинахъ и земледѣльческихъ орудіяхъ ведутся долговыя книги въ Войсковомъ Хозяйственномъ Правленіи и въ Станичныхъ Правленіяхъ по особо установленной формѣ.

§ 27. Кромѣ того, въ Войсковомъ Хозяйственномъ Правленіи ведется еще особая матеріальная книга должниковъ, въ которую подробно вносятся: что для кого выписано, стоимость каждой машины или орудія, срокъ, въ теченіе котораго должна погаситься затраченная на машины или орудія сумма, и по-скольку должно уплачиваться въ каждый годъ на погашеніе ссуды и особо процентовъ, указаніе времени уплаты долга и процентовъ, годъ, мѣсяцъ, число и № квитанціи Казначейства, подъ которую сданы деньги, и званія, имена, отчества и фамиліи просителей.

(1904 г.)

§ 28. О произведенныхъ расходахъ ежегодно представляется въ Главное Управленіе Казачьихъ Войскъ краткая вѣдомость съ объясненіемъ въ оной количества выписанныхъ и розданныхъ машинъ и орудій и выданныхъ денежныхъ ссудъ и съ указаніемъ, на какую именно потребность послѣднія выданы.

§ 29. Устанавливаемыя параграфами 26 и 27 даннаго Положенія книги должны препровождаться, по истеченіи отчетнаго года, установленнымъ порядкомъ, въ мѣстную Контрольную Палату. 24955а

РЕЕСТРЪ ХРОНОЛОГИЧЕСКІЙ

УЗАКОНЕНІЯМЪ, ПОМѢЩЕННЫМЪ ВЪ ДОПОЛНЕНІИ КЪ XXIV-МУ ТОМУ.

1904.

24933а.—*Іюля 9. Высочайше утвержденное Положеніе о сельскохозяйственномъ оборотномъ капиталѣ Оренбургскаго казачьяго войска.*—Положеніе Военнаго Совѣта, Высочайше утвержденное 9 Іюля 1904 года (Собр. Узак. 1909 г. Ноября 19 отд. I, ст. 2198).

ДОПОЛНЕНІЕ

къ XXV-му Тому Третьяго Полнаго Собранія Законовъ Россійской Имперіи.

(Къ Собр. Зак. за 1905 годъ.)

ДОПОЛНЕНІЕ

КЪ XXV-му ТОМУ ТРЕТЬЯГО ПОЛНАГО СОБРАНІЯ ЗАКОНОВЪ

РОССІЙСКОЙ ИМПЕРІИ.

(1905 г.)

25777а.—Января 31. Высочайше утвержденное мнѣніе Государственнаго Совѣта (Собр. Узак. 1909 г. Сентября 29, отд. I, ст. 1907).—*О дополненіи правилъ Устава о воинской повинности объ обязательныхъ для вольноопредѣляющихся и казаковъ срокахъ службы въ нижнемъ званіи до производства въ офицеры.*

Государственный Совѣтъ, въ Соединенныхъ Департаментахъ Законовъ, Гражданскихъ и Духовныхъ Дѣлъ, Государственной Экономіи и Промышленности, Наукъ и Торговли и въ Общемъ Собраніи, разсмотрѣвъ представленіе Военнаго Министра о дополненіи правилъ Устава о воинской повинности объ обязательныхъ для вольноопредѣляющихся и казаковъ срокахъ службы въ нижнемъ званіи до производства въ офицеры, *мнѣніемъ положилъ:*

Въ измѣненіе и дополненіе подлежащихъ статей Устава о воинской повинности (Свода Зак. Т. IV, изд. 1897 г.) постановить:

Лица, выпускаемыя изъ Юнкерскихъ Училищъ, по окончаніи въ нихъ курса, офицерскимъ званіемъ, производятся въ офицеры, независимо отъ выслуги ими въ нижнемъ званіи установленныхъ въ статьяхъ 202 и 461 упомянутаго Устава сроковъ.

Резолюція. Его Императорское Величество воспослѣдовавшее мнѣніе въ Общемъ Собраніи Государственнаго Совѣта, о дополненіи правилъ Устава о воинской повинности объ обязательныхъ для вольноопредѣляющихся и казаковъ срокахъ службы въ нижнемъ званіи до производства въ офицеры, Высочайше утвердить, соизволилъ и повелѣлъ исполнить.

25848а.—Февраля 14. Высочайше утвержденное Положеніе о сельскохозяйственныхъ складахъ при Обществахъ сельскаго хозяйства въ области войска Донскаго. 25777а 25848а

Положеніе Военнаго Совѣта, Высочайше утвержденное 14 Февраля 1905 года (Собр. Узак. 1909 г. Ноября 19, отд. I, ст. 2199).—Военный Совѣтъ, журналомъ 3 Февраля 1905 года, положилъ:

Ввести въ дѣйствіе «Положеніе о сельскохозяйственныхъ складахъ при Обществахъ сельскаго хозяйства въ области войска Донскаго».

Настоящее положеніе Военнаго Совѣта и упомянутое «Положеніе о складахъ» Высочайше утверждены 14 Февраля 1905 года.

Положеніе.

1. Сельскохозяйственные склады при Обществахъ сельскаго хозяйства въ области войска Донскаго, пока они пользуются ссудами изъ средствъ сего войска на пріобрѣтеніе земледѣльческихъ орудій, подчиняются правиламъ, въ слѣдующихъ статьяхъ изложеннымъ.

2. Областной сельскохозяйственный складъ при Донскомъ Обществѣ сельскаго хозяйства, находящійся въ городѣ Новочеркасскѣ, имѣетъ цѣлью снабженіе населенія доброкачественными земледѣльческими орудіями и машинами по возможно дешевымъ цѣнамъ и на льготныхъ условіяхъ. Съ тою же цѣлью открываются въ области войска Донскаго окружные склады и при другихъ мѣстныхъ сельскохозяйственныхъ Обществахъ.

25848а Областной складъ можетъ открывать свои отдѣленія по всей области въ наиболѣе удобныхъ для того пунктахъ, за исключеніемъ тѣхъ округовъ, гдѣ имѣются мѣстныя сельскохозяйственныя Общества; въ такихъ округахъ открытіе складовъ и отдѣленій предоставляется означеннымъ Обществамъ.

Примѣчаніе. Пункты для открытія отдѣленій складовъ опредѣляются Донскимъ и другими Обществами по соглашенію съ Областнымъ Правленіемъ.

3. Основные капиталы складовъ на пріобрѣтеніе земледѣльческихъ орудій образуются изъ безпроцентныхъ ссудъ, отпускаемыхъ Обществамъ на этотъ предметъ, съ надлежащаго разрѣшенія, изъ средствъ войска Донскаго. Означенныя войсковыя ссуды обезпечиваются наличнымъ имуществомъ складовъ и отдѣленій и обязательствами ихъ должниковъ.

Примѣчаніе 1. Сельскохозяйственныя Общества имѣютъ право погашать войсковыя ссуды по частямъ или полностью во всякое время.

Примѣчаніе 2. Въ случаѣ требованія о возвратѣ ссудъ, выданныхъ изъ средствъ войска, Общества обязаны или передать войску въ погашеніе ссудъ склады, со всѣмъ ихъ имуществомъ, письменною отчетностью, денежными или иными обязательствами, или же, оставивъ склады въ своемъ вѣдѣніи, погасить ссуду въ теченіе десяти лѣтъ равномѣрными ежегодными взносами.

Требованіе о возвратѣ ссудъ можетъ исходить, по представленіямъ Областнаго Правленія, утвержденнымъ Войсковымъ Наказнымъ Атаманомъ, лишь отъ того лица и учрежденія, коимъ ссуды разрѣшены.

Примѣчаніе 3. Общества представляютъ Областному Правленію черезъ каждые четыре мѣсяца отчеты о дѣятельности складовъ.

4. Для расширенія операцій складовъ Общества могутъ пріобрѣтать необходимые предметы въ Россіи и за границей за наличныя деньги или въ кредитъ.

5. Оборотные капиталы складовъ состоятъ изъ основныхъ капиталовъ (ст. 2) и всѣхъ поступленій за проданные предметы: орудія, машины, сѣмена, а также изъ поступленій за исполненіе различныхъ коммисіонныхъ порученій по покупкѣ и сбыту сельскохозяйственныхъ продуктовъ.

6. На расходы по операціямъ складовъ сельскохозяйственныя Общества налагаютъ извѣстное число процентовъ на заготовительную стоимость товара. Остатокъ отъ этихъ надбавокъ идетъ на награды служащимъ или присоединяется къ оборотному капиталу; кромѣ того, налагается не свыше трехъ процентовъ на увеличеніе оборотнаго капитала и одинъ процентъ на нужды Общества.

Размѣръ процентныхъ надбавокъ на расходы по операціямъ и на усиленіе оборотнаго капитала опредѣляется Обществомъ по соглашенію съ Областнымъ Правленіемъ.

7. Для наблюденія за областнымъ складомъ Донское Общество сельскаго хозяйства избираетъ изъ среды своихъ членовъ Наблюдательный Комитетъ, состоящій изъ Главноуправляющаго складомъ, трехъ членовъ и трехъ кандидатовъ, избираемыхъ на три года и выбывающихъ ежегодно по очереди. Общее Собраніе членовъ Донскаго Общества сельскаго хозяйства, по докладу Совѣта, можетъ смѣнить составъ Наблюдательнаго Комитета и до истеченія срока выбора, въ случаѣ несоотвѣтствія его дѣятельности цѣлямъ Общества.

8. Въ Наблюдательномъ Комитетѣ участвуетъ съ правомъ голоса и представитель отъ Областнаго Правленія. Общее Собраніе Общества избираетъ изъ среды членовъ Наблюдательнаго Комитета Предсѣдателя; дѣла въ Наблюдательномъ Комитетѣ рѣшаются большинствомъ голосовъ; при равенствѣ голосовъ, голосъ Предсѣдателя даетъ перевѣсъ. Собраніе Комитета считается законнымъ при трехъ явившихся членахъ. Члены Наблюдательнаго Комитета, за исключеніемъ Главноуправляющаго складомъ и представителя отъ Областнаго Правленія, получаютъ вознагражденіе отъ склада за каждое состоявшееся Собраніе, по опредѣленію Общества. Наблюдательный Комитетъ собирается одинъ разъ въ мѣсяцъ; по заявленію же Главноуправляющаго или членовъ Комитета, могутъ быть назначаемы экстренныя собранія. Дѣлопроизводство въ Наблюдательномъ Комитетѣ ведетъ Главноуправляющій складомъ.

9. Наблюдательный Комитетъ направляетъ дѣятельность областнаго склада согласно постановленіямъ Донскаго Общества сельскаго хозяйства и потребностямъ мѣстнаго населенія; на разсмотрѣніе Комитета поступаютъ всѣ важнѣйшія дѣла по складу, какъ то: утвержденіе списка предметовъ, необходимыхъ для закупки, разцѣнка товаровъ, поступающихъ въ складъ, отсрочка ссудъ свыше одного года, вчинаніе судебныхъ исковъ и т. п.

10. Наблюдательный Комитетъ производитъ самъ или чрезъ назначенныхъ лицъ ревизію склада и дѣлопроизводства во всякое время, но не менѣе одного раза въ годъ, приглашаетъ и увольняетъ Упра-

вляющихъ отдѣленіями складовъ, назначаетъ имъ, а также и другимъ низшимъ служащимъ жалованье, даетъ инструкціи Главноуправляющимъ складами, временно удаляетъ Главноуправляющаго складомъ.

11. Для непосредственнаго веденія дѣлъ сельскохозяйственнаго склада Донское Общество сельскаго хозяйства приглашаетъ на должность Главноуправляющаго лицо по преимуществу съ агрономическимъ образованіемъ, жалованье которому или процентное вознагражденіе съ оборотовъ склада назначается также Обществомъ. Главноуправляющій складомъ представляетъ Наблюдательному Комитету списки предметовъ, необходимыхъ для склада, съ условіями ихъ пріобрѣтенія, представляетъ проектъ разцѣнки предметовъ, поступающихъ въ складъ, ведетъ сношенія съ складами, заводами и проч., подписываетъ вмѣстѣ съ однимъ изъ членовъ Наблюдательнаго Комитета договорныя условія и денежныя обязательства, согласно постановленіямъ Наблюдательнаго Комитета, наблюдаетъ за дѣятельностью отдѣленій склада, производитъ ревизіи отдѣленій склада, даетъ инструкціи Завѣдывающимъ складомъ и отдѣленіями его и можетъ временно удалять ихъ отъ должности, сообщая о своихъ дѣйствіяхъ Наблюдательному Комитету.

Примѣчаніе. На первыхъ порахъ дѣятельности областнаго склада, пока не будутъ открыты филіальныя отдѣленія склада, должность Главноуправляющаго складомъ остается вакантною и мѣсто его замѣщается Управляющимъ.

12. Для веденія дѣла въ отдѣленіяхъ склада, для пріемки всѣхъ предметовъ, поступающихъ въ отдѣленія для храненія и продажи ихъ, равно какъ для веденія необходимыхъ книгъ, Наблюдательный Комитетъ приглашаетъ Завѣдывающихъ отдѣленіями склада и назначаетъ имъ жалованье. Завѣдывающіе отдѣленіями ведутъ дѣло согласно инструкціямъ Наблюдательнаго Комитета и Главноуправляющаго складомъ.

13. Завѣдывающіе складомъ и отдѣленіями его принимаютъ и продаютъ принадлежащія складу орудія и машины, сѣмена и проч., просматриваютъ представленные документы, пришиваемые къ долговой книгѣ, ведутъ записи всѣхъ операцій склада, ежемѣсячно представляютъ отчетъ Главноуправляющему складомъ и своевременно извѣщаютъ его о необходимости пополненія склада и его отдѣленій.

14. Завѣдывающіе ведутъ слѣдующія книги: 1) матеріальную книгу на запись прихода и расхода имущества склада; 2) денежную приходо-расходную книгу; 3) долговую книгу для записи ссудъ и поручителей; 4) алфавитъ должниковъ и поручителей; 5) книгу для записи коммисіонныхъ порученій и другія конторскія книги, по указаніямъ Наблюдательнаго Комитета. 25848а

15. Порядокъ приходо-расходованія суммъ и храненія ихъ опредѣляется постановленіями Наблюдательнаго Комитета, съ утвержденія Общихъ Собраній Донскаго Общества сельскаго хозяйства.

16. Всѣ указанныя выше права и обязанности Наблюдательнаго Комитета при складѣ Донскаго Общества сельскаго хозяйства въ складахъ другихъ сельскохозяйственныхъ Обществъ несутъ или Наблюдательные Комитеты сихъ Обществъ, избираемые порядкомъ, указаннымъ въ статьѣ 7 настоящаго Положенія, или же Совѣты Обществъ, а обязанности Главноуправляющаго областнымъ складомъ исполняются Управляющими складами. Въ учрежденіяхъ, завѣдывающихъ складами, участвуютъ съ правомъ голоса по одному уполномоченному отъ Областнаго Правленія.

17. За наличныя деньги складъ отпускаетъ товары лицамъ всѣхъ сословій, согласно разцѣночной вѣдомости, казакамъ же Донской области можетъ быть открываемъ кредитъ изъ шести годовыхъ процентовъ, обращаемыхъ на увеличеніе оборотнаго капитала. При всякой ссудѣ требуется представить задатокъ не менѣе четверти стоимости отпускаемыхъ въ кредитъ предметовъ и прокатную росписку.

18. Одному лицу безъ поручителей въ ссуду можетъ быть выдано предметовъ на сумму не болѣе 50 рублей, на срокъ не болѣе одного года; на бо́льшую же сумму ссуда можетъ быть выдана съ поручителями, но не болѣе 50 рублей на каждаго поручителя. При всякой ссудѣ требуется представить Управляющему отдѣленіемъ склада свидѣтельство отъ Станичнаго Правленія о званіи и хозяйственномъ положеніи какъ нуждающагося въ ссудѣ, такъ и поручителя.

Примѣчаніе. Возвратъ ссудъ можетъ быть отсроченъ Наблюдательнымъ Комитетомъ или Совѣтомъ Общества, но не болѣе какъ на полтора года, считая со дня разрѣшенія ссуды.

19. Сельскохозяйственныя Общества могутъ открывать при складахъ и отдѣленіяхъ мастерскія для сборки и ремонта земледѣльческихъ орудій на средства оборотныхъ капиталовъ складовъ.

20. Во всемъ, что не предусмотрѣно настоящимъ Положеніемъ, надлежитъ руководствоваться Высочайше утвержденнымъ, 9 Февраля 1904 года

*

26593а (24013), мнѣніемъ Государственнаго Совѣта о
26885а куплѣ-продажѣ движимаго имущества съ разсрочкою платежа и другими подлежащими законоположеніями.

26593а.—Іюля 21. Высочайшее повелѣніе, объявленное Министромъ Финансовъ (Собр. Узак. 1907 г. Апрѣля 7, отд. I, ст. 596).—*Объ установленіи сроковъ выпуска кредитныхъ билетовъ трехрублеваго достоинства и описаніи образца означенныхъ билетовъ.*

Во исполненіе пункта 3 Высочайшаго указа, даннаго Правительствующему Сенату въ 27-й день Февраля 1906 года (27456), объ обмѣнѣ государственныхъ кредитныхъ билетовъ трехрублеваго достоинства билетами новаго образца, Министръ Финансовъ представилъ въ Правительствующій Сенатъ, для обнародованія, описаніе Высочайше утвержденнаго, 21 Іюля 1905 года, образца государственныхъ кредитныхъ билетовъ выпеозначеннаго достоинства, присовокупивъ, что выпускъ сихъ кредитныхъ билетовъ будетъ производиться съ 1 Мая 1907 года изъ Конторъ Государственнаго Банка и приписанныхъ къ нимъ Казначействъ, а изъ Отдѣленій сего Банка и прочихъ Казначействъ—по мѣрѣ ихъ снабженія необходимымъ для сего запасомъ кредитныхъ билетовъ указаннаго достоинства.

(Описаніе см. ниже.)

26885а.—Ноября 4. Высочайше утвержденное положеніе Военнаго Совѣта (Собр. Узак. 1909 г. Мая 30, отд. I, ст. 698).—*О предоставленіи мѣстнымъ начальствамъ всѣхъ казачьихъ войскъ права разрѣшать производить продажу процентныхъ бумагъ войсковыхъ казачьихъ капиталовъ.*

По выслушаніи представленія Главнаго Управленія Казачьихъ Войскъ отъ 3 Іюня 1905 года, № 333,—о предоставленіи мѣстнымъ начальствамъ всѣхъ казачьихъ войскъ права разрѣшать производить продажу процентныхъ бумагъ войсковыхъ казачьихъ капиталовъ, Военный Совѣтъ полагалъ:

1) Предоставить мѣстнымъ начальствамъ казачьихъ войскъ, въ случаяхъ недостатка наличныхъ денегъ для производства текущихъ или вновь разрѣшенныхъ въ установленномъ порядкѣ расходовъ, продавать процентныя бумаги, въ мѣрѣ дѣйствительной необходимости.

2) Продажу производить чрезъ посредство мѣстныхъ Конторъ и Отдѣленій Государственнаго Банка по журнальнымъ постановленіямъ Областныхъ, Войсковыхъ и Войсковыхъ Хозяйственныхъ Правленій казачьихъ войскъ.

3) О каждой произведенной продажѣ процентныхъ бумагъ доводить до свѣдѣнія Главнаго Управленія Казачьихъ Войскъ.

4) Обратить вниманіе войсковыхъ начальствъ на необходимость пользоваться предоставленнымъ имъ по Высочайше утвержденному, 3 Сентября 1900 года (19209), положенію Военнаго Совѣта правомъ покупки процентныхъ бумагъ съ такимъ расчетомъ, чтобы текущіе расходы обезпечивались остающимися въ наличности деньгами.

5) Распоряженіе войсковаго начальства Забайкальскаго казачьяго войска о продажѣ процентныхъ бумагъ на надобности, указанныя въ рапортахъ его отъ 30 Іюня, 20 Іюля и 10 Августа 1904 года за №№ 5504, 6066 и 6759, всего на сумму—(129.700 р.+10.000 р.+15.000 р.) 154.700 рублей, принять къ свѣдѣнію.

Пунктъ первый сего положенія Высочайше утвержденъ 4 Ноября 1905 года.

Къ № 26593а.—1905 Іюля 21.

26593а

Описаніе Высочайше утвержденнаго, 21 Іюля 1905 года, образца государственнаго кредитнаго билета трехрублеваго достоинства.

Билетъ отпечатанъ на бумагѣ съ водянымъ знакомъ, состоящимъ изъ сходящихся и расходящихся свѣтлыхъ волнистыхъ линій, образующихъ какъ бы сѣтку изъ ромбообразныхъ фигуръ, внутри которыхъ находятся свѣтлыя арабскія цифры «3».

Длина билета равняется 154 миллиметрамъ, а ширина 99 миллиметрамъ.

Лицевая сторона.

Главный рисунокъ лицевой стороны представляетъ собой раму, состоящую изъ двухъ частей: внутренней рамки и окружающаго ее гильоширнаго украшенія, окаймленнаго, на небольшомъ разстояніи отъ его внѣшняго края, толстой темно-фіолетовой линіей.

Внутренняя рамка — архитектурно-орнаментальнаго характера—исполнена толстыми контурными линіями, промежутокъ между которыми заполненъ тонкимъ гильоширнымъ узоромъ. Подъ архитектурнымъ цоколемъ, составляющимъ середину нижней части рамки, образованъ, при помощи расположеннаго ниже его листоваго орнамента свѣтло-коричневаго цвѣта, картушъ, на сине-красномъ гильоширномъ фонѣ котораго расположенъ годъ утвержденія образца «1905», цифры котораго, отпечатанныя зеленой краской, состоятъ изъ тонкихъ контурныхъ линій, покрыты внутри горизонтальными штрихами и оттѣнены справа тонкими линіями. Лѣвый и правый верхніе углы внутренней рамки образуютъ головы грифоновъ, переходящія книзу въ листовой орнаментъ. Въ средней верхней части рамки помѣщенъ листовой орнаментъ съ направленнымъ кверху заостреннымъ концомъ. Этотъ листовой орнаментъ—зеленаго цвѣта, части же рамки, между нимъ и головами грифоновъ, коричневаго цвѣта, переходящаго въ концѣ петель, охватывающихъ шеи грифоновъ, въ лиловатый, сами же головы грифоновъ съ листовымъ орнаментомъ, составляющимъ ихъ продолженіе книзу,—зеленовато-коричневаго цвѣта съ зелеными контурными линіями; наконецъ, остальная, нижняя часть рамки—голубовато-зеленаго цвѣта, также съ зелеными контурными линіями. Надъ годомъ въ картушѣ находится, охватывающая архитектурный цоколь, волюта свѣтлокоричневаго цвѣта.

По срединѣ верхней части описанной орнаментальной рамки расположено, какъ бы выходя изъ-подъ нея, гильоширное украшеніе неправильной, но симметричной формы, отпечатанное тремя красками—фіолетовой, зеленой и синей, расположенными по направленію отъ наружнаго края къ срединѣ билета полосами параллельно внѣшнему волнообразному краю украшенія.

Въ правой и лѣвой нижнихъ частяхъ внутренней орнаментальной рамки, петлеобразно обвивая эту рамку, расположенъ листовой орнаментъ—такого же характера, какъ и рамка,—коричневаго цвѣта, изъ котораго выступаетъ, проходя подъ соотвѣтственными боковыми частями внутренней рамки, новое гильоширное украшеніе, образующее правый и лѣвый верхніе углы общей рамы. Это украшеніе состоитъ изъ крупныхъ лопастей, образующихъ десять радіальныхъ складокъ разной ширины, причемъ гильошъ названныхъ складокъ раскрашена полосами параллельно внѣшнему краю украшенія такимъ образомъ, что пять изъ этихъ складокъ, болѣе широкихъ, раскрашены по направленію отъ наружнаго края къ центру—въ фіолетовый, сѣрокоричневый, оранжевый и снова фіолетовый цвѣта, а другія пять болѣе узкія—въ сине-зеленый, сѣро-коричневый, коричневый и сине-зеленый.

Къ нижней правой и лѣвой частямъ внутренней рамки, въ правомъ и лѣвомъ углу билета, примыкаютъ листообразныя гильоширныя украшенія, окрашенныя симметрично въ зеленый, фіолетовый, оранжевый, синій и сѣро-коричневый цвѣта. На этихъ обоихъ украшеніяхъ расположены діагонально крупныя арабскія цифры «3», образованныя изъ тонкихъ двойныхъ черныхъ линій съ орнаментальнымъ украшеніемъ внутри, состоящимъ также изъ тонкихъ черныхъ линій; фонъ этихъ цифръ состоитъ изъ системы параллельныхъ толстыхъ и тонкихъ линій оранжеваго цвѣта.

Между описанными угловыми украшеніями, какъ бы выходя изъ-подъ нихъ и прилегая къ нижней средней части внутренней рамки, расположено другое гильоширное украшеніе неправильной, но симметричной формы, раскрашенное полосами параллельно внѣшнему волнообразному краю украшенія по направленію отъ него къ срединѣ билета—въ фіолетовый, зеленый, синій и оранжевый цвѣта.

Подъ всей внутренней рамкой и петлеобразно-обвивающимъ ея правую и лѣвую нижнія части листовымъ орнаментомъ, а также подъ всѣми вышеописанными гильошир-ными украшеніями, находится сѣтка, состоящая подъ рамкой и петлеобразнымъ орнаментомъ изъ системы тонкихъ вертикальныхъ штриховъ, а подъ гильоширными украшеніями: изъ системы прямыхъ радіально расположенныхъ штриховъ—въ верхнемъ и нижнемъ среднихъ гильоширныхъ украше-ніяхъ и изъ системы волнообразныхъ штриховъ—въ угло-выхъ украшеніяхъ.

Въ лѣвомъ верхнемъ и правомъ нижнемъ углахъ билета находятся на только что описанныхъ гильоширныхъ укра-шеніяхъ литеры и номеръ билета, отпечатанные черной краской, причемъ въ нижнемъ углу часть номера заходитъ и за края гильоширныхъ украшеній.

Внутри рамки, на гильоширномъ фонѣ съ постепенно измѣняющимся узоромъ гильоши изъ крупнаго въ мелкій по направленію сверху внизъ и отъ середины вправо и влѣво находится пропись лицевой стороны билета, отпечатанная вся славянскимъ шрифтомъ.

Волнообразно расположенная вверху надпись «Государственный кредитный билетъ» отпечатана черной краской, причемъ шрифтъ этой надписи окаймленъ тонкими линіями и оттѣненъ справа и внизу еще болѣе тонкими косыми штрихами голубаго цвѣта. Нѣсколько ниже этой надписи напечатаны, также черной краской, слова «три рубля», причемъ крупныя буквы этихъ словъ, покрытыя системой горизонтальныхъ штриховъ, утончающихся по направленію сверху внизъ, окаймлены тонкой линіей и оттѣнены, какъ и буквы предыдущей надписи, тонкими штрихами коричне-ваго цвѣта. Въ треугольномъ промежуткѣ, образованномъ надписью «Государственный кредитный билетъ» и словами «три рубля», расположено орнаментальное украшеніе, со-

26595а стоящее изъ тонкихъ черныхъ линій.—Нѣсколько пониже словъ «три рубля» отпечатанъ въ четыре горизонтальныя строчки мелкимъ шрифтомъ текстъ:

«Государственный Банкъ размѣниваетъ кредитные билеты на золотую монету безъ ограниченія суммы (1 рубль=$^1/_{15}$ имперіала, содержитъ 17,424 долей чистаго золота).»

Ниже этого текста, подъ лѣвымъ краемъ его, напечатано—также славянскимъ шрифтомъ—слово «Управляющій» и книзу отъ него немного правѣе грифъ Управляющаго; а подъ правымъ краемъ отпечатано слово «Кассиръ» такимъ же шрифтомъ, какъ и слово «Управляющій», съ находящимся книзу отъ него грифомъ Кассира.

Съ лѣвой стороны словъ «три рубля» и первыхъ строкъ прописи «Государственный Банкъ» и т. д. находится черный Государственный гербъ, а съ правой—черный, покрытый системой горизонтальныхъ, утончающихся къ верхнему и нижнему краю, штриховъ, съ тонкой окаймляющей линіей, инициалъ $\frac{Н}{П}$, расположенный на лавровыхъ вѣтвяхъ, цвѣтъ которыхъ переходитъ сверху внизъ изъ голубаго въ коричневый, съ находящейся надъ ними, и приходясь какъ разъ надъ инициаломъ, маленькой Императорской короной голубаго цвѣта.

Середину билета занимаетъ крупная орнаментальная цифра «3», отпечатанная въ средней своей части въ коричневый цвѣтъ, а въ верхней и нижней въ розовый; на границѣ обоихъ цвѣтовъ находятся розетки зеленаго цвѣта, а вся цифра «3» обведена на небольшомъ разстояніи тонкой линіей зеленаго цвѣта, выступающей въ четырехъ мѣстахъ въ видѣ листоваго орнамента, причемъ промежутокъ между этой линіей и самой цифрой оставленъ бѣлымъ. Поверхъ этой то цифры «3» и расположены, какъ указанное выше орнаментальное украшеніе, состоящее изъ тонкихъ черныхъ линій, такъ и крупныя слова «три рубля» и текстъ «Государственный Банкъ размѣниваетъ» и т. д.

Гильоширный фонъ, на которомъ расположена вся вышеперечисленная пропись, въ главной своей части, свѣтло-зеленаго цвѣта, по сторонамъ же крупной цифры «3»—онъ окрашенъ, въ видѣ листоваго орнамента, въ лилово-розовый цвѣтъ, а подъ словами «Управляющій» и «Кассиръ»—въ синій цвѣтъ.

Поле билета, между общей рамой и краями билета, покрыто гильоширно-рельефнымъ фономъ, состоящимъ изъ ромбовъ, образованныхъ системой римскихъ цифръ «III» и буквами «Р», въ которыхъ расположены арабскія цифры «3»; всѣ эти цифры и буквы постепенно уменьшаются отъ верхняго края билета къ нижнему, причемъ уменьшается и рельефность ихъ. Расцвѣтка этого фона измѣняется въ двухъ направленіяхъ—въ горизонтальномъ и вертикальномъ, причемъ вверху, по серединѣ, она зеленая, по краямъ же направо и налѣво—зеленовато-голубая, внизу же, по серединѣ, она зеленовато-лиловая съ переходомъ направо и налѣво въ лиловую. Въ вертикальномъ направленіи расцвѣтка постепенно измѣняется сверху внизъ отъ зелено-голубаго до лиловаго.

Оборотная сторона.

Рисунокъ оборотной стороны состоитъ изъ крупной многоцвѣтной виньетки и гильоширно-рельефнаго зеленаго фона, заполняющаго все пространство между виньеткой и краями билета и состоящаго, какъ и на лицевой сторонѣ, изъ римскихъ и арабскихъ цифръ «3» и буквъ «Р», но безъ перехода ихъ изъ крупныхъ въ мелкія и безъ уменьшенія ихъ рельефности. Середину виньетки занимаетъ во-первыхъ: картушъ съ черными Государственнымъ гербомъ, расположеннымъ на синемъ фонѣ картуша, образованномъ узоромъ съ размѣщенными въ немъ концентрически уменьшающимися арабскими цифрами «3» и во-вторыхъ: находящійся подъ картушемъ четыреугольный щитъ, на красномъ фонѣ котораго съ зеленоватымъ, голубовато-фіолетовымъ и краснымъ листовымъ орнаментомъ и чернымъ петлеобразнымъ гильоширнымъ узоромъ расположенъ въ 11 строкахъ, исполненный бѣлыми просвѣчивающими буквами, слѣдующій текстъ:

«1. Размѣнъ государственныхъ кредитныхъ билетовъ на золотую монету обезпечивается всѣмъ достояніемъ Государства. 2. Государственные кредитные билеты имѣютъ хожденіе во всей Имперіи наравнѣ съ золотою монетою. 3. За поддѣлку кредитныхъ билетовъ виновные подвергаются лишенію всѣхъ правъ состоянія и ссылкѣ въ каторжную работу».

Вышеупомянутый черный петлеобразный гильоширный узоръ покрываетъ лишь красный фонъ щита и оставляетъ непокрытымъ весь листовой орнаментъ, обведенный тонкой черной линіей. Части листоваго орнамента зеленоватаго цвѣта образованы сплошнымъ зеленымъ фономъ и отпечатанной поверхъ него системой тонкихъ горизонтальныхъ штриховъ краснаго цвѣта; части орнамента голубовато-фіолетоваго цвѣта образованы сплошнымъ синимъ фономъ и отпечатанной поверхъ него системой тонкихъ косыхъ красныхъ штриховъ, идущихъ книзу подъ угломъ другъ къ другу.

Въ правой и лѣвой частяхъ нижняго зеленоватаго листоваго орнамента, расположенъ листовой орнаментъ краснаго цвѣта, покрытый косыми штрихами зеленаго цвѣта.

Какъ картушъ, такъ и щитъ образованы листовымъ орнаментомъ, состоящимъ изъ контурныхъ линій съ расположеннымъ между ними тонкимъ гильоширнымъ узоромъ, и окайменнымъ съ внѣшняго и внутренняго краевъ узкой бѣлой полоской, переходящей вверху, надъ средней верхней частью картуша и внизу, подъ острымъ концомъ листоваго орнамента нижней части щита, въ бѣлый листовой орнаментъ. Въ верхней своей части картушъ окрашенъ въ черный цвѣтъ, переходящій въ нижней его части въ зеленый, а вплетенное въ середину нижней части картуша кольцо окрашено въ красный цвѣтъ. Нижняя часть картуша составляетъ вмѣстѣ съ тѣмъ верхнюю часть щита, боковыя части котораго соединены съ картушемъ петлеобразнымъ листовымъ орнаментомъ и окрашены въ коричневый, синій, зеленый и черный цвѣта. Нижняя часть щита образована листовымъ орнаментомъ зеленаго цвѣта съ направленнымъ книзу острымъ концомъ. Внутренняя часть этого листоваго орнамента, ниже вставленнаго въ него кружка краснаго цвѣта, сплошь заполнена коричневымъ фономъ съ покрывающимъ его черными петлеобразнымъ гильоширнымъ узоромъ. Въ нижнихъ правыхъ и лѣвыхъ внѣшнихъ углахъ щита, образующій его орнаментъ выступаетъ въ видѣ довольно круп-

ныхъ петель, внутри которыхъ расположены зигзагообразныя украшенія, образованныя системой тонкихъ горизонтальныхъ линій краснаго цвѣта и обведенныя тонкой красной линіей.

Съ лѣвой и правой стороны картуша и щита расположены крупныя овальныя съ волнистымъ краемъ и гильоширнымъ рисункомъ въ видѣ концентрическихъ складокъ многоцвѣтныя розетки съ крупными орнаментальными зеленаго цвѣта цифрами «3». Въ расширенныхъ частяхъ полукруговъ, образующихъ эти цифры, находятся по одному кружку, съ расположенными въ нихъ по одной бѣлой римской цифрой «III», причемъ кружки, находящіеся въ верхнихъ полукругахъ, нѣсколько меньше кружковъ въ нижнихъ полукругахъ обѣихъ цифръ «3». Примыкающія къ этимъ кружкамъ, равно какъ и расположенныя въ конечныхъ завиткахъ этихъ цифръ, листовыя украшенія покрыты системой тонкихъ зеленыхъ штриховъ: первыя горизонтальной, а вторыя—вертикальной, а вся остальная внутренняя часть этихъ цифръ, за исключеніемъ небольшаго бѣлаго листоваго украшенія въ мѣстѣ соединенія обоихъ полукруговъ цифры «3», равно какъ и фонъ кружковъ съ римскими цифрами «III», сплошь покрыты зеленой краской, оставляя пробѣлъ между означенной внутренней частью, вышеописанными кружками и контурными линіями цифры «3». Поверхъ указанныхъ, покрытыхъ зеленой краской, частей проходитъ система черныхъ параллельныхъ косыхъ штриховъ въ направленіи съ праваго верхняго къ лѣвому нижнему углу. Эти косые штрихи проходятъ также черезъ вышеупомянутую систему тонкихъ зеленыхъ штриховъ, покрывающихъ листовыя украшенія, образуя на зеленыхъ штрихахъ черныя крапинки. На небольшомъ разстояніи отъ контурной линіи обѣ цифры обведены черной линіей, образующей въ нѣкоторыхъ мѣстахъ листовой орнаментъ и оттѣненной справа и внизу. Промежутокъ между этой линіей и контуромъ цифры «3» заполненъ системой тонкихъ косыхъ штриховъ чернаго цвѣта. Гильошъ розетокъ, нѣсколько отличающихся другъ отъ друга въ исполненіи деталей гильоширнаго рисунка, раскрашена полосами, параллельно внѣшнему краю и по направленію отъ внѣшняго края къ центру, въ синій, сине-коричневый, синій, зеленый, оранжевый, синій, коричневый, зеленый и синій цвѣта.

26595а

Надъ картушемъ и внизу подъ щитомъ находятся гильоширныя многоцвѣтныя украшенія, окаймленныя на небольшомъ разстояніи толстой линіей краснаго цвѣта и окрашенныя полосами параллельно ей: надъ Государственнымъ гербомъ, по направленію отъ наружнаго края къ серединѣ билета, въ красный, зеленый, красный, синій, красный, зеленый, красный и зеленый цвѣта, а внизу щита, также по направленію отъ наружнаго края къ серединѣ билета, въ красный, зеленый, синій, красный, зеленый и красный цвѣта.

Вся вышеописанная виньетка расположена на орнаментальной рамѣ, отъ которой видны лишь выступающія изъ подъ виньетки части до верхняго края и главнымъ образомъ ея заостренные, листообразной формы, четыре угла. Эта рама состоитъ изъ двойныхъ контурныхъ линій: наружной—толстой и внутренней—тонкой; промежутокъ между внутренними тонкими линіями заполненъ гильоширнымъ узоромъ, состоящимъ изъ переплетающихся линій зеленаго цвѣта съ лежащими на нихъ крапинками чернаго цвѣта, а промежутокъ между самими толстыми и тонкими контурными линіями заполненъ системой тонкихъ штриховъ зеленаго цвѣта.

РЕЕСТРЪ ХРОНОЛОГИЧЕСКІЙ

УЗАКОНЕНІЯМЪ, ПОМѢЩЕННЫМЪ ВЪ ДОПОЛНЕНІИ КЪ XXV-МУ ТОМУ.

1905.

25777а.—*Января 31. Высочайше утвержденное мнѣніе Государственнаго Совѣта (Собр. Узак. 1909 г. Сентября 29, отд. I, ст. 1907).*—О дополненіи правилъ Устава о воинской повинности объ обязательныхъ для вольноопредѣляющихся и казаковъ срокахъ службы въ нижнемъ званіи до производства въ офицеры.

25848а.—*Февраля 14. Высочайше утвержденное Положеніе о сельскохозяйственныхъ складахъ при Обществахъ сельскаго хозяйства въ области войска Донскаго.*—Положеніе Военнаго Совѣта, Высочайше утвержденное 14 Февраля 1905 года (Собр. Узак. 1909 г. Ноября 19, отд. I, ст. 2199).

26593а.—*Іюля 21. Высочайшее повелѣніе, объявленное Министромъ Финансовъ (Собр. Узак. 1907 г. Апрѣля 7, отд. I, ст. 596).*—Объ установленіи сроковъ выпуска кредитныхъ билетовъ трехрублеваго достоинства и описаніи образца означенныхъ билетовъ.

26883а.—*Ноября 4. Высочайше утвержденное положеніе Военнаго Совѣта (Собр. Узак. 1909 г. Мая 30, отд. I, ст. 698).*—О предоставленіи мѣстнымъ начальствамъ всѣхъ казачьихъ войскъ права разрѣшать производить продажу процентныхъ бумагъ войсковыхъ казачьихъ капиталовъ.

ДОПОЛНЕНІЕ

къ XXVI-му Тому Третьяго Полнаго Собранія Законовъ Россійской Имперіи.

(Къ Собр. Зак. за 1906 годъ.)

ДОПОЛНЕНІЕ

КЪ XXVI-му ТОМУ ТРЕТЬЯГО ПОЛНАГО СОБРАНІЯ ЗАКОНОВЪ

РОССІЙСКОЙ ИМПЕРІИ.

(1906 г.)

27288а.—Января 24. Высочайшая Грамота Донскому казачьему войску (Собр. Узак. 1909 г. Іюня 19, отд. I, ст. 970).

Нашему вѣрнолюбезному и доблестному войску Донскому.

Съ первыхъ же временъ своего существованія, свыше трехсотъ лѣтъ тому назадъ, славное войско Донское начало вѣрное свое служеніе Царямъ и Отечеству. Неустанно преслѣдуя свѣтлую цѣль развитія, зарождавшагося тогда, грознаго могущества Государства Россійскаго, оно съ тѣхъ поръ неизмѣнно беззавѣтною самоотверженностью своей и безпредѣльною преданностью всѣхъ своихъ сыновъ Престолу и Россіи, ставъ оплотомъ на рубежахъ Государства, богатырской грудью охраняло и содѣйствовало расширенію его предѣловъ.

Въ годины тяжелыхъ испытаній, неисповѣдимыми судьбами Промысла Всевышняго Царству Русскому ниспосланныхъ, всѣ Донскіе казаки всегда съ одинаковой любовью и храбростью, становясь въ ряды защитниковъ чести и достоинства Россійской Державы, стяжали себѣ, постоянно присущимъ имъ духомъ воинской доблести и многочисленными подвигами, безсмертную славу и благодарность Отечества.

И въ нынѣ минувшую войну съ Японіей, а особливо въ наступившіе тяжкіе дни смуты, Донскіе казаки, свято исполняя завѣты своихъ предковъ—вѣрою и правдою служить Царю и Россіи, явили примѣръ всѣмъ вѣрнымъ сынамъ Отечества.

За столь самоотверженную, неутомимую и вѣрную службу объявляемъ, близкому сердцу Нашему, доблестному войску Донскому особое Монаршее Наше благоволеніе и подтверждаемъ всѣ права и преимущества, дарованныя ему въ Бозѣ почивающими Высокими Предками Нашими, утверждая Императорскимъ словомъ Нашимъ какъ ненарушимость настоящаго образа его служенія, стяжавшаго войску Донскому историческую славу, такъ и неприкосновенность всѣхъ его угодій и владѣній, пріобрѣтенныхъ трудами, заслугами и кровью предковъ и утвержденныхъ за войскомъ Монаршими Грамотами. **27288а** **27455а**

Мы твердо увѣрены, что любезные и вѣрные Намъ сыны Дона, слѣдуя и впредь славному преданію отцовъ, всегда сохранятъ за собою высокое званіе преданныхъ слугъ и охранителей Престола и Отечества.

Въ сей увѣренности, пребывая къ войску Донскому Императорскою милостію Нашею неизмѣнно благосклонны, благоволили Мы сію Грамоту Собственною Нашею рукою подписать и Государственною печатью утвердить повелѣли.

Дана въ Царскомъ Селѣ въ лѣто отъ Рождества Христова тысяча девятьсотъ шестое, Царствованія же Нашего въ двѣнадцатое.

На подлинной Собственною Его Императорскаго Величества рукою подписано:

«*НИКОЛАЙ*».

24 Января 1906 года.

27455а.—Февраля 23. Высочайшая Грамота Астраханскому казачьему войску (Собр. Узак. 1909 г. Іюня 19, отд. I, ст. 970).

Нашему вѣрнолюбезному и доблестному Астраханскому казачьему войску.

27455б Болѣе полутораста лѣтъ славное Астраханское казачье войско ревностно и беззавѣтно преданно
27455в служитъ своимъ Царямъ и Отечеству.

Дружною своею сплоченностью Астраханское казачество стало сильной и вѣрной охраной грани Государственной, а присущимъ ему мужествомъ оно усердно способствовало расширенію предѣловъ Царства Русскаго. Въ трудные для Россіи дни борьбы съ внѣшними и внутренними ея врагами, Астраханскіе казаки съ отмѣннымъ самоотверженіемъ посылали храбрыхъ своихъ сыновъ въ ряды Отечественныхъ войскъ всегда и всюду, гдѣ того требовали польза и нужды Государства.

И въ смуты послѣдняго времени, врагами Родины навѣянныя, Астраханскіе казаки остались вѣрны святому завѣту своихъ предковъ—вѣрою и правдою служить Царю и Россіи.

За столь самоотверженную, неутомимую и вѣрную службу объявляемъ доблестному Нашему Астраханскому казачьему войску особое Монаршее Наше благоволеніе и подтверждаемъ Императорскимъ словомъ Нашимъ ненарушимость настоящаго образа его служенія, стяжавшаго сему войску историческую славу и благодарность Отечества.

Мы твердо увѣрены, что любезные и вѣрные Намъ Астраханскіе казаки, слѣдуя и впредь славному преданію отцовъ, всегда сохранятъ за собою высокое званіе преданныхъ слугъ и охранителей Престола и Отечества.

Въ сей увѣренности, пребывая къ Астраханскому казачьему войску Императорскою милостію Нашею неизмѣнно благосклонны, благоволили Мы сію Грамоту Собственною Нашею рукою подписать и Государственною печатью утвердить повелѣли.

Дана въ Царскомъ Селѣ въ лѣто отъ Рождества Христова тысяча девятьсотъ шестое, Царствованія же Нашего въ двѣнадцатое.

На подлинной Собственною Его Императорскаго Величества рукою подписано:

«НИКОЛАЙ».

23 Февраля 1906 года.

27455б.—Февраля 23. Высочайшая Грамота Уральскому казачьему войску (Собр. Узак. 1909 г. Іюня 19, отд. I, ст. 970).

Нашему вѣрнолюбезному и доблестному Уральскому казачьему войску.

Именуясь до 1775 года Яицкимъ, славное Уральское казачье войско, начавшее свое служеніе во времена зарождавшагося могущества Россіи, съ тѣхъ поръ неизмѣнно, въ теченіе трехъ вѣковъ, съ безпредѣльною преданностью и самоотверженно продолжаетъ служить Царямъ и Отечеству.

Защищая достоинство и честь Державы Россійской, Уральскіе казаки всегда съ одинаковой любовью становились въ ряды защитниковъ Родины и рядомъ блистательныхъ подвиговъ, неустрашимымъ своимъ мужествомъ, ставъ грозою враговъ Отечества, пріобрѣли неувядаемую славу и заслужили благодарность Россіи.

Въ ниспосланныхъ волею Всевышняго Отечеству Нашему тяжкихъ испытаніяхъ войны съ Японіей и нынѣ волнующей страну смуты, доблестные Уральскіе казаки, свято внемля завѣту своихъ славныхъ предковъ, непоколебимо продолжаютъ служить вѣрою и правдою Царю и Родинѣ.

За столь самоотверженную, неутомимую и вѣрную службу объявляемъ доблестному Нашему Уральскому казачьему войску особое Монаршее Наше благоволеніе и подтверждаемъ Императорскимъ словомъ Нашимъ право Уральскаго казачьяго войска на пользованіе для рыболовства рѣкою Ураломъ, въ предѣлахъ теченія его по войсковымъ землямъ, на существующихъ нынѣ основаніяхъ.

Мы твердо увѣрены, что любезные и вѣрные Намъ Уральскіе казаки, слѣдуя и впредь славному преданію отцовъ, всегда сохранятъ за собою высокое званіе преданныхъ слугъ и охранителей Престола и Отечества.

Въ сей увѣренности, пребывая къ Уральскому казачьему войску Императорскою милостію Нашею неизмѣнно благосклонны, благоволили Мы сію Грамоту Собственною Нашею рукою подписать и Государственною печатью утвердить повелѣли.

Дана въ Царскомъ Селѣ въ лѣто отъ Рождества Христова тысяча девятьсотъ шестое, Царствованія же Нашего въ двѣнадцатое.

На подлинной Собственною Его Императорскаго Величества рукою подписано:

«НИКОЛАЙ».

23 Февраля 1906 года.

27455в.—Февраля 23. Высочайшая Грамота Оренбургскому казачьему войску (Собр. Узак. 1909 г. Іюня 19, отд. I, ст. 970).

Нашему вѣрнолюбезному и доблестному Оренбургскому казачьему войску.

Славное Оренбургское казачье войско неизмѣнно со дня своего основанія вѣрою и правдою служитъ своимъ Царямъ и Россіи.

Являясь на восточной окраинѣ Царства Русскаго надежнымъ и грознымъ оплотомъ противъ хищническихъ набѣговъ азіатскихъ народовъ, Оренбургскіе казаки со славою участвовали почти во всѣхъ войнахъ, которыя Россіи было суждено вести въ теченіе послѣднихъ полутораста лѣтъ.

Отличаясь высокими, столь свойственными сему доблестному войску, качествами преданности и храбрости, Оренбургскіе казаки, постоянно выказывая отмѣнную выносливость въ перенесеніи тягостей и лишеній, сопряженныхъ съ трудностями степныхъ походовъ, заслужили особую благодарность Отечества полезнымъ своимъ участіемъ въ поступательномъ движеніи Нашихъ войскъ въ Средней Азіи.

Въ нынѣ минувшую войну съ Японіей и особенно въ наступившее смутное время, Оренбургскіе казаки, свято исполняя завѣты своихъ предковъ, продолжаютъ вѣрою и правдою служить Царю и Отечеству.

За столь самоотверженную, неутомимую и вѣрную службу объявляемъ, близкому сердцу Нашему, доблестному Оренбургскому казачьему войску особое Монаршее Наше благоволеніе и подтверждаемъ Императорскимъ словомъ Нашимъ ненарушимость настоящаго его образа служенія, стяжавшаго сему войску историческую славу и благодарность Отечества.

Мы твердо увѣрены, что любезные и вѣрные Намъ Оренбургскіе казаки, слѣдуя и впредь славному преданію отцовъ, всегда сохранятъ за собою высокое званіе преданныхъ слугъ и охранителей Престола и Отечества.

Въ сей увѣренности, пребывая къ Оренбургскому казачьему войску Императорскою милостію Нашею неизмѣнно благосклонны, благоволили Мы сію Грамоту Собственною Нашею рукою подписать и Государственною печатью утвердить повелѣли.

Дана въ Царскомъ Селѣ въ лѣто отъ Рождества Христова тысяча девятьсотъ шестое, Царствованія же Нашего въ двѣнадцатое.

На подлинной Собственною Его Императорскаго Величества рукою подписано:

«НИКОЛАЙ».

23 Февраля 1906 года.

27455г.—Февраля 23. Высочайшая Грамота Терскому казачьему войску (Собр. Узак. 1909 г. Іюня 19, отд. I, ст. 970).

Нашему вѣрнолюбезному и доблестному Терскому казачьему войску.

27455г

Слишкомъ триста лѣтъ, со времени построенія Терскимъ воеводою Лукьяномъ Новосильцевымъ города Терка, на рѣкѣ Терекѣ, славные Терскіе казаки, сначала подъ различными наименованіями казаковъ Гребенскихъ, Терскихъ, Семейныхъ, Астраханскихъ, Кизлярскихъ, Кавказскихъ Линейныхъ, а затѣмъ, съ 1860 года, подъ общимъ наименованіемъ казаковъ войска Терскаго, ревностно и беззавѣтно преданно служатъ своимъ Царямъ и Отечеству.

Являясь на окраинѣ Царства Русскаго надежнымъ и грознымъ оплотомъ грани Государственной, Терскіе казаки съ присущимъ имъ мужествомъ вмѣстѣ съ тѣмъ усердно способствовали расширенію предѣловъ Государственныхъ.

Въ нынѣ минувшую войну съ Японіей и особенно въ наступившее смутное время, Терскіе казаки, свято исполняя завѣты своихъ предковъ, продолжаютъ вѣрою и правдою служить Царю и Родинѣ.

За столь самоотверженную, неутомимую и вѣрную службу объявляемъ, близкому сердцу Нашему, доблестному Терскому казачьему войску особое Монаршее Наше благоволеніе и подтверждаемъ Императорскимъ словомъ Нашимъ ненарушимость настоящаго его образа служенія, стяжавшаго сему войску историческую славу и благодарность Отечества.

Озабочиваясь же нынѣ укрѣпленіемъ за Терскимъ казачьимъ войскомъ предоставленныхъ ему земель и рыболовныхъ водъ, долженствующихъ служить въ будущемъ источникомъ для поддержанія и развитія войсковаго благосостоянія, Мы признали за благо, въ воздаяніе за означенную службу, пожаловать Терскому войску настоящую Нашу Грамоту на укрѣпленіе въ вѣчное его владѣніе указанныхъ земель и рыболовныхъ водъ въ безспорныхъ ихъ границахъ, сохранивъ въ силѣ ограниченія въ пользованіи ихъ нѣдрами, установленныя въ § 151 Положенія о бывшемъ Кавказскомъ Линейномъ войскѣ 14 Февраля 1845 года (18739) и въ статьѣ 204 Устава Горнаго, изд. 1893 года, и съ тѣмъ, чтобы какъ существующіе, такъ и могущіе впредь возникнуть споры о владѣемой войскомъ землѣ подлежали разсмотрѣнію въ общемъ установленномъ порядкѣ.

Въ ознаменованіе сего, и пребывая къ Терскому казачьему войску Императорскою милостію Нашею неизмѣнно благосклонны, благоволили Мы сію Грамоту Собственною Нашею рукою подписать и Государственной печатью утвердить повелѣли.

Дана въ Царскомъ Селѣ въ лѣто отъ Рождества

Христова тысяча девятьсотъ шестое, Царствованія же Нашего въ двѣнадцатое.

На подлинной Собственною Его Императорскаго Величества рукою подписано:

«*НИКОЛАЙ*».

23 Февраля 1906 года.

27558а.—Марта 14. Именной Высочайшій указъ, данный Временно-Управляющему Министерствомъ Торговли и Промышленности (Собр. Узак. 1909 г. Ноября 17, отд. I, ст. 2178).—*Объ отчужденіи земли изъ владѣнія Кубанскаго казачьяго войска подъ устройство судоходнаго канала и ковша въ Темрюкскомъ устьѣ рѣки Кубани.*

Признавъ необходимымъ обратить подъ устройство судоходнаго канала и ковша въ Темрюкскомъ устьѣ рѣки Кубани до шестидесяти шести десятинъ шестисотъ квадратныхъ саженъ земли въ Темрюкскомъ отдѣлѣ, Кубанской области, повелѣваемъ: сдѣлать надлежащія распоряженія къ отчужденію для сей цѣли изъ владѣнія Кубанскаго казачьяго войска означенной земли и въ вознагражденіи за оную поступить на основаніи дѣйствующихъ узаконеній объ имуществахъ, отчуждаемыхъ по распоряженію Правительства.

На подлинномъ Собственною Его Императорскаго Величества рукою подписано:

«*НИКОЛАЙ*».

Въ Царскомъ Селѣ.
14 Марта 1906 года.

27642а.—Апрѣля 6. Высочайшая Грамота Оренбургскому казачьему войску (Собр. Узак. 1909 г. Іюня 19, отд. 1, ст. 970).

Нашему вѣрнолюбезному и доблестному Оренбургскому казачьему войску.

Въ двадцать третій день Февраля сего 1906 года, Мы даровали доблестному Нашему Оренбургскому казачьему войску Грамоту за его самоотверженную, неутомимую и вѣрную службу, съ изъявленіемъ Нашего особаго Монаршаго благоволенія.

Озабочиваясь нынѣ укрѣпленіемъ за Оренбургскимъ казачьимъ войскомъ предоставленныхъ ему земель, долженствующихъ служить въ будущемъ источникомъ для поддержанія и развитія войсковаго благосостоянія, Мы признали за благо, въ воздаяніе за означенную службу, пожаловать названному войску настоящую Нашу Грамоту на укрѣпленіе въ вѣчное его владѣніе указанныхъ земель въ безспорныхъ ихъ границахъ, сохранивъ въ силѣ ограниченія въ пользованіи ихъ нѣдрами, установленныя въ § 62 Положенія объ Оренбургскомъ казачьемъ войскѣ, утвержденнаго 12 Декабря 1840 года (14041), и въ статьѣ 204 Устава Горнаго, изд. 1893 года, и съ тѣмъ, чтобы какъ существующіе, такъ и могущіе впредь возникнуть споры о владѣемой войскомъ землѣ подлежали разсмотрѣнію въ общемъ установленномъ порядкѣ.

Въ ознаменованіе сего и пребывая къ Оренбургскому казачьему войску Императорскою милостію Нашею неизмѣнно благосклонны, благоволили Мы сію Грамоту Собственною Нашею рукою подписать и Государственною печатью утвердить повелѣли.

Дана въ Царскомъ Селѣ въ лѣто отъ Рождества Христова тысяча девятьсотъ шестое, Царствованія же Нашего въ двѣнадцатое.

На подлинной Собственною Его Императорскаго Величества рукою подписано:

«*НИКОЛАЙ*».

6 Апрѣля 1906 года.

27806а.—Апрѣля 23. Высочайшая Грамота Сибирскому казачьему войску (Собр. Узак. 1909 г. Іюня 19, отд. I, ст. 970).

Нашему вѣрнолюбезному и доблестному Сибирскому казачьему войску.

Съ того славнаго для Государства Россійскаго времени, когда Сибирская дружина Ермака, покоривъ Сибирское царство, была признана Царскою служилою ратью, Сибирскіе казаки въ продолженіе слишкомъ трехсотъ лѣтъ ревностно и беззавѣтно преданно служили своимъ Царямъ и Отечеству.

Являясь на восточной окраинѣ Царства Русскаго надежнымъ и грознымъ оплотомъ противъ хищническихъ набѣговъ азіатскихъ народовъ, Сибирскіе казаки со славою участвовали также въ поступательныхъ движеніяхъ Нашихъ войскъ въ Средней Азіи.

И нынѣ, въ ниспосланныхъ волею Всевышняго Отечеству Нашему тяжкихъ испытаніяхъ войны съ Японіей, Сибирскіе казаки, свято внемля завѣту своихъ славныхъ предковъ, продолжали служить вѣрою и правдою Царю и Родинѣ.

За столь самоотверженную, неутомимую и вѣрную службу объявляемъ доблестному Нашему Сибирскому казачьему войску особое Монаршее Наше благоволеніе и подтверждаемъ Императорскимъ словомъ Нашимъ ненарушимость настоящаго образа его служенія, стяжавшаго сему войску историческую славу и благодарность Отечества.

Озабочиваясь же нынѣ укрѣпленіемъ за Сибир-

скимъ казачьимъ войскомъ предоставленныхъ ему земель, долженствующихъ служить въ будущемъ источникомъ для поддержанія и развитія войсковаго благосостоянія, Мы признали за благо, въ виду особыхъ заслугъ войска предъ Престоломъ и Отечествомъ, пожаловать Сибирскому войску настоящую Нашу Грамоту на укрѣпленіе въ вѣчное его владѣніе указанныхъ земель въ безспорныхъ ихъ границахъ, сохранивъ въ силѣ ограниченія въ пользованіи ихъ нѣдрами, по отношенію земель, отведенныхъ изъ состава Государственныхъ, установленныя въ § 136 Положенія о войскѣ 5 Марта 1861 года (36713а) и статьѣ 204 Устава Горнаго, изд. 1893 года, а по отношенію земель, отведенныхъ и нынѣ отводимыхъ изъ предѣловъ Алтайскаго округа, вѣдомства Кабинета Нашего—установленныя Положеніемъ о предѣлахъ правъ Кабинета Нашего на Нерчинскій округъ 10 Апрѣля 1899 года (16736), и съ тѣмъ, чтобы по отношенію киргизовъ, имѣющихъ зимовыя стойбища въ предѣлахъ десятиверстной полосы, впредь до окончательнаго ихъ устройства, было сохранено въ силѣ утвержденное, 31 Декабря 1904 года, мнѣніе Государственнаго Совѣта и чтобы какъ существующіе, такъ и могущіе впредь возникнуть споры о владѣемой войскомъ землѣ подлежали разсмотрѣнію въ общемъ установленномъ порядкѣ.

Въ ознаменованіе сего, и пребывая къ Сибирскому казачьему войску Императорскою милостію Нашею неизмѣнно благосклонны, благоволили Мы сію Грамоту Собственною Нашею рукою подписать и Государственной печатью утвердить повелѣли.

Дана въ Царскомъ Селѣ въ лѣто отъ Рождества Христова тысяча девятьсотъ шестое, Царствованія же Нашего въ двѣнадцатое.

На подлинной Собственною Его Императорскаго Величества рукою подписано:

«*НИКОЛАЙ*».

23 Апрѣля 1906 года.

28682а. — Декабря 15. Высочайше утвержденныя Правила для отставныхъ генераловъ, штабъ-и оберъ-офицеровъ, уволенныхъ въ отставку съ мундиромъ.

Высочайшее повелѣніе, объявленное Военнымъ Министромъ (Собр. Узак. 1909 г. Августа 11, отд. I, ст. 1572).—Государь Императоръ, въ 15-й день Декабря 1906 года, Высочайше повелѣть соизволилъ:

Ввести въ дѣйствіе прилагаемыя при семъ Правила для отставныхъ генераловъ, штабъ- и оберъ-офицеровъ, уволенныхъ въ отставку съ мундиромъ. **28682а**

Правила.

1. Отставнымъ генераламъ, штабъ-и оберъ-офицерамъ, уволеннымъ отъ службы съ мундиромъ, предоставляется, по ихъ желанію, носить партикулярное платье или форменную одежду. Въ послѣднемъ случаѣ означенныя лица должны руководствоваться правилами о формѣ одежды, установленными для состоящихъ на дѣйствительной службѣ, а также нижеслѣдующими правилами.

2. Уволенные отъ службы съ мундиромъ носятъ въ отставкѣ:

А. Генералы: *а)* уволенные изъ тѣхъ родовъ войскъ или такихъ учрежденій и заведеній военнаго вѣдомства, которымъ не было присвоено особаго мундира—обще-генеральскій мундиръ;

б) имѣющіе право на какой-либо мундиръ, присвоенный части войскъ, должности и роду оружія—мундиръ тѣхъ войскъ, учрежденій и заведеній (*);

в) уволенные изъ казачьихъ войскъ и не состоящіе въ войсковомъ сословіи—мундиры того рода оружія, въ которомъ они состояли до поступленія въ казачьи войска;

г) уволенные изъ запаса—мундиры, присвоенные имъ по роду оружія во время состоянія въ запасѣ.

Лица, награжденныя мундиромъ за военныя отличія или же сохранившія мундиры частей съ особаго Высочайшаго соизволенія, носятъ въ отставкѣ лишь эти мундиры.

Примѣчаніе. Свитскіе мундиры при увольненіи въ отставку не сохраняются.

Б. Полковники, произведенные въ Генералъ-Маіоры, или награжденные этимъ чиномъ, состоявшіе или числившіеся въ полкахъ и отдѣльныхъ частяхъ, съ увольненіемъ отъ службы, носятъ въ отставкѣ мундиръ общегенеральскій; состоявшіе и числившіеся въ Управленіяхъ, учрежденіяхъ и заведеніяхъ военнаго вѣдомства, которымъ присвоены особые мундиры, при увольненіи въ отставку носятъ эти мундиры:

а) уволенные изъ частей войскъ, а также изъ такихъ учрежденій и заведеній военнаго вѣдомства,

(*) Артиллерійскіе, инженерные, Военнаго Министерства, Генеральнаго Штаба, корпуса военныхъ топографовъ, вѣдомства военно-судебнаго, военно-тюремнаго и военно-учебнаго, корпуса пограничной стражи, жандармовъ и жандармскихъ частей.

28682а которымъ присвоены особые мундиры,—мундиры тѣхъ частей, учрежденій и заведеній (*);

б) уволенные изъ такихъ учрежденій и заведеній, которымъ не было присвоено особаго мундира,—мундиры по роду оружія;

в) состоявшіе при увольненіи отъ службы въ званіи Флигель-Адъютантовъ—мундиръ той части войскъ, въ которой они числились; занимавшіе должности, коимъ присвоенъ адъютантскій мундиръ—по роду оружія, въ которомъ они числились;

г) уволенные изъ запаса—мундиры, присвоенные имъ по роду оружія во время состоянія въ запасѣ.

Штабъ-офицеры, награжденные мундирами за военныя отличія или же сохранившіе мундиры съ особаго Высочайшаго соизволенія, могутъ носить въ отставкѣ лишь эти мундиры.

3. Отставнымъ генераламъ, штабъ-и оберъ-офицерамъ сохраняются всѣ принадлежности того мундира, съ которымъ они уволены, за исключеніемъ:

а) для штабъ-и оберъ-офицеровъ—эполетъ и контръ-погончиковъ, составляющихъ ихъ принадлежность;

б) кирасы, супервеста, лосинъ и ботфортъ — при формѣ кирасирской.

Эполеты и погоны генераламъ и погоны штабъ-и оберъ-офицерамъ присвоены особыхъ образцовъ, согласно приказовъ по военному вѣдомству 1892 года, № 43, 1899 года, № 1, 1904 года, № 503, и 1905 года, № 65.

Ношеніе холоднаго оружія при военной формѣ обязательно для отставныхъ, на основаніи правилъ, существующихъ для офицеровъ дѣйствительной службы.

Вензелевыя изображенія, установленныя въ память состоянія въ ротахъ, эскадронахъ и батареяхъ Его Величества, на основаніи существующихъ положеній, носятся отставными офицерами на груди и только при мундирахъ и кителяхъ, когда они замѣняютъ мундиръ.

4. Мундиры, сюртуки, кителя, тужурки и верхняя одежда носятся отставными на тѣхъ же основаніяхъ, какъ и состоящими на дѣйствительной службѣ, съ погонами и эполетами (кому таковые присвоены) соотвѣтствующихъ образцовъ.

5. Всѣ генералы, штабъ-и оберъ-офицеры носятъ въ отставкѣ мундиръ той формы, при которой они были уволены. Замѣна ея формами новѣйшаго образца воспрещается.

6. Не дозволяется отставнымъ офицерамъ смѣшивать принадлежности формы одежды разныхъ образцовъ; также воспрещается при ношеніи партикулярнаго платья надѣвать какія бы то ни было принадлежности военной формы, напр. фуражки, шинели и т. п.

7. Отставнымъ генераламъ, штабъ-и оберъ-офицерамъ, уволеннымъ отъ службы съ мундиромъ, воспрещается надѣвать военное платье: *а)* при исполненіи обязанностей какой бы то ни было частной и общественной службы, а также при переходѣ на службу государственную по гражданской части; во всѣхъ подобныхъ случаяхъ имъ воспрещается при ношеніи статскаго платья подписываться званіемъ отставнаго офицера, и *б)* въ тѣхъ мѣстахъ, случаяхъ и при исполненіи такихъ обязанностей, которыя не допускаются для офицеровъ дѣйствительной службы, какъ не соотвѣтствующія достоинству офицерскаго званія.

8. Отставные офицеры не имѣютъ права надѣвать военную форму за границей.

9. Отставные генералы, штабъ-и оберъ-офицеры не лишены права входить въ составъ союзовъ, группъ, организацій и т. п., но имъ воспрещается присутствовать на собраніяхъ таковыхъ въ военной формѣ и именовать себя военными чинами.

10. Отставные генералы, штабъ-и оберъ-офицеры, во время ношенія ими военной формы, обязаны соблюдать установленныя въ военномъ вѣдомствѣ правила чинопочитанія и отданія воинской чести, какъ по отношенію къ состоящимъ на дѣйствительной службѣ и въ запасѣ, такъ и отставнымъ.

Для внѣшняго выраженія единенія между всѣми чинами арміи, независимо указаннаго, всѣ генералы, штабъ-и оберъ-офицеры всѣхъ званій, при взаимныхъ встрѣчахъ, привѣтствуютъ другъ друга, прикладывая руку къ головному убору (*).

11. Никто изъ отставныхъ генераловъ, штабъ-и оберъ-офицеровъ не можетъ оправдываться незнаніемъ настоящихъ Правилъ, для чего Правила эти, отпечатанныя на отдѣльномъ листѣ, подшиваются въ концѣ указа объ отставкѣ, за общею съ нимъ нумераціею страницъ, шнуровкою и печатью, съ оговоркою въ указѣ, что уволенный отъ службы долженъ руководствоваться, при состояніи въ отставкѣ, прилагаемыми Правилами.

(*) Артиллерійскіе, инженерные, Военнаго Министерства, Генеральнаго Штаба, корпуса военныхъ топографовъ, вѣдомства военно-судебнаго, военно-тюремнаго и военно-учебнаго, корпуса пограничной стражи, жандармовъ и жандармскихъ частей.

(*) Прик. по военн. вѣд. 1905 г. за № 786.

РЕЕСТРЪ ХРОНОЛОГИЧЕСКІЙ

УЗАКОНЕНІЯМЪ, ПОМѢЩЕННЫМЪ ВЪ ДОПОЛНЕНІИ КЪ XXVI-МУ ТОМУ.

1906.

27288а.—*Января 24. Высочайшая Грамота Донскому казачьему войску (Собр. Узак. 1909 г. Іюня 19, отд. I, ст. 970).*

27433а.—*Февраля 25. Высочайшая Грамота Астраханскому казачьему войску (Собр. Узак. 1909 г. Іюня 19, отд. I, ст. 970).*

27433б.—*Февраля 25. Высочайшая Грамота Уральскому казачьему войску (Собр. Узак. 1909 г. Іюня 19, отд. I, ст. 970).*

27433в.—*Февраля 25. Высочайшая Грамота Оренбургскому казачьему войску (Собр. Узак. 1909 г. Іюня 19, отд. I, ст. 970).*

27433г.—*Февраля 25. Высочайшая Грамота Терскому казачьему войску (Собр. Узак. 1909 г. Іюня 19, отд. I, ст. 970).*

27558а.—*Марта 14. Именной Высочайшій указъ, данный Временно-Управляющему Министерствомъ Торговли и Промышленности (Собр. Узак. 1909 г. Ноября 17, отд. I, ст. 2178).*—Объ отчужденіи земли изъ владѣнія Кубанскаго казачьяго войска подъ устройство судоходнаго канала и ковша въ Темрюкскомъ устьѣ рѣки Кубани.

27642а.—*Апрѣля 6. Высочайшая Грамота Оренбургскому казачьему войску (Собр. Узак. 1909 г. Іюня 19, отд. I, ст. 970).*

27806а.—*Апрѣля 25. Высочайшая Грамота Сибирскому казачьему войску (Собр. Узак. 1909 г. Іюня 19, отд. I, ст. 970).*

28682а.—*Декабря 15. Высочайше утвержденныя Правила для отставныхъ генераловъ, штабъ- и оберъ-офицеровъ, уволенныхъ въ отставку съ мундиромъ.*—Высочайшее повелѣніе, объявленное Военнымъ Министромъ (Собр. Узак. 1909 г. Августа 11, отд. I, ст. 1572).

ДОПОЛНЕНІЕ

къ XXVII-му Тому Третьяго Полнаго Собранія Законовъ Россійской Имперіи.

(Къ Собр. Зак. за 1907 годъ.)

ДОПОЛНЕНІЕ

КЪ XXVII-му ТОМУ ТРЕТЬЯГО ПОЛНАГО СОБРАНІЯ ЗАКОНОВЪ

РОССІЙСКОЙ ИМПЕРІИ.

(1907 г.)

29272а.—Іюня 10. Высочайше утвержденный Уставъ конвойной службы.

Высочайшее повелѣніе, объявленное Военнымъ Министромъ (Собр. Узак. 1909 г. Октября 3, отд. I, ст. 1938).

Уставъ.

ГЛАВА I.

Учрежденіе конвойной стражи.

1. Несеніе конвойной службы при арестантахъ всѣхъ вѣдомствъ возлагается на конвойную стражу, за исключеніемъ тѣхъ мѣстностей, въ коихъ эта обязанность лежитъ на другихъ частяхъ войскъ или чинахъ полиціи.

Конвойная стража состоитъ изъ отдѣльныхъ конвойныхъ командъ слѣдующихъ категорій:

1) имѣющихъ особыхъ Начальниковъ изъ штабъ- и оберъ-офицеровъ, пользующихся правами Командира отдѣльнаго баталіона, и

2) не имѣющихъ особыхъ Начальниковъ изъ офицеровъ, а потому подчиненныхъ: *а)* въ мѣстностяхъ, гдѣ имѣются Уѣздные Воинскіе Начальники,—симъ послѣднимъ и *б)* въ мѣстностяхъ, гдѣ нѣтъ Уѣздныхъ Воинскихъ Начальниковъ,—Начальникамъ мѣстныхъ командъ, расположенныхъ въ одномъ пунктѣ съ конвойными командами.

Примѣчаніе. Въ районѣ Нерчинской каторги образованы конвойныя команды, на основаніи общихъ о конвойной стражѣ постановленій, съ изъятіями, указанными въ приложеніи къ статьѣ 26 Устава о ссыльныхъ (по Прод. 1902 г.). **29272а**

2. Конвойныя команды, въ строевомъ и хозяйственномъ отношеніяхъ, состоятъ въ вѣдѣніи Начальниковъ мѣстныхъ бригадъ и подчиняются, на общемъ для войскъ основаніи, Начальникамъ гарнизоновъ и Комендантамъ.

3. Завѣдываніе арестантскою пересыльною частью возложено на Начальника Главнаго Тюремнаго Управленія. Ему подчинены на правахъ Командира неотдѣльнаго корпуса, при личной имъ инспекціи, всѣ чины конвойной стражи и лица, участвующія въ ея управленіи, по части службы при арестантахъ гражданскаго вѣдомства, а также наблюденіе за исполненіемъ чинами конвойной стражи лежащихъ на нихъ по этой службѣ обязанностей.

4. Всѣ конвойныя команды, по обязанностямъ конвойной службы, подчиняются Главному Инспектору по пересылкѣ арестантовъ.

5. Къ обязанностямъ Главнаго Инспектора по пересылкѣ арестантовъ отнесено: наблюденіе за отправленіемъ конвойными командами конвойной службы при арестантахъ, личная инспекція и ревизія дѣлопроизводства сихъ командъ, по части служебнаго ихъ употребленія.

6. При Главномъ Инспекторѣ по пересылкѣ арестантовъ состоятъ для порученій Старшій и Младшій Штабъ-Офицеры и Оберъ-Офицеръ, на обязанность коихъ возложено: *а)* исполненіе порученій Главнаго Инспектора по надзору за правильнымъ и безпрепятственнымъ передвиженіемъ аре-

29272 а стантовъ во всѣхъ мѣстностяхъ Имперіи и *б)* производство, по порученію Главнаго Инспектора, осмотровъ конвойныхъ командъ по части ихъ спеціальной службы и повѣрки службы сопровождающихъ арестантскія партіи конвоевъ.

7. Ближайшее наблюденіе за препровожденіемъ арестантскихъ партій и службою конвойныхъ командъ въ Иркутскомъ и Приамурскомъ генералъ-губернаторствахъ возложено на Инспектора по пересылкѣ арестантовъ Восточной Сибири.

8. Къ вѣдѣнію Главнаго Инспектора по пересылкѣ арестантовъ отнесено: *а)* распоряженія о пересылкѣ арестантовъ по всѣмъ этапнымъ трактамъ; *б)* назначеніе офицеровъ въ конвойныя команды; *в)* перемѣщеніе офицеровъ и нижнихъ чиновъ изъ одной команды въ другую; *г)* награды офицеровъ и нижнихъ чиновъ за конвойную службу и особыя заслуги по тюремному вѣдомству; *д)* прикомандированіе или переводъ нижнихъ чиновъ изъ однѣхъ конвойныхъ командъ въ другія, соотвѣтственно дѣйствительнымъ размѣрамъ службы ихъ при арестантахъ и для уравненія командъ въ качественномъ ихъ отношеніи; *е)* преданіе младшихъ офицеровъ военному суду за преступленія, относящіяся къ нарушенію конвойной службы, и *ж)* всѣ вообще вопросы, касающіеся собственно конвойной службы.

9. Начальники, въ ближайшемъ вѣдѣніи коихъ состоятъ конвойныя команды, по всѣмъ дѣламъ, указаннымъ въ предшедшей (8) статьѣ, входятъ съ представленіемъ непосредственно къ Главному Инспектору по пересылкѣ арестантовъ, а въ остальныхъ случаяхъ—по командѣ.

Примѣчаніе. Начальники конвойныхъ командъ, предварительно увольненія въ отпускъ младшихъ офицеровъ сихъ командъ, всякій разъ испрашиваютъ на то разрѣшеніе Главнаго Инспектора по пересылкѣ арестантовъ.

10. Всѣ конвойныя команды въ отношеніи конвоированія арестантовъ находятся между собою во взаимной связи. Поэтому: *а)* Начальникъ конвоя изъ младшихъ офицеровъ и нижнихъ чиновъ, равно всѣ прочіе чины конвоя, по прибытіи въ пункты расположенія конвойныхъ командъ, во все время пребыванія въ сихъ мѣстахъ, подчиняются Начальникамъ означенныхъ командъ, или Уѣзднымъ Воинскимъ Начальникамъ, или Начальникамъ мѣстныхъ командъ, по принадлежности, которые даютъ имъ всѣ необходимыя указанія по конвойной службѣ, и *б)* Начальникъ конвойной команды, прибывшій въ тѣ же пункты въ качествѣ Начальника конвоя, сопровождающаго арестантовъ, всѣ возникающіе по поводу препровожденія сихъ арестантовъ вопросы разрѣшаетъ по соглашенію съ вышеуказанными мѣстными Начальниками, которыхъ онъ обязанъ своевременно извѣщать о своемъ прибытіи въ эти пункты, а также объ отправленіи изъ послѣднихъ.

11. При нахожденіи нижнихъ чиновъ конвойной команды въ мѣстахъ заключенія гражданскаго вѣдомства всѣ распоряженія и указанія начальствъ сихъ мѣстъ исполняются означенными чинами не иначе, какъ по приказанію Начальника конвоя.

12. Нижніе чины, назначенные въ конвой къ арестантамъ, во время нахожденія въ мѣстахъ заключенія, равно какъ и при всѣхъ сношеніяхъ своихъ съ гражданскими классными чинами тюремныхъ учрежденій, соблюдаютъ правила почтенія и вѣжливости, для чего въ присутствіи означенныхъ лицъ, когда они въ присвоенной имъ формѣ одежды, не имѣютъ права сидѣть или курить и т. п., если не послѣдуетъ со стороны послѣднихъ на то разрѣшенія, и при словесныхъ съ ними объясненіяхъ—прикладываютъ правую руку къ головному убору.

13. Правила почтенія и вѣжливости, указанныя въ предшедшей (12) статьѣ, соблюдаются конвойными нижними чинами, при нахожденіи ихъ въ судебныхъ и другихъ правительственныхъ учрежденіяхъ, по отношенію ко всѣмъ служащимъ въ сихъ учрежденіяхъ гражданскимъ классныхъ чинамъ, когда они въ присвоенной имъ формѣ одежды.

14. Офицерскіе чины конвойной стражи обязываются имѣть постоянное наблюденіе за исполненіемъ подчиненными имъ нижними чинами указанныхъ въ предшедшихъ (12 и 13) статьяхъ правилъ. При служебныхъ личныхъ и письменныхъ сношеніяхъ съ должностными лицами гражданскаго вѣдомства соблюдаютъ установленный въ военныхъ законахъ порядокъ.

ГЛАВА II.

Общія условія конвойной службы.

А. Обязанности конвойныхъ командъ.

15. Конвойные воинскіе чины во время исполненія обязанностей службы по сопровожденію и окарауливанію арестантовъ во всемъ приравниваются къ чинамъ военнаго караула. Наряженный

для вышеуказанной цѣли конвой считается при исполненіи своихъ обязанностей со времени выступленія изъ казармъ и до явки Начальника конвоя къ подлежащему Начальнику съ докладомъ по окончаніи командировки (ст. 241).

16. Къ обязанностямъ службы конвойныхъ командъ принадлежитъ:

а) сопровожденіе арестантовъ всѣхъ вѣдомствъ по желѣзнымъ дорогамъ, воднымъ путямъ сообщенія и пѣшимъ трактамъ;

б) сопровожденіе лицъ, пересылаемыхъ при этапныхъ партіяхъ (ст. 31);

в) сопровожденіе арестантовъ при слѣдованіи ихъ отъ мѣстъ заключенія гражданскаго вѣдомства къ станціямъ желѣзныхъ дорогъ, пароходнымъ пристанямъ и обратно;

г) сопровожденіе арестантовъ въ районѣ городовъ изъ мѣстъ заключенія гражданскаго вѣдомства (ст. 2, пп. 4, 5, 6 и 7 Уст. сод. подъ страж., изд. 1890 г.) въ судебныя учрежденія, къ Судебнымъ и Военнымъ Слѣдователямъ, къ должностнымъ лицамъ, производящимъ разслѣдованіе по уголовнымъ дѣламъ, и въ другія присутственныя мѣста, въ больницу и баню, находящіяся внѣ тюремной ограды, и фотографію (когда карточка должна быть снята по распоряженію властей), а также и обратно въ мѣста заключенія;

д) сопровожденіе отдѣльно отъ прочихъ арестантовъ лицъ, перечисленныхъ въ статьѣ 27 сего Устава;

е) сопровожденіе арестантовъ гражданскаго вѣдомства при высылкѣ ихъ на работы внѣ тюремной ограды;

ж) содѣйствіе тюремному начальству при производствѣ обысковъ въ мѣстахъ заключенія гражданскаго вѣдомства;

з) содѣйствіе тюремному начальству при прекращеніи безпорядковъ среди арестантовъ въ мѣстахъ заключенія гражданскаго вѣдомства;

и) наружная охрана мѣстъ заключенія гражданскаго вѣдомства: *а)* въ видѣ постоянной мѣры—при условіи соотвѣтствующаго увеличенія штата подлежащихъ конвойныхъ командъ [Выс. пов. 4 Ноября 1886 г. (3989), ст. 16, п. *ж*] и *б)* въ исключительныхъ случаяхъ, въ видѣ временной мѣры, съ разрѣшенія Командующихъ войсками въ округахъ.

17. На обязанности конвойныхъ командъ возложено сопровожденіе въ Полицейскія Управленія и другія присутственныя мѣста лишь такихъ арестантовъ, которые высылаются изъ мѣстъ заключенія въ означенныя учрежденія и подлежатъ возвращенію въ мѣста заключенія или вообще оставленію подъ стражею. Препровожденіе же лицъ, отбывшихъ сроки наказанія, а равно не состоящихъ подъ стражею, къ обязанностямъ конвойныхъ командъ не относится. 29272а

18. При препровожденіи этапныхъ партій такого состава, для котораго штатнаго числа чиновъ конвойныхъ командъ оказалось бы недостаточнымъ, въ случаяхъ, означенныхъ въ пунктахъ *а*, *б*, *в*, и 1 предшедшей (16) статьи, назначается дополнительный конвой отъ ближайшихъ частей полевыхъ, резервныхъ или мѣстныхъ войскъ, по распоряженію Начальника гарнизона, причемъ, въ случаѣ нахожденія чиновъ этихъ войскъ въ командировкѣ болѣе трехъ дней,—продовольствіе и путевое довольствіе ихъ относятся на счетъ Министерства Юстиціи.

19. Сопровожденіе въ районѣ городовъ арестантовъ военнаго и военно-морскаго вѣдомствъ, содержащихся въ мѣстахъ заключенія (ст. 16, п. *г*) этихъ вѣдомствъ, лежитъ на обязанности воинскихъ частей означенныхъ вѣдомствъ, по принадлежности.

20. Въ тѣхъ пунктахъ, гдѣ постоянныхъ конвойныхъ командъ не учреждено, исполненіе обязанностей конвойной службы возлагается, по распоряженію военно-окружнаго начальства, на расположенныя въ сихъ пунктахъ части гарнизона.

21. На чиновъ конвойной стражи воспрещается возлагать какія-либо порученія, не относящіяся къ обязанностямъ (ст. 16) конвойной службы.

22. Части полевыхъ, резервныхъ и мѣстныхъ войскъ, при исполненіи въ подлежащихъ случаяхъ конвойной службы, руководствуются правилами, симъ Уставомъ предписанными.

Б. Общій порядокъ этапнаго препровожденія.

23. Пересылка арестантовъ въ сопровожденіи чиновъ конвойной стражи совершается очередными и внѣочередными этапными партіями. Отдѣльно же отъ послѣднихъ арестанты препровождаются лишь въ случаяхъ, указанныхъ въ статьѣ 27 сего Устава.

24. Этапными (очередными и внѣочередными) партіями именуются партіи арестантовъ, сформированныя для препровожденія подъ стражею воинскихъ чиновъ по всѣмъ путямъ сообщенія.

29272а 25. Препровожденіе арестантовъ очередными этапными партіями совершается по планамъ желѣзнодорожнаго или пароходнаго движенія и пѣше-этапнымъ маршрутамъ, издаваемымъ Главнымъ Инспекторомъ по пересылкѣ арестантовъ.

26. Препровожденіе арестантовъ внѣочередными (экстренными) этапными партіями совершается лишь въ исключительныхъ случаяхъ, всякій разъ по особымъ распоряженіямъ Главнаго Инспектора по пересылкѣ арестантовъ.

27. Отдѣльно отъ этапныхъ партій, по особому, всякій разъ, распоряженію, препровождаются: *а)* содержащіеся подъ стражею штабъ-и оберъ-офицеры и гражданскіе чины военнаго вѣдомства, состоящіе на дѣйствительной службѣ; *б)* содержащіеся подъ стражею отставные или состоящіе въ запасѣ офицеры, не лишенные по суду этого званія; *в)* приговоренные къ заключенію въ крѣпости, и *г)* душевнобольные арестанты.

28. Препровожденіе очередной этапной партіи производится чинами конвойныхъ командъ, какъ въ передній, такъ и въ обратный путь, только по тѣмъ направленіямъ, которыя указаны въ планѣ движенія или маршрутѣ для каждой команды.

29. При препровожденіи арестантовъ по пѣше-этапнымъ трактамъ, въ тѣхъ случаяхъ, когда изъ сосѣдняго города очередная этапная партія не прибудетъ (ст. 175), а въ то же время поступитъ требованіе на отправленіе въ этотъ городъ арестантовъ,—препровожденіе ихъ должно быть выполнено мѣстною конвойною командою, если на этотъ предметъ не послѣдуетъ особаго распоряженія Главнаго Инспектора по пересылкѣ арестантовъ.

30. Лица, подлежащія пересылкѣ при этапныхъ партіяхъ, отправляются только при очередныхъ партіяхъ.

31. Порядкомъ, указаннымъ въ предшедшей (30) статьѣ, могутъ быть пересылаемы:

а) состоящіе на дѣйствительной службѣ нижніе воинскіе чины и новобранцы, которые по какимъ-либо особо уважительнымъ причинамъ не могли быть отправлены по назначенію одиночнымъ порядкомъ или въ составѣ нештатныхъ командъ;

б) состоящіе въ разрядѣ штрафованныхъ нижніе воинскіе чины, уволенные въ запасъ, въ отпускъ по болѣзни, или вовсе отъ службы, если начальство, ихъ отправляющее, найдетъ нужнымъ отправить ихъ этапнымъ порядкомъ;

в) тѣ изъ уволенныхъ въ отпускъ по болѣзни или вовсе отъ службы и признанныхъ не могущими слѣдовать пѣшкомъ нижнихъ воинскихъ чиновъ, которые не пожелали быть отправленными одиночнымъ порядкомъ;

г) состоящіе на дѣйствительной службѣ нижніе воинскіе чины, при вызовѣ ихъ въ качествѣ обвиняемыхъ или подсудимыхъ Судебными или Военными Слѣдователями, Мировыми или Городскими Судьями, Земскими Начальниками или судами какъ гражданскаго, такъ и военнаго или военно-морскаго вѣдомствъ, если вызываемые не содержатся подъ стражею;

д) нижніе воинскіе чины, вызываемые судебными учрежденіями въ качествѣ свидѣтелей по уголовнымъ дѣламъ, при отправленіи ихъ по пѣше-этапнымъ трактамъ;

е) нижніе воинскіе чины, отправляемые въ части войскъ, по окончаніи срока пребыванія въ военно-тюремныхъ заведеніяхъ;

ж) лица, призванныя къ исполненію воинской повинности и подлежащія переосвидѣтельствованію или испытанію во врачебномъ заведеніи, за исключеніемъ одержимыхъ болѣзнями, не допускающими перевозки въ общихъ пассажирскихъ вагонахъ (ст. 4, п. б, Общ. Уст. Росс. жел. дор.).

32. Состоящіе на дѣйствительной службѣ штабъ-и оберъ-офицеры и гражданскіе чины военнаго вѣдомства, находящіеся подъ стражей, препровождаются на основаніи особыхъ правилъ, къ сей (32) статьѣ приложенныхъ (прил. I).

Примѣчаніе. Тѣмъ же порядкомъ препровождаются лица, приговоренныя къ заключенію въ крѣпости.

33. Лица, подлежащія пересылкѣ при этапныхъ партіяхъ, принимаются для отправленія: или до конечнаго пункта слѣдованія конвоя этапной партіи, или до одного изъ попутныхъ пунктовъ.

34. Если указанныя въ предшедшей (33) статьѣ лица должны быть доставлены въ пункты, находящіеся далѣе конечнаго пункта слѣдованія конвоя или въ сторону отъ него, то они препровождаются по назначенію при условіи, чтобы конвой этапной партіи, при которой они слѣдуютъ, находился въ непрерывной связи съ другими конвоями, на пути слѣдованія которыхъ лежатъ пункты сдачи. Когда означенная связь въ какомъ-либо пунктѣ прекращается, то эти лица препровождаются безостановочно лишь до сего послѣдняго пункта, гдѣ сдаются военному начальству, вѣдающему пересыльною частью. Отъ сего начальства зависитъ дальнѣйшее ихъ отправленіе.

В. Размѣръ сопровождающаго арестантовъ конвоя.

35. Размѣръ конвоя для сопровожденія арестантовъ опредѣляется на основаніи приложенныхъ къ сей (35) статьѣ расчетовъ (прил. II и III), сообразно съ числомъ сопровождаемыхъ арестантовъ, важностью ихъ и числомъ караульныхъ постовъ (наружныхъ и внутреннихъ), выставляемыхъ въ пунктахъ ночлеговъ и дневокъ этапнаго тракта.

36. При сопровожденіи арестантовъ по пѣшеэтапнымъ трактамъ, когда въ мѣстахъ ночлеговъ и дневокъ выставляются караульные посты, размѣръ конвоя долженъ соотвѣтствовать числу означенныхъ постовъ, считая на каждый изъ нихъ по 3 рядовыхъ. Поэтому къ числу конвойныхъ, опредѣленному на основаніи расчета № 1 (прил. II къ ст. 35), въ нужныхъ случаяхъ добавляется необходимое число рядовыхъ.

37. Въ тѣхъ случаяхъ, когда, при отправленіи этапной партіи съ обратнымъ конвоемъ, составъ послѣдняго, по числу отправляемыхъ арестантовъ, окажется недостаточнымъ, то отъ мѣстной конвойной команды дѣлается дополнительный нарядъ конвойныхъ до установленнаго закономъ числа.

38. Если при обратномъ слѣдованіи конвоя ожидается бо́льшее число арестантовъ, чѣмъ при слѣдованіи въ передній путь, то размѣръ конвоя опредѣляется съ такимъ расчетомъ, чтобы, по возможности, не было надобности въ пунктахъ обратнаго выступленія требовать дополнительныхъ конвойныхъ отъ мѣстныхъ конвойныхъ командъ.

39. Офицеры для сопровожденія арестантскихъ партій назначаются только отъ тѣхъ конвойныхъ и мѣстныхъ командъ, въ коихъ положены по штату Младшіе Офицеры. Въ зависимости отъ важности препровождаемыхъ арестантовъ офицеръ можетъ быть назначаемъ Начальникомъ конвоя этапной партіи численностью и менѣе 50 человѣкъ (прил. II).

40. Отъ конвойныхъ и мѣстныхъ командъ, въ коихъ не положены по штату Младшіе Офицеры, начальникомъ конвоя, сопровождающаго этапную партію численностью и свыше 50 человѣкъ, назначается унтеръ-офицеръ, а въ особо важныхъ случаяхъ Начальникъ конвойной команды лично сопровождаетъ партію.

41. Въ распоряженіе Начальника конвоя можетъ быть назначаемъ, для исполненія въ пути письменныхъ работъ, писарь или грамотный нижній чинъ.

42. При сопровожденіи арестантовъ въ районѣ городовъ изъ мѣстъ заключенія гражданскаго вѣдомства въ присутственныя мѣста и къ должностнымъ лицамъ назначеніе Начальниками конвоя офицера, унтеръ-офицера или ефрейтора предоставляется усмотрѣнію Уѣзднаго Воинскаго Начальника или Начальниковъ конвойной либо мѣстной командъ, по принадлежности, которые въ такихъ случаяхъ сообразуются не только съ числомъ, но и съ важностью сопровождаемыхъ арестантовъ. 29272а

43. Отступленіе отъ указанныхъ въ расчетахъ (прил. II и III къ ст. 35) нормъ въ сторону увеличенія или уменьшенія конвоя зависитъ отъ ближайшаго усмотрѣнія Уѣздныхъ Воинскихъ Начальниковъ и Начальниковъ конвойныхъ и мѣстныхъ командъ, на обязанности коихъ лежитъ отправленіе арестантовъ и нарядъ конвоя, но при условіи строгаго соотвѣтствія числа конвойныхъ съ качественнымъ составомъ арестантскихъ партій, мѣстными условіями и другими обстоятельствами, съ отвѣтственностью за исправное препровожденіе арестантовъ.

44. Для сопровожденія лицъ, подлежащихъ пересылкѣ при этапныхъ партіяхъ, назначается одинъ конвойный нижній чинъ, сверхъ числа конвойныхъ, наряженныхъ для сопровожденія партіи.

Г. Вооруженіе и форма одежды.

45. Въ отношеніи формы одежды при исполненіи служебныхъ обязанностей чины конвойныхъ командъ руководствуются правилами, изложенными въ Уставѣ гарнизонной службы, съ дополненіями, указанными въ слѣдующихъ (46—54) статьяхъ сего Устава.

46. Лѣтняя форма (полотняная рубаха и бѣлый чахолъ на тульѣ фуражки) носится въ періодъ времени, опредѣляемый Командующими войсками въ округахъ.

47. Въ зимнее время надѣваются полушубки, теплушки или фуфайки подъ шинели, наушники, вареги съ рукавицами, шерстяныя портянки или носки и валенки, а гдѣ установлено и мѣховые воротники.

48. Въ дождливую погоду разрѣшается употреблять непромокаемые плащи-накидки:—при всѣхъ командировкахъ и служебныхъ нарядахъ какъ въ городахъ, такъ и внѣ городовъ.

49. Въ районѣ городовъ и при выступленіи для сопровожденія этапныхъ партій изъ мѣстъ квартированія конвой въ формѣ одежды сообразуется съ

*

29272а формою одежды, назначенной на этотъ день для карауловъ. Измѣненія въ формѣ одежды въ пути, вызываемыя состояніемъ погоды, дѣлаются по распоряженію Начальника конвоя.

50. Конвойнымъ воспрещается брать съ собою излишнія вещи и въ пути складывать на подводы оружіе и снаряженіе. Скатанныя шинели дозволяется складывать на подводу, на которой везутся арестантскія оковы, только при слѣдованіи по пѣше-этапнымъ трактамъ.

51. Конвойные нижніе чины должны быть вооружены при сопровожденіи этапной партіи:

а) по пѣше-этапнымъ трактамъ—винтовками;

б) по желѣзнымъ дорогамъ и водою на пароходахъ и баржахъ—шашками и револьверами, и

в) въ районѣ городовъ—винтовками или шашками и револьверами, по усмотрѣнію Уѣзднаго Воинскаго Начальника или Начальника конвойной команды.

52. Въ тѣхъ случаяхъ, когда этапная партія слѣдуетъ и по пѣше-этапному тракту, и по желѣзной дорогѣ или водою,—часть конвойныхъ должна быть вооружена винтовками, а часть—револьверами и шашками, причемъ число тѣхъ и другихъ чиновъ каждый разъ опредѣляется Уѣзднымъ Воинскимъ Начальникомъ или Начальникомъ конвойной команды.

53. При отправленіи конвойной службы конвойные нижніе чины должны имѣть: вооруженные 3-хълинейными винтовками — по одной неразрозненной пачкѣ боевыхъ патроновъ (15 патроновъ); вооруженные револьверами, равно и офицеры, — боевые револьверные патроны на все число гнѣздъ въ барабанѣ; шашки—хорошо отточенными.

54. Для храненія арестантскихъ документовъ и денегъ при сопровожденіи арестантовъ во всѣхъ случаяхъ каждая конвойная команда должна имѣть достаточное число кожаныхъ или изъ непромокаемой ткани сумокъ съ плечевымъ ремнемъ.

ГЛАВА III.

Документы и путевое довольствіе.

А. Документы на арестантовъ, лицъ, подлежащихъ пересылкѣ при этапныхъ партіяхъ, и конвойныхъ чиновъ.

55. На каждаго арестанта гражданскаго вѣдомства, препровождаемаго въ составѣ этапной партіи, высылаются, исключая не терпящихъ отлагательства случаевъ, наканунѣ дня отправленія подлежащимъ гражданскимъ начальствомъ, Уѣздному Воинскому Начальнику или Начальникамъ конвойной либо мѣстной командъ слѣдующіе, составленные по утвержденнымъ формамъ, документы:

а) статейные списки: 1) на ссыльныхъ (осужденные въ каторжныя работы и ссылку на поселеніе и бродяги), если постановленные о сихъ лицахъ приговоры обращены къ исполненію, 2) на лицъ, принудительно переселяемыхъ въ порядкѣ административномъ, и 3) на осужденныхъ въ исправительныя арестантскія отдѣленія (прил. IV).

Примѣчаніе. Въ статейные списки вносятся и члены семействъ, добровольно слѣдующіе за ссыльными, если на нихъ не составлено особаго документа.

б) открытые листы: 1) на ссыльныхъ (осужденные въ каторжныя работы и ссылку на поселеніе и бродяги), отправляемыхъ до обращенія къ исполненію постановленныхъ о нихъ приговоровъ, 2) на всѣхъ прочихъ лицъ, препровождаемыхъ по распоряженію подлежащихъ властей (прил. V), и 3) на осужденныхъ въ исправительныя арестантскія отдѣленія, если на нихъ не будутъ выданы статейные списки;

в) записка о казенной одеждѣ на тѣхъ арестантовъ, коимъ таковая выдана, равно и на одежду, выданную нуждающимся въ ней членамъ семьи, добровольно слѣдующимъ за ссыльными (прил. VI).

56. Къ статейнымъ спискамъ и открытымъ листамъ на осужденныхъ въ каторжныя работы или ссылку на поселеніе и на бродягъ должна быть приклеена или пришнурована и припечатана казенною печатью фотографическая карточка.

57. На препровождаемыхъ конвойною стражею арестантовъ выдаются чрезъ Начальниковъ мѣстъ заключенія свидѣтельства или кормовыя тетради въ удовлетвореніи кормовымъ довольствіемъ, которыя составляются отдѣльно до каждаго пункта сдачи арестантовъ въ мѣста заключенія.

58. Свидѣтельства, означенныя въ предшедшей (57) статьѣ, выдаются Начальнику конвоя, когда арестанты удовлетворены (при продолжительности пересылки не болѣе однѣхъ сутокъ) тюремнымъ начальствомъ пищею или выдачею имъ кормовыхъ денегъ.

59. Кормовыя тетради, означенныя въ статьѣ 57 сего Устава, выдаются Начальнику конвоя, когда кормовыя деньги передаются Начальникомъ мѣста заключенія на руки Начальнику конвоя для ежедневной выдачи арестантамъ.

На тѣхъ трактахъ, на коихъ будетъ организовано продовольствіе арестантовъ натурою за счетъ отпу-

скаемыхъ имъ кормовыхъ денегъ, порядокъ денежныхъ расчетовъ и за это довольствіе опредѣляется Главнымъ Тюремнымъ Управленіемъ по соглашенію съ Главнымъ Штабомъ.

60. На каждаго арестанта военнаго или военно-морскаго вѣдомствъ, отправляемаго въ составѣ этапной партіи, высылаются, исключая не терпящихъ отлагательства случаевъ, подлежащимъ военнымъ начальствомъ, наканунѣ дня отправленія, Уѣздному Воинскому Начальнику или Начальникамъ конвойной или мѣстной командъ слѣдующіе, составленные по утвержденнымъ формамъ, документы:

а) открытый листъ на свѣтло-синей бумагѣ (прил. VII);

б) арматурный списокъ казеннымъ вещамъ, и

в) аттестатъ о довольствіи и выданныхъ кормовыхъ деньгахъ.

Примѣчаніе. Если арестантъ военнаго или военно-морскаго вѣдомствъ передается для пересылки Уѣздному Воинскому Начальнику и симъ послѣднимъ удовлетворяется кормовыми на путь деньгами изъ аванса, то означеннымъ Начальникомъ составляются на свѣтло-синей бумагѣ счетъ и аттестатъ по приложеннымъ при семъ формамъ (прил. VIII и IX).

61. На лицъ, подлежащихъ пересылкѣ при этапныхъ партіяхъ (ст. 31), высылаются, исключая не терпящихъ отлагательства случаевъ, наканунѣ дня отправленія, Уѣзднымъ Воинскимъ Начальникомъ, или Начальниками войсковыхъ частей, Начальникамъ конвойной или мѣстной командъ, слѣдующіе, составленные по утвержденнымъ формамъ, документы:

а) именные попутные списки (прил. X);

б) предложенія на перевозку по желѣзной дорогѣ или водою по установленнымъ формамъ;

в) счета выданнымъ кормовымъ деньгамъ (прил. XI и XII), и

г) аттестаты объ удовлетвореніи кормовыми деньгами (прил. XIII и XIV).

Примѣчаніе. Счета и аттестаты составляются на пересылаемыхъ при этапныхъ партіяхъ нижнихъ воинскихъ чиновъ на бѣлой, а для новобранцевъ—на красной бумагѣ.

62. Лица, призванныя къ исполненію воинской повинности (ст. 31, п. *ж*), для пересылки при этапныхъ партіяхъ,—Уѣздными Воинскими Начальниками никакими перевозочными документами и кормовыми деньгами не удовлетворяются, а принимаются отъ Полицейскихъ Управленій или по воинской повинности Присутствій, для препровожденія не иначе, какъ снабженными на-руки деньгами на проѣздъ по желѣзной дорогѣ или на пароходѣ по пассажирскому тарифу низшаго разряда и кормовыми деньгами, по числу дней пути, въ размѣрѣ, опредѣленномъ для одиночно-сдѣдующихъ нижнихъ чиновъ. 29272 а

Лица, не могущія слѣдовать пѣшкомъ, должны быть снабжены прогонными деньгами на одну лошадь по числу верстъ пѣшаго пути.

63. При повѣркѣ документовъ на арестантовъ гражданскаго вѣдомства слѣдуетъ наблюдать: 1) чтобы въ соотвѣтствующихъ графахъ были обозначены всѣ требуемыя свѣдѣнія, обращая особое вниманіе на званіе, примѣты и причину отправленія, а также препровождается-ли арестантъ въ кандалахъ, наручникахъ или безъ оковъ, и 2) чтобы не было въ документахъ неопредѣленныхъ выраженій, какъ-то: «закованнымъ», «подъ строгимъ карауломъ» и т. п.

64. Въ открытыхъ листахъ на арестантовъ военнаго и военно-морскаго вѣдомствъ должны быть точно обозначены названія воинскихъ частей, къ которымъ они принадлежатъ, откуда, куда (мѣсто расположенія части) и для какой надобности арестантъ слѣдуетъ.

65. По полученіи означенныхъ въ предшедшихъ (55—62) статьяхъ документовъ, послѣдніе въ Канцеляріяхъ Управленія Уѣзднаго Воинскаго Начальника, конвойной или мѣстной командъ разсортировываются по пунктамъ, до которыхъ арестанты слѣдуютъ непрерывно, и по нимъ составляются:

а) именные попутные списки на отправляемыхъ арестантовъ (прил. XV);

б) требованія съ дупликатами на арестантскіе вагоны, на мѣста въ пассажирскихъ вагонахъ III класса или на перевозку водою въ зависимости отъ способа перевозки (прил. XVI, XVII, XVIII);

в) требованіе на подводы (прил. XIX);

г) именной попутный списокъ на конвойныхъ, сопровождающихъ этапную партію, въ который включается и конвойный, сопровождающій лицъ, подлежащихъ пересылкѣ при этапной партіи (прил. XX);

д) счетъ на выданныя кормовыя деньги тѣмъ же (п. *г*) конвойнымъ нижнимъ чинамъ (прил. XXI);

Примѣчаніе. Счетъ, по надлежащемъ засвидѣтельствованіи, возвращается лицу, его выдавшему, а именной попутный списокъ остается при дѣлахъ Начальника, свидѣтельствующаго счетъ;

29272а *е)* предложеніе на перевозку по желѣзной дорогѣ или водою конвойнаго, назначеннаго сопровождать лицъ, подлежащихъ пересылкѣ при этапныхъ партіяхъ.

Примѣчаніе 1. Кромѣ того, при препровожденіи партіи по желѣзной дорогѣ или водою, Начальнику конвоя выдается бланкъ поѣздной или рейсовой вѣдомостей за подписью выдавшаго ихъ Начальника.

Примѣчаніе 2. При сопровожденіи этапной партіи только по пѣше-этапному тракту документы, поименованные въ пунктахъ *б* и *е*, не составляются.

66. Именные попутные списки составляются особо на каждый пунктъ, до котораго арестанты слѣдуютъ непрерывно, въ одномъ экземплярѣ, отдѣльно: на арестантовъ гражданскаго вѣдомства и на арестантовъ военнаго и военно-морскаго вѣдомствъ.

67. Именные попутные списки на лицъ, подлежащихъ пересылкѣ при этапной партіи въ случаяхъ, указанныхъ въ статьѣ 32 сего Устава, составляются всегда до конечныхъ пунктовъ сдачи этихъ лицъ; а въ случаяхъ, означенныхъ въ статьѣ 33,—лишь до тѣхъ пунктовъ, до которыхъ эти лица могутъ быть препровождены безостановочно.

68. Документы, при которыхъ пересылаются арестанты, указываются въ соотвѣтствующей графѣ именныхъ попутныхъ списковъ и подкладываются къ послѣднимъ.

Примѣчаніе. Подлежащимъ пересылкѣ при этапныхъ партіяхъ нижнимъ воинскимъ чинамъ, уволеннымъ въ отпускъ по болѣзни или вовсе отъ службы, отпускные билеты или свидѣтельства о выполненіи воинской повинности выдаются на руки.

69. Составленіе именныхъ попутныхъ списковъ и избраніе, согласно дѣйствующимъ этапнымъ маршрутамъ и планамъ движенія, надлежащаго направленія слѣдованія препровождаемыхъ этапнымъ порядкомъ лицъ, лежитъ на обязанности Уѣздныхъ Воинскихъ Начальниковъ и Начальниковъ конвойныхъ или мѣстныхъ командъ, по принадлежности.

70. При избраніи надлежащаго направленія слѣдованія (ст. 69) принимаются во вниманіе всѣ установленные для пересылки арестантовъ пути сообщенія. Направленіе избирается по тѣмъ путямъ, которыми препровождаемыя лица прибудутъ въ мѣста назначенія въ кратчайшій срокъ и съ наименьшими издержками казны.

71. Начальнику конвоя воспрещается принимать какіе-либо пакеты, протоколы и вообще бумаги, кромѣ указанныхъ въ статьяхъ 55—65 сего Устава документовъ.

72. Въ Канцеляріяхъ всѣхъ воинскихъ частей, вѣдающихъ пересылкою арестантовъ, ведутся по каждому тракту особо путевые арестантскіе журналы, прошнурованные и надлежащимъ порядкомъ засвидѣтельствованные съ приложеніемъ казенной печати (прил. XXII).

Примѣчаніе. Путевой арестантскій журналъ подлежитъ храненію 30 лѣтъ.

73. Передъ отправленіемъ этапной партіи въ путевой арестантскій журналъ соотвѣтствующаго тракта вносится, на основаніи полученныхъ документовъ, именной списокъ всѣхъ подлежащихъ препровожденію арестантовъ въ послѣдовательности пунктовъ ихъ сдачи, а равно и всѣ тѣ свѣдѣнія, которыя обозначены въ заголовкахъ графъ сего журнала.

74. Путевой арестантскій журналъ выдается Начальнику конвоя передъ отправленіемъ въ путь для сопровожденія арестантовъ.

75. При пріемѣ арестантовъ въ пути обязанность внесенія въ путевой арестантскій журналъ именъ принятыхъ лицъ и свѣдѣній, указанныхъ въ статьѣ 73 сего Устава, исполняется Начальникомъ конвоя тотчасъ по ихъ пріемѣ.

76. При сдачѣ арестантовъ въ мѣста заключенія Начальники оныхъ или ихъ помощники въ пріемѣ сдаваемыхъ имъ арестантовъ росписываются въ путевомъ арестантскомъ журналѣ. Если пріемъ и сдача происходятъ въ пути, то Начальники конвоевъ росписываются взаимно въ имѣющихся у каждаго таковыхъ же журналахъ.

Б. Путевое довольствіе арестантовъ, лицъ, подлежащихъ пересылкѣ при этапныхъ партіяхъ, и конвойныхъ чиновъ.

77. Арестанты всѣхъ вѣдомствъ, при препровожденіи этапнымъ порядкомъ, удовлетворяются кормовыми деньгами по двумъ постояннымъ окладамъ: въ пятнадцать копѣекъ и въ десять копѣекъ въ сутки на человѣка, за исключеніемъ арестантовъ, которые по правамъ состоянія и по мѣстнымъ условіямъ должны быть удовлетворяемы по другимъ установленнымъ закономъ окладамъ [Уст. сод. подъ страж. (Т. XIV Свода Зак.), изд. 1890 г. и по Прод.

1902 г., ст. 207 (прил.) и 390]. Окладомъ въ пятнадцать копѣекъ въ сутки удовлетворяются арестанты обоего пола, принадлежащіе къ привилегированнымъ сословіямъ. Окладомъ въ десять копѣекъ въ сутки удовлетворяются арестанты обоего пола, не принадлежащіе къ привилегированнымъ сословіямъ.

78. Кормовыя деньги выдаются на то число сутокъ, которое опредѣлено планами движенія по желѣзнымъ дорогамъ и воднымъ путямъ сообщенія и пѣше-этапными маршрутами.

79. Кормовыя деньги, при слѣдованіи не болѣе однѣхъ сутокъ, выдаются арестантамъ на руки, а болѣе сутокъ—Начальнику конвоя подъ росписку послѣдняго.

80. Членамъ семействъ, добровольно слѣдующимъ за ссыльными, выдаются кормовыя деньги въ зависимости отъ личныхъ ихъ правъ.

81. Во время препровожденія арестанты довольствуются сухою пищею, за исключеніемъ случаевъ передвиженія на арестантскихъ пароходахъ и баржахъ, на коихъ допускается варка горячей пищи въ пути по правиламъ, указаннымъ въ статьѣ 360 сего Устава.

82. При выступленіи въ путь изъ мѣстъ заключенія до обѣда, арестанты удовлетворяются тюремнымъ начальствомъ на однѣ сутки сухою пищею или кормовыми деньгами.

83. На малолѣтнихъ дѣтей, до 7-ми-лѣтняго возраста включительно, слѣдующихъ въ составѣ этапныхъ партій, вмѣсто сухой пищи натурою, выдаются ихъ родителямъ кормовыя деньги въ размѣрѣ, указанномъ въ статьѣ 77 сего Устава.

84. Арестанты, отправляющіеся въ путь послѣ обѣда, вмѣсто ужина удовлетворяются $1^1/_2$ фунтами хлѣба. Въ такомъ случаѣ къ обѣду имъ должно быть выдано также $1^1/_2$ фунта хлѣба.

85. Начальникъ конвоя лично удостовѣряется въ доброкачественности и надлежащемъ количествѣ выдаваемыхъ арестантамъ при отправленіи въ путь пищевыхъ продуктовъ (ст. 82).

86. Лица, подлежащія пересылкѣ при этапныхъ партіяхъ, удовлетворяются кормовыми деньгами по числу сутокъ слѣдованія, указанныхъ въ составленныхъ на нихъ путевыхъ документахъ, изъ окладовъ: *а)* при слѣдованіи по желѣзнымъ дорогамъ, воднымъ путямъ и на почтовыхъ, если оно должно продолжаться свыше 8 часовъ, по двадцати пяти копѣекъ въ сутки, *б)* при движеніи по пѣше-этапнымъ трактамъ—по суточнымъ окладамъ, утверждаемымъ ежегодно для каждой губерніи Военно-Окружными Совѣтами, и *в)* при слѣдованіи на морскихъ судахъ—согласно Положенію о провіантскомъ и приварочномъ довольствіи и особыхъ постановленій для нѣкоторыхъ морскихъ путей. 29272а

87. Количество принятыхъ на каждаго арестанта кормовыхъ денегъ проставляется полностью въ путевомъ арестантскомъ журналѣ.

88. Арестанты военнаго или военно-морскаго вѣдомствъ, отправляемые непосредственно Уѣздными Воинскими Начальниками или Начальниками войсковыхъ частей, удовлетворяются кормовыми деньгами означенными Начальниками.

89. Лицамъ, подлежащимъ пересылкѣ при этапныхъ партіяхъ, кормовыя деньги выдаются на весь путь слѣдованія на руки Начальниками, ихъ отправляющими.

90. Арестантамъ, находящимся въ пути болѣе сутокъ, выдаются кормовыя деньги на-руки для покупки пищи Начальникомъ конвоя, каждому лично и каждый разъ только на однѣ сутки.

91. Расходъ выданныхъ арестантамъ Начальникомъ конвоя кормовыхъ денегъ записывается въ кормовыя тетради, причемъ въ полученіи денегъ росписывается, удостовѣряя дѣйствительность выдачи, одинъ изъ грамотныхъ арестантовъ, выбранный этапною партіею.

92. Покупка въ пути арестантамъ, а равно нижнимъ чинамъ конвоя, разрѣшенныхъ къ употребленію въ пищу продуктовъ производится конвойными нижними чинами, назначенными Начальникомъ конвоя.

93. Начальникъ конвоя обязанъ наблюдать за тѣмъ, чтобы качество и количество купленныхъ, на основаніи предшедшей (92) статьи, продуктовъ соотвѣтствовало уплаченнымъ за нихъ деньгамъ и чтобы не было пріобрѣтаемо продуктовъ, воспрещенныхъ къ употребленію.

94. Установленіе порядка и пунктовъ закупки въ пути продуктовъ продовольствія для арестантовъ и нижнихъ чиновъ конвоя возлагается на Уѣздныхъ Воинскихъ Начальниковъ и Начальниковъ конвойныхъ или мѣстныхъ командъ.

95. Арестантамъ разрѣшается въ пути пить чай, для чего на желѣзнодорожныхъ станціяхъ и пароходахъ имъ выдается безплатно кипятокъ, гдѣ таковой имѣется.

96. Офицеры конвойныхъ командъ, при сопровожденіи этапныхъ партій, получаютъ суточныя деньги на слѣдующихъ основаніяхъ:

29272а *а)* Начальники конвойныхъ командъ—по одному рублю въ сутки въ тѣхъ случаяхъ, когда они, за отсутствіемъ Младшихъ Офицеровъ, сами сопровождаютъ этапныя партіи, перевозимыя по желѣзной дорогѣ или водою;

б) Младшіе Офицеры конвойныхъ командъ, сопровождающихъ арестантовъ по желѣзнымъ дорогамъ,—по двѣсти восьми рублей въ годъ;

в) Младшіе Офицеры конвойныхъ командъ, назначаемые на навигаціонное время для сопровожденія этапныхъ партій, перевозимыхъ водою,—по одному рублю въ сутки со дня начала этой перевозки и по день ея окончанія, согласно планамъ движенія, издаваемымъ Главнымъ Инспекторомъ по пересылкѣ арестантовъ;

г) Младшіе Офицеры конвойныхъ командъ, назначаемые для сопровожденія этапныхъ партій водою не на весь навигаціонный періодъ, — по одному рублю въ сутки по числу дней дѣйствительнаго нахожденія въ пути.

97. Съ Младшихъ Офицеровъ, за все время полученія суточныхъ денегъ по окладу, означенному въ пунктахъ *в* и *г* предшедшей (96) статьи, удерживаются получаемыя ими изъ годоваго оклада въ 208 рублей суточныя деньги по расчету.

98. Офицеры, командированные отъ частей полевыхъ, резервныхъ или мѣстныхъ войскъ для сопровожденія этапныхъ партій, а равно прикомандированные для той же цѣли къ конвойнымъ командамъ, получаютъ по одному рублю въ сутки за все время командировки или прикомандированія къ конвойной командѣ.

99. Нижніе чины конвойныхъ командъ горячею пищею въ пути не удовлетворяются, а на покупку продовольственныхъ продуктовъ получаютъ кормовыя деньги при сопровожденіи этапныхъ партій:

а) по пѣше-этапнымъ трактамъ, на все время нахожденія ихъ въ пути, впередъ и обратно, не исключая и тѣхъ дней, которые они, согласно маршрутамъ, должны оставаться въ сосѣднихъ городахъ до обратнаго слѣдованія, — по табелямъ, ежегодно утверждаемымъ Военно-Окружными Совѣтами;

б) на морскихъ судахъ — согласно Положенію о провіантскомъ и приварочномъ довольствіи и особыхъ постановленій для нѣкоторыхъ морскихъ путей;

в) по желѣзнымъ дорогамъ, воднымъ путямъ (кромѣ указанныхъ въ п. *г* сей 99 статьи) и на почтовыхъ по двадцати пяти копѣекъ въ сутки на человѣка, также на оба пути, но лишь по числу сутокъ слѣдованія желѣзными дорогами, за исключеніемъ времени нахожденія ихъ въ конечныхъ пунктахъ движенія не при арестантахъ (въ ожиданіи обратнаго слѣдованія, и при условіи продолжительности переѣзда не менѣе 8 часовъ въ сутки, считая въ томъ числѣ время, проведенное конвоемъ на станціяхъ желѣзныхъ дорогъ, согласно планамъ движенія;

г) на арестантскихъ пароходахъ и баржахъ между городами: Нижнимъ-Новгородомъ, Пермью и Астраханью, а также между Срѣтенскомъ и Николаевскомъ—по десяти копѣекъ въ сутки на каждаго, съ выдачею имъ на-руки приварочныхъ денегъ и крупы по положенію.

100. Фельдфебеля, унтеръ-офицеры и ефрейторы конвойныхъ командъ, сопровождающіе по желѣзнымъ дорогамъ этапныя партіи въ качествѣ начальниковъ конвоевъ, сверхъ довольствія, положеннаго остальнымъ нижнимъ чинамъ, получаютъ по двадцати копѣекъ порціонныхъ денегъ за каждыя сутки нахожденія въ пути.

101. Сопровождающіе этапныя партіи фельдшера, во всѣхъ случаяхъ, означенныхъ въ 99 статьѣ сего Устава, получаютъ по двадцати пяти копѣекъ въ сутки.

102. Конвойные нижніе чины за время исполненія службы по сопровожденію этапныхъ партій съ провіантскаго и приварочнаго довольствія въ своихъ командахъ не исключаются, причемъ имъ выдается изъ слѣдуемаго по положенію печеный хлѣбъ въ такомъ количествѣ, въ какомъ они сами пожелаютъ взять съ собою, а за недобранный хлѣбъ они удовлетворяются впослѣдствіи деньгами изъ суммъ, вырученныхъ отъ продажи экономической муки.

103. Причитающіяся конвойнымъ нижнимъ чинамъ, за время нахожденія при исполненіи службы по сопровожденію этапныхъ партій, въ случаяхъ, указанныхъ въ пунктахъ *а*, *б* и *в* статьи 99 сего Устава, деньги приварочныя и вырученныя отъ продажи полагавшейся за означенное время крупы поступаютъ въ артельную сумму на улучшеніе пищи нижнихъ чиновъ команды.

104. Во время пребыванія конвоя въ конечныхъ пунктахъ движенія этапныхъ партій, въ ожиданіи обратнаго слѣдованія, конвойные нижніе чины продовольствуются: 1) получающіе кормовыя деньги на все время отсутствія отъ команды (ст. 99, п. *а*)—на эти деньги: или горячею пищею при воинскихъ частяхъ и командахъ, квартирующихъ въ означенныхъ пунктахъ, съ немедленною уплатою за это

довольствіе изъ кормовыхъ денегъ, или, при невозможности получить горячую пищу, — съѣстными припасами, пріобрѣтаемыми по своему усмотрѣнію, и 2) получающіе кормовыя деньги только за время проѣзда по желѣзнымъ дорогамъ (ст. 99, п. *в*)— изъ котла воинскихъ частей и командъ, квартирующихъ въ означенныхъ пунктахъ, если конвой сдалъ арестантовъ по назначенію.

105. Расчетъ за продовольствіе нижнихъ чиновъ въ случаѣ, означенномъ въ пунктѣ 2 предшедшей (104) статьи, производится Уѣздными Воинскими Начальниками или Начальниками конвойныхъ и мѣстныхъ командъ съ Начальниками довольствовавшихъ частей по взаимному соглашенію.

106. Кормовыя деньги не выдаются вовсе сопровождающимъ этапную партію конвойнымъ нижнимъ чинамъ, когда при слѣдованіи по желѣзнымъ дорогамъ они, находясь въ пути хотя и болѣе 8 часовъ (ст. 99, п. *в*), но между 9-ю часами вечера и 6-ю часами утра, будутъ имѣть возможность, въ зависимости отъ времени, необходимаго для слѣдованія въ мѣста заключенія и пріема или сдачи арестантовъ, получить обѣдъ и ужинъ въ пунктахъ отправленія и прибытія.

107. Кормовыя деньги выдаются на однѣ сутки, по табелямъ, ежегодно утверждаемымъ Военно-Окружными Совѣтами, когда при слѣдованіи по желѣзнымъ дорогамъ сопровождающіе этапную партію конвойные нижніе чины, находясь въ пути хотя и менѣе 8 часовъ, но по времени выступленія изъ казармъ въ мѣстахъ отправленія и времени прихода въ казармы въ мѣстахъ прибытія, не могли получить обѣда или ужина.

108. Этапныя партіи, при сопровожденіи коихъ конвойные нижніе чины должны быть удовлетворяемы кормовыми деньгами на основаніяхъ, указанныхъ въ предшедшихъ (106 и 107) статьяхъ, опредѣляются приказами Уѣздныхъ Воинскихъ Начальниковъ и Начальниковъ конвойныхъ или мѣстныхъ командъ, по принадлежности. Означенные приказы отдаются или на каждый случай особо, или впредь на извѣстный періодъ времени.

109. На пѣше-этапныхъ трактахъ, находящихся вблизи водныхъ путей сообщенія, по коимъ не установлено перевозки арестантовъ, обратный конвой, въ случаѣ возвращенія къ мѣсту квартированія безъ арестантовъ, можетъ перевозиться на пароходахъ по особо испрашиваемымъ на то распоряженіямъ Главнаго Инспектора по пересылкѣ арестантовъ.

110. При опозданіи поѣзда или парохода прибытіемъ въ конечный пунктъ слѣдованія на 8 и болѣе часовъ, неудовлетвореннымъ на это время кормовыми деньгами арестантамъ, лицамъ, слѣдующимъ при этапныхъ партіяхъ, и сопровождающимъ конвойнымъ нижнимъ чинамъ отпускаются кормовыя деньги по положенію, за все то время, которое они, по случаю такого опозданія, находились въ пути. **29972а**

111. Для удовлетворенія кормовыми деньгами арестантовъ, лицъ, подлежащихъ пересылкѣ при этапной партіи, и конвойныхъ нижнихъ чиновъ на случай задержанія въ пути болѣе того времени, на которое они удовлетворены означенными деньгами, Начальнику конвоя выдается отъ его Начальника особый денежный авансъ.

Примѣчаніе. Въ случаѣ недостаточности означеннаго въ сей (111) статьѣ аванса Начальникъ конвоя при слѣдованіи по желѣзнымъ дорогамъ и на пароходахъ получаетъ, по его просьбѣ, необходимыя деньги отъ Начальника станціи или командира парохода, а при слѣдованіи по пѣше-этапному тракту— отъ одного изъ попутныхъ Уѣздныхъ Воинскихъ Начальниковъ.

112. Авансъ выдается въ круглой суммѣ, приблизительно въ размѣрѣ двухдневной выдачи кормовыхъ денегъ, по числу всѣхъ арестантовъ этапной партіи и лицъ, при ней слѣдующихъ, а равно сопровождающихъ конвойныхъ нижнихъ чиновъ.

113. Авансъ не выдается, когда Начальникъ, отправляющій этапную партію, признаетъ, въ зависимости отъ условій передвиженія, выдачу аванса излишнею.

114. Авансъ выдается подъ роспись Начальника конвоя изъ подлежащихъ авансовыхъ суммъ, а въ случаѣ отсутствія послѣднихъ, путемъ позаимствованія изъ командныхъ суммъ.

115. Выдачу изъ аванса кормовыхъ денегъ арестантамъ гражданскаго вѣдомства Начальникъ конвоя показываетъ по кормовымъ на нихъ тетрадямъ, а арестантамъ военнаго и военно-морскаго вѣдомствъ, конвойнымъ нижнимъ чинамъ и лицамъ, подлежащимъ пересылкѣ при этапныхъ партіяхъ,—въ выданныхъ на нихъ счетахъ (ст. 60, 61 и 65).

116. Для оправданія произведенной на основаніи предшедшей (115) статьи выдачи изъ аванса кормовыхъ денегъ Начальникъ конвоя обязанъ получить отъ подлежащихъ должностныхъ лицъ (Начальника желѣзнодорожной станціи, командира парохода, чиновъ полиціи и т. п.) удостовѣреніе о мѣстѣ, причинѣ и продолжительности задержки въ пути

29272 а этапной партіи. Удостовѣреніе это представляется непосредственному начальству по возвращеніи изъ командировки.

117. Правильность выдачи Начальникомъ конвоя кормовыхъ денегъ, выведенныхъ имъ въ расходъ по счетамъ (ст. 115), провѣряется по представленному удостовѣренію (ст. 116) и свидѣтельствуется, со ссылкою на послѣднее, Уѣзднымъ Воинскимъ Начальникомъ или Начальниками конвойной либо мѣстной командъ.

118. Деньги, не израсходованныя изъ аванса, сдаются Начальникомъ конвоя, по возвращеніи изъ командировки, Начальнику, выдавшему таковой.

119. Въ тѣхъ случаяхъ, когда кормовыя деньги выдаются въ пути Начальниками конвоя изъ средствъ, позаимствованныхъ согласно статьи 111 и примѣчанія къ ней (т. е. когда для этой цѣли въ командѣ не окажется соотвѣтствующаго аванса), Уѣздный Воинскій Начальникъ или Начальники конвойной либо мѣстной командъ, по провѣркѣ свѣдѣній, представленныхъ возвратившимся изъ командировки Начальникомъ конвоя, немедленно входятъ въ сношенія съ тѣми лицами, отъ которыхъ первоначально выдавались кормовыя деньги арестантамъ, для возврата позаимствованныхъ суммъ, обращая затѣмъ послѣднія на погашеніе сдѣланныхъ позаимствованій: въ командныя суммы или другимъ учрежденіямъ, указаннымъ въ примѣчаніи къ статьѣ 111, по принадлежности. Выданныя удостовѣренія препровождаются въ мѣстную Контрольную Палату, а копіи съ нихъ въ тѣ учрежденія, отъ коихъ будутъ требоваться деньги на покрытіе сдѣланныхъ позаимствованій.

120. Остатки кормовыхъ денегъ, образовавшіеся отъ убыли въ пути арестантовъ, лицъ, подлежащихъ пересылкѣ при этапныхъ партіяхъ, и конвойныхъ нижнихъ чиновъ, или по какимъ-либо другимъ случаямъ, Начальникъ конвоя, по прибытіи въ пункты назначенія, сдаетъ, подъ росписку, Начальнику мѣста заключенія, Уѣздному Воинскому Начальнику или Начальникамъ конвойной либо мѣстной командъ, по принадлежности, съ отмѣткою на послѣдней страницѣ именнаго попутнаго списка о количествѣ сданныхъ денегъ.

ГЛАВА IV.

Пріемъ арестантовъ изъ мѣстъ заключенія гражданскаго вѣдомства и лицъ, пересылаемыхъ при этапныхъ партіяхъ.

121. Конвой, наряженный для сопровожденія арестантовъ, прибываетъ въ мѣсто заключенія съ такимъ расчетомъ времени, чтобы: 1) при пѣшемъ слѣдованіи этапной партіи успѣть окончить пріемъ арестантовъ и выступить въ путь не позже 8 часовъ утра, и 2) при слѣдованіи по желѣзной дорогѣ или водою—быть на станціи или пристани, въ зависимости отъ мѣстныхъ условій, за полчаса или за часъ до отправленія.

122. По прибытіи въ мѣсто заключенія, Начальникъ конвоя распредѣляетъ конвойныхъ нижнихъ чиновъ, назначая часть изъ нихъ для обыска подлежащихъ пріему арестантовъ и осмотра на нихъ кандаловъ и наручниковъ, часть — для наложенія наручниковъ, а остальныхъ — для окарауливанія принятыхъ арестантовъ.

123. По распредѣленіи конвойныхъ нижнихъ чиновъ, Начальникъ конвоя извѣщаетъ Начальника мѣста заключенія о готовности конвоя къ пріему арестантовъ.

124. Въ помѣщеніи, гдѣ производятся обыскъ и пріемъ подлежащихъ отправленію арестантовъ, не должно быть арестантовъ, остающихся въ мѣстѣ заключенія, и другихъ лицъ, кромѣ обязанныхъ присутствовать при семъ по службѣ.

125. При пріемѣ арестантовъ, подлежащихъ отправленію въ путь, а равно и при сдачѣ арестантовъ, прибывшихъ въ мѣсто заключенія въ составѣ этапной партіи, обязаны присутствовать: Начальникъ или Младшій Офицеръ конвойной команды, либо Завѣдывающій пересыльною частью или Дѣлопроизводитель Управленія Уѣзднаго Воинскаго Начальника, для наблюденія за правильностью пріема или сдачи арестантовъ, и одинъ изъ классныхъ чиновъ полиціи или тюремной администраціи.

126. Ко времени, назначенному для сдачи арестантовъ конвою изъ мѣстъ заключенія, слѣдуетъ, чтобы: 1) арестанты были одѣты въ надлежащую одежду, сообразно времени года, а подлежащіе препровожденію въ кандалахъ закованы въ оные; 2) собственныя арестантскія вещи, въ размѣрѣ, допускаемомъ статьею 145 сего Устава, были уложены въ холщевые мѣшки, и 3) денежные расчеты съ арестантами закончены и на собственныя ихъ деньги и цѣнныя вещи выданы имъ квитанціи.

127. Арестантская одежда (въ лѣтнее и зимнее время) опредѣляется табелями, издаваемыми въ установленномъ порядкѣ (Уст. сод. подъ страж., изд. 1890 г., ст. 194).

128. Арестантская одежда выдается для обязательной носки всѣмъ, безъ исключенія, приговореннымъ къ ссылкѣ въ каторжную работу и на посе-

леніе, къ заключенію въ исправительныя арестантскія отдѣленія и къ заключенію въ тюрьмѣ съ лишеніемъ всѣхъ особенныхъ правъ и преимуществъ и бродягамъ. Принудительно переселяемые въ порядкѣ административномъ могутъ быть въ собственной одеждѣ, если таковая соотвѣтствуетъ времени года и, по своей годности, удовлетворяетъ условіямъ пересылки, въ противномъ случаѣ имъ выдаются недостающія части одежды казенныя. На этомъ же основаніи выдается казенная одежда и пересыльнымъ арестантамъ, не принадлежащимъ къ перечисленнымъ категоріямъ.

129. Подлежатъ препровожденію закованными въ кандалы: 1) ножные и ручные—всѣ присужденные къ каторжнымъ работамъ безъ срока мужчины и женщины и 2) въ ножные—всѣ присужденные къ срочной каторгѣ мужчины. Кандалы налагаются на арестантовъ, по вступленіи постановленныхъ о нихъ приговоровъ въ законную силу, въ мѣстахъ содержанія ихъ подъ стражею.

Примѣчаніе 1. О каторжныхъ, сдаваемыхъ конвою безъ оковъ, должны быть въ соотвѣтственной графѣ арестантскаго документа сдѣланы отмѣтки, указывающія причины неналоженія оковъ.

Примѣчаніе 2. Кандалы должны быть снабжены принадлежностями: ременнымъ поясомъ, поджильниками и кожаными подкандальниками, а ручные обручи обшиты кожею.

130. Подлежатъ препровожденію, съ изъятіями, указанными въ Уставахъ о содержащихся подъ стражею и о ссыльныхъ, въ наручникахъ: 1) осужденные въ ссылку на поселеніе и 2) бродяги.

131. Арестанты принимаются въ указанномъ тюремнымъ начальствомъ помѣщеніи, а въ теплое время года, при хорошей погодѣ—на тюремномъ дворѣ, если къ тому не имѣется препятствій.

132. Пріемъ арестантовъ начинается съ повѣрки ихъ по документамъ, подложеннымъ въ послѣдовательности пунктовъ сдачи, лично Начальникомъ конвоя, для чего, вызвавъ арестанта по имени и фамиліи, указаннымъ въ статейномъ спискѣ или открытомъ листѣ, внимательно провѣряетъ по немъ примѣты, званіе, имя, отчество и лѣта арестанта и пунктъ назначенія.

Примѣчаніе. Съ началомъ пріема принимаемые арестанты подчиняются всѣмъ законнымъ требованіямъ Начальника конвоя.

133. При малѣйшемъ сомнѣніи въ тожественности принимаемаго лица съ его документомъ, Начальникъ конвоя немедленно принимаетъ мѣры къ разъясненію недоразумѣнія, во избѣжаніе замѣны 29972а одного арестанта другимъ.

134. О заявленіи арестанта относительно направленія его не въ тотъ пунктъ, какой назначенъ по документу, Начальникъ конвоя сообщаетъ немедленно присутствующему при пріемѣ тюремному начальству, отъ коего зависитъ оставить таковое заявленіе безъ послѣдствій или сдѣлать распоряженіе объ оставленіи арестанта въ мѣстѣ заключенія впредь до выясненія правильности заявленія. О принятомъ по заявленію рѣшеніи тюремнымъ начальствомъ дѣлается отмѣтка въ арестантскомъ документѣ.

135. Не принимаются изъ мѣстъ заключенія, для препровожденія въ составѣ этапныхъ партій, слѣдующія лица:

а) явно больныя и женщины въ послѣднемъ періодѣ беременности, хотя-бы было удостовѣреніе врача о томъ, что арестанты имъ свидѣтельствованы и могутъ слѣдовать.

Примѣчаніе. При несогласіи тюремнаго начальства съ заключеніемъ Начальника конвоя, признавшаго невозможнымъ принять больнаго или беременную, приглашается врачъ, который вновь свидѣтельствуетъ такихъ арестантовъ, и если имъ будетъ выдано особое удостовѣреніе, на освидѣтельствованныхъ больнаго или беременную, въ томъ, что они слѣдовать могутъ, то таковые арестанты должны быть приняты.

б) находящіяся въ нетрезвомъ видѣ;

в) не удовлетворенныя путевымъ кормовымъ довольствіемъ по положенію;

г) не имѣющія документовъ или съ документами, составленными не по установленнымъ формамъ или съ нарушеніемъ правилъ, означенныхъ въ статьяхъ 55—60 сего Устава;

д) подлежащія препровожденію въ кандалахъ или наручникахъ, если они будутъ сдаваемы безъ оныхъ или не по правиламъ и не тщательно закованными;

е) не приготовленныя къ сдачѣ, согласно статьѣ 126 сего Устава, къ назначенному времени для выступленія этапной партіи;

ж) поименованныя въ статьяхъ 27, 31 и 34 сего Устава, и арестанты, вѣсъ собственныхъ вещей которыхъ превышаетъ установленные 30 фунтовъ, или если онѣ будутъ уложены въ чемоданы, корзины или сундуки.

136. По провѣркѣ арестанта по документу (ст. 132—134), Начальникъ конвоя, при помощи конвойныхъ

*

29272 а нижнихъ чиновъ (ст. 122), осматриваетъ состоящую на арестантѣ одежду, провѣряя, чтобы таковая соотвѣтствовала сдѣланнымъ отмѣткамъ въ запискѣ объ одеждѣ, т. е. чтобы одежда, отмѣченная новою, была дѣйствительно таковою, а отмѣченная бывшею въ употребленіи — была бы годна къ носкѣ въ пути.

137. Объ оказавшемся несоотвѣтствіи или недостаткѣ одежды у арестанта съ указаннымъ въ запискѣ объ одеждѣ дѣлается оговорка въ той-же запискѣ за подписью чиновъ, сдающихъ и принимающихъ арестантовъ (ст. 125).

138. Начальникъ конвоя обращаетъ вниманіе, чтобы одежда на арестантѣ соотвѣтствовала времени года и дѣйствительной въ ней надобности. При обнаруженіи излишней или несоотвѣтствующей времени года одежды (выданной гдѣ-бы то ни было),—Начальникъ конвоя требуетъ отъ Начальника мѣста заключенія отобранія излишней одежды или замѣны надлежащею.

139. Осмотръ казенной одежды на арестантахъ военнаго и военно-морскаго вѣдомствъ, принимаемыхъ въ мѣстахъ заключенія гражданскаго вѣдомства, ограничивается повѣркою ея по арматурному списку лишь въ количественномъ отношеніи, причемъ Начальникъ конвоя дѣлаетъ отмѣтку о вещахъ, которыхъ при пріемѣ не оказалось.

140. По мѣрѣ пріема каждаго арестанта по документу и осмотра состоящей на немъ одежды, онъ передается конвойнымъ, назначеннымъ для обыска и осмотра имѣющихся при немъ собственныхъ вещей (ручнаго багажа).

141. Обыску конвойными нижними чинами подлежатъ только арестанты-мужчины, для чего конвойный приказываетъ арестанту снять съ себя верхнюю одежду и обувь и ощупываетъ его со всѣхъ сторонъ, обращая особое вниманіе на швы, заплаты и поясъ, осматриваетъ карманы, выворачивая ихъ наружу, смотритъ между пальцами рукъ и ногъ и т. д., осматриваетъ снятую одежду и обувь и имѣющіяся при арестантѣ вещи, составляющія ручной багажъ, наблюдая, чтобы въ нихъ не было ничего запрещеннаго.

142. Арестантамъ запрещается имѣть: ножи, бритвы, ниліки, кузнечный, плотничій и иные рѣжущіе и колющіе инструменты, а также всякаго рода оружіе, табакъ, спички, сало и вообще жиры, различныя лѣкарства, исключая разрѣшенныхъ тюремнымъ врачемъ, деньги и цѣнныя вещи, за исключеніемъ нагрудныхъ образковъ, крестовъ и обручальныхъ колецъ, которые, хотя бы были золотые, отъ арестантовъ не отбираются.

143. Арестанты, обязанные слѣдовать въ казенной одеждѣ (ст. 128), не должны имѣть при себѣ въ числѣ допускаемыхъ вещей собственной одежды.

144. Не отбираются оказавшіяся въ вещахъ арестантовъ книги и другія печатныя изданія съ клеймами или надписью тюремнаго начальства, удостовѣряющими разрѣшеніе этихъ книгъ къ обращенію между арестантами.

145. Въ числѣ собственныхъ вещей разрѣшается имѣть при себѣ: всѣмъ арестантамъ—необходимое носильное бѣлье, полотенцы, носовые платки, чайники, необходимую для питья посуду и подушки, если онѣ не болѣе 10 вершковъ по длинѣ и ширинѣ; семейнымъ арестантамъ, при которыхъ слѣдуютъ малолѣтнія дѣти,—посуду, необходимую для приготовленія дѣтямъ пищи (какъ-то: горшечки, небольшія кастрюли, пузырьки для молока и т. п.). Всѣ вещи могутъ имѣться лишь въ ограниченномъ и необходимомъ количествѣ, не превышающемъ на каждаго человѣка 30 фунтовъ вѣса вмѣстѣ съ укупоркою.

146. Собственныя арестантскія вещи, поименованныя въ предшедшей (145) статьѣ и составляющія ручной багажъ арестантовъ, должны быть уложены въ мѣшки съ надписью имени и фамиліи владѣльца.

147. Арестанты хранятъ свой ручной багажъ сами и за утрату ими таковаго конвой не отвѣчаетъ, если означенный багажъ не былъ принятъ послѣднимъ.

148. Женщины-арестантки, подлежащія отправленію въ этапной партіи, обыскиваются тюремными надзирательницами, а гдѣ ихъ нѣтъ—женщинами, назначенными для того тюремнымъ начальствомъ.

149. Обыскъ арестантокъ, въ необходимыхъ предѣлахъ, производится въ особомъ помѣщеніи, подъ наблюденіемъ старшаго изъ присутствующихъ при пріемѣ арестантовъ офицеровъ конвойной стражи, а при отсутствіи послѣднихъ—Начальника конвоя.

150. Если, въ виду особой важности препровождаемой арестантки, присутствующій при обыскѣ Начальникъ найдетъ недостаточнымъ произведенный обыскъ ея, то требуетъ болѣе тщательнаго. Осмотръ арестантки, сопровождающійся обнаженіемъ скрытыхъ частей тѣла, долженъ производиться въ отсутствіи лицъ мужскаго пола.

151. Конвойные, назначенные для осмотра кандаловъ и наручниковъ, обращаютъ особенное вни-

маніе: 1) на тщательную пригонку желѣзныхъ обручей, которые должны быть свободны, но не сниматься; 2) чтобы звенья цѣпей были совершенно исправны, не перетерты, безъ трещинъ и не имѣли на себѣ признаковъ подпилки; 3) чтобы заклепки въ ушкахъ колецъ обручей были желѣзныя (отнюдь не свинцовыя), съ большими крѣпкими головками и не имѣли винтовыхъ прорѣзей, а наручники имѣли исправные замки, и 4) чтобы ручные обручи были обшиты кожею. Одновременно осматриваются кандальныя принадлежности, т. е. подкандальники, поджильники и ременный поясъ, въ отношеніи ихъ прочности, а также не вшито ли въ нихъ чего-либо запрещеннаго, какъ напр.: напильниковъ, денегъ и т. п.

Примѣчаніе. Чтобы испытать—можно ли снять обручъ съ ноги, слѣдуетъ заставить арестанта снять кожаные подкандальники и вытянуть, какъ можно больше, ступню: при такомъ положеніи ступни обручъ сниматься не долженъ.

152. О замѣченныхъ неисправностяхъ въ оковахъ или о найденныхъ запрещенныхъ вещахъ или деньгахъ конвойные немедленно докладываютъ Начальнику конвоя.

153. Отобранныя отъ арестанта деньги и вещи немедленно передаются, по распоряженію Начальника конвоя, Начальнику мѣста заключенія или его помощнику, въ пріемѣ коихъ послѣдніе выдаютъ арестанту росписку.

154. На пересыльныхъ арестантовъ, передъ выступленіемъ ихъ въ путь, для предупрежденія побѣга могутъ быть наложены наручники (ст. 409 и 410 Уст. сод. подъ страж., по Прод. 1902 г.). Наложеніе на арестантовъ наручниковъ производится по приказанію Начальника конвоя, согласно съ указаніями въ арестантскомъ документѣ о томъ, какъ долженъ препровождаться арестантъ; при отсутствіи этихъ указаній—по личному распоряженію Начальника конвоя, если, по имѣющимся въ документѣ свѣдѣніямъ, онъ признаетъ эту мѣру предосторожности необходимою.

155. Наручники не накладываются: на арестантовъ, закованныхъ въ кандалы, на лицъ привилегированныхъ, дряхлыхъ, женщинъ и несовершеннолѣтнихъ, имѣющихъ менѣе 17 лѣтъ отъ роду, а также на арестантовъ военнаго и военно-морскаго вѣдомствъ, исключая пойманныхъ изъ бѣговъ.

156. Для наложенія конвоемъ на арестантовъ наручниковъ и предупредительныхъ связокъ таковые должны имѣться въ каждой конвойной командѣ въ достаточномъ количествѣ и полной исправности. Первоначальное ихъ заведеніе въ командахъ и необходимый ихъ ремонтъ производятся мѣстными Губернскими Правленіями по требованіямъ Уѣздныхъ Воинскихъ Начальниковъ или Начальниковъ конвойныхъ либо мѣстныхъ командъ. 29272а

157. Обручи наручниковъ, надѣваемые на кисть руки, дѣлаются трехъ размѣровъ: большаго, средняго и малаго, и должны быть обшиты кожею. При наложеніи ихъ на руки они должны соотвѣтствовать толщинѣ запястья руки и не сниматься при сжатой ладони.

158. По пріемѣ арестантовъ Начальникъ конвоя обязанъ подробно освѣдомиться у Начальника мѣста заключенія, нѣтъ ли между принятыми арестантами отличающихся дурными наклонностями, бывшихъ въ бѣгахъ или покушавшихся на побѣгъ и потому требующихъ особо строгаго надзора, причемъ въ утвердительномъ случаѣ наблюденіе за такими арестантами поручаетъ болѣе надежнымъ и расторопнымъ конвойнымъ нижнимъ чинамъ.

159. Передъ выводомъ этапной партіи изъ мѣста заключенія Начальникъ послѣдняго или его помощникъ, въ присутствіи Начальника конвоя, опрашиваетъ арестантовъ, не имѣетъ ли кто-либо изъ нихъ просьбъ или претензій, удовлетворяя въ предѣлахъ предоставленной ему власти тѣ изъ нихъ, которыя окажутся основательными, и объясняя порядокъ принесенія арестантами жалобъ, прошеній и т. п.

160. По провѣркѣ принятыхъ арестантовъ и полученныхъ (ст. 79) кормовыхъ на нихъ денегъ, Начальникъ конвоя выдаетъ росписку начальству мѣста заключенія или росписывается въ имѣющихся для того шнуровыхъ книгахъ.

161. Начальникъ конвоя, при пріемѣ партіи въ мѣстѣ заключенія, отдѣляетъ тѣхъ арестантовъ, которые подлежатъ перевозкѣ на подводахъ. При выводѣ ихъ изъ мѣста заключенія они выходятъ сзади всѣхъ арестантовъ.

162. По исполненіи всего указаннаго въ предшедшихъ (132—161) статьяхъ, Начальникъ конвоя высылаетъ на тюремный дворъ или за ворота мѣста заключенія свободный отъ окарауливанія принятыхъ арестантовъ конвой, который, подъ наблюденіемъ унтеръ-офицера или ефрейтора, становится цѣпью, размыкаясь въ равномъ одинъ отъ другаго разстояніи настолько, чтобы вмѣстить въ цѣпь всю партію.

29272а 163. По установкѣ цѣпи, Начальникъ конвоя при непосредственномъ участіи Начальника мѣста заключенія или его помощника, со счетомъ вслухъ, выпускаетъ принятыхъ арестантовъ въ цѣпь конвойныхъ, гдѣ они устанавливаются назначенными для того конвойными нижними чинами.

164. При большихъ партіяхъ арестанты устанавливаются по 4 человѣка въ рядъ, при маломъ же составѣ—по 2 человѣка.

165. При установкѣ арестантовъ, въ головѣ партіи ставятся каторжные и бродяги, затѣмъ арестанты прочихъ разрядовъ, выдѣляя особо арестантовъ военнаго и военно-морскаго вѣдомствъ, не лишенныхъ воинскаго званія, и, наконецъ, въ хвостѣ партіи ставятся арестантки.

166. Въ тѣхъ случаяхъ, когда собственныя арестантскія вещи подлежатъ перевозкѣ на подводахъ, Начальникъ конвоя назначаетъ потребное число арестантовъ для ихъ укладки. Укладка вещей производится подъ наблюденіемъ конвойныхъ, назначенныхъ сопровождать подводы.

167. По установкѣ партіи въ ряды, Начальникъ конвоя дѣлаетъ распоряженіе о посадкѣ на подводы тѣхъ арестантовъ, которые имѣютъ на то право, и вновь провѣряетъ общее число арестантовъ.

168. Когда партія окончательно изготовится къ выступленію въ путь, Начальникъ конвоя подаетъ команду къ заряжанію оружія, а по исполненіи этого командуетъ «шашки вонъ» (или «на плечо», когда конвой съ ружьями). Начальникъ конвоя шашки не обнажаетъ.

Примѣчаніе. При конвоѣ изъ двухъ нижнихъ чиновъ, оба должны имѣть шашки обнаженными.

169. Винтовки заряжаются только четырьмя патронами, которые помѣщаются въ магазинной коробкѣ такъ, чтобы верхній патронъ находился подъ отсѣкающимъ зубомъ отсѣчки-отражателя; револьверы же заряжаются на всѣ гнѣзда барабана, причемъ курки должны быть поставлены на предохранительный взводъ.

170. По исполненіи указаннаго въ предшедшихъ (168 и 169) статьяхъ, Начальникъ конвоя предваряетъ арестантовъ, что противъ всякаго, оказавшаго неповиновеніе требованіямъ конвоя, можетъ быть употреблена сила, а противъ оказавшихъ сопротивленіе или попытку къ побѣгу—и оружіе.

171. Лица, пересылаемыя при этапныхъ партіяхъ (ст. 61 и 62), должны быть доставлены со всѣми нужными на нихъ документами и вещами къ мѣсту, опредѣляемому по соглашенію Начальниковъ воинскихъ частей съ лицами, завѣдывающими пересылкою арестантовъ, настолько заблаговременно, чтобы Начальникъ конвоя могъ успѣть, до отправленія въ путь, провѣрить ихъ по документамъ и сдѣлать нужныя распоряженія о порядкѣ ихъ слѣдованія.

ГЛАВА V.

Слѣдованіе этапныхъ партій.

А. Слѣдованіе этапныхъ партій. Пріемъ и сдача арестантовъ въ пути.

172. Для движенія партіи Начальникъ конвоя подаетъ соотвѣтствующую команду, по которой арестанты и конвойные нижніе чины слѣдуютъ въ томъ порядкѣ, какъ были установлены, не растягиваясь, придерживаясь правой стороны пути и оставляя часть его свободнымъ для безпрепятственнаго проѣзда.

173. Подводы съ арестантами и вещами слѣдуютъ непосредственно сзади партіи, подъ охраною наряженныхъ къ нимъ конвойныхъ, которые наблюдаютъ за порядкомъ между арестантами и цѣлостью вещей, а также за тѣмъ, чтобы подводы не отставали отъ партіи.

174. Начальнику конвоя при движеніи партіи особаго мѣста не опредѣляется: онъ слѣдуетъ тамъ, гдѣ признаетъ нужнымъ, и притомъ такъ, чтобы вся партія и охраняющій ее конвой были у него всегда на глазахъ.

175. Конвой, въ очередной этапный день, выступаетъ въ путь, указанный маршрутомъ или планомъ движенія, и въ томъ случаѣ, если въ начальномъ пунктѣ отправленія не будетъ для препровожденія вовсе арестантовъ, исключая движенія по пѣше-этапнымъ трактамъ, на которыхъ не установлено непосредственной связи съ другими конвоями, и случаевъ, указываемыхъ особо Главнымъ Инспекторомъ по пересылкѣ арестантовъ (ст. 29).

176. Каждые арестантъ или лицо, пересылаемое при этапной партіи, сдаются конвоемъ въ томъ именно пунктѣ, который значится въ именномъ на нихъ попутномъ спискѣ. Передача ихъ въ пути слѣдованія отъ одного конвоя другому производится лишь въ пунктахъ, указанныхъ въ маршрутахъ или планахъ движенія, издаваемыхъ Главнымъ Инспекторомъ по пересылкѣ арестантовъ.

177. Бѣглые арестанты, пойманные жителями или воинскими командами, принимаются въ каждомъ

пунктѣ пути слѣдованія и сдаются въ первомъ попутномъ городѣ мѣстной полиціи.

178. Пріемъ и сдача арестантовъ и лицъ, пересылаемыхъ при этапной партіи, въ попутныхъ пунктахъ на желѣзнодорожныхъ станціяхъ или пароходныхъ пристаняхъ производятся примѣнительно къ правиламъ, указаннымъ въ главѣ IV сего Устава.

179. Если по непродолжительности времени остановки поѣзда или парохода не представляется возможности произвести пріемъ сдаваемыхъ арестантовъ съ соблюденіемъ всѣхъ установленныхъ для сего правилъ, то они принимаются лишь по провѣркѣ личности каждаго арестанта съ имѣющимся на него статейнымъ спискомъ или открытымъ листомъ, а остальныя предписанныя на сей предметъ правила исполняются уже во время движенія въ вагонахъ или на пароходахъ.

180. При пріемѣ и сдачѣ арестантовъ въ попутныхъ пунктахъ (ст. 178) должны присутствовать: Начальники или Младшіе Офицеры подлежащихъ конвойныхъ командъ, офицеры, завѣдывающіе пересыльною частью или Дѣлопроизводители Управленій Воинскихъ Начальниковъ, либо Начальниковъ мѣстныхъ командъ, если эти лица квартируютъ въ пунктахъ нахожденія желѣзнодорожной станціи или пароходной пристани.

181. Не принимаются въ попутныхъ пунктахъ на станціяхъ желѣзныхъ дорогъ и пароходныхъ пристаняхъ: 1) арестанты и лица, пересылаемыя при этапныхъ партіяхъ, если на нихъ не имѣется арестантскихъ или путевыхъ документовъ, и 2) арестанты, сдаваемые съ нарушеніемъ правилъ, изложенныхъ въ статьѣ 135 сего Устава, если въ пунктѣ сдачи расположено мѣсто заключенія, изъ котораго они приведены. Арестанты, сдаваемые съ нарушеніемъ правилъ, изложенныхъ въ статьѣ 135 сего Устава, и приведенные для сдачи изъ мѣстъ заключенія, не расположенныхъ въ тѣхъ пунктахъ,—принимаются съ оговоркою въ арестантскомъ журналѣ, кто изъ сданныхъ и съ какими именно отступленіями отъ установленныхъ правилъ пересылки былъ принятъ.

182. Арестанты, принятые, согласно предшедшей (181) статьѣ, по неправильно составленнымъ документамъ или при отсутствіи нѣкоторыхъ изъ нихъ, доставляются лишь въ мѣсто заключенія, въ которомъ должна быть сдѣлана первая остановка ихъ по пути слѣдованія въ мѣсто назначенія. При возникновеніи въ означенныхъ въ сей статьѣ случаяхъ сомнѣнія относительно соотвѣтствія арестанта лицу, указанному въ статейномъ спискѣ или открытомъ листѣ, о томъ отмѣчается въ этихъ документахъ, за подписью Начальниковъ сдающаго и принимающаго конвоевъ. Такіе арестанты сдаются, вмѣстѣ со всѣми на нихъ документами, въ одномъ изъ ближайшихъ попутныхъ городовъ, гдѣ это Начальникомъ конвоя будетъ признано болѣе удобнымъ,—въ вѣдѣніе Начальника подлежащаго мѣста заключенія. 29272а

183. Объ арестантѣ, оказавшемся при пріемѣ въ нетрезвомъ видѣ, принимающій Начальникъ конвоя дѣлаетъ въ арестантскомъ журналѣ сдающаго Начальника конвоя о томъ отмѣтку при росписке въ пріемѣ арестантовъ, а также отмѣчаетъ и въ своемъ арестантскомъ журналѣ. При утвержденіи сдающаго начальника конвоя изъ нижнихъ чиновъ, что сдаваемый арестантъ не находится въ нетрезвомъ видѣ,—таковой принимающимъ начальникомъ конвоя изъ нижнихъ чиновъ предъявляется на станціи желѣзной дороги жандармскому унтеръ-офицеру, а на пароходной пристани, въ мѣстечкѣ или селеніи—полицейскимъ или сельскимъ властямъ для удостовѣренія, что принимаемый арестантъ находится дѣйствительно въ такомъ состояніи.

184. На желѣзнодорожныхъ станціяхъ и пароходныхъ пристаняхъ конвойные чины, строго соблюдая правило о недопускѣ къ охраняемымъ ими арестантамъ постороннихъ лицъ и не дозволяя послѣднимъ скопляться около арестантской партіи, а равно не допуская проникать какъ постороннимъ лицамъ, такъ и лицамъ желѣзнодорожнаго или пароходнаго служебнаго персонала чрезъ цѣпь часовыхъ, въ то же время не должны стѣснять свободнаго движенія мимо цѣпи. Въ предъявленіи своихъ законныхъ требованій и въ обращеніи съ означенными лицами конвойные чины строго соблюдаютъ правила вѣжливости и благопристойности.

185. Начальникъ конвоя, въ случаяхъ необходимости удаленія постороннихъ лицъ отъ мѣста посадки или пріема арестантовъ, обязанъ обращаться къ содѣйствію желѣзнодорожныхъ жандармовъ, мѣстной полиціи, станціоннаго начальства, командировъ пароходовъ или агентовъ пароходныхъ Обществъ, не принимая какихъ-либо насильственныхъ противъ публики мѣръ, исключая случаевъ, когда принятіе такихъ мѣръ положительно разрѣшается закономъ (ст. 191).

29272а 186. Этапныя партіи для безпрепятственнаго прослѣдованія по городу сопровождаются полицейскими чинами отъ одного поста до другаго.

Б. Обязанности чиновъ конвоя при сопровожденіи арестантовъ.

187. Главныя обязанности сопровождающаго арестантскую партію конвоя состоятъ: *а)* въ томъ, чтобы не допустить арестантовъ учинить побѣгъ и немедленно и рѣшительно пресѣчь даже малѣйшую къ тому или къ совершенію какого-либо безпорядка попытку, и *б)* въ томъ, чтобы исправно препроводить этапную партію въ пунктъ назначенія по установленнымъ планамъ движенія или пѣше-этапнымъ маршрутамъ.

188. Въ случаяхъ покушенія на побѣгъ, буйства, или неповиновенія распоряженію либо приказанію Начальника конвоя, неисполненія законныхъ требованій чиновъ конвоя, или инаго важнаго нарушенія дисциплины и порядка,—арестанты могутъ быть, по распоряженію Начальника конвоя, подвергнуты: наложенію наручниковъ или предупредительныхъ связокъ. Означенная мѣра принимается, если, послѣ сдѣланнаго предупрежденія, виновный не подчинится немедленно предъявленному къ нему требованію.

189. Если побѣгъ, буйство, сопротивленіе, или нападеніе арестантовъ на чиновъ конвоя не могутъ быть предотвращены мѣрами, указанными въ предшедшей (188) статьѣ, то чины конвоя дѣйствуютъ холоднымъ или огнестрѣльнымъ оружіемъ, причемъ о началѣ дѣйствія, если возможно, арестанты предупреждаются.

190. Чины конвоя приступаютъ къ дѣйствію оружіемъ: 1) въ видѣ общаго правила—по приказанію Начальника конвоя; 2) въ нетерпящихъ промедленія случаяхъ—по приказанію старшаго конвойнаго въ томъ помѣщеніи, гдѣ находятся арестанты, и 3) при побѣгѣ арестанта, или нападеніи на чина конвоя,—немедленно, не ожидая на то чьего-либо распоряженія.

191. Чинами конвоя оружіе можетъ быть употреблено съ соблюденіемъ правилъ, указанныхъ въ предшедшихъ (189 и 190) статьяхъ и противъ постороннихъ лицъ, въ случаѣ нападенія ихъ на чиновъ конвоя или препровождаемыхъ арестантовъ, а также попытки къ насильственному освобожденію послѣднихъ изъ подъ стражи.

192. О побѣгѣ арестанта и вообще всякомъ безпорядкѣ, происшедшемъ въ пути слѣдованія этапной партіи, независимо отъ того, было ли употреблено въ дѣло оружіе или оказались достаточными другія принятыя мѣры,—Начальникъ конвоя, по прибытіи въ первый попутный городъ, доноситъ Уѣздному Воинскому Начальнику или Начальникамъ конвойной либо мѣстной командъ, по принадлежности, въ вѣдѣніе коихъ онъ поступаетъ. Объ особо важныхъ случаяхъ Начальникъ конвоя, кромѣ того, доноситъ немедленно по телеграфу съ мѣста происшествія или при первой къ тому возможности Главному Инспектору по пересылкѣ арестантовъ и своему непосредственному Начальнику.

Примѣчаніе 1. Начальники конвоевъ снабжаются своими непосредственными Начальниками на расходы по посылкѣ служебныхъ телеграммъ денежнымъ авансомъ въ потребномъ размѣрѣ. На всѣхъ телеграммахъ, подаваемыхъ по надобностямъ конвойной службы,—должна быть надпись «арестантская».

Примѣчаніе 2. Въ оправданіе произведеннаго расхода на посылку телеграммы, лицо, подававшее таковую, обязано представить квитанцію Телеграфной Конторы и копію поданной телеграммы.

193. Уѣздные Воинскіе Начальники, Начальники конвойныхъ или мѣстныхъ командъ, по полученіи донесеній отъ Начальниковъ конвоевъ, о всякомъ выходящемъ изъ ряда обыкновенныхъ происшествіи, немедленно доносятъ по телеграфу Главному Инспектору по пересылкѣ арестантовъ и въ то же время поступаютъ по правиламъ для донесеній о чрезвычайныхъ происшествіяхъ.

194. Конвойные чины обязаны быть постоянно бдительными и осторожными въ отношеніи арестантовъ: на походѣ и привалѣ, въ пунктахъ ночлеговъ и дневокъ, при слѣдованіи по желѣзнымъ дорогамъ и на пароходахъ, ни въ какихъ случаяхъ, хотя-бы на самое короткое время, не упуская изъ виду ввѣренныхъ имъ арестантовъ.

195. Конвойные чины обязаны: *а)* находиться всегда на своихъ мѣстахъ и не выпускать оружія изъ рукъ; *б)* не входить ни въ какія сношенія или разговоры съ арестантами, исключая необходимыхъ по обязанностямъ службы, и *в)* наблюдать, чтобы арестанты шли въ порядкѣ, въ какомъ были установлены передъ выступленіемъ въ путь, не позволяя арестантамъ сообщаться или разговаривать съ посторонними лицами.

196. Въ этапныхъ домахъ, во время ночлеговъ и дневокъ, а также при переѣздахъ въ вагонахъ желѣзныхъ дорогъ и на пароходахъ, конвойные

нижніе чины отдыхающей смѣны должны имѣть оружіе въ такомъ мѣстѣ, чтобы оно не могло быть схвачено арестантами.

197. Къ арестантамъ, нарушающимъ порядокъ въ партіи выходомъ въ сторону, отстающимъ или отказывающимся идти—конвойные чины предъявляютъ словесныя требованія, предупреждая, что при отказѣ будетъ употреблена сила. Послѣ отказа со стороны арестанта исполнить требованіе допускается для возстановленія порядка употребленіе силы съ соблюденіемъ правилъ, указанныхъ въ статьяхъ 188—191 сего Устава.

198. Особая осторожность должна быть соблюдаема при переправахъ черезъ рѣки на паромахъ или лодкахъ. При одновременной переправѣ съ посторонними лицами арестанты должны быть отдѣлены отъ этихъ лицъ конвойными чинами, причемъ послѣдніе должны особенно наблюдать, чтобы никто изъ постороннихъ лицъ не мѣшался между арестантами и конвоемъ.

199. Конвойные чины не дозволяютъ: *а)* кому-бы то ни было провожать арестантовъ или имѣть съ ними въ пути свиданіе безъ особаго на то, каждый разъ, распоряженія Главнаго Инспектора по пересылкѣ арестантовъ; *б)* арестантамъ просить милостыню, не воспрещая, однако, постороннимъ лицамъ подавать таковую съ соблюденіемъ порядка, опредѣленнаго въ статьяхъ 200—202 сего Устава; *в)* арестантамъ отправленіе телеграммъ или писемъ и подачу прошеній, и *г)* арестантамъ употребленіе спиртныхъ напитковъ, куреніе табаку, пѣніе, игры и пріобрѣтеніе книгъ или другихъ печатныхъ изданій.

200. Подаянія могутъ быть принимаемы только: *а)* въ мѣстахъ заключенія, до выступленія арестантовъ въ путь, и *б)* въ пути—на привалахъ, ночлегахъ, желѣзнодорожныхъ станціяхъ и пароходныхъ пристаняхъ. При желаніи кого-либо подать подаяніе въ мѣстѣ, не указанномъ въ настоящей статьѣ, Начальникъ конвоя объясняетъ жертвователю, гдѣ именно оно можетъ быть принято.

201. Подаянія принимаются Начальникомъ конвоя. Состоящія изъ пищевыхъ продуктовъ подаянія распредѣляются арестантамъ поровну или согласно выраженному жертвователемъ желанію, по тщательномъ осмотрѣ пожертвованнаго, наблюдая, чтобы въ ономъ не заключалось спиртныхъ напитковъ или табаку, не было бы вложено какой-либо отравы, орудія къ нападенію или для поврежденія оковъ, производства взломовъ и т. п. воспрещенныхъ предметовъ. На пожертвованныя деньги покупаются пищевые продукты, согласно заявленнымъ желаніямъ арестантовъ; въ противномъ случаѣ причитающаяся арестанту доля изъ полученной суммы сдается вмѣстѣ съ нимъ въ пунктѣ его сдачи, съ отмѣткою о томъ и подъ росписку въ путевомъ арестантскомъ журналѣ. 29272а

202. Распредѣленіе пожертвованной суммы между арестантами дѣлается въ цѣлыхъ копѣйкахъ. При сдачѣ всей партіи или нѣсколькихъ человѣкъ въ одномъ пунктѣ слѣдуемыя имъ деньги сдаются общею суммою, съ указаніемъ на кого и въ какомъ размѣрѣ таковыя пожертвованы.

203. Начальникъ конвоя строго наблюдаетъ: *а)* за добрымъ отношеніемъ конвойныхъ нижнихъ чиновъ къ арестантамъ, не допуская при томъ малѣйшаго послабленія въ установленномъ настоящимъ Уставомъ порядкѣ надзора за ними, содержанія и препровожденія, *б)* за доставленіемъ положеннаго арестантамъ довольствія и *в)* за подаваемою имъ милостынею.

204. Начальникъ конвоя имѣетъ попеченіе о сбереженіи арестантами состоящихъ на нихъ одежды и обуви и отвѣчаетъ за утрату выданной имъ казенной одежды. Онъ слѣдитъ, чтобы арестанты не продавали, не промѣнивали и не портили казеннаго и собственнаго платья и обуви; равно не дозволяетъ конвойнымъ брать или покупать что-либо у арестантовъ, размѣниваться съ ними какими-либо вещами, принимать отъ нихъ пищу или же употреблять свою пищу безъ мѣръ предосторожности отъ арестантовъ.

205. По прибытіи этапной партіи въ пунктъ ночлега или дневки, Начальникъ конвоя, раньше размѣщенія арестантовъ, обязанъ подробно и тщательно осмотрѣть этапное зданіе: стѣны, полы, двери, окна и рѣшетки въ нихъ, отхожія мѣста, исправность замковъ, запоровъ и проч. При обнаруженіи какихъ-либо неисправностей поступаетъ, какъ указано въ статьѣ 265 сего Устава. Такому же осмотру подвергаются арестантскіе вагоны и камеры арестантскихъ пароходовъ.

206. По размѣщеніи арестантовъ въ этапномъ зданіи, Начальникъ конвоя приказываетъ разводящему выставить на установленныхъ постахъ (ст. 267) часовыхъ, послѣ чего съ арестантовъ, слѣдовавшихъ въ наручникахъ, за исключеніемъ лицъ, указанныхъ въ статьѣ 130, таковые снимаются.

207. Для окарауливанія арестантовъ не разрѣшается требовать обывателей и не принимаются ихъ добровольныя къ тому услуги.

29272а 208. Въ помѣщенія, занятыя арестантами, и вообще къ арестантамъ во время ихъ препровожденія, безпрепятственно допускаются должностныя лица, завѣдывающія пересыльною частью (ст. 3, 4, 6 и 7), а также мѣстный Тюремный Инспекторъ и его Помощникъ, если они лично извѣстны Начальнику конвоя, въ противномъ же случаѣ—по предъявленіи ими надлежащаго удостовѣренія. Прочія должностныя лица допускаются къ арестантамъ не иначе, какъ на основаніи предъявленнаго Начальнику конвоя письменнаго распоряженія его непосредственнаго начальства, Главнаго Инспектора по пересылкѣ арестантовъ или Начальника Главнаго Тюремнаго Управленія.

209. Въ арестантскіе вагоны и камеры арестантскихъ пароходовъ, кромѣ лицъ, указанныхъ въ предшедшей (208) статьѣ, Начальникомъ конвоя допускаются: 1) чины Главнаго Тюремнаго Управленія и отдѣльнаго корпуса жандармовъ, по обязанностямъ службы, снабженные открытыми листами и одѣтые въ присвоенную имъ форму обмундированія; 2) чины желѣзнодорожнаго управленія, государственнаго и желѣзнодорожнаго контроля; 3) Начальникъ поѣзда, командиръ парохода, старшій кондукторъ поѣзда или кондукторъ, его замѣняющій, и истопникъ; 4) желѣзнодорожные техники, по ихъ спеціальности, въ случаяхъ неотложной необходимости, и 5) врачи или фельдшера въ случаѣ необходимости немедленной подачи помощи заболѣвшимъ арестантамъ или конвойнымъ.

210. Лица желѣзнодорожнаго управленія, контроля и техники, врачи и фельдшера, поименованные въ предшедшей (209) статьѣ, допускаются въ вагоны съ арестантами для выполненія своихъ служебныхъ обязанностей въ присутствіи Начальника конвоя и не иначе, какъ въ сопровожденіи старшаго кондуктора поѣзда.

Начальникъ конвоя наблюдаетъ, чтобы вышепоименованныя лица не входили ни въ какія сношенія съ арестантами.

Контроль производится по поѣздной или рейсовой вѣдомостямъ, безъ предъявленія для того арестантскихъ документовъ. Въ означенныхъ вѣдомостяхъ контролирующими лицами могутъ быть дѣлаемы отмѣтки о результатахъ контроля.

211. Чинамъ конвоя, сопровождающаго арестантовъ, воспрещается перевозить въ отводимыхъ для арестантовъ и конвоя желѣзнодорожныхъ вагонахъ или помѣщеніяхъ на судахъ какіе-либо предметы, принадлежащіе какъ чинамъ сихъ командъ, такъ и постороннимъ лицамъ, а равно и казенные грузы, кромѣ дозволеннаго ручнаго багажа арестантовъ и конвойныхъ.

212. Арестантскія помѣщенія должны быть всегда заперты.

213. Арестанты изъ занимаемыхъ ими помѣщеній никуда не выводятся, кромѣ прогулокъ при слѣдованіи на арестантскихъ судахъ и въ отхожія мѣста для естественной надобности, если эти мѣста не устроены въ самомъ арестантскомъ помѣщеніи. Къ каждому арестанту, выводимому въ отхожее мѣсто, назначается два конвойныхъ.

Если отхожее мѣсто находится не въ самомъ этапномъ зданіи, а во дворѣ, то арестанты, съ наступленіемъ темноты, въ него не выводятся, а на ночь въ камеру ставится параша.

214. Начальникъ конвоя и разводящій возможно чаще повѣряютъ бдительность часовыхъ и число арестантовъ, наблюдая въ то же время, чѣмъ послѣдніе занимаются.

215. Начальникъ конвоя утромъ и вечеромъ осматриваетъ на арестантахъ оковы и цѣлость занимаемыхъ ими помѣщеній.

216. Начальникъ конвоя бодрствуетъ въ теченіе сутокъ. Если движеніе арестантской партіи длится болѣе сутокъ, то Начальникъ конвоя и его замѣститель бодрствуютъ въ ночное время по очереди.

217. Остальные конвойные нижніе чины пользуются отдыхомъ по правиламъ, указаннымъ въ статьѣ 135 Устава гарнизонной службы. Но при командировкахъ, продолжающихся болѣе сутокъ, отдыхающей смѣнѣ конвойныхъ разрѣшается Начальникомъ конвоя пользоваться сномъ и днемъ.

218. Начальникъ конвоя на ночлегахъ и дневкахъ не имѣетъ права ни подъ какимъ предлогомъ отлучаться отъ этапнаго зданія, а также со станцій желѣзныхъ дорогъ или пароходныхъ пристаней—въ близъ лежащіе города или селенія. Онъ не имѣетъ права разрѣшать такую же отлучку конвойнымъ нижнимъ чинамъ по ихъ надобностямъ. Въ случаѣ же необходимости командировать кого-либо изъ состава конвоя по служебному дѣлу, вызываемому исполненіемъ прямыхъ конвойныхъ обязанностей, Начальникъ конвоя отдаетъ о семъ соотвѣтствующее приказаніе, принимая мѣры къ усиленію на это время надзора за арестантами со стороны остальныхъ чиновъ конвоя.

219. Конвоирамъ воспрещается подъ какимъ-бы то ни было предлогомъ отлучаться отъ конвоя, хотя бы и съ разрѣшенія Начальника онаго, во все вре-

мя пути, а также при остановкахъ для ночлеговъ и дневокъ [за исключеніемъ случая, указаннаго въ предшедшей (218) статьѣ].

220. Начальникъ конвоя имѣетъ право передать исполненіе своихъ обязанностей замѣстителю лишь въ случаѣ заболѣванія, исключающаго возможность отправленія своихъ обязанностей, или для разрѣшаемаго статью 216 отдыха.

221. Начальникъ конвоя наблюдаетъ, чтобы подчиненные ему нижніе чины и арестанты не учиняли въ отношеніи обывателей какихъ-либо обидъ и притѣсненій и ничего безденежно отъ нихъ не испрашивали. Онъ назначаетъ одного или двухъ конвойныхъ для покупки нижнимъ чинамъ и разрѣшаемыхъ арестантамъ пищевыхъ продуктовъ и для приноса воды для питья. Купленные продукты осматриваетъ, чтобы не было въ нихъ чего-либо запрещеннаго.

222. Заболѣвшіе въ пути арестанты, а равно и конвойные нижніе чины, при слѣдованіи по пѣше-этапнымъ трактамъ, не могущіе продолжать дальнѣйшее движеніе,—въ попутныхъ деревняхъ и селеніяхъ не оставляются, а везутся на подводахъ до перваго попутнаго города, гдѣ больные арестанты сдаются въ мѣстную тюрьму, а конвойные нижніе чины—Уѣзднымъ Воинскимъ Начальникамъ или въ конвойныя либо мѣстныя команды.

223. Заболѣвшіе въ пути, при препровожденіи по пѣше-этапнымъ трактамъ, помѣщаются на слѣдующія съ этапною партіею подводы; при неимѣніи на нихъ свободнаго мѣста,—требуются одноконныя подводы, безъ платежа прогоновъ; при этомъ Начальникъ конвоя обязанъ потребовать отъ мѣстнаго сельскаго начальства удостовѣреніе о дѣйствительности болѣзни арестанта или конвойнаго и невозможности для нихъ слѣдовать пѣшкомъ.

224. Заболѣвшіе во время слѣдованія по желѣзнымъ дорогамъ или на пароходахъ сдаются въ первомъ попутномъ городѣ конвою, прибывшему на станцію или пристань для пріема и сдачи арестантовъ; при слѣдованіи же на арестантскихъ пароходахъ, на которыхъ имѣются особые лазареты, больные помѣщаются въ послѣдніе.

225. Для поданія первоначальной медицинской помощи во время переѣзда по желѣзнымъ дорогамъ и на пароходахъ,—Начальникъ конвоя обращается къ Начальнику поѣзда, главному кондуктору или Начальнику желѣзнодорожной станціи, либо къ капитану парохода. Въ экстренныхъ случаяхъ Начальникъ конвоя, при содѣйствіи и по указанію названныхъ лицъ, посылаетъ телеграмму о вызовѣ врача на одну изъ послѣдующихъ станцій или пристаней ко времени прибытія поѣзда или парохода. 29272а

226. Заболѣвшіе остро-заразными болѣзнями (холера, чума, дифтеритъ и т. п.), во всѣхъ случаяхъ, немедленно отдѣляются отъ прочихъ арестантовъ и сдаются при первой возможности: въ селеніяхъ и на пристаняхъ—чинамъ полиціи, а на станціяхъ желѣзныхъ дорогъ—жандармамъ подъ роспись въ арестантскомъ журналѣ.

227. Въ случаѣ смерти арестанта или конвойнаго въ пути, тѣло умершаго передается подъ роспись въ арестантскомъ журналѣ, въ первомъ попутномъ пунктѣ: желѣзнодорожному жандарму, мѣстной полиціи или сельскимъ властямъ. О преданіи тѣла землѣ требуется означенными властями отъ мѣстнаго священника свидѣтельство, которое препровождается Уѣздному Воинскому Начальнику или Начальнику конвойной либо мѣстной команды, по принадлежности.

228. Вмѣстѣ съ заболѣвшимъ или тѣломъ умершаго арестанта сдаются подъ квитанцію всѣ на нихъ документы, казенныя и собственныя ихъ вещи. О сданныхъ документахъ и вещахъ дѣлается отмѣтка въ именныхъ попутныхъ на нихъ спискахъ и въ путевомъ арестантскомъ журналѣ.

229. При побѣгѣ въ пути арестанта, Начальникъ конвоя даетъ о томъ знать ближайшимъ къ мѣсту побѣга чинамъ жандармской, общей или сельской полиціи, съ сообщеніемъ примѣтъ бѣжавшаго, и доноситъ по прибытіи въ ближайшій попутный городъ Уѣздному Воинскому Начальнику или Начальнику конвойной либо мѣстной команды, а сіи послѣдніе, по окончаніи разслѣдованія о побѣгѣ арестанта, подробно доносятъ Главному Инспектору по пересылкѣ арестантовъ какъ о причинахъ упуска арестанта, такъ и о степени виновности въ семъ конвоя.

230. О всѣхъ бѣжавшихъ въ пути арестантахъ дѣлается отмѣтка въ путевомъ арестантскомъ журналѣ, поѣздной и рейсовыхъ вѣдомостяхъ, а также именномъ попутномъ спискѣ, причемъ всѣ документы и вещи бѣжавшаго передаются подъ роспись полиціи.

231. Арестантъ, совершившій во время препровожденія новое преступленіе, останавливается въ пути и сдается въ тюрьму въ первомъ попутномъ городѣ, подъ росписку, вмѣстѣ со всѣми на него арестантскими документами и вещами, о чемъ также дѣлается отмѣтка въ именномъ на него попутномъ спискѣ и въ арестантскомъ журналѣ.

29272а 232. При сопровожденіи арестантовъ пѣшимъ порядкомъ, Начальникъ конвоя даетъ указанія о дѣйствіяхъ конвоя при побѣгѣ арестанта и назначаетъ изъ состава конвоя расторопныхъ и смѣтливыхъ конвойныхъ, обязанныхъ въ случаѣ учиненія кѣмъ-либо изъ арестантовъ побѣга,—преслѣдовать бѣгущаго, не ожидая на то особаго приказанія.

При прорывѣ во время слѣдованія арестанта сквозь цѣпь, остальные конвойные передаютъ голосомъ Начальнику конвоя:—«бѣжалъ арестантъ» и усиливаютъ вниманіе.

Начальникъ конвоя немедленно останавливаетъ всю партію и, возстановивъ порядокъ и спокойствіе между арестантами, продолжаетъ движеніе.

Конвойные, по поимкѣ бѣжавшаго арестанта, слѣдуютъ на присоединеніе къ этапной партіи.

233. Въ зависимости отъ состава арестантской партіи и мѣстныхъ условій, Уѣздный Воинскій Начальникъ или Начальники конвойной либо мѣстной командъ могутъ назначить въ помощь отправляющемуся въ командировку — вспомогательный конвой, для сопровожденія арестантской партіи до вокзала желѣзной дороги или пароходной пристани. Вспомогательный конвой возвращается по размѣщеніи арестантовъ въ вагоны или на пароходѣ.

234. Вспомогательный конвой высылается, въ случаѣ надобности, на станцію желѣзной дороги или пароходную пристань для встрѣчи прибывающей арестантской партіи, а также высылаются подводы подъ заболѣвшихъ въ пути арестантовъ или конвойныхъ, согласно увѣдомленію о томъ Начальника прибывающаго конвоя. Въ такомъ случаѣ, по возможности, до прибытія вспомогательнаго конвоя арестанты изъ вагоновъ или съ пароходовъ не выводятся.

235. Для освѣщенія пути при сопровожденіи арестантовъ въ ночное время на желѣзнодорожныя станціи или пароходныя пристани и обратно, въ каждой конвойной командѣ должны имѣться въ потребномъ количествѣ фонари или факелы.

236. Для заведенія фонарей или факеловъ и для покупки освѣтительныхъ матеріаловъ подлежащимъ конвойнымъ командамъ отпускаются деньги: *а)* на заведеніе фонарей или факеловъ 5 рублей единовременно и *б)* на покупку освѣтительныхъ матеріаловъ, ежегодно въ размѣрѣ, опредѣляемомъ Главнымъ Инспекторомъ по пересылкѣ арестантовъ, но не свыше 15 рублей въ годъ.

237. Начальникъ каждаго конвоя, назначеннаго для сопровожденія этапной партіи, на время нахожденія въ командировкѣ, снабжается подлежащимъ начальствомъ карманными часами.

238. По прибытіи этапной партіи въ конечномъ пунктѣ слѣдованія къ мѣсту заключенія, въ которое должны быть сданы арестанты, Начальникъ конвоя посылаетъ одного изъ конвойныхъ доложить Начальнику мѣста заключенія или замѣняющему его должностному лицу о прибытіи партіи и, по распоряженію послѣдняго, пропускаетъ арестантовъ въ тюремную ограду, по одному, со счетомъ вслухъ.

Арестанты сдаются со всѣми на нихъ документами, причемъ, до фактическаго пріема ихъ начальствомъ мѣста заключенія, окарауливаніе арестантовъ лежитъ на обязанности прибывшаго съ ними конвоя.

По сдачѣ арестантовъ, Начальникъ конвоя выводитъ конвойныхъ изъ мѣста заключенія, причемъ подаетъ команду вложить шашки въ ножны, огнестрѣльное же оружіе разряжается при первой возможности, по усмотрѣнію и приказанію Начальника конвоя, въ его присутствіи.

По прибытіи въ мѣсто расположенія своей команды, Начальникъ конвоя является къ своему Начальнику и докладываетъ о всѣхъ бывшихъ за время командировки случаяхъ.

239. Прибывшіе съ этапною партіею арестанты, подлежащіе передачѣ въ вѣдѣніе полиціи, высылаются изъ мѣстъ заключенія въ сопровожденіи особо для того потребованнаго конвоя.

Арестанты военнаго и военно-морскаго вѣдомствъ сдаются, гдѣ имѣются Комендантскія Управленія,—въ эти послѣднія, а въ прочихъ мѣстахъ—въ Управленія Уѣздныхъ Воинскихъ Начальниковъ, если для сего не будетъ назначено другаго мѣста или части войскъ.

Для пріема военныхъ арестантовъ отъ конвоя и препровожденія по назначенію въ дни прибытія очередныхъ этапныхъ партій высылается на желѣзнодорожную станцію или пароходную пристань вспомогательный конвой, а при слѣдованіи пѣше-этапнымъ порядкомъ—въ опредѣляемый заранѣе пунктъ, въ зависимости отъ того, откуда удобнѣе ихъ препроводить, по мѣсту расположенія, въ вышеназванныя учрежденія.

240. Лица, пересылавшіяся при этапной партіи, сдаются въ конечномъ пунктѣ Уѣздному Воинскому Начальнику, а послѣднимъ—тѣмъ Начальникамъ, въ распоряженіе которыхъ они препровождались, согласно отмѣтокъ, сдѣланныхъ въ именныхъ на нихъ попутныхъ спискахъ.

241. Военное начальство, отправляющее военныхъ арестантовъ или пересылаемыхъ при этапныхъ партіяхъ лицъ въ пункты, въ которыхъ нѣтъ ни Уѣздныхъ Воинскихъ Начальниковъ, ни другихъ вѣдающихъ пересылкою арестантовъ учрежденій, и гдѣ, вслѣдствіе этого, не назначается пріема и сдачи арестантовъ,—обязано наканунѣ отправленія телеграфировать начальству той части войскъ или учрежденія, куда слѣдуютъ препровождаемые, о высылкѣ на подлежащую желѣзнодорожную станцію или пароходную пристань необходимаго конвоя или пріемщика.

242. Всѣ чины прибывшаго конвоя поступаютъ въ вѣдѣніе мѣстнаго Уѣзднаго Воинскаго Начальника или Начальника конвойной либо мѣстной команды, до времени обратнаго ихъ отправленія. На обязанности означенныхъ Начальниковъ лежитъ принятіе необходимыхъ мѣръ къ удовлетворенію чиновъ прибывшаго конвоя квартирнымъ довольствіемъ по положенію.

В. О подводахъ.

243. Подводы при слѣдованіи этапныхъ партій полагаются, на основаніи статей 306 и 318 Устава о земскихъ повинностяхъ, изд. 1899 года, и статьи 80 Устава о ссыльныхъ, изд. 1890 года: *а)* для арестантовъ, не могущихъ слѣдовать пѣшкомъ, согласно отмѣткамъ о томъ въ документахъ и медицинскихъ свидѣтельствахъ; *б)* для арестантовъ изъ привилегированнаго сословія при слѣдованіи ихъ по пѣшеэтапнымъ трактамъ; *в)* для женщинъ, какъ арестантокъ, такъ и добровольно-слѣдующихъ за ссыльными мужьями, если при нихъ имѣются грудныя дѣти; *г)* для малолѣтнихъ дѣтей, до 12-ти -лѣтняго возраста, слѣдующихъ при родителяхъ-арестантахъ; *д)* для перевозки вещей арестантовъ, препровождаемыхъ по пѣшеэтапнымъ трактамъ, а также вещей арестантовъ изъ привилегированнаго сословія, при слѣдованіи ихъ изъ мѣстъ заключенія до станцій желѣзныхъ дорогъ или пароходныхъ пристаней, и *е)* подъ арестантскія оковы.

Примѣчаніе. Арестованные отставные и состоящіе въ запасѣ офицеры, не лишенные судомъ этого званія, перевозятся по улицамъ городовъ, между мѣстами заключенія и вокзалами желѣзныхъ дорогъ или пароходными пристанями на легковыхъ извощикахъ, съ отнесеніемъ расхода на суммы, ассигнуемыя на пересылку арестантовъ. Та же льгота можетъ быть примѣняема и къ лицамъ, приговариваемымъ къ заключенію въ крѣпости.

244. Требованіе подводъ въ случаяхъ, указанныхъ въ предшедшей (243) статьѣ, производится по расчету одной одноконной подводы: 1) на 4-хъ взрослыхъ арестантовъ или женщинъ, слѣдующихъ съ грудными дѣтьми; 2) на 5 человѣкъ малолѣтнихъ дѣтей до 12-ти-лѣтняго возраста; 3) подъ ручной багажъ на 20 арестантовъ, и 4) подъ арестантскія оковы. 29272а

245. Подводы должны подаваться и въ тѣхъ случаяхъ, когда количество лицъ, имѣющихъ на нихъ право, будетъ меньше указанной въ предшедшей (244) статьѣ нормы, за исключеніемъ подачи подводъ подъ вещи арестантовъ, когда партія будетъ менѣе 10-ти человѣкъ. Вещи арестантовъ числомъ менѣе 10-ти человѣкъ укладываются на подводу съ арестантскими оковами. Подвода подъ арестантскія оковы должна быть подаваема и въ томъ случаѣ, если конвой выступаетъ безъ арестантовъ.

246. Требованія на подводы посылаются въ Земскія Управы, или же въ тѣ учрежденія, которыя будутъ указаны Губернаторомъ.

По всѣмъ вопросамъ и недоразумѣніямъ по поставкѣ подводъ слѣдуетъ обращаться въ Губернскія Правленія, на обязанности которыхъ лежитъ наблюденіе за исправною поставкою таковыхъ.

247. Въ требованіи на подводы означается: число подводъ, для какой потребности, къ которому часу, какого числа, мѣсяца и года и куда именно должны быть онѣ поставлены.

248. Во всѣхъ случаяхъ, не указанныхъ въ статьѣ 243 сего Устава, арестанты сами несутъ свой ручной багажъ.

249. Для лицъ, слѣдующихъ при этапной партіи, назначается, за установленные прогоны, по одной одноконной подводѣ: 1) на случай заболѣванія въ пути на каждыхъ двадцать пять человѣкъ здоровыхъ, причемъ меньшее число людей въ расчетъ не принимается, и 2) подъ свозъ казенныхъ и собственныхъ вещей, исключительно для новобранцевъ, на каждыхъ двѣнадцать человѣкъ (полагая не свыше полутора пуда на человѣка), причемъ меньшее число людей въ расчетъ не принимается (ст. 719 Уст. о земск. повинн., изд. 1899 г.).

ГЛАВА VI.

Препровожденіе этапныхъ партій по пѣшимъ трактамъ.

А. Порядокъ препровожденія арестантовъ.

250. Слѣдованіе по пѣшимъ трактамъ этапныхъ партій совершается по этапнымъ маршрутамъ, опре-

29272 а дѣляющимъ каждой конвойной командѣ: дни отправленія, направленіе движенія въ передній и обратный путь, пункты ночлеговъ, дневокъ и назначенія, величину переходовъ и число дней пути.

251. Очередная этапная партія не выступаетъ изъ мѣстъ начальнаго отправленія: при морозѣ въ 20 и болѣе градусовъ, въ сильныя снѣжныя метели, при прекращеніи этапнаго движенія вслѣдствіе ледохода, разлитія рѣкъ, отсутствія сообщенія или другихъ непреодолимыхъ препятствій.

252. Уѣздные Воинскіе Начальники, Начальники конвойныхъ или мѣстныхъ командъ, передъ выступленіемъ этапной партіи, даютъ Начальнику конвоя подробныя указанія, какъ надлежитъ поступить, когда партія будетъ застигнута въ пути сильными морозами, снѣжными метелями, и вообще прекращеніемъ сообщенія, а именно: должна ли въ такихъ случаяхъ этапная партія возвратиться обратно или остановиться въ пути, въ ожиданіи возможности продолжать движеніе, въ какихъ пунктахъ такая остановка можетъ быть допущена и т. д. Всѣ такія указанія дѣлаются въ зависимости отъ имѣющихся по пути населенныхъ пунктовъ и климатическихъ условій, указаній практики существующаго этапнаго движенія, возможности сохраненія установленной взаимной связи движенія даннаго конвоя съ другими и т. п.

253. Начальникъ, отправляющій очередную этапную партію, обязанъ телеграфировать подлежащимъ должностнымъ лицамъ о невыступленіи ея изъ мѣста начальнаго отправленія, а Начальникъ конвоя—о происшедшей задержкѣ въ пути. При невозможности для Начальника конвоя самому отправить телеграмму, онъ обращается за содѣйствіемъ къ чинамъ мѣстной полиціи для отправленія таковой.

254. Привалы въ пути дѣлаются: малые—отъ 10-ти до 15-ти минутъ и большіе—отъ 1-го до 2-хъ часовъ.

Число малыхъ приваловъ зависитъ отъ величины всего перехода, состоянія пути и времени года. Большой привалъ дѣлается одинъ, по прослѣдованіи бо́льшей части пути. Переходы въ 15 или менѣе верстъ, при благопріятныхъ условіяхъ для движенія, совершаются безъ большаго привала.

255. Малые привалы имѣютъ цѣлью: дать возможность подтянуться всей партіи, оправить обувь и оковы, а въ знойное время утолить жажду, для чего должны быть выбираемы мѣста приваловъ вблизи колодцевъ. Большіе привалы имѣютъ цѣлью, кромѣ вышеуказаннаго, дать арестантамъ и конвойнымъ возможность отдохнуть и подкрѣпить себя пищею.

256. Если привалъ дѣлается близъ населеннаго пункта, то партія останавливается, не доходя селенія, деревни, или города, или пройдя оные на открытыхъ мѣстахъ, вблизи коихъ нѣтъ постоялыхъ дворовъ, винныхъ лавокъ, лѣса или кустарниковъ.

На большихъ привалахъ разрѣшается сводить партію съ дороги, но оставляя на ней подводы.

257. На большихъ привалахъ, по очереди, часть конвоя, по усмотрѣнію его Начальника, остается на ногахъ, а другая—можетъ сидѣть, не выпуская оружія изъ рукъ.

258. Не дозволяется ни арестантамъ, ни конвойнымъ какъ на привалахъ, такъ и въ движеніи, выходить изъ своихъ мѣстъ, или заходить куда-бы то ни было.

259. Приносъ воды, покупка хлѣба и другихъ дозволенныхъ пищевыхъ продуктовъ для арестантовъ и конвоя производится назначенными для того Начальникомъ конвоя конвойными нижними чинами.

260. Для ночлеговъ и дневокъ этапныя партіи и сопровождающій ихъ конвой располагаются въ этапныхъ помѣщеніяхъ.

261. Подъ этапныя помѣщенія, распоряженіемъ административныхъ властей, строятся, нанимаются или отводятся особыя зданія, съ отопленіемъ, освѣщеніемъ, необходимою мебелью и посудою и съ отпускомъ соломы для подстилки, по правиламъ объ этапной повинности (ст. 128 и прил. Уст. земск. повинн., изд. 1899 г.).

262. Этапныя зданія должны быть хорошо укрѣпленными и приспособленными для размѣщенія арестантовъ, допускающими возможность охраненія послѣднихъ при самомъ незначительномъ числѣ постовъ. Въ нихъ должны имѣться: достаточно просторныя отдѣльныя помѣщенія (камеры) для арестантовъ мужчинъ, женщинъ и сопровождающаго конвоя, а также отхожее мѣсто. Этапныя зданія, по возможности, не должны соприкасаться съ другими постройками и имѣть подъ собою подвальныхъ помѣщеній.

263. Въ зданіяхъ, принадлежащихъ частнымъ лицамъ и отведенныхъ подъ этапы, не должно проживать постороннихъ лицъ, кромѣ охраняющаго зданіе сторожа.

264. Этапныя зданія состоятъ въ непосредственномъ завѣдываніи Уѣздныхъ Воинскихъ Начальни-

ковъ, Начальниковъ конвойныхъ или мѣстныхъ командъ, въ зависимости отъ того, кому подчинены конвойные чины, сопровождающіе по тракту арестантовъ.

265. Для исправленія всякаго рода поврежденій, указанные въ предшедшей (264) статьѣ Начальники сносятся заблаговременно съ мѣстною полиціею. Въ случаяхъ, требующихъ немедленныхъ исправленій, въ устраненіе возможности побѣга арестантовъ, и при неудовлетвореніи такихъ требованій полиціею, Начальникъ конвоя самъ принимаетъ мѣры къ необходимому исправленію.

266. Въ пунктахъ ночлеговъ и дневокъ арестантскихъ партій Уѣздные Воинскіе Начальники, Начальники конвойныхъ и мѣстныхъ командъ, которымъ непосредственно подчинены сопровождающіе эти партіи конвойные чины, устанавливаютъ число постовъ и порядокъ окарауливанія арестантовъ.

267. Въ каждомъ этапномъ зданіи должна быть табель постамъ, выставляемымъ для окарауливанія арестантовъ, по формѣ, указанной въ Уставѣ гарнизонной службы, съ объясненіемъ въ ней особыхъ обязанностей Начальника конвоя, а равно и часовыхъ на каждомъ посту.

268. Для окарауливанія арестантовъ въ этапныхъ домахъ выставляются часовые въ такомъ количествѣ, въ какомъ это будетъ признано необходимымъ (ст. 266) и на такихъ мѣстахъ, съ которыхъ имъ были бы видны всѣ окарауливаемые арестанты. Передъ постановкой часовыхъ Начальникъ конвоя долженъ лично удостовѣриться, видны ли часовымъ всѣ окарауливаемые ими арестанты, а въ случаѣ побѣга арестанта немедленно устанавливаетъ мѣсто нахожденія часоваго во время побѣга арестанта, дабы можно было судить о степени виновности какъ часоваго, такъ и Начальника конвоя въ упускѣ арестанта.

269. Въ этапномъ зданіи соблюдается внутренній порядокъ, указанный въ статьяхъ 136—139 Устава гарнизонной службы. Начальникъ конвоя долженъ имѣть особое наблюденіе за осторожнымъ обращеніемъ съ огнемъ, чтобы на ночлегахъ и дневкахъ не могло произойти пожара.

270. Начальникъ конвоя, по прибытіи партіи на ночлегъ, послѣ отдыха, приказываетъ арестантамъ просушить и вычистить состоящую на нихъ одежду и обувь.

271. Этапная партія, какъ изъ мѣстъ отправленія, такъ и съ ночлеговъ и дневокъ, выступаетъ не позже 8 часовъ утра (ст. 121) и во всякомъ случаѣ съ такимъ расчетомъ времени, чтобы имѣть возможность придти на ночлегъ до наступленія темноты. 29272а

272. Въ тѣхъ случаяхъ, когда, за наступленіемъ темноты или по какимъ-либо другимъ причинамъ, этапная партія не имѣла возможности засвѣтло достигнуть этапнаго пункта, будетъ необходимо размѣстить арестантовъ въ неукрѣпленныхъ помѣщеніяхъ, въ обывательскихъ домахъ вмѣстѣ съ хозяевами, или хотя и въ отдѣльныхъ помѣщеніяхъ, но въ одной комнатѣ съ конвойными, то въ такихъ случаяхъ съ арестантовъ наручники не снимаются.

273. При ночлегахъ и дневкахъ въ пунктахъ нахожденія Уѣздныхъ Воинскихъ Начальниковъ, Начальниковъ конвойныхъ или мѣстныхъ командъ время выступленія этапной партіи опредѣляется сими послѣдними, по принадлежности.

Къ назначенному времени Начальнику конвоя должны быть сданы, въ присутствіи офицера, завѣдывающаго пересыльною частью или Дѣлопроизводителя Управленія Уѣзднаго Воинскаго Начальника, либо офицера отъ конвойной или мѣстной командъ, всѣ арестанты, отправляемые изъ вышеуказаннаго пункта, а равно чрезъ тѣхъ же лицъ переданы всѣ распоряженія и приказанія, касающіяся дальнѣйшаго слѣдованія этапной партіи.

Тѣ же лица отмѣчаютъ во 2-й графѣ путеваго арестантскаго журнала время выступленія этапной партіи какъ изъ мѣстъ первоначальнаго слѣдованія, такъ и съ пунктовъ ночлеговъ и дневокъ.

274. При неприбытіи указанныхъ въ предшедшей (273) статьѣ лицъ къ назначенному времени отправленія, этапная партія выступаетъ своевременно по распоряженію Начальника конвоя.

275. Требованіе подводъ въ пунктахъ, указанныхъ въ статьѣ 273, для надобности слѣдующей дальше этапной партіи, лежитъ на обязанности означенныхъ въ той же статьѣ Начальниковъ, къ коимъ Начальникъ конвоя, въ день прибытія на ночлегъ или дневку, доставляетъ свѣдѣнія о числѣ потребныхъ подводъ, по принадлежности.

276. Въ пунктахъ, гдѣ нѣтъ указанныхъ въ статьѣ 273 Начальниковъ, Начальники конвоя посылаютъ требованія на подводы подъ этапныя партіи въ городахъ—въ Земскую или Городскую Управу либо въ учрежденія, которыя будутъ указаны Губернаторомъ, а въ мѣстечкахъ и селеніяхъ—чинамъ уѣздной полиціи или сельскимъ властямъ.

277. При всякомъ затрудненіи въ полученіи подводъ, Начальникъ конвоя обращается за содѣй-

29272а ствіемъ мѣстныхъ полицейскихъ или сельскихъ властей, которыя, на основаніи статей 306, 307 и 318 Устава о земскихъ повинностяхъ, изд. 1899 года, обязаны немедленно обезпечить дальнѣйшее безостановочное движеніе арестантской партіи.

Б. Порядокъ препровожденія лицъ, пересылаемыхъ при этапныхъ партіяхъ.

278. Лица, пересылаемыя при этапной партіи (ст. 31), составляютъ одну команду.

279. Конвойный нижній чинъ, коему поручено сопровожденіе указанныхъ въ предшедшей (278) статьѣ лицъ, почитается старшимъ въ командѣ.

280. Старшій команды состоитъ въ непосредственномъ подчиненіи Начальника конвоя, сопровождающаго этапную партію, но въ составъ конвоя не входитъ и слѣдуетъ лишь при одномъ холодномъ оружіи.

281. Команда лицъ, пересылаемыхъ при этапной партіи, слѣдуетъ по два или по четыре врядъ, смотря по ширинѣ дороги и величинѣ команды, впереди и отдѣльно отъ арестантовъ на разстояніи не ближе 100 шаговъ.

282. Старшій команды слѣдуетъ сзади послѣдней и наблюдаетъ, чтобы никто отъ команды не отставалъ, не заходилъ въ попутныя избы, винныя лавки, заѣзжіе дома и проч.

283. За командой слѣдуютъ, если имѣются, подводы.

284. Команда останавливается для приваловъ, ночлеговъ и дневокъ въ пунктахъ остановокъ этапной партіи, причемъ люди команды размѣщаются отдѣльно отъ арестантовъ и, если въ этапномъ зданіи нѣтъ для того отдѣльнаго помѣщенія, то они расквартировываются старшимъ въ командѣ по обывательскимъ домамъ.

285. Старшій команды, для полученія указаній домовъ, гдѣ должны быть расквартированы пересылаемые люди, является въ городѣ къ Уѣздному Воинскому Начальнику, а гдѣ послѣдняго не имѣется—въ Земскую или Городскую Управы и въ селеніяхъ—къ сельскимъ властямъ.

286. Старшій команды для выступленія въ дальнѣйшій путь собираетъ ввѣренныхъ ему людей въ мѣсто и ко времени, назначеннымъ Начальникомъ конвоя, провѣряя ихъ по именному списку.

287. Пересылаемые при этапныхъ партіяхъ люди сами покупаютъ себѣ пищевые припасы, причемъ имъ воспрещается покупка и употребленіе въ пути спиртныхъ напитковъ.

288. Старшій команды наблюдаетъ, чтобы ввѣренные ему люди не учинили въ отношеніи обывателей какихъ либо обидъ и притѣсненій и безденежно отъ нихъ ничего не испрашивали. О всѣхъ сдѣланныхъ ему обывателями заявленіяхъ и жалобахъ онъ докладываетъ Начальнику конвоя.

289. Старшій команды наблюдаетъ, чтобы пересылаемые люди не продавали и не промѣнивали выданныхъ имъ казенныхъ, а также и собственныхъ, платья или обуви.

290. Пересылаемые люди, замѣченные въ самовольныхъ отлучкахъ, пьянствѣ и другихъ маловажныхъ проступкахъ, по докладѣ о томъ старшимъ команды, подвергаются Начальникомъ конвоя дисциплинарнымъ взысканіямъ на общемъ основаніи (Свода Воени. Пост. 1869 г., кн. XXIII, изд. 3). Они продолжаютъ слѣдовать подъ особымъ наблюденіемъ.

У замѣченныхъ въ пьянствѣ отбираются деньги и возвращаются имъ по прибытіи на мѣсто назначенія, въ присутствіи свидѣтелей изъ числа пересылаемыхъ лицъ.

291. Пересылаемые, учинившіе буйство, неповиновеніе или сопротивленіе, а также совершившіе въ пути вообще дѣяніе, влекущее преданіе суду, присоединяются Начальникомъ конвоя къ арестантамъ и въ ближайшемъ попутномъ городѣ передаются для зависящихъ распоряженій Уѣздному Воинскому Начальнику со всѣми на нихъ письменными свѣдѣніями.

292. Похищенное пересылаемыми людьми у нихъ отбирается и возвращается владѣльцу въ присутствіи представителя мѣстной полицейской или сельской полиціи, о чемъ составляется протоколъ.

293. О самовольно отлучившихся и не явившихся на повѣрку передъ выступленіемъ Начальникъ конвоя, по докладѣ ему о семъ старшаго въ командѣ, увѣдомляетъ въ городѣ—мѣстное Полицейское Управленіе, а въ селеніяхъ и въ пути—Волостное Правленіе и, въ обоихъ случаяхъ, доноситъ Уѣздному Воинскому Начальнику того уѣзда, гдѣ люди отлучились.

294. Пересылаемые, заболѣвшіе въ пути, препровождаются до перваго попутнаго уѣзднаго города, гдѣ сдаются Уѣздному Воинскому Начальнику; въ случаяхъ тяжкаго заболѣванія они сдаются въ ближайшихъ пунктахъ нахожденія больницъ или лѣчебницъ, подъ росписки мѣстныхъ властей.

295. Въ отношеніи пересылаемыхъ, умершихъ въ пути, соблюдаются правила, изложенныя въ статьяхъ 227 и 228 сего Устава.

ГЛАВА VII.

Препровожденіе этапныхъ партій по желѣзнымъ дорогамъ.

А. Порядокъ препровожденія арестантовъ.

296. Слѣдованіе очередныхъ этапныхъ партій по желѣзнымъ дорогамъ совершается по росписаніямъ, установляемымъ для лѣтняго и зимняго движенія поѣздовъ.

297. Для каждой конвойной команды Главнымъ Инспекторомъ по пересылкѣ арестантовъ опредѣляется въ объявляемыхъ имъ планахъ движенія по желѣзнымъ дорогамъ: 1) въ какіе дни, съ какимъ номеромъ поѣзда, въ арестантскихъ или пассажирскихъ вагонахъ и съ пересадкою на какихъ именно станціяхъ или безъ пересадки долженъ быть совершенъ переѣздъ, и 2) въ какихъ пунктахъ сопровождающій партію конвой производитъ обмѣнъ арестантами съ другими конвоями.

298. Перевозка арестантовъ производится въ вагонахъ съ опредѣленною для каждаго вмѣстимостью: арестантскихъ—спеціально для того построенныхъ по утвержденнымъ въ установленномъ порядкѣ чертежамъ и обыкновенныхъ пассажирскихъ—III класса.

Примѣчаніе. Арестованные отставные и состоящіе въ запасѣ офицеры, не лишенные судомъ этого званія, а также лица, приговоренныя къ заключенію въ крѣпости, перевозятся съ сопровождающимъ ихъ конвоемъ не иначе, какъ въ пассажирскихъ вагонахъ III класса.

299. На перевозку арестантовъ съ сопровождающимъ ихъ конвоемъ подаются требованія по двумъ формамъ, въ зависимости отъ того, въ арестантскихъ или пассажирскихъ вагонахъ установлена перевозка арестантовъ по данному тракту.

300. Если при требованіи арестантскихъ вагоновъ въ начальномъ пунктѣ отправленія, по какому нибудь случаю, будетъ предложенъ вагонъ пассажирскій или обратно, то составленное по установленной формѣ требованіе не измѣняется, но Начальникъ конвоя, при засвидѣтельствованіи на означенномъ требованіи о числѣ взятыхъ вагоновъ, дѣлаетъ оговорку, что вмѣсто вагона требуемаго типа былъ полученъ вагонъ другаго,—объясняя какъ дѣйствительную вмѣстимость поданнаго вагона, такъ и число размѣщенныхъ въ немъ арестантовъ и конвойныхъ.

301. Въ начальныхъ пунктахъ отправленія этапной партіи въ передній путь, Начальникъ конвоя снабжается своимъ непосредственнымъ Начальникомъ необходимымъ въ оба конца количествомъ бланокъ требованій за его подписью и приложеніемъ гербовой мастичной печати съ дупликатами къ онымъ. Въ означенныя требованія Начальникъ конвоя, своевременно, вноситъ нужныя при ихъ предъявленіи на станціяхъ свѣдѣнія, а заполненные такими же свѣдѣніями дупликаты представляетъ по возвращеніи изъ командировки для провѣрки своему Начальнику. 29272а

302. При опредѣленіи въ начальныхъ пунктахъ отправленія числа потребныхъ арестантскихъ вагоновъ, слѣдуетъ принимать въ расчетъ не номинальную вмѣстимость вагона, а дѣйствительное число мѣстъ, причемъ, если за полнымъ размѣщеніемъ въ одномъ или нѣсколькихъ вагонахъ останутся арестанты, не получившіе мѣстъ, то требуется по установленной формѣ (прил. XXIII) добавочный вагонъ, имѣя въ виду и приблизительный пріемъ и сдачу арестантовъ въ пути.

На каждаго малолѣтняго, до 10-ти-лѣтняго возраста, назначается по полумѣсту. Дѣти старше 10-ти лѣтъ пользуются цѣлымъ мѣстомъ наравнѣ со взрослыми.

303. На попутныхъ станціяхъ, на которыя арестанты приводятся изъ городовъ, не находящихся на линіяхъ желѣзныхъ дорогъ, какъ равно и въ тѣхъ случаяхъ, когда отправленіе арестантовъ не терпитъ отлагательства, а въ имѣющихся вагонахъ они не могутъ быть размѣщены, требуются добавочные вагоны.

304. На перевозку арестантовъ въ арестантскихъ вагонахъ подается требованіе (прил. XVI), въ начальномъ пунктѣ отправленія, одно общее на всѣ нужные вагоны, по числу отправляемыхъ арестантовъ. Перемѣны, происшедшія въ пути отъ пріема арестантовъ на промежуточныхъ станціяхъ, никакими новыми требованіями не сопровождаются, если принятые арестанты могутъ быть размѣщены въ имѣющихся вагонахъ.

Взамѣнъ требованія Начальнику конвоя выдается Начальникомъ станціи проѣздной документъ.

305. На перевозку арестантовъ въ пассажирскихъ вагонахъ подается требованіе (прил. XVII), въ начальномъ пунктѣ, съ обозначеніемъ общаго числа отправляемыхъ арестантовъ и сопровождающаго конвоя, а также числа подлежащихъ сдачѣ арестантовъ въ каждомъ попутномъ пунктѣ. Означенное требованіе предъявляется Начальнику станціи, взамѣнъ коего получается проѣздной документъ.

29272а Начальники попутныхъ конвоевъ, прибывающіе на промежуточныя станціи для сдачи арестантовъ, обязаны полученныя изъ мѣстъ своего отправленія требованія на перевозку арестантовъ заблаговременно обмѣнять на проѣздной документъ, вмѣстѣ съ которымъ сдаютъ арестантовъ Начальнику мимослѣдующаго въ поѣздѣ конвоя. Въ подаваемыхъ требованіяхъ необходимо обозначать прописью число мѣстъ для взрослыхъ арестантовъ и малолѣтнихъ до 10-ти-лѣтняго возраста, требующихъ полъ-мѣста.

306. Если предстоитъ перевозка этапной партіи по нѣсколькимъ желѣзнымъ дорогамъ, находящимся между собою въ непрерывной связи и подчиненнымъ дѣйствію общаго воинскаго тарифа, то равнымъ образомъ соблюдается порядокъ, указанный въ предшедшихъ (304 и 305) статьяхъ, и на перевозку подается одно общее требованіе на весь путь слѣдованія, съ обозначеніемъ передаточныхъ станцій, согласно планамъ движенія. При этомъ перевозка арестантовъ по означеннымъ дорогамъ, хотя бы принадлежащимъ различнымъ владѣльцамъ, производится безъ пересадки, исключая случаевъ, особо предусмотрѣнныхъ планомъ движенія (ст. 297).

Если же въ путь слѣдованія этапной партіи входятъ желѣзныя дороги, не находящіяся между собою въ непрерывной связи или для конхъ установлены разные тарифы, то на перевозку по каждой изъ этихъ дорогъ составляются отдѣльныя требованія.

307. Требованія на перевозку подаются Начальнику станціи, по распоряженію Начальника конвоя, однимъ изъ конвойныхъ нижнихъ чиновъ. Начальникъ конвоя отлучаться отъ этапной партіи для означенной надобности не можетъ.

308. При порчѣ арестантскаго вагона въ пути, арестанты переводятся при содѣйствіи желѣзнодорожнаго начальства въ пассажирскіе вагоны III класса, а для Начальника конвоя—офицера предоставляется особое помѣщеніе въ вагонѣ II класса.

309. Ключи отъ арестантскихъ вагоновъ получаются отъ Начальника станціи однимъ изъ конвойныхъ нижнихъ чиновъ, передъ посадкой арестантовъ, и передаются Начальнику конвоя. При размѣщеніи арестантовъ въ одномъ вагонѣ, ключъ отъ вагона находится у Начальника конвоя; при размѣщеніи арестантовъ въ нѣсколькихъ вагонахъ—ключи находятся у нижнихъ чиновъ, назначенныхъ старшими въ вагонахъ.

310. По освобожденіи въ пути арестантскаго вагона, за сдачей арестантовъ, Начальникъ конвоя заявляетъ о томъ Начальнику станціи, передавая ключи отъ этого вагона или ему или, по его распоряженію, старшему кондуктору поѣзда.

311. При сдачѣ освободившагося арестантскаго вагона, въ коемъ перевозились больные арестанты или случилось въ пути заболѣваніе кого-либо изъ арестантовъ, или конвойныхъ нижнихъ чиновъ заразными болѣзнями (холера, чума, дифтеритъ, тифъ и т. п.), Начальникъ конвоя обязанъ заявить объ этомъ Начальнику станціи, для немедленнаго производства дезинфекціи вагона.

312. Въ мѣстахъ первоначальнаго отправленія арестантовъ, Начальникъ конвоя, до привода партіи на станцію желѣзной дороги, высылаетъ конвойнаго для полученія отъ Начальника станціи указаній о мѣстѣ нахожденія арестантскихъ вагоновъ для посадки. Въ холодное время года и въ ненастную погоду, если при станціи не имѣется этапнаго помѣщенія, а посадка арестантовъ должна быть произведена въ вагоны прибывающаго поѣзда, то посланный конвойный обращается къ тому же Начальнику или дежурному по станціи за указаніемъ на станціи помѣщенія для этапной партіи.

313. Арестантскіе вагоны включаются въ поѣзда распоряженіемъ желѣзнодорожнаго начальства съ такимъ расчетомъ, чтобы не было надобности черезъ нихъ проходить поѣздной прислугѣ на ходу поѣзда, и чтобы на тѣхъ станціяхъ, гдѣ производится пріемъ и сдача арестантовъ, вагоны останавливались у платформъ.

314. Начальникъ конвоя, раньше посадки арестантовъ, обязанъ самъ, или чрезъ назначеннаго для того конвойнаго, внимательно осмотрѣть исправность поданныхъ арестантскихъ вагоновъ, наблюдая, чтобы они были чисты внутри, имѣли баки, наполненные водой, а въ зимнее время заблаговременно отоплены и снабжены достаточнымъ для топки печей въ пути количествомъ дровъ или угля, если въ поѣздѣ не устроено центральнаго отопленія. Для освѣщенія вагоновъ, Начальникъ конвоя обязанъ получить, по числу имѣющихся фонарей, опредѣленное желѣзнодорожнымъ начальствомъ количество свѣчей, хотя бы въ вагонахъ было устроено газовое или электрическое освѣщеніе.

315. Требованіе свѣчей въ неустановленныхъ пунктахъ и болѣе опредѣленнаго количества—воспрещается, за исключеніемъ непредвидѣнныхъ случаевъ задержки поѣзда въ пути отъ снѣжныхъ заносовъ, поврежденія пути или подвижнаго состава и т. п.

316. Всѣ фонари, имѣющіеся въ вагонахъ съ арестантами, должны быть зажжены съ наступленіемъ сумерковъ и до полнаго разсвѣта.

Въ вагонахъ съ электрическимъ или газовымъ освѣщеніемъ свѣчи зажигаются, по усмотрѣнію Начальника конвоя, лишь въ случаѣ бездѣйствія приспособленій такого освѣщенія или при его недостаточности.

Начальникъ конвоя снабжается своимъ непосредственнымъ начальствомъ приходо-расходною тетрадью, для записи полученнаго количества свѣчей, произведеннаго въ пути расхода ихъ и остатка. Остатокъ подлежитъ сдачѣ полностью Начальнику конечной станціи.

317. При обнаруженіи въ арестантскихъ вагонахъ неисправностей, могущихъ способствовать побѣгу арестантовъ, Начальникъ конвоя требуетъ отъ Начальника станціи немедленнаго исправленія обнаруженныхъ неисправностей, или замѣны вагона другимъ. При неисправностяхъ, не препятствующихъ посадкѣ и перевозкѣ арестантовъ, а равно при недостаткѣ необходимыхъ для надлежащаго освѣщенія свѣчей, Начальникъ конвоя докладываетъ о томъ своему непосредственному Начальнику при возвращеніи изъ командировки.

318. Въ каждый вагонъ съ арестантами назначается старшій, на правахъ отдѣленнаго, изъ числа наиболѣе расторопныхъ и знающихъ службу нижнихъ чиновъ конвоя. На него возлагается: исполненіе обязанностей разводящаго, наблюденіе за исправнымъ выполненіемъ конвойной службы прочими находящимися въ вагонѣ нижними чинами и за порядкомъ между арестантами, также осмотръ исправности вагона какъ передъ посадкой арестантовъ, такъ и во время пути.

Примѣчаніе. Если вся этапная партія помѣщена въ одномъ вагонѣ, то особаго старшаго не назначается, а обязанности разводящаго исполняются Начальникомъ конвоя.

319. Часовые въ вагонахъ съ арестантами ставятся внутри вагоновъ съ соблюденіемъ правилъ, изложенныхъ въ статьяхъ 266—268 сего Устава. Въ зависимости отъ сего, подлежащими Уѣздными Воинскими Начальниками или Начальниками конвойныхъ либо мѣстныхъ командъ опредѣляются (ст. 36) число и мѣста постовъ въ каждомъ вагонѣ. Часовые имѣютъ шашки въ ножнахъ, а револьверы въ кобурахъ, съ отстегнутой крышкой, всегда на готовѣ къ употребленію оружія.

320. При пользованіи отхожими мѣстами, ни въ какомъ случаѣ не допускается туда болѣе одного арестанта. Если отхожія мѣста въ арестантскомъ вагонѣ устроены такъ, что ближайшій часовой имѣетъ возможность хорошо наблюдать за входящимъ туда арестантомъ, то при пользованіи этими мѣстами особыхъ мѣръ окарауливанія не принимается. Если же соблюденіе сего является невозможнымъ, или арестанты перевозятся въ классныхъ вагонахъ, имѣющихъ отхожія мѣста на тормазныхъ площадкахъ или въ особыхъ отдѣленіяхъ, то для вывода арестантовъ въ отхожее мѣсто назначаются два конвойныхъ, которые, по осмотрѣ отхожаго мѣста, впускаютъ туда арестанта и размѣщаются: одинъ—на площадкѣ вагона, а другой—около полуоткрытой двери отхожаго мѣста, наблюдая, чтобы окно этого помѣщенія было хорошо заперто и чтобы всякая попытка арестанта къ побѣгу могла быть немедленно предупреждена. **29272**а

321. Въ начальномъ пунктѣ отправленія, Начальникъ конвоя, по приводѣ этапной партіи на станцію желѣзной дороги, если таковая должна быть посажена не въ одинъ вагонъ, дѣлаетъ предварительный расчетъ арестантовъ по числу имѣющихся быть занятыми вагоновъ, отдѣляя въ то же время болѣе важныхъ арестантовъ, требующихъ за собою особо бдительнаго надзора, для помѣщенія ихъ въ томъ вагонѣ, въ которомъ будетъ находиться самъ, кромѣ того отдѣляются женщины и дѣти, если представляется возможность помѣстить ихъ въ отдѣльномъ вагонѣ, или особомъ отдѣленіи его.

322. Начальникъ конвоя, въ зависимости отъ продолжительности пути, дѣлитъ конвой на смѣны такъ, чтобы всѣ конвоиры равномѣрно несли службу.

323. Посадка арестантовъ въ вагоны производится послѣдовательно, вагонъ за вагономъ; для этого Начальникъ конвоя, подведя партію къ первому вагону, приказываетъ первой смѣнѣ конвойныхъ нижнихъ чиновъ войти въ вагонъ, съ котораго предполагается посадка арестантовъ.

Старшій этого вагона, по постановкѣ въ немъ часовыхъ на мѣста, ставитъ одного конвойнаго на тормазную площадку, для наблюденія за входящими въ вагонъ арестантами.

По занятіи вагона конвойными, Начальникъ конвоя приказываетъ арестантамъ входить въ вагонъ въ порядкѣ по одному, провѣряя ихъ число счетомъ вслухъ. Старшій въ вагонѣ, осмотрѣвъ послѣдній, обязанъ также провѣрять при входѣ въ вагонъ

29272а число ввѣряемыхъ ему арестантовъ, размѣщая указанныхъ Начальникомъ конвоя при пріемѣ (ст. 158) болѣе важныхъ и склонныхъ къ побѣгу или безпорядку ближе къ постамъ часовыхъ.

Женщины-арестантки и дѣти, при невозможности помѣстить ихъ въ отдѣльный вагонъ, размѣщаются обособленно отъ мужчинъ.

324. По окончаніи посадки, Начальникъ конвоя обходитъ вагоны и провѣряетъ счетомъ число арестантовъ, а также правильность ихъ размѣщенія.

Число арестантовъ въ вагонѣ должно быть всегда извѣстно старшему въ вагонѣ.

325. Смѣна часовыхъ производится старшимъ въ вагонѣ примѣнительно къ правиламъ Устава гарнизонной службы черезъ опредѣленные промежутки времени, въ зависимости отъ продолжительности пути.

326. При приближеніи поѣзда къ станціи, на которой, согласно путевымъ документамъ, должна быть сдача арестантовъ, Начальникъ конвоя, совмѣстно съ старшимъ въ вагонѣ, производитъ по именному попутному списку перекличку подлежащимъ сдачѣ арестантамъ, отдѣляетъ ихъ отъ остальныхъ и подготовляетъ всѣ на нихъ документы.

327. Сдача и пріемъ арестантовъ на промежуточныхъ станціяхъ производятся всегда у вагоновъ съ арестантами.

328. Уѣздные Воинскіе Начальники и Начальники конвойныхъ или мѣстныхъ командъ, вѣдающіе пересылкою арестантовъ по желѣзнымъ дорогамъ, при открытіи этого движенія или перемѣнѣ плана движенія арестантскихъ поѣздовъ, своевременно сообщаютъ подлежащимъ Начальникамъ Желѣзнодорожныхъ Жандармскихъ Управленій о днѣ и часѣ прослѣдованія по этимъ планамъ очередныхъ этапныхъ партій.

329. Старшій въ вагонѣ, по указанію Начальника конвоя, при продолжительныхъ на станціяхъ остановкахъ, высылаетъ, на все время стоянки поѣзда, на станціонную платформу конвойнаго нижняго чина (смотря по надобности съ одной или обѣихъ сторонъ вагона съ арестантами), для наблюденія за выполненіемъ требованій, изложенныхъ въ статьѣ 184 сего Устава.

330. Наблюденіе въ пути за чистотою въ вагонахъ съ арестантами, а также за исправностью отопленія и освѣщенія, лежитъ на обязанности Начальника конвоя. Въ потребныхъ случаяхъ онъ обращается за содѣйствіемъ къ Начальнику станціи или старшему кондуктору въ поѣздѣ.

331. Во время пути конвойные чины обязаны соблюдать правила Общаго Устава желѣзныхъ дорогъ, съ изъятіями, въ семъ Уставѣ указанными.

332. При возникновеніи у конвойныхъ чиновъ какого-либо недоразумѣнія, какъ съ публикою, такъ и служащими на станціи или при буфетѣ, Начальникъ конвоя, не входя ни въ какія пререканія, поставляетъ о происшедшемъ въ извѣстность желѣзнодорожнаго жандарма или Начальника станціи, а въ случаѣ надобности, проситъ содѣйствія означенныхъ должностныхъ лицъ.

333. Уѣздные Воинскіе Начальники и Начальники конвойныхъ или мѣстныхъ командъ, сообразно условіямъ движенія поѣздовъ, опредѣляютъ тѣ станціи, гдѣ должна производиться для арестантовъ заварка чая и покупка съѣстныхъ припасовъ. Начальникъ конвоя, при приближеніи поѣзда къ такой станціи, заблаговременно объявляетъ объ этомъ арестантамъ и назначаетъ для пріобрѣтеній припасовъ и приноса кипятку конвойныхъ нижнихъ чиновъ, изъ числа свободныхъ отъ непосредственнаго исполненія служебныхъ обязанностей, внушая посланнымъ, чтобы они вернулись по своимъ вагонамъ непремѣнно по второму звонку.

334. Въ случаѣ побѣга арестанта на ходу поѣзда, преслѣдованіе бѣжавшаго зависитъ отъ обстоятельствъ и находчивости конвойнаго, причемъ, во всякомъ случаѣ, слѣдуетъ немедленно остановить поѣздъ съ помощью имѣющихся для того рычага въ вагонѣ, или сигнальной веревки. При побѣгѣ арестанта со станціи, Начальникъ конвоя, кромѣ необходимыхъ распоряженій о преслѣдованіи бѣжавшаго, обращается къ содѣйствію желѣзнодорожныхъ жандармовъ и Начальника станціи.

335. Въ случаѣ крушенія поѣзда, Начальникъ конвоя немедленно принимаетъ мѣры къ охраненію и предупрежденію побѣга арестантовъ, а также къ оказанію медицинской помощи пострадавшимъ чинамъ конвоя и арестантамъ.

336. При посѣщеніи вагоновъ съ арестантами лицами, коимъ подчинена конвойная стража (ст. 3, 4 и 7), а равно прямыми начальниками и инспектирующими лицами, Начальникъ конвоя долженъ при встрѣчѣ, титулуя лицо, рапортовать: «этапная партія въ составѣ (столькихъ-то) арестантовъ, въ сопровожденіи (столькихъ-то) конвойныхъ нижнихъ чиновъ (такой-то) конвойной команды, слѣдуетъ оттуда—туда-то. Во время пути происшествій не случилось или случилось то-то».

337. Передъ прибытіемъ на конечную станцію, Начальникъ конвоя заблаговременно приказываетъ арестантамъ и конвойнымъ приготовиться къ выходу. По остановкѣ поѣзда, выждавъ, когда публика освободитъ платформу, но не задерживая, однако, уборки поѣзда съ пути, Начальникъ конвоя дѣлаетъ распоряженіе о высадкѣ арестантовъ изъ вагоновъ, производя таковую послѣдовательно вагонъ за вагономъ. Для этого конвойные нижніе чины, исключая часовыхъ, находящихся внутри и выставляемаго на площадкѣ, выходятъ изъ вагона и образуютъ цѣпь, послѣ чего арестанты, по приказанію Начальника конвоя, выходятъ изъ вагона въ цѣпь по счету, а часовые слѣдуютъ за ними и присоединяются къ цѣпи. Затѣмъ цѣпь вмѣстѣ съ арестантами перемѣщается къ слѣдующему вагону, у котораго высадка производится тѣмъ же порядкомъ, и т. д. Конвойные, присоединяясь къ цѣпи, расширяютъ ее, а арестанты размѣщаются внутри ея по правиламъ, въ статьяхъ 164 и 165 сего Устава указаннымъ.

338. Начальникъ конвоя ведетъ во время всего пути поѣздную вѣдомость (ст. 65, примѣч. 1 къ п. *е*), въ которую вписываетъ число посаженныхъ въ начальномъ пунктѣ отправленія арестантовъ и конвойныхъ чиновъ и всю происшедшую прибыль и убыль арестантовъ тотчасъ послѣ пріема и сдачи ихъ въ пути. Вѣдомость эту, по возвращеніи изъ командировки, представляетъ вмѣстѣ съ проѣздными документами своему непосредственному начальнику.

339. Уѣздный Воинскій Начальникъ и Начальники конвойной или мѣстной командъ, по повѣркѣ полученной ими поѣздной вѣдомости: съ арестантскимъ журналомъ, дупликатами поданныхъ требованій на перевозку и проѣздными документами, дѣлаетъ распоряженіе объ изготовленіи бѣловаго экземпляра поѣздной вѣдомости и представляетъ его, не позже слѣдующаго за возвращеніемъ изъ командировки конвоя дня, Главному Инспектору по пересылкѣ арестантовъ.

Б. Порядокъ препровожденія лицъ, пересылаемыхъ при этапныхъ партіяхъ.

340. Лица, пересылаемыя при этапныхъ партіяхъ (ст. 31), перевозятся исключительно въ пассажирскихъ вагонахъ вмѣстѣ съ сопровождающимъ ихъ конвойнымъ нижнимъ чиномъ.

341. Указанныя въ предшедшей (340) статьѣ лица размѣщаются въ вагонахъ по указанію старшаго кондуктора, по возможности вмѣстѣ, причемъ сопровождающій конвойный долженъ находиться въ томъ вагонѣ, въ которомъ размѣщены тѣ изъ нихъ, которыя требуютъ за собою особаго надзора. 29272а

342. Если арестанты перевозятся въ классныхъ вагонахъ и часть вагона останется ими не занятою, то пересылаемыя лица могутъ быть размѣщены въ незанятой части этого вагона, но при этомъ Начальникъ конвоя принимаетъ мѣры, чтобы они не имѣли никакого общенія съ арестантами.

343. Лица, пересылаемыя при этапныхъ партіяхъ, препровождаются съ соблюденіемъ правилъ, указанныхъ въ статьяхъ 278—280, 287—290, 292, 294 и 295 сего Устава. Въ случаяхъ покушенія на побѣгъ, буйства или неповиновенія распоряженію либо приказанію Начальника конвоя, или иного важнаго нарушенія дисциплины и порядка, могутъ быть арестованы Начальникомъ конвоя и взяты въ вагонъ съ арестантами подъ стражу.

ГЛАВА VIII.

Препровожденіе этапныхъ партій по воднымъ путямъ сообщенія.

А. Порядокъ препровожденія арестантовъ.

344. Перевозка водою этапныхъ партій и лицъ, слѣдующихъ при этихъ партіяхъ, производится на арестантскихъ и пассажирскихъ пароходахъ, баржахъ и другихъ судахъ на тѣхъ же основаніяхъ, какія существуютъ для перевозки по желѣзнымъ дорогамъ, съ изъятіями, указанными въ нижеслѣдующихъ статьяхъ.

Примѣчаніе. Арестованные отставные и состоящіе въ запасѣ офицеры, не лишенные судомъ этого званія, перевозятся съ сопровождающимъ ихъ конвоемъ не иначе, какъ на пассажирскихъ пароходахъ въ помѣщеніяхъ низшаго класса.

345. Указанія для каждой конвойной команды: въ какіе дни, на какихъ судахъ, какихъ Обществъ и до какихъ конечныхъ пунктовъ должна быть совершена перевозка арестантовъ по воднымъ путямъ сообщенія—дѣлаются Главнымъ Инспекторомъ по пересылкѣ арестантовъ.

346. Перевозка арестантовъ на арестантскихъ и пассажирскихъ пароходахъ и другихъ судахъ производится на основаніи условій, заключаемыхъ съ судовладѣльцами. Условія эти сообщаются своевременно Уѣзднымъ Воинскимъ Начальникамъ и Начальникамъ конвойныхъ или мѣстныхъ командъ.

29272а 347. Осмотръ предназначенныхъ для арестантовъ помѣщеній на судахъ, посадка и высадка этапныхъ партій производятся примѣнительно къ правиламъ, указаннымъ въ главѣ VII сего Устава.

348. На перевозку арестантовъ съ сопровождающимъ ихъ конвоемъ на арестантскихъ пароходахъ и баржахъ требованій не подается, а для перевозки на пассажирскихъ пароходахъ и прочихъ судахъ таковыя подаются по установленной формѣ (прил. XVIII).

349. На арестантскіе пароходы и баржи назначается, по распоряженію Главнаго Инспектора по пересылкѣ арестантовъ, на всю навигацію постоянный или по мѣрѣ надобности смѣняемый конвой.

350. На указанныя въ предшедшей (349) статьѣ суда для подачи первой медицинской помощи заболѣвающимъ въ пути арестантамъ и конвойнымъ чинамъ, а равно для производства дезинфекціи въ камерахъ пароходовъ, назначаются фельдшера, по усмотрѣнію Главнаго Инспектора по пересылкѣ арестантовъ. Необходимыя для того принадлежности и лѣкарства получаются Начальниками конвойныхъ командъ по распоряженію Главнаго Тюремнаго Управленія.

351. Начальникъ конвойной команды, коему подчиненъ назначенный на арестантскій пароходъ конвой, устанавливаетъ мѣры окарауливанія арестантовъ, точно указывая это въ табели постамъ. Кромѣ того, онъ даетъ письменно руководящія указанія Начальнику конвоя на весь періодъ навигаціи относительно подробностей, въ зависимости отъ мѣстныхъ условій, несенія службы, наблюденія за чистотою, освѣщенія и отопленія помѣщеній арестантовъ и конвоя, довольствія арестантовъ и нижнихъ чиновъ, а равно и внутренняго порядка между арестантами и отношеній чиновъ конвоя къ судовой администраціи.

352. Приводимые на пристань арестанты размѣщаются въ ожиданіи прибытія судна въ мѣстѣ, указанномъ агентомъ судовладѣльца, отдѣльно отъ посторонней публики.

353. Арестанты, подлежащіе перевозкѣ на арестантскомъ пароходѣ, по размѣщеніи по камерамъ парохода, съ возможнымъ отдѣленіемъ женщинъ и дѣтей отъ мужчинъ, раздѣляются на десятки, въ каждомъ десяткѣ назначается одинъ раздатчикомъ своему десятку съѣстныхъ припасовъ и пищи.

354. Арестанты, при перевозкѣ на пассажирскихъ пароходахъ и другихъ судахъ, размѣщаются по указаніямъ командировъ этихъ судовъ—въ помѣщеніяхъ, опредѣляемыхъ соотвѣтствующими условіями (ст. 346).

355. Если въ помѣщеніи, предназначенномъ для арестантовъ, сложены товары или багажъ, то они, по возможности, отдѣляются чѣмъ-либо отъ арестантовъ или же къ этому грузу выставляется особый часовой, для недопуска къ нему арестантовъ.

356. Начальникъ конвоя, по размѣщеніи арестантовъ на пароходѣ или другомъ суднѣ, ознакомляется съ установленными на случай пожара или крушенія мѣрами.

357. Въ случаѣ пожара на суднѣ или крушенія его, Начальникъ конвоя немедленно принимаетъ всѣ мѣры къ охраненію арестантовъ и конвоя отъ опасности и къ спасанію арестантскихъ и казенныхъ вещей. По выполненіи сего, онъ можетъ назначить часть конвойныхъ нижнихъ чиновъ для оказанія помощи постороннимъ пассажирамъ.

358. Если представится возможность довольствовать на суднѣ арестантовъ и конвойныхъ нижнихъ чиновъ горячею пищею изъ котла, Начальникъ конвоя распоряжается покупкою какъ на мѣстѣ, такъ и на попутныхъ пристаняхъ, необходимыхъ для этого продуктовъ.

Примѣчаніе. Арестанты изъ привилегированнаго сословія, если не пожелаютъ довольствоваться изъ общаго котла, получаютъ для покупки съѣстныхъ припасовъ кормовыя деньги.

359. При довольствіи горячею пищею изъ общаго котла, Начальникъ конвоя ведетъ харчевую тетрадь по установленной формѣ (прил. XXIV), выдаваемую ему за скрѣпою Начальника конвойной команды, въ которую записываетъ: *а)* приходъ кормовыхъ денегъ, *б)* расходъ этихъ денегъ на покупку продуктовъ и приготовленіе пищи, а также выдачу денегъ въ случаѣ, указанномъ въ примѣчаніи къ статьѣ 358, и *в)* полученную отъ довольствія экономію, если таковая окажется, для распредѣленія поровну между состоявшими на довольствіи изъ котла арестантами.

360. Арестанты, перевозимые на судахъ, имѣющихъ особо приспособленное для ихъ прогулокъ мѣсто, выводятся туда по распоряженію Начальника конвоя, причемъ женщины и дѣти, по возможности, отдѣляются отъ мужчинъ. Прогулки допускаются только днемъ во время движенія судна, а продолжительность ихъ опредѣляется Начальникомъ конвоя.

361. Арестанты во время прогулокъ должны соблюдать установленный порядокъ. Пѣніе, борьба,

игры и т. п. ни въ какомъ случаѣ не допускаются, а несоблюдающіе означеннаго правила лишаются Начальникомъ конвоя прогулки и, въ случаяхъ важнаго нарушенія порядка, подвергаются имъ, кромѣ взысканій, перечисленныхъ въ статьѣ 188, содержанію въ карцерѣ на срокъ не болѣе однѣхъ сутокъ.

362. Въ теченіе рейса, со времени посадки арестантовъ и до отправленія ихъ съ судна, Начальнику конвоя воспрещается отлучаться отъ сопровождаемой имъ этапной партіи, если не послѣдуетъ на то особаго распоряженія Главнаго Инспектора по пересылкѣ арестантовъ.

363. Начальникъ конвоя, въ предѣлахъ своихъ обязанностей, дѣйствуетъ самостоятельно, исполняя требованія командира судна по стольку, по скольку они не противорѣчатъ правильному несенію конвойной службы.

364. Въ случаѣ опозданія судна прибытіемъ на пристань свыше 3-хъ часовъ, Начальникъ конвоя, при первой къ тому возможности, увѣдомляетъ объ этомъ по телеграфу всѣхъ Уѣздныхъ Воинскихъ Начальниковъ, Начальниковъ конвойныхъ и мѣстныхъ командъ, высылающихъ на пристани встрѣчные конвои по пути слѣдованія судна включительно до того пункта, въ который, по заявленію командира судна, послѣднее придетъ по росписанію.

365. Въ случаѣ побѣга арестанта во время движенія судна, Начальникъ конвоя, независимо отъ личныхъ распоряженій, обращается къ командиру судна за оказаніемъ содѣйствія поимкѣ бѣжавшаго, а при неуспѣшности принятыхъ мѣръ заявляетъ о побѣгѣ при первой остановкѣ мѣстной полиціи, донося о случившемся по телеграфу своему прямому начальнику.

366. Сопровождающимъ арестантовъ, конвойнымъ чинамъ, хотя бы и свободнымъ отъ исполненія прямыхъ обязанностей, воспрещается принимать какое-либо участіе въ разгрузкѣ и нагрузкѣ товаровъ, багажа и т. п. какъ на судахъ, такъ и на пристаняхъ, а равно исполнять какія-либо порученія пассажировъ или лицъ, принадлежащихъ къ составу команды судна.

367. Въ судовыхъ помѣщеніяхъ, занятыхъ арестантами или чинами конвоя, не допускается перевозка лицъ, не принадлежащихъ къ составу конвоя.

368. При обнаруженіи на суднѣ неисправностей, могущихъ способствовать побѣгу арестантовъ, если онѣ своевременно не будутъ устранены, Начальникъ конвоя составляетъ за своею и командира судна подписью актъ, который и представляетъ своему прямому начальнику. 29272а

369. По совершеніи каждаго рейса, Начальникъ конвоя представляетъ своему прямому начальнику или тому начальнику, коему онъ будетъ временно подчиненъ согласно распоряженію, сдѣланному на сей предметъ Главнымъ Инспекторомъ по пересылкѣ арестантовъ, рейсовую вѣдомость, составляемую по правиламъ, указаннымъ въ статьѣ 338 сего Устава.

Б. Порядокъ препровожденія лицъ, пересылаемыхъ при этапныхъ партіяхъ.

370. Лица, поименованныя въ статьѣ 31 сего Устава, перевозятся на арестантскихъ, пассажирскихъ и другихъ судахъ примѣнительно къ правиламъ, указаннымъ въ статьяхъ 340—343 сего Устава.

ГЛАВА IX.

Препровожденіе арестантовъ въ районъ городовъ изъ мѣстъ заключенія гражданскаго вѣдомства.

371. Арестанты всѣхъ вѣдомствъ, содержащіеся въ мѣстахъ заключенія гражданскаго вѣдомства, отправляемые въ районѣ города въ мѣста и къ должностнымъ лицамъ, которыя указаны въ пунктѣ 1 статьи 16 сего Устава, а также и обратно въ мѣста заключенія, препровождаются всегда чинами конвойной стражи.

372. При препровожденіи въ районѣ городовъ арестантовъ, содержащихся въ мѣстахъ заключенія закованными въ кандалы, послѣдніе не снимаются; ссыльно-поселенцы и бродяги препровождаются въ наручникахъ (ст. 130), а остальные арестанты безъ оковъ, причемъ наручники могутъ быть наложены лишь на оказавшихъ попытку къ побѣгу.

373. Нарядъ конвоя для сопровожденія арестантовъ въ районѣ городовъ дѣлается по требованіямъ Начальниковъ мѣстъ заключенія, сообщаемымъ заблаговременно Уѣзднымъ Воинскимъ Начальникамъ, Начальникамъ конвойныхъ или мѣстныхъ командъ.

374. Въ экстренныхъ случаяхъ конвой наряжается по требованію, присланному передъ самымъ его выполненіемъ, причемъ въ самомъ требованіи вкратцѣ излагается причина безотлагательности наряда.

Требованіе можетъ быть передано и по телефону, но и въ этомъ случаѣ оно должно быть подтверждено впослѣдствіи письменно.

Примѣчаніе. Во избѣжаніе излишней посылки людей, Начальники мѣстъ заключенія могутъ по-

29272а сылать требованія съ освободившимися отъ конвойной службы нижними чинами, возвращающимися въ казарму.

375. Въ требованіяхъ о нарядѣ конвоя обозначается: *а)* къ какому времени и куда конвой долженъ прибыть; *б)* куда, въ вѣдѣніе какого именно лица и сколько арестантовъ должно быть препровождено и сколько между ними требующихъ усиленнаго надзора, и *в)* если кто-либо изъ нихъ долженъ быть сданъ, то подъ чью росписку (прил. XXV).

376. Конвой для сопровожденія арестантовъ въ районѣ городовъ наряжается на общемъ основаніи, согласно нормамъ, приведеннымъ въ расчетѣ № 2 (прил. III къ ст. 35).

377. Фамиліи конвойныхъ, назначенныхъ въ нарядъ по каждому требованію, прописываются на оборотѣ послѣдняго, которое затѣмъ подшивается къ дѣлу.

378. Назначенные въ нарядъ конвойные чины, передъ выступленіемъ, провѣряются въ знаніи, куда именно и для какой надобности они назначены, а также въ знаніи своихъ обязанностей.

379. Конвои, какъ въ мѣсто назначенія, такъ и по исполненіи наряда—въ мѣсто квартированія, слѣдуютъ по правиламъ, установленнымъ для слѣдованія командъ, каждый при своемъ Начальникѣ конвоя.

380. Начальникъ конвоя изъ нижнихъ чиновъ, по прибытіи въ мѣсто заключенія, является Начальнику послѣдняго и, до полученія дальнѣйшихъ распоряженій, располагается съ чинами конвоя въ указанномъ ему мѣстѣ.

Если Начальникъ конвоя офицеръ, то онъ приказываетъ одному изъ подчиненныхъ ему нижнихъ чиновъ доложить тому же Начальнику о прибытіи конвоя.

381. Начальникъ конвоя принимаетъ для препровожденія арестантовъ по списку, подписанному Начальникомъ мѣста заключенія, или по бумагѣ (прил. XXVI), при которой они отправляются, производя пріемъ и обыскъ арестантовъ по правиламъ, изложеннымъ въ главѣ IV сего Устава, и въ пріемѣ ихъ росписывается въ установленной для сего книгѣ.

382. Если принятый арестантъ подлежитъ возвращенію въ мѣсто заключенія, то на именномъ спискѣ или препроводительной бумагѣ Начальникомъ мѣста заключенія дѣлается объ этомъ отмѣтка съ указаніемъ причинъ, требующихъ возвращенія.

383. На препроводительной бумагѣ Начальникомъ мѣста заключенія дѣлается отмѣтка о времени отправленія по назначенію высылаемыхъ арестантовъ, а лицами, въ вѣдѣніе которыхъ арестанты высылались,—о времени прибытія и обратнаго ихъ отправленія въ мѣсто заключенія; Начальникъ послѣдняго отмѣчаетъ затѣмъ о времени привода арестантовъ и отправленія конвоя въ мѣсто расквартированія.

Примѣчаніе. Препроводительная бумага съ указанными въ сей (383) статьѣ отмѣтками передается съ тѣмъ же конвоемъ прямому его начальству, которое, по провѣркѣ дѣйствій конвойныхъ, возвращаетъ означенную бумагу Начальнику мѣста заключенія не позже слѣдующаго дня.

384. Начальникъ мѣста заключенія передаетъ Начальнику конвоя о необходимости особой предосторожности, обусловливаемой личностью препровождаемыхъ арестантовъ и мѣстностью, по которой они должны слѣдовать.

385. При сопровожденіи арестантовъ въ районѣ города, конвойные размѣщаются слѣдующимъ образомъ: *а)* два конвойныхъ идутъ по обѣ стороны арестанта и нѣсколько сзади его, причемъ Начальникъ конвоя долженъ быть съ правой стороны; *б)* при трехъ конвойныхъ—два идутъ такъ же, какъ указано въ пунктѣ *а*, Начальникъ же конвоя сзади; *в)* при четырехъ и большемъ числѣ конвойныхъ—одинъ идетъ впереди, остальные по сторонамъ, Начальникъ конвоя сзади.

386. Если арестанты препровождаются въ тюремныхъ каретахъ, то для сопровожденія ихъ назначается не менѣе двухъ конвойныхъ на каждый экипажъ, остальные же конвойные, если число наряженныхъ было больше, идутъ прямо въ мѣста, куда отправляются арестанты, гдѣ и ожидаютъ ихъ прибытія.

Конвойные, сопровождающіе арестантовъ въ тюремной каретѣ, могутъ сидѣть на устроенныхъ для нихъ наружныхъ мѣстахъ у дверей кареты, если же такихъ мѣстъ нѣтъ, то конвойные идутъ по бокамъ экипажа. При препровожденіи арестантовъ въ неприспособленныхъ для ихъ перевозки экипажахъ число конвойныхъ назначается на общемъ основаніи и въ такомъ случаѣ они размѣщаются по указанію Уѣзднаго Воинскаго Начальника или Начальниковъ конвойной либо мѣстной командъ.

387. Воспрещается водить арестантовъ мимо дворцовъ, въ которыхъ имѣютъ пребываніе Ихъ Императорскія Величества, а также по возможности

по людным улицамъ, площадямъ, чрезъ гульбища и рынки.

При скопленіи на пути слѣдованія конвоя съ арестантами экипажей или проходящей публики, Начальникъ конвоя лично ни въ какомъ случаѣ не распоряжается освобожденіемъ пути слѣдованія, а обращается для сего къ содѣйствію полиціи.

388. Начальникъ конвоя и конвойные нижніе чины, при сопровожденіи арестантовъ въ районѣ города, руководствуются правилами, изложенными въ статьяхъ 187—191, 197—200, 203, 204 и 208 сего Устава.

389. Арестанты, заболѣвшіе въ пути, при невозможности дальнѣйшаго слѣдованія пѣшкомъ, помѣщаются въ экипажи, доставляемые полиціею, по обращеніи Начальника конвоя къ ея содѣйствію.

390. Начальникъ конвоя, по доставленіи арестантовъ въ мѣсто назначенія, докладываетъ о прибытіи ихъ лицу, въ вѣдѣніе или по требованію котораго они препровождались (Судебному Приставу или Члену Суда, Судебному Слѣдователю, Мировому Судьѣ и проч.).

391. Относительно размѣщенія арестантовъ, порядка привода ихъ въ залъ засѣданія, обратнаго вывода и проч. Начальникъ конвоя получаетъ указанія отъ должностныхъ лицъ, въ вѣдѣніе коихъ арестанты препровождены.

392. Конвой руководствуется правилами карауливанія арестантовъ, указанными въ Уставѣ гарнизонной службы, не выпуская арестанта изъ вида на самое короткое время и не оставляя его, хотя бы и на поруки кого-либо, не получивъ лично отъ лица, въ вѣдѣніе котораго арестантъ препровожденъ, письменнаго распоряженія объ освобожденіи арестанта изъ-подъ стражи.

393. Свиданіе арестанта во время перерыва засѣданія съ его защитникомъ, а въ случаѣ необходимости съ врачемъ или фельдшеромъ допускается, съ разрѣшенія должностнаго лица, въ вѣдѣніе коего арестантъ препровожденъ, лишь подъ наблюденіемъ конвоя. Для свиданія же арестанта съ кѣмъ-либо при отсутствіи конвоя, арестантъ на время свиданія долженъ быть сданъ установленнымъ порядкомъ на полную отвѣтственность подлежащаго должностнаго лица, а по окончаніи свиданія вновь принимается конвоемъ, причемъ подвергается осмотру на общемъ основаніи.

394. Если арестантъ освобождается изъ-подъ стражи по приговору Суда, то Начальникъ конвоя освобождаетъ арестанта по распоряженію, подписанному Предсѣдательствующимъ въ судебномъ засѣданіи, которое вручается послѣднимъ Начальнику конвоя не иначе, какъ въ присутственной комнатѣ. 29272а

395. Начальникъ конвоя освобождаетъ арестанта изъ-подъ стражи по полученіи росписки въ пріемѣ арестанта на письменномъ распоряженіи объ освобожденіи отъ лица, выдавшаго таковое.

396. По объявленіи арестанту Предсѣдательствующимъ въ судебномъ засѣданіи оправдательнаго приговора и объ освобожденіи его изъ-подъ стражи,—Начальникъ конвоя приказываетъ конвойнымъ вложить шашки въ ножны, а огнестрѣльное оружіе разрядить.

Примѣчаніе. Разряженіе огнестрѣльнаго оружія производится на основаніи существующихъ на сей предметъ правилъ (прил. 15 къ ст. 327 Уст. гарниз. службы) внѣ залы засѣданія.

397. За освобожденнаго указаннымъ въ предшедшихъ 394 и 395 статьяхъ порядкомъ арестанта конвой, впредь до обратнаго пріема арестанта, не отвѣчаетъ.

398. Если оправданный по суду или освобожденный отъ отвѣтственности арестантъ подлежитъ возвращенію въ мѣсто заключенія (ст. 382), то распоряженіе объ обратномъ доставленіи арестанта исходитъ отъ Предсѣдательствующаго въ судебномъ засѣданіи.

399. Обратный пріемъ арестанта для препровожденія въ мѣсто заключенія производится Начальникомъ конвоя примѣнительно къ правиламъ пріема арестантовъ изъ мѣстъ заключенія.

400. Всѣ относящіяся къ арестантамъ распоряженія лицъ, въ вѣдѣніе коихъ они высланы, исполняются конвойными нижними чинами по приказанію Начальника конвоя.

401. Начальнику конвоя воспрещается исполнять порученія и вообще распоряженія кого бы то ни было, нарушающія правила караульной и конвойной службы.

402. Конвойные, находясь при арестантахъ, чести не отдаютъ. Въ судебныхъ камерахъ и вообще въ комнатахъ они держатъ ружья у ноги, шашки обнаженными и стоятъ вольно.

При входѣ Суда, при объявленіи приговора, при приведеніи свидѣтелей къ присягѣ и вообще, когда присутствующія въ залѣ засѣданія лица обязываются встать, конвойные становятся «смирно».

Во время привода свидѣтелей къ присягѣ конвойные на молитву не берутъ и головнаго убора не снимаютъ.

29272а Находясь въ отапливаемыхъ помѣщеніяхъ, конвойные могутъ, по распоряженію Начальника конвоя, снимать шинели, оставаясь въ мундирахъ.

Конвойные, находящіеся въ судебномъ залѣ при арестантахъ, смѣняются, не ожидая на то особаго разрѣшенія Предсѣдательствующаго въ засѣданіи.

403. При продолжительности судебныхъ засѣданій, когда конвой находится въ безпрерывномъ окарауливаніи арестантовъ болѣе 6-ти часовъ, Начальники, коимъ непосредственно подчиненъ конвой, обязаны озаботиться высылкою дополнительнаго конвоя по возможности на три смѣны.

404. На обязанности тѣхъ же (ст. 403) Начальниковъ лежитъ забота о своевременномъ доставленіи горячей пищи конвою, задержанному въ судебныхъ и другихъ учрежденіяхъ.

405. Въ тѣхъ случаяхъ, когда за наступленіемъ темноты Начальникъ конвоя или прямые его начальники признаютъ находящійся при арестантахъ конвой недостаточнымъ для исправнаго обратнаго ихъ препровожденія, раньше выступленія, назначается дополнительный нарядъ конвойныхъ.

406. Арестантовъ, возвращаемыхъ обратно въ мѣста заключенія, начальникъ конвоя сдаетъ Начальникамъ сихъ мѣстъ или ихъ помощникамъ подъ росписку на тѣхъ же именныхъ спискахъ, по которымъ производился пріемъ, и эти росписки представляетъ фельдфебелю или старшему въ командѣ унтеръ-офицеру, докладывая о выполненіи конвоемъ наряда и о всемъ происшедшемъ за это время.

407. Если препровождаемый арестантъ былъ вовсе освобожденъ изъ-подъ стражи (ст. 394), то письменное распоряженіе съ росписью о его освобожденіи Начальникъ конвоя передаетъ Начальнику мѣста заключенія.

408. Правила окарауливанія арестантовъ въ судебныхъ мѣстахъ гражданскаго вѣдомства, изложенныя въ статьяхъ 390 — 408 сего Устава, соблюдаются и въ Военно-Окружныхъ Судахъ, но со слѣдующими изъятіями:

а) по доставленіи арестантовъ въ Военно-Окружной Судъ, Начальникъ конвоя докладываетъ о прибытіи ихъ Дежурному Офицеру, а за отсутствіемъ его—Начальнику почетнаго караула. Отъ тѣхъ же лицъ Начальникъ конвоя получаетъ указанія относительно размѣщенія арестантовъ, порядка привода ихъ въ залъ засѣданія, обратнаго вывода и проч. (ст. 390 и 391);

б) въ случаяхъ, указанныхъ въ статьяхъ 392, 393 и 394, арестантъ освобождается изъ-подъ стражи по запискѣ о томъ Предсѣдательствующаго въ судебномъ засѣданіи, которая передается старшему конвойному Дежурнымъ Офицеромъ. Если арестантъ былъ вовсе освобожденъ изъ-подъ стражи, то записку эту старшій конвойный передаетъ Начальнику мѣста заключенія (ст. 407), если же освобожденіе было временное (ст. 392 и 393), то, по обратной сдачѣ арестанта конвою, записка возвращается чрезъ Дежурнаго Офицера Предсѣдательствующему,—и

в) въ случаѣ, указанномъ въ статьѣ 393, защитникъ подсудимаго, а равно и врачъ или фельдшеръ допускаются къ нему конвойными по указанію Дежурнаго Офицера или Начальника почетнаго караула.

ГЛАВА X.

Препровожденіе арестантовъ въ районѣ гарнизона изъ мѣстъ заключенія военнаго вѣдомства.

409. Препровожденіе арестантовъ изъ мѣстъ заключенія, находящихся въ вѣдѣніи военнаго начальства, въ судебныя учрежденія и присутственныя мѣста, къ должностнымъ лицамъ судебнаго вѣдомства и во всѣхъ другихъ случаяхъ—лежитъ на обязанности частей полевыхъ и резервныхъ войскъ гарнизона.

410. Воинскіе чины, наряженные, на основаніи предшедшей (409) статьи, для препровожденія арестантовъ военнаго или военно-морскаго вѣдомствъ, руководствуются правилами главы IX сего Устава съ изъятіями, въ нижеслѣдующихъ статьяхъ постановленными.

411. Нарядъ конвойныхъ, по усмотрѣнію Начальниковъ гарнизоновъ, или Комендантовъ городовъ, гдѣ есть особыя Комендантскія Управленія, можетъ быть ежедневнымъ въ установленной нормѣ, и дѣлается вмѣстѣ съ караульнымъ нарядомъ, согласно росписанію, или только въ размѣрѣ дѣйствительной надобности. Въ послѣднемъ случаѣ Начальники мѣстъ заключенія военнаго или военно-морскаго вѣдомствъ доставляютъ въ Комендантское Управленіе записки наканунѣ о потребномъ на слѣдующій день нарядѣ конвойныхъ.

412. Конвойные наряжаются или въ составѣ карауловъ, или отдѣльными командами при особыхъ Начальникахъ. Если конвойные находятся въ караульномъ помѣщеніи офицерскаго караула, то Начальникъ команды подчиняется караульному начальнику.

413. Начальникъ команды, назначенной въ конвой, находится безотлучно въ отведенномъ для послѣдняго помѣщеніи.

414. Въ помѣщеніи, указанномъ въ предшедшей (413) статьѣ, вывѣшивается инструкція за подписью Коменданта, въ которой указывается, по требованію какихъ лицъ слѣдуетъ посылать конвой.

415. При нарядѣ конвоя наблюдается, чтобы:

1) къ арестантамъ, выводимымъ на работы изъ мѣстъ заключенія, имѣющихъ свои особыя управленія, конвой не назначался и

2) конвой, назначаемый для сопровожденія арестантовъ въ присутственныя и другія мѣста, ни въ какую другую службу не употреблялся.

416. Начальникъ команды, назначенной въ конвой, ведетъ очередь конвойнымъ, требуемымъ для сопровожденія арестантовъ.

417. Высылка конвоя для сопровожденія арестантовъ исполняется по письменнымъ требованіямъ Начальниковъ мѣстъ заключенія или ихъ помощниковъ (прил. XXV).

Примѣчаніе. Требованія о нарядѣ конвойныхъ представляются, по смѣнѣ, въ Канцелярію части.

418. При отправленіи арестантовъ Начальникъ мѣста заключенія назначаетъ въ каждую партію особаго провожатаго, для указанія лица, коему слѣдуетъ сдать арестантовъ, исключая тѣхъ случаевъ, когда Начальнику конвоя лично извѣстно означенное должностное лицо и учрежденіе, куда арестанты отправляются.

419. При необходимости препровожденія значительной партіи арестантовъ военнаго или военно-морскаго вѣдомствъ опредѣленіе числа ихъ, которое можетъ быть отправлено въ одной партіи, зависитъ отъ Начальника гарнизона или Коменданта.

420. Военные арестанты, не лишенные воинскаго званія, препровождаются безъ оковъ, но на оказавшихъ неповиновеніе, сопротивленіе или попытку къ побѣгу могутъ быть наложены наручники или связки.

421. Число конвойныхъ при слѣдованіи арестантовъ въ партіяхъ до шести человѣкъ должно превышать число арестантовъ однимъ, считая и начальника конвоя. При сопровожденіи партій отъ шести до десяти человѣкъ арестантовъ—6 и не болѣе 7 конвойныхъ, въ томъ числѣ и начальникъ конвоя—ефрейторъ; къ одиннадцати до двадцати человѣкъ арестантовъ—8 и не болѣе 10 конвойныхъ; къ тридцати арестантамъ—15 конвойныхъ; къ сорока арестантамъ—20 конвойныхъ; во всѣхъ этихъ случаяхъ въ томъ числѣ и начальникъ конвоя—унтеръ-офицеръ. Для сопровожденія арестантскихъ партій, въ составѣ свыше 40 человѣкъ, размѣръ конвоя ограничивается $^1/_3$ состава партіи, т. е. на каждыхъ трехъ арестантовъ расчитывается одинъ конвойный. 29272а

По особому распоряженію Коменданта, арестанты могутъ быть отправляемы въ тюремной каретѣ и безъ конвоя.

422. Въ тѣ судебныя учрежденія, въ которыхъ имѣются карцеры, а окарауливаніе арестантовъ въ залѣ засѣданія поручается другому караулу, кромѣ конвойныхъ, сопровождающихъ карету, другихъ не наряжается.

423. Начальникъ конвоя, по прибытіи въ мѣсто засѣданія Военно-Окружнаго или Временнаго Военнаго Судовъ, является Дежурному въ Судѣ Офицеру и исполняетъ только его приказанія.

ГЛАВА XI.

Препровожденіе душевно-больныхъ арестантовъ.

А. Постановленія общія.

424. Душевно-больные арестанты препровождаются по желѣзнымъ дорогамъ, воднымъ путямъ сообщенія и пѣше-этапнымъ трактамъ на общихъ съ прочими арестантами основаніяхъ, съ изъятіями, въ нижеслѣдующихъ статьяхъ постановленными.

425. О необходимости отправленія душевно-больнаго арестанта изъ мѣста заключенія тюремное начальство заблаговременно увѣдомляетъ Уѣзднаго Воинскаго Начальника или Начальниковъ конвойной либо мѣстной командъ, препровождая, вмѣстѣ съ тѣмъ, надлежащіе документы и медицинское свидѣтельство, въ которомъ означается: тихій или буйный больной подлежитъ перевозкѣ и не слѣдуетъ-ли, по характеру его болѣзни, установить за нимъ въ пути усиленный надзоръ. Если больной подлежитъ такому надзору по роду совершеннаго имъ преступленія, то объ этомъ указывается особо въ препроводительной бумагѣ тюремнаго начальства.

Примѣчаніе. Копія упомянутаго въ сей (425) статьѣ медицинскаго свидѣтельства оставляется при дѣлахъ конвойной или мѣстной командъ въ пунктѣ отправленія, а подлинное свидѣтельство прилагается къ прочимъ документамъ подлежащаго пересылкѣ душевно-больнаго арестанта.

426. Маршрутъ слѣдованія, по всѣмъ путямъ сообщенія до мѣста назначенія душевно-больнаго арестанта, составляется Уѣзднымъ Воинскимъ На-

*

29272 чальникомъ, Начальникомъ конвойной или мѣстной командъ, и вручается Начальнику конвоя, для руководства въ пути. Порядокъ слѣдованія по желѣзнымъ дорогамъ или водою опредѣляется въ маршрутѣ, по предварительномъ соглашеніи отправляющаго Начальника съ Начальникомъ мѣстной желѣзнодорожной станціи или мѣстнымъ агентомъ пароходства, по принадлежности.

427. Уѣздный Воинскій Начальникъ, Начальникъ конвойной или мѣстной командъ извѣщаютъ заблаговременно тюремное начальство о днѣ и часѣ, назначенныхъ для отправленія душевно-больнаго арестанта.

428. Душевно-больной арестантъ перевозится, по возможности, безостановочно до пункта назначенія.

429. Одновременное препровожденіе двухъ или болѣе душевно-больныхъ арестантовъ допускается не иначе, какъ съ разрѣшенія врача и согласія Уѣзднаго Воинскаго Начальника, Начальника конвойной или мѣстной командъ, при наличности конвойныхъ нижнихъ чиновъ, которые могутъ быть наряжены для сопровожденія этихъ арестантовъ.

430. Для сопровожденія душевно-больнаго арестанта наряжаются: къ тихому и не требующему особаго надзора арестанту—три, а къ буйному или требующему усиленнаго надзора—четыре конвойныхъ нижнихъ чина, считая въ томъ числѣ и начальника конвоя.

431. Конвойные чины наряжаются на весь путь, когда препровожденіе продолжается не болѣе трехъ сутокъ, а равно при неимѣніи по пути слѣдованія конвойныхъ командъ для наряда смѣны конвоя, хотя бы препровожденіе продолжалось и болѣе указаннаго времени.

432. Если для препровожденія душевно-больнаго арестанта въ мѣсто назначенія необходимо болѣе трехъ сутокъ, то Начальникъ конвойной команды, получивъ отъ тюремнаго начальства требованіе на такую перевозку, доноситъ о семъ, каждый разъ почтою или по телеграфу, смотря по спѣшности дѣла, Главному Инспектору по пересылкѣ арестантовъ, исключая случая, предусмотрѣннаго въ предшедшей (431) статьѣ. Главный Инспекторъ сообщаетъ свои распоряженія о препровожденіи, нарядѣ конвоя и смѣнѣ его въ пути подлежащимъ начальникамъ и по принадлежности желѣзнодорожному начальству или агенту пароходства.

433. Конвойные чины, сопровождающіе душевно-больныхъ арестантовъ, имѣютъ при себѣ одно холодное оружіе.

434. Для медицинскаго надзора за душевно-больнымъ арестантомъ въ пути назначается фельдшеръ, по распоряженію тюремнаго начальства, отправляющаго арестанта. Фельдшеръ слѣдуетъ при душевно-больномъ арестантѣ до пункта назначенія.

435. Фельдшеръ, сопровождающій душевно-больнаго арестанта, снабжается тюремнымъ начальствомъ смирительною рубахою или замѣняющими ее приспособленіями, а въ случаѣ надобности и медикаментами по назначенію врача.

436. Душевно-больные арестанты препровождаются безъ оковъ.

437. Обращеніе съ душевно-больными арестантами должно быть терпѣливое и осторожное; употребленіе противъ нихъ оружія воспрещается.

438. Конвойные нижніе чины, сопровождающіе душевно-больныхъ арестантовъ, могутъ употреблять въ дѣло оружіе только для защиты самихъ себя или сопровождаемыхъ ими арестантовъ.

439. Буйство, сопротивленіе или попытка душевно-больнаго арестанта къ освобожденію прекращается фельдшеромъ преподанными ему и Начальнику конвоя мѣрами, при помощи конвойныхъ нижнихъ чиновъ.

440. Конвойные чины, при оказаніи помощи фельдшеру, должны быть безъ оружія, оставляя его подъ охраною одного конвойнаго, не принимающаго участія въ оказаніи помощи.

441. Душевно-больной арестантъ, при отправленіи его въ путь, снабжается въ мѣстѣ заключенія соотвѣтствующею по времени года одеждою, а въ зимнее время, сверхъ обыкновенной, слѣдующими предметами: мѣховою шубою, валеными сапогами, суконными онучами, башлыкомъ и рукавицами съ варегами.

442. Кормовыя деньги на душевно-больнаго арестанта расчитываются согласно маршруту (ст. 426), выдаются на руки Начальнику конвоя и расходуются имъ на покупку въ пути для арестанта дозволенныхъ предметовъ продовольствія, по соглашенію съ фельдшеромъ.

443. На кормовое довольствіе фельдшера и конвойныхъ нижнихъ чиновъ отпускается: 1) за все время сопровожденія душевно-больнаго арестанта—кормовыя деньги по 25 копѣекъ на человѣка въ сутки и 2) за время нахожденія въ пути до пункта пріема арестанта, а также на обратный путь отъ пункта сдачи до мѣстъ квартированія—кормовой окладъ, установленный для одиночно-слѣдующихъ нижнихъ чиновъ.

Б. Порядокъ препровожденія по желѣзнымъ дорогамъ и водою.

444. Душевно-больные арестанты перевозятся: 1) по желѣзнымъ дорогамъ: тихіе—въ особыхъ отдѣленіяхъ вагоновъ арестантскихъ или пассажирскихъ III класса, за неимѣніемъ же ихъ—въ особыхъ отдѣленіяхъ II класса, а буйные—въ особыхъ вагонахъ арестантскихъ или пассажирскихъ III класса, и 2) водою—на пароходахъ или другихъ судахъ, въ отдѣльныхъ каютахъ.

445. Требованія на вагоны или отдѣленія въ вагонахъ, а также на отдѣльныя каюты на судахъ, для перевозки душевно-больныхъ арестантовъ, составляются Уѣзднымъ Воинскимъ Начальникомъ, Начальникомъ конвойной или мѣстной командъ въ пунктѣ отправленія, на общемъ основаніи (прил. XVI, XVII и XVIII).

446. Уѣздный Воинскій Начальникъ, Начальникъ конвойной или мѣстной командъ, получивъ требованіе на перевозку душевно-больнаго арестанта (ст. 425), извѣщаетъ, не позже какъ за 48 часовъ до его отправленія, подлежащихъ Начальника желѣзнодорожной станціи или агента пароходства, по принадлежности, о необходимости приготовленія для перевозки отдѣленія, вагона или каюты и о времени отправленія, а Начальника желѣзнодорожной станціи—и объ обезпеченіи въ узловыхъ станціяхъ пересадки въ другія отдѣленія или передачи вагона съ одной линіи на другую, для дальнѣйшаго слѣдованія по назначенію.

447. Въ случаѣ одновременнаго препровожденія нѣсколькихъ душевно-больныхъ арестантовъ (ст. 429) число послѣднихъ, могущихъ быть помѣщенными въ одномъ вагонѣ, его отдѣленіи или каютѣ, опредѣляется Начальникомъ конвойной команды, по соглашенію съ врачемъ. При отправленіи въ одномъ вагонѣ или каютѣ нѣсколькихъ душевно-больныхъ, число конвойныхъ нижнихъ чиновъ, наряжаемыхъ на каждаго больнаго, можетъ быть уменьшено по усмотрѣнію Начальника конвойной команды; но на каждый вагонъ назначается не менѣе одного фельдшера.

448. Душевно-больные арестанты доставляются на желѣзнодорожныя станціи и пароходныя пристани, а также съ этихъ станцій и пристаней въ мѣста назначенія, на тюремныхъ подводахъ или въ наемныхъ экипажахъ. Сопровождающіе конвойные чины слѣдуютъ на однѣхъ подводахъ съ душевно-больными, по числу свободныхъ мѣстъ, а остальные идутъ пѣшкомъ, рядомъ съ подводами или отдѣльно, по усмотрѣнію Начальника конвоя. 29272а

449. Начальникъ конвоя всегда находится при душевно-больныхъ арестантахъ, препровожденіе коихъ ему поручено.

450. Сопровождающіе душевно-больныхъ арестантовъ фельдшера и конвойные чины, при слѣдованіи по желѣзнымъ дорогамъ и водою вмѣстѣ съ арестантами, перевозятся по общимъ требованіямъ (ст. 445).

451. При слѣдованіи отъ мѣстъ квартированія до пунктовъ пріема душевно-больныхъ арестантовъ и обратно отъ пунктовъ сдачи ихъ до мѣстъ квартированія, конвойнымъ нижнимъ чинамъ выдаются предложенія «лит. А» на проѣздъ по желѣзнымъ дорогамъ и водою, распоряженіемъ конвойнаго начальства, а фельдшеру—прогонныя деньги по положенію на весь путь, распоряженіемъ тюремнаго начальства, отправляющаго арестантовъ.

В. Порядокъ препровожденія по пѣше-этапнымъ трактамъ.

452. По пѣше-этапнымъ трактамъ душевно-больные арестанты препровождаются на подводахъ, отдѣльно отъ очередныхъ этапныхъ партій, вмѣстѣ съ сопровождающими ихъ фельдшерами и конвойными чинами. Забота о поставкѣ подводъ лежитъ на обязанности тюремнаго начальства.

453. Для душевно-больнаго арестанта назначается одна подвода, безъ платежа прогоновъ, а для каждаго фельдшера—одна подвода за прогоны на общемъ основаніи.

454. Подъ сопровождающихъ душевно-больныхъ арестантовъ конвойныхъ нижнихъ чиновъ особыхъ подводъ не требуется. Они слѣдуютъ на подводахъ, назначенныхъ для арестантовъ и фельдшера.

455. Дневной переѣздъ по пѣше-этапнымъ трактамъ при препровожденіи душевно-больнаго арестанта опредѣляется въ размѣрѣ двойнаго пѣшаго перехода. Время выступленія изъ мѣста отправленія назначается съ такимъ расчетомъ, чтобы прибыть въ мѣсто назначенія или ночлега, по возможности, засвѣтло. Дневокъ не назначается.

456. На ночлегахъ въ помѣщеніи этапнаго дома, отведенномъ для душевно-больнаго арестанта, должны находиться фельдшеръ и бодрствующій очередной конвойный нижній чинъ, безъ оружія. Остальные конвойные чины должны быть въ сосѣднемъ помѣщеніи, въ готовности оказать помощь во всякое время.

29272a

ГЛАВА XII.

Окарауливаніе арестантовъ на внѣшнихъ работахъ чинами конвойной стражи.

457. Для окарауливанія арестантовъ на работахъ внѣ тюремной ограды, при недостаточности для того тюремныхъ надзирателей, наряжаются нижніе чины конвойной стражи на слѣдующихъ основаніяхъ:

а) нарядъ конвоя производится, если число свободныхъ отъ обязанностей по препровожденію арестантовъ нижнихъ чиновъ позволяетъ исполнить его въ требуемомъ размѣрѣ;

б) если характеръ работъ и распредѣленіе на нихъ арестантовъ не лишаютъ конвой возможности постояннаго наблюденія за каждымъ изъ работающихъ арестантовъ;

в) если конвой при отдаленныхъ работахъ можетъ возвратиться въ тотъ же день для ночлега въ казармы.

458. Для руководства работами и наблюденія за исполненіемъ правилъ тюремной дисциплины долженъ быть наряжаемъ на каждую партію, по крайней мѣрѣ, одинъ тюремный надзиратель.

459. Если указанное въ пунктѣ *а* статьи 457 требованіе не можетъ быть исполнено, то Уѣздный Воинскій Начальникъ, Начальникъ конвойной или мѣстной командъ, по соглашенію съ тюремнымъ начальствомъ, можетъ сдѣлать нарядъ для окарауливанія части выведенныхъ на внѣшнія работы арестантовъ на сколько это окажется возможнымъ по числу свободныхъ конвойныхъ нижнихъ чиновъ.

460. Конвой для окарауливанія арестантовъ на внѣшнихъ работахъ наряжается по требованіямъ, посылаемымъ Начальниками мѣстъ заключенія наканунѣ въ Управленіе Уѣзднаго Воинскаго Начальника или Канцелярію конвойной либо мѣстной командъ (примѣнительно къ формѣ прил. XXV), съ обозначеніемъ:

а) численнаго состава каждой высылаемой на работы партіи;

б) мѣста работы каждой партіи, разстоянія его отъ тюремнаго учрежденія и въ чемъ работа будетъ состоять;

в) будутъ ли въ работѣ участвовать вольные рабочіе;

г) продолжительности работы, и

д) удостовѣренія, что въ числѣ назначенныхъ на внѣшнія работы арестантовъ не имѣется не подлежащихъ по закону или особому распоряженію начальства высылкѣ на внѣшнія работы.

461. Въ случаѣ невозможности назначить конвой, Уѣздный Воинскій Начальникъ, Начальникъ конвойной или мѣстной командъ, по принадлежности, тотчасъ же увѣдомляютъ о томъ, съ указаніемъ причинъ, Начальника мѣста заключенія.

462. Уѣздные Воинскіе Начальники и Начальники конвойныхъ или мѣстныхъ командъ, въ зависимости отъ предъявленнаго имъ требованія, опредѣляютъ размѣръ конвоя для каждой высылаемой на работы арестантской партіи съ такимъ расчетомъ, чтобы при работахъ, продолжающихся въ теченіе цѣлаго дня, назначалось не менѣе двухъ смѣнъ часовыхъ на каждый постъ.

463. Обязанности конвоя при арестантахъ на внѣшнихъ работахъ состоятъ:

а) въ окарауливаніи ихъ,

б) въ пресѣченіи попытокъ къ побѣгу и

в) въ прекращеніи открытыхъ безпорядковъ или буйства между арестантами.

464. Распредѣленіе арестантовъ на мѣстѣ работъ и надзоръ за успѣшностью и правильностью послѣднихъ относятся къ обязанностямъ тюремнаго надзирателя и ни въ какомъ случаѣ не могутъ быть возложены на конвойныхъ нижнихъ чиновъ.

465. Начальникъ конвоя, окарауливающаго на внѣшнихъ работахъ арестантовъ, наблюдаетъ, чтобы при распредѣленіи ихъ тюремнымъ надзирателемъ по мѣстамъ работъ всѣ арестанты могли бы постоянно находиться подъ надзоромъ часовыхъ и не перемѣшивались съ вольными рабочими при нахожденіи таковыхъ на работахъ.

466. При совмѣстной работѣ на смежныхъ участкахъ нѣсколькихъ арестантскихъ партій, окарауливаемыхъ различными конвоями, перемѣшиваніе арестантовъ этихъ партій не допускается. Если бы по роду и ходу работъ потребовалось бы смѣшеніе арестантовъ, то конвои такихъ партій составляютъ одинъ общій конвой, поступающій подъ начальство старшаго изъ начальниковъ отдѣльныхъ конвоевъ.

467. Окарауливаніе арестантовъ на внѣшнихъ работахъ производится часовыми по правиламъ Устава гарнизонной службы, за слѣдующими изъятіями:

а) часовой, охраняющій арестантовъ на мѣстѣ работъ, можетъ ходить по всему окарауливаемому имъ участку и даже садиться, но отнюдь не выпуская изъ рукъ оружія;

б) часовые чести не отдаютъ, но въ тѣхъ случаяхъ, когда положено отданіе чести, становятся «смирно», и

в) часовые могутъ быть замѣнены начальникомъ конвоя другими конвойными нижними чинами, не входящими въ составъ наряженнаго конвоя, въ случаяхъ внезапнаго заболѣванія и на время принятія пищи.

468. Начальникъ конвоя требуетъ отъ находящагося на мѣстѣ работъ тюремнаго надзирателя, чтобы арестанты работающей партіи сводились бы на время обѣда и отдыха въ одно указанное начальникомъ конвоя мѣсто. Избранное для обѣда и отдыха арестантовъ мѣсто должно быть вполнѣ удобнымъ для ихъ окарауливанія.

469. Арестанты посылаются за пищею, водою и для прочихъ надобностей въ сопровожденіи конвойныхъ. Посылка арестантовъ тюремными надзирателями, по одиночкѣ или малыми партіями, допускается тогда, когда возможно выдѣлить для ихъ сопровожденія конвойныхъ изъ состава конвоя.

470. При невыполненіи тюремнымъ надзирателемъ указанныхъ въ статьяхъ 464, 465 и 468 сего Устава условій, начальникъ конвоя требуетъ отъ него прекращенія работъ арестантами и, въ случаѣ невыполненія таковаго требованія, распоряжается самъ и отводитъ ихъ обратно въ мѣсто заключенія.

471. При производствѣ работъ арестантами въ такихъ мѣстахъ, откуда посылка конвойныхъ въ казармы на обѣдъ или доставленіе имъ горячей пищи въ мѣсто работъ представляется неудобнымъ, Уѣздный Воинскій Начальникъ, Начальники конвойныхъ или мѣстныхъ командъ, по принадлежности, принимаютъ мѣры, чтобы конвойные на мѣстѣ работъ могли на обѣдъ сварить себѣ кашицу съ мясною порціею.

472. Конвойные, наряженные для окарауливанія арестантовъ на внѣшнихъ работахъ, должны быть вооружены винтовками, исключая случаевъ недостатка въ таковыхъ, или когда Начальникъ конвойной команды, по мѣсту и роду работъ, признаетъ нужнымъ послать конвой съ револьверами и шашками.

ГЛАВА XIII.

Содѣйствіе конвойной стражи при прекращеніи безпорядковъ и производствѣ обысковъ въ мѣстахъ заключенія гражданскаго вѣдомства.

473. Конвойной стражей по требованію гражданскихъ властей высылаются въ мѣста заключенія гражданскаго вѣдомства команды для прекращенія силою возникшихъ среди арестантовъ волненій или безпорядковъ, при невозможности возстановленія порядка тюремною стражею. 29272а

474. Для означенной въ предшедшей (473) статьѣ цѣли, команды конвойной стражи наряжаются: *а)* при отсутствіи въ мѣстахъ ихъ квартированія частей полевыхъ, резервныхъ и крѣпостныхъ войскъ и *б)* когда въ означенныхъ мѣстахъ, хотя и имѣются поименованныя войска, но команды конвойной стражи, въ зависимости отъ мѣстныхъ условій, могутъ раньше ихъ прибыть къ мѣсту безпорядковъ. Въ этомъ случаѣ команда конвойной стражи оказываетъ помощь тюремному начальству до прибытія частей, указанныхъ въ пунктѣ *а* войскъ. Требованіе въ случаѣ, означенномъ въ пунктѣ *б*, предъявляется конвойной командѣ одновременно съ требованіемъ войскъ.

475. Команды конвойной стражи высылаются по полученіи на то приказанія отъ Начальника гарнизона.

476. Въ случаяхъ неотложной необходимости, когда арестанты уже покусились на насильственныя дѣйствія, порчу или уничтоженіе казеннаго или частнаго имущества, команды конвойной стражи высылаются по требованію Генералъ-Губернатора, Губернатора, Градоначальника или тюремнаго начальства, предъявленному непосредственно Уѣздному Воинскому Начальнику или Начальникамъ конвойной либо мѣстной командъ.

477. Приказаніе Начальника гарнизона или требованіе указанныхъ въ предшедшей (476) статьѣ лицъ должны быть письменныя; въ крайнихъ же случаяхъ таковыя могутъ быть переданы лично, по телефону, или словесно чрезъ посланное довѣренное лицо. Въ послѣднемъ случаѣ, лицо, передавшее требованіе, оставляется при командѣ конвойной стражи и слѣдуетъ съ нею въ мѣсто безпорядковъ.

478. Команды конвойной стражи, по вызову для подавленія безпорядковъ среди арестантовъ, выходятъ всегда подъ командою своего Начальника, а гдѣ отдѣльныхъ Начальниковъ изъ офицеровъ по штату не положено—Уѣзднаго Воинскаго Начальника или лицъ, ихъ заступающихъ, причемъ въ полномъ наличномъ составѣ конвойной команды, если таковой меньше 50 человѣкъ, а при наличномъ составѣ команды свыше 50 человѣкъ—сила высылаемой команды опредѣляется ея Начальникомъ, въ зависимости отъ имѣющихся свѣдѣній о размѣ-

29272а рахъ безпорядковъ, числѣ арестантовъ и т. п., но во всякомъ случаѣ наряжаемая для указанной цѣли команда, по возможности, должна быть не менѣе 50 человѣкъ.

479. Конвойная стража, призванная для подавленія арестантскихъ волненій или безпорядковъ, руководствуется въ своихъ дѣйствіяхъ правилами о порядкѣ призыва войскъ для содѣйствія гражданскимъ властямъ.

480. Тюремное начальство, въ случаяхъ необходимости въ содѣйствіи конвойной стражи при производствѣ обысковъ у арестантовъ, обращается за высылкою команды непосредственно къ Уѣздному Воинскому Начальнику или Начальнику конвойной либо мѣстной командъ, по принадлежности.

481. Размѣръ высылаемой для указанной въ предшедшей (480) статьѣ надобности команды опредѣляется означенными въ той же (480) статьѣ Начальниками, которые сообразуются при этомъ съ доставляемыми имъ тюремнымъ начальствомъ свѣдѣніями о числѣ подлежащихъ обыску арестантовъ и другими къ сему относящимися обстоятельствами.

482. Начальникъ высланной команды свои распоряженія при содѣйствіи обыску сообразуетъ съ указаніями тюремнаго начальства.

483. Конвойные нижніе чины въ самомъ обыскѣ арестантовъ и арестантскихъ помѣщеній участія не принимаютъ.

484. При оказаніи тюремному начальству содѣйствія безпрепятственному производству среди арестантовъ обыска, въ случаяхъ необходимости, на вызванную команду конвойной стражи возлагается:

а) побужденіе силою неповинующихся арестантовъ исполнить требованіе тюремнаго начальства,

б) удаленіе изъ среды арестантовъ тѣхъ изъ нихъ, на которыхъ будетъ указано тюремнымъ начальствомъ;

в) оказаніе защиты производящимъ обыскъ лицамъ, и

г) принятіе мѣръ къ водворенію порядка, въ случаѣ возникновенія волненій среди арестантовъ, до прибытія вызванной для сего команды.

(Приложенія см. ниже.)

Къ № 29272а.—1907 Іюня 10.

Приложеніе 1
къ ст. 32.

ПРИКАЗЪ

по военному вѣдомству

отъ 11 Іюля 1878 года за № 197.

Военный Совѣтъ, согласно съ представленіемъ Главнаго Штаба, положилъ:

1. Штабъ-и оберъ-офицеровъ, какъ состоящихъ на дѣйствительной службѣ, такъ и числящихся въ запасныхъ войскахъ и по роду оружія, а равно служащихъ въ военномъ вѣдомствѣ гражданскихъ чиновниковъ, пересылать арестованными въ тѣхъ только случаяхъ, когда они, на основаніи Свода Военн. Пост. 1869 г., кн. XXIV, ст. 550 (*) и послѣдовавшаго уже со стороны подлежащей власти распоряженія, будутъ содержаться подъ арестомъ или подъ стражею.

2. Для сопровожденія упомянутыхъ въ предыдущемъ пунктѣ лицъ, будутъ ли они отправляемы по желѣзнымъ дорогамъ и на пароходахъ, или по обыкновеннымъ почтовымъ дорогамъ, наряжать офицера отъ войскъ съ однимъ унтеръ-офицеромъ или рядовымъ, а въ случаѣ невозможности назначить офицера, замѣнять его унтеръ-офицеромъ жандармскихъ командъ, состоящихъ при Военно-Окружныхъ Штабахъ (прик. по военн. вѣд. 1876 г., № 268) (**), или мѣстныхъ войскъ, съ однимъ рядовымъ тѣхъ же частей.

Примѣчаніе. Нижніе чины, назначаемые отъ мѣстныхъ войскъ для препровожденія означенныхъ лицъ, должны быть при одномъ холодномъ оружіи.

3. Арестованныхъ и сопровождающихъ ихъ офицеровъ или унтеръ-офицеровъ, при перевозкѣ по желѣзнымъ дорогамъ и на пароходахъ, помѣщать въ вагонахъ или каютахъ II класса, въ которыхъ должны находиться и нижніе чины, придаваемые конвойнымъ офицерамъ или унтеръ-офицерамъ, пользуясь для сего, въ первомъ случаѣ, преимущественно воинскими поѣздами, гдѣ таковые существуютъ; а если въ этихъ поѣздахъ не будетъ вагоновъ II класса, то допускается помѣщеніе какъ арестованныхъ, такъ и сопровождающихъ ихъ чиновъ, въ вагонахъ III класса.

4. Перевозку арестованныхъ, равно сопровождающихъ ихъ офицеровъ или унтеръ-офицеровъ и нижнихъ чиновъ, по означеннымъ дорогамъ и на пароходахъ производить по предложеніямъ, установленнымъ вообще для перевозки войскъ, съ платою по военному тарифу и соотвѣтственно классу занимаемыхъ ими мѣстъ, руководствуясь Высочайше утвержденными, 12 Января 1873 г. (51755) и 18 Февраля 1867 г. (44238), Положеніями о перевозкѣ войскъ по желѣзнымъ дорогамъ и воднымъ путямъ (приказы по военн. вѣд. 1873 г., № 102, и 1867 г., № 59) и послѣдовавшими затѣмъ дополнительными распоряженіями по военному вѣдомству.

5. При отправленіи каждаго арестованнаго и сопровождающихъ его офицера или унтеръ-офицера и рядоваго по почтовымъ трактамъ, отпускать прогоны по числу трехъ или четырехъ лошадей, смотря по времени года, на все разстояніе передняго пути.

6. Какъ въ этомъ послѣднемъ случаѣ, такъ и при отправленіи арестованныхъ по желѣзнымъ дорогамъ и на пароходахъ, препроводить сопровождающимъ ихъ: офицеру, согласно ст. 788 кн. III, ч. IV Свода Военн. Пост. 1859 г., порціонныя по 60 коп. въ сутки, а унтеръ-офицеру, посылаемому взамѣнъ офицера, примѣняясь § 13 руководства для препровожденія нештатныхъ воинскихъ частей и маршевыхъ командъ (прик. по военн. вѣд. 1870 г., № 341 (*), по 20 коп., сверхъ кормовыхъ денегъ по положенію, нижнимъ же чинамъ, назначаемымъ къ офицеру или замѣняющему его унтеръ-офицеру, только однѣ кормовыя деньги, на общемъ основаніи.

7. Упомянутыя порціонныя деньги по 60 коп. въ сутки производятся и самимъ арестованнымъ, если они не получаютъ отъ казны содержанія и, по дѣйствительной бѣдности, не въ состояніи продовольствоваться на собственный счетъ.

8. При возвращеніи офицеровъ къ мѣстамъ служенія, по сдачѣ арестованныхъ, выдавать имъ прогонныя деньги, по положенію, на весь обратный путь, не исключая и разстоянія, которое они должны проѣхать по желѣзнымъ дорогамъ или на пароходахъ, а также упомянутыя въ предыдущемъ пунктѣ порціонныя, принимая для расчета послѣднихъ поверстный срокъ, указанный въ § 10 руководства для препровожденія нештатныхъ воинскихъ частей и маршевыхъ командъ (**). Унтеръ-офицерамъ же, замѣняющимъ офицеровъ, вмѣстѣ съ рядовыми, посылаемыми съ ними, при возвращеніи къ своимъ частямъ, по сдачѣ арестованныхъ, выдавать прогоны также на двѣ лошади, за исключеніемъ переѣздовъ по желѣзнымъ дорогамъ и на пароходахъ; въ послѣднемъ случаѣ они отправляются по билетамъ и предложеніямъ, установленнымъ для перевозки по этимъ путямъ воинскихъ чиновъ, и съ выдачею имъ на весь обратный путь означенныхъ въ п. 6 порціонныхъ и кормовыхъ денегъ. Нижніе чины, посылаемые съ офицерами, должны возвращаться къ своимъ частямъ посредствомъ мѣстныхъ войскъ, обыкновеннымъ этапнымъ порядкомъ.

(*) Свода Военн. Пост. 1869 г., кн. XXIV, изд. 3, ст. 473.
(**) Замѣн. прик. по военн. вѣд. 1887 г., № 202.

(*) Полож. о препровожд. нештатныхъ командъ, § 27 (прик. по военн. вѣд. 1889 г., № 152).
(**) Полож. о препровожд. нештатныхъ командъ, § 28 (прик. по военн. вѣд. 1889 г., № 152).

29272a

Приложеніе II
къ ст. 35.

РАСЧЕТЪ № 1

числу чиновъ конвойной стражи, наряжаемой при сопровожденіи арестантовъ: пѣше-этапнымъ порядкомъ, по желѣзнодорожнымъ и воднымъ путямъ сообщеній.

Число арестантовъ въ партіи.	Число конвойныхъ чиновъ.			
	Офицеровъ.	Ун.-офицеровъ.	Ефрейторовъ	Рядовыхъ.
Къ 1-му арестанту	—	—	—	2
» 2 до 5 чел. арестантовъ	—	—	—	3
» 6 до 10 » »	—	—	1	3—4
» 11 до 20 » »	—	—	1	5—7
» 21 до 30 » »	—	1	—	8—10
» 31 до 50 » »	—	1	1	10—12
» 50 чел. и болѣе »	1	1	1	по расчету на каждыхъ 4-хъ арестант. одинъ конвойный.
Къ каждой, слѣдующей при партіи, повозкѣ съ арестантами	—	—	—	1
При перевозкѣ арестантовъ *по желѣзнымъ дорогамъ и на судахъ*	—	—	—	По числу постовъ въ вагонахъ или помѣщеніяхъ на пароходѣ.

Приложеніе III **29972**a
къ ст. 35 и 376.

РАСЧЕТЪ № 2

числу чиновъ конвойной стражи, наряжаемой при сопровожденіи арестантовъ въ районѣ городовъ.

Число арестантовъ въ партіи.	Число конвойныхъ чиновъ.
Къ одному арестанту	2
» 2 до 5 арестантовъ	Отъ 2-хъ до 3-хъ.
» 6 до 10 »	Отъ 4-хъ до 5-ти.
При бо́льшемъ числѣ арестантовъ	Добавлять *на каждыхъ четырехъ* арестантовъ по *одному* конвойному.
При перевозкѣ арестантовъ въ тюремной каретѣ	2

29272а

Приложеніе IV
къ ст. 55.

СТАТЕЙНЫЙ СПИСОКЪ *№ 103.* Составленъ въ *Ломжинскомъ Губернскомъ Правленіи, 1904 г. 28 Іюня.*	Число лицъ, слѣдующихъ при статейномъ спискѣ. мужч. . . . . 1 женщ. . . . . — дѣтей: старше 10 л. . . . . — моложе 10 л. . . . . — Всего 1	Имя, отчество, фамилія или прозвище и къ какой категоріи ссыльныхъ относится. *Войцѣхъ Станиславовъ Юзекъ (онъ-же Юсь).* *Каторжный.*

Куда назначается для отбытія наказанія. *Нерчинская каторга.*

Подпись: *Старшій Дѣлопроизводитель Главнаго Тюремнаго Управленія NN*

Въ случаѣ измѣненія первоначальнаго назначенія, куда отправляется и по чьему распоряженію.

Подпись

Слѣдуетъ ли въ оковахъ или безъ оковъ.	Можетъ ли слѣдовать пѣшкомъ.	Требуетъ ли особо бдительнаго надзора и по какимъ основаніямъ.
Въ ножныхъ кандалахъ.	*Не можетъ (п. 10 прил. II къ ст. 14).*	*Требуетъ, по склонности къ побѣгу.*

Составъ семейства ссыльнаго.	Возрастъ.	Отмѣтка: 1) о мѣстѣ жительства не послѣдовавшихъ за ссыльнымъ, 2) о слѣдующихъ совмѣстно съ ссыльнымъ и 3) о времени прибытія отдѣльно слѣдовавшихъ членовъ семействъ къ мѣсту назначенія ссыльнаго.	
Жена Франциска.	30	*Не слѣдуетъ*	*Проживаетъ въ г. Ломжѣ.*
Сынъ Іосифъ.	5	*Не слѣдуетъ*	

Подпись

29272а

ПРИМѢТЫ:

Ростъ: 2 *арш.* 4 *вершка.*

Тѣлосложеніе: 1) *среднее;* 2) *худой.*

Волосы головы: *черные съ просѣдью.*

Борода и усы: *черные съ просѣдью, усы длинные, борода коротко подстриженная.*

Глаза: 1) *продолговатые;* 2) *сѣрые;* Особен. *кривой на правый глазъ.*

Цвѣтъ и видъ кожи лица: 1) *смуглый;* 2) *чистый;* Особен. *на лѣвомъ вискѣ родимое пятно въ двугривенный, бураго цвѣта.*

Правое ухо.

разм. *средній.*
очерт. *треугольное.*
завит. *средній по толщ. и шир.; закр.*
противозавит. *выпуклый.*
противокоз. *нѣсколько изогн., средняго уклон., отогнутый наружу.*
сережка *съ изгибомъ, отдѣляющаяся, гладкая, большая.*
раковина *широкая, откр., средней глубины.*
особенности —

Нос ъ.

разм. *большой.*
переносье *мелкое.*
спинка *прямая.*
основаніе *горизонтальное.*
особенности —

Носъ съ лица: ширина *средняя;* спинка *широк.;* ноздри *средне-открытыя.*

Челюсти: *ровныя.*

Уши съ лица: *прилегающія.*

Лоб ъ.

разм. *высокій.*
направл. *средн. укл. назадъ.*
очертаніе *прямой.*
дуги надбр. *среднія.*
особенности —

Лобъ съ лица: *широкій, четыреугольный.*

Особыя примѣты:

Немного хромаетъ на лѣвую ногу, оттягивая ее при ходьбѣ назадъ. На правой рукѣ первый суставъ указательнаго пальца искривленъ вправо.

Племя: *Полякъ.*

Возрастъ: по внѣшнему виду —; родился *1859 г. 13 Мая.*

Примѣты описаны *28 Іюня 1904 г.*

Фотографія снята:

27 Февраля 1904 г.

Фотографическая карточка.

Прикладывается печать мастичная, захватывающая своею половиною край наклеенной фотографіи.

29272а

Изъ какого званія происходитъ. *Изъ мѣщанъ г. Ломжи.*

Чѣмъ занимался до осужденія. *Поденной работой.*

Какое знаетъ мастерство. *Сапожное.*

Не грамотенъ.

Малограмотенъ.

Грамотенъ.

Гдѣ окончилъ курсъ или обучался. *Въ городскомъ училищѣ, но курса не окончилъ.*

Природный языкъ. *Польскій.*

Говоритъ ли по-русски. *Говоритъ съ ошибками.*

Вѣроисповѣданіе. *Католическое.*

Семейное положеніе. *Женатъ первымъ бракомъ.*

Какимъ судомъ осужденъ. *Ломжинскимъ Окружнымъ Судомъ и Варшавскою Судебною Палатою.*

Который разъ осужденъ. *Первый.*

Къ какому наказанію приговоренъ. *Къ каторгѣ на двѣнадцать лѣтъ.*

Существо приговора. *Признанъ виновнымъ въ поджогѣ обитаемаго зданія и кражѣ со взломомъ изъ церкви священныхъ предметовъ (1606 и I ч. 221 ст. Улож. наказ.).*

Время совершенія преступнаго дѣянія *15 Декабря 1902 г.*

Съ какого времени исчисляется срокъ наказанія. *Съ 15 Января 1904 г.*

Когда приговоръ обращенъ къ исполненію. *25 Іюня 1904 г.*

Подпись: Помощникъ Губернскаго Тюремнаго Инспектора
(или Совѣтникъ Губернскаго Правленія)

М. П.

Скрѣпа: Дѣлопроизводитель

29272a

Сколько имѣетъ собственныхъ денегъ. *Три рубля 50 коп., которые отправлены въ Забайкальское Областное Правленіе. Выдана квитанція за № 104.*

Подпись: *Начальникъ Ломжинской губернской тюрьмы N*

Какія имѣетъ цѣнныя вещи. *Серебряные глухіе часы № 54037 съ мѣдною цѣпочкою и простымъ ключемъ. Отправлены въ Забайкальское Областное Правленіе. Выдана квитанція за № 57.*

Подпись: *Начальникъ Ломжинской губернской тюрьмы N*

Свѣдѣнія о поведеніи каторжнаго. *Во время заключенія въ Ломжинской губерской тюрьмѣ отличался дерзкимъ поведеніемъ, за что подвергался 5 разъ содержанію въ карцерѣ. Покушался на побѣгъ, для чего началъ подпиливать рѣшетку камеры, въ коей содержался.*

Подпись: *Начальникъ Ломжинской губернской тюрьмы N*

Приложена записка объ одеждѣ № *55.*

Подпись: *Начальникъ Ломжинской губернской тюрьмы N*

О мѣстѣ водворенія и измѣненіяхъ, происшедшихъ въ положеніи ссыльнаго и членовъ его семейства во время препровожденія въ ссылку и отбытія наказанія.

29272 а На листѣ; цвѣтъ бѣлый.

Приложеніе V
къ ст. 55.

ОТКРЫТЫЙ ЛИСТЪ №

составленъ въ _____

19 ___ г. « » _____

1) Имя, отчество, фамилія или прозвище. 2) Изъ какого сословія происходитъ. 3) Какой губерніи и уѣзда. 4) Привилегированный или нѣтъ.	Число лицъ, пересылающихся при настоящемъ открытомъ листѣ.	Поименованіе членовъ семейства арестанта, слѣдующихъ при немъ.
1) _____ 2) _____ 3) 4) _____	Мужчинъ . . . . . _____ Женщинъ . . . . . _____ Дѣтей { Старше 10 л. . . . . _____ Моложе 10 л. . . . . _____ Всего . . . . _____	
По чьему распоряженію, куда и по какой причинѣ пересылается.		
Слѣдуетъ ли въ оковахъ и въ какихъ именно, или же безъ оковъ.		
Требуетъ ли особо бдительнаго надзора и, въ утвердительномъ случаѣ, почему именно.		
Если арестантъ снабженъ казенной одеждой, то приложить записку объ одеждѣ и указать № ея.		

Примѣты:	Особыя примѣты:
Лѣта _____ Ростъ _____ Лицо _____ Глаза _____ Волосы _____ Брови _____ Усы _____ Носъ _____	

Если имѣетъ собственныя деньги и цѣнныя вещи, то указать количество ихъ, куда отправлены и за какимъ № выд. арестанту квитанц.	

М. П.

Подписи и скрѣпа.

На ½ листѣ; цвѣтъ бѣлый.

Приложеніе VI
къ ст. 55.

29279а

Къ открытому листу / статейному списку
Губернскаго Правленія отъ
_____ за № ____

ЗАПИСКА ОБЪ ОДЕЖДѢ №

выданныя изъ _____

на арестант ____ _____

«____» _____ 190__ года.

29272а

Названіе вещей, выданныхъ въ мѣстѣ отправленія.	Число вещей: новыхъ.	Число вещей: бывшихъ въ употребленіи.
Шапка лѣтняя		
» зимняя		
Платокъ		
Кантуръ		
Рукавицы		
Вареги		
Рубаха		
Порты		
Юбка суконная		
» холщевая		
Брюки		
Армякъ		
Полушубокъ		
Шуба		
Коты		
Онучи суконныя		
» холщевыя		
Мѣшокъ		
Кандалы съ подкандальниками		
И т. д.		

Подпись Начальника мѣста заключенія.

Въ случаѣ выдачи или отобранія какихъ либо предметовъ одежды или оковъ въ попутныхъ тюрьмахъ, отмѣчать за подписью Начальника мѣста заключенія: 1) какія вещи выданы или отобраны, 2) новыя или бывшія въ употребленіи и 3) гдѣ и когда именно. **99979**а

Въ случаѣ оказавшагося въ пути недостатка или несоотвѣтствія вещей противъ указанныхъ въ запискѣ, Начальники сдающаго и принимающаго конвоевъ дѣлаютъ соотвѣтствующія отмѣтки за общей подписью.

29972а На ½ листѣ; цвѣтъ свѣтло-синій. *Приложеніе VII* къ ст. 60, п. *а*.

ОТКРЫТЫЙ ЛИСТЪ

NN полка (Управленія, заведенія, команды и пр.), военный арестантъ (имя и фамилія) переданъ въ распоряженіе Начальника конвойной команды (или N Уѣзднаго Воинскаго Начальника) для доставленія въ (N военную тюрьму, N дисциплинарный баталіонъ или Начальнику такой-то части).

городъ N *дня 1901 года №*

Какой части; званіе, имя, отчество и фамилія арестанта; примѣты.	По какому случаю препровождается.	Отмѣтка объ убыли въ пути.
NN полка (или части). N. N. N.	Приговоромъ NN Суда, за присужденъ къ	
Примѣты: Лѣта Ростъ Волосы: на головѣ, бровяхъ, усахъ и бородѣ Глаза Носъ Ротъ Лицо Подбородокъ Особыя примѣты:	Письменныя свѣдѣнія на него посланы при отношеніи отъ года за № (или пойманъ изъ бѣговъ; препровождается въ распоряженіе Командира NN полка (или Начальника NN части). Письменныя на него свѣдѣнія посланы при отношеніи отъ года за №).	

(Подпись Начальника части, отправляющаго арестанта)

М. П.

(Скрѣпа)

1/2 листа; цвѣтъ свѣтло-синій.

Приложеніе VIII **29272**a
къ ст. 60, примѣч.

Къ попутному списку за №

СЧЕТЪ

АВАНСА ДЛЯ ПЕРЕСЫЛКИ АРЕСТАНТОВЪ ВОЕННАГО ВѢДОМСТВА.

№ статьи авансовой книги.

Управленія Спасскаго Уѣзднаго Воинскаго Начальника (Рязан. губ.), въ расходѣ суммы, выданной на отправляемаго этапнымъ порядкомъ одного военнаго арестанта, изъ аванса, ассигнованнаго Московскимъ Окружнымъ Интендантскимъ Управленіемъ по талону отъ 2 Января за № 000, по смѣтѣ 1904 года ст. 3, § 4—Главнаго Интендантскаго Управленія.

	Число арестантовъ.	На сколько дней кажд.	Денегъ. Руб.	Денегъ. Коп.	Мѣсяцъ и число.	Маршрутъ; наименованіе станцій.	Число верстъ.
10 Марта мѣсяца 1904 г.							
Выдано кормовыхъ денегъ.							
а) по желѣзной дорогѣ, по 25 к.	1	1	—	25	10	до Москвы.	186
б) по пѣшему пути, по — к.	—	—	—	—	—		
в) по водянымъ путямъ, по — к.	—	—	—	—	—		
Итого	1	1	—	25	—		
Всего прошс. на одного человѣка. на одинъ день. денегъ — руб. 25 коп.							

Исполненіе: Счетъ этотъ, по надлежащемъ засвидѣтельствованіи, слѣдуетъ возвратить во ввѣренный мнѣ полкъ (или во ввѣрен. мнѣ Управленіе), съ указаніемъ на оборотѣ въ свѣдѣніи, въ случаѣ остатка денегъ, отъ кого именно, сколько и по какой причинѣ таковой остатокъ образовался, приложивъ къ этому свѣдѣнію и квитанцію Казначейства.

М. П.

Командиръ полка,
Полковникъ
или Воинскій Начальникъ,
Полковникъ

Скрѣпа.

№ —

Свидѣтельство: Означенный военный арестантъ, одинъ человѣкъ, прибылъ; кормовыми деньгами удовлетворенъ сполна; остат. денегъ Марта 11 дня 1904 года. г. Москва.

М. П.

Воинскій Начальникъ

Скрѣпа.

Счетъ препровождается: Московскому
Обратно возвращается: Спасскому, Ряз. губ. } Уѣздному Воинскому Начальнику.

Линія для подписки или подклеиванія одного счета къ другому.

29272 а

СВѢДѢНІЕ

о пересыльныхъ арестантахъ, отъ которыхъ остались неизрасходованными деньги, отпущенныя на путевое довольствіе.

№ по порядку.	Званіе, имя и фамилія.	Сколько осталось неизрасходованныхъ денегъ. Руб.	Коп.	По какой причинѣ образовался остатокъ.	Въ какое именно Казначейство сданы деньги, съ указаніемъ № и приложеніемъ самой квитанціи.

(Подпись лица, сдавшаго остатокъ).

Линія для подшивки или подклеиванія квитанцій Казначействомъ.

На 1/4 листа; цвѣтъ свѣтло-синій.

Приложеніе IX **29272**а
къ ст. 60, примѣч.

Къ попутному списку за №

АТТЕСТАТЪ №

для пересыльныхъ арестантовъ военнаго вѣдомства.

№ статьи авансовой книги.

Выданъ отъ Управленія Спасскаго Уѣзднаго Воинскаго Начальника (Рязанск. губ.), на одного военнаго арестанта, отправленнаго сего числа изъ г. Спасска, Ряз. губ., въ г. Москву, въ томъ, что онъ удовлетворенъ при семъ Управленіи кормовыми на путь деньгами съ десятаго по одиннадцатое Марта, а именно:

	Число арестантовъ.	На сколько дней каждому.	Денегъ. Руб.	Коп.
а) по желѣзной дорогѣ, по 25 к.	1	1	—	25
б) по пѣшему пути, по — к.	—	—	—	—
в) по воднымъ путямъ, по — к.	—	—	—	—
Итого	1	1	—	25

А всего выдано: на одного человѣка
(прописью) на одинъ день.
денегъ—руб. 25 коп.

Уѣздный Воинскій Начальникъ N

М. П. (Скрѣпа).

29979 а На листѣ; цвѣтъ бѣлый.

Приложеніе X
къ ст. 61, п. *а*.

ИМЕННОЙ ПОПУТНЫЙ СПИСОКЪ

Управленія Каменецъ-Подольскаго Уѣзднаго Воинскаго Начальника (или 74 пѣхотнаго Ставропольскаго полка) пересыльнымъ нижнимъ чинамъ и новобранцамъ, отправленнымъ при этапной партіи изъ г. Каменецъ-Подольска въ г. Кіевъ, въ распоряженіе Кіевскаго Уѣзднаго Воинскаго Начальника.

Г. Каменецъ-Подольскъ. Марта 10 дня 1904 г., № 333.

№ по порядку.	Какой части; званіе, имя, отчество и фамилія пересыльныхъ.	Куда именно препровождается.	При какихъ документахъ.	Отмѣтка въ убыли.
1	74 п. Ставропольскаго полка рядовой Янъ Казиміровъ Войцеховскій.	Состоящій въ разрядѣ штрафованныхъ, уволен. въ запасъ арміи.	При счетѣ и аттестатѣ за № 00.	
	Новобранцы:			
2	Павелъ Васильевъ Яковлевъ.	Въ 129 п. Бессарабскій полкъ.	При счетѣ и аттестатѣ за № 0.	
3	Иванъ Павловъ Васильевъ.	Въ 131 п Тираспольскій полкъ.		
4	Михаилъ Николаевъ Аховъ.	Управленіе Кіевскаго Уѣзд. Воин. Начальника.		
	И т. д.			

М. П.

Каменецъ-Подольскій Уѣздный
Воинскій Начальникъ,
Полковникъ N

или Командиръ полка,
Полковникъ N

Дѣлопроизводитель N
или Полковой Адъютантъ,
Поручикъ N

¼ листа; цвѣтъ бѣлый.

Приложеніе XI **29979**а
къ ст. 61, п. *в.*

Къ попутному списку за № 333.

Линія для подписки или подклеенія одного счета къ другому.

СЧЕТЪ

аванса для пересыльныхъ нижнихъ чиновъ и ихъ семействъ.

№ статьи авансовой книги.

Отъ Управленія Каменецъ-Подольскаго Уѣзднаго Воинскаго Начальника (или отъ такого-то полка), въ расходъ суммы, выданной на отправленнаго при этапной партіи одного человѣка изъ аванса, ассигнованнаго Кіевскимъ Окружнымъ Интендантскимъ Управленіемъ, по талону отъ 2 Января 1904 года за № 000, смѣты 1904 года ст. 3, § 4 Главнаго Интендантскаго Управленія.

10 Марта мѣсяца 1904 г.	Пересыльныхъ.	На сколько дней.	Денегъ. Руб.	Коп.	Мѣсяцъ и число.	Маршрутъ; наименованіе станцій.	Число верстъ.
Выдано кормовыхъ денегъ:							
а) по желѣзной дорогѣ, по 25 к.	1	2	—	50	10	г. Хотинъ	22
б) по пѣшему пути, по 12 к.	1	4	—	48	11	ст. Мамалыга	31
в) по воднымъ путямъ, по — к.	—	—	—	—	12	ст. Жмеринка	252
Итого	1	6	—	98	13 14	Дневка въ этапномъ пунктѣ.	
					15	г. Кіевъ	250

Всего прошло: на одного человѣка. на шесть дней. денегъ — руб. 98 коп.

Исполненіе: Счетъ этотъ, по надлежащемъ засвидѣтельствованіи, слѣдуетъ возвратить во ввѣренное мнѣ Управленіе, съ указаніемъ на оборотѣ въ свѣдѣніи, въ случаѣ остатка денегъ, отъ кого именно, сколько и по какой причинѣ таковой остатокъ образовался, приложивъ къ этому свѣдѣнію и квитанцію Казначейства.

М. П.

Воинскій Начальникъ
(или Командиръ полка)
Скрѣпа.

№

Свидѣтельство: Означенный одинъ человѣкъ прибылъ; кормовыми деньгами удовлетворенъ сполна; остатка денегъ нѣтъ. Марта 16 дня 1904 года г. Кіевъ.

М. П.

Воинскій Начальникъ

Скрѣпа.

Счетъ препровождается: Кіевскому
Обратно возвращается: Каменецъ-Подольскому
} Уѣздному Воинскому Начальнику.

29272a

СВѢДѢНІЕ

о пересыльныхъ, отъ которыхъ остались неизрасходованными деньги, отпущенныя на путевое довольствіе.

№ по порядку.	Званіе, имя и фамилія.	Сколько осталось неизрасходованныхъ денегъ. Рубли.	Коп.	По какой причинѣ образовался остатокъ.	Въ какое именно Казначейство сданы деньги, съ указаніемъ № и приложеніемъ самой квитанціи.

(Подпись лица, сдавшаго остатокъ).

Линія для подписки и подклеиванія квитанцій Казначейства.

На ½ листѣ; цвѣтъ красный.

Приложеніе XII **29272**а

къ ст. 61, п. *в.*

Къ попутному списку за № 333.

Линія для подшивки или подклеиванія одного счета къ другому.

СЧЕТЪ

аванса для новобранцевъ.

№ статьи авансовой книги.

Каменецъ-Подольскаго Уѣзднаго Воинскаго Начальника въ расходѣ суммы, выданной на отправленныхъ при этапной партіи 3-хъ человѣкъ, изъ аванса, отпущеннаго по ассигновкѣ Кіевскаго Окружнаго Интендантскаго Управленія отъ 2-го Января за № 000, § 11 смѣты Главнаго Интендантскаго Управленія 1904 года.

г. *Каменецъ-Подольскъ. Марта 10 дня 1904 года.*

10 Марта мѣсяца 1904 года. Выдано кормовыхъ денегъ:	Новобранцевъ.	На сколько дней.	Денегъ. Руб.	Коп.	Мѣсяцъ и число.	Названіе станцій; маршрутъ.	Число верстъ.
а) по желѣзной дорогѣ, по 25 к.	3	2	1	50	10	г. Хотинъ	22
б) по пѣшему пути, по 12 к.	3	4	1	44	11	ст. Мамалыга	31
в) по воднымъ путямъ, по — к.	—	—	—	—	12	ст. Жмеринка	252
Итого	3	6	2	94	13 14	Дневка въ этапномъ пунктѣ.	
					15	г. Кіевъ	250

Всего прописью: на три человѣка. на семь дней. денегъ два руб. 94 коп.

Исполненіе: Счетъ этотъ, по надлежащемъ засвидѣтельствованіи, слѣдуетъ возвратить во ввѣренное мнѣ Управленіе, съ указаніемъ на оборотѣ въ свѣдѣніи, въ случаѣ остатка денегъ, отъ кого именно, сколько и по какой причинѣ таковой остатокъ образовался, приложивъ къ этому свѣдѣнію и квитанцію Казначейства.

М. П.

Воинскій Начальникъ,
Полковникъ N

Дѣлопроизводитель N

Свидѣтельство: Означенные три человѣка прибыли; кормовыми деньгами удовлетворены сполна; остатка денегъ нѣтъ. Марта 16 дня 1904 года г. Кіевъ.

М. П.

Кіевскій Уѣздный Воинскій Начальникъ,
Полковникъ N

Дѣлопроизводитель N

Счетъ препровождается: Кіевскому
Обратно возвращается: Каменецъ-Подольскому } Уѣздному Воинскому Начальнику.

29272 а

СВѢДѢНІЕ

о пересыльныхъ, отъ которыхъ остались неизрасходованными деньги, отпущенныя на путевое довольствіе.

№ по порядку.	Званіе, имя и фамилія.	Сколько осталось неизрасходованныхъ денегъ.		По какой причинѣ образовался остатокъ.	Въ какое именно Казначейство сданы деньги, съ указаніемъ № и приложеніемъ самой квитанціи.
		Рубли.	Коп.		

(Подпись лица, сдавшаго остатокъ).

Линія для подшивки или подклеиванія квитанціи Казначейства.

На ¼ листа; цвѣтъ бѣлый.

Приложеніе XIII. **29979**а

къ ст. 61, п. 1.

Къ попутному списку за № 333.

АТТЕСТАТЪ №

для пересыльныхъ нижнихъ чиновъ и ихъ семействъ.

№ статьи авансовой книги.

Выданъ изъ Управленія Каменецъ-Подольскаго Уѣзднаго Воинскаго Начальника (или изъ такого-то полка), на 1 человѣка пересыльнаго, отправленнаго сего числа изъ г. Каменецъ-Подольска въ г. Кіевъ, въ томъ, что онъ удовлетворенъ при семъ Управленіи (или при полку) кормовыми на путь деньгами съ «десятаго» по «шестнадцатое» число Марта,—а именно:

	Пересыльныхъ.	На сколько дней.	Денегъ. Руб.	Коп.
а) по желѣзной дорогѣ, по 25 коп.	1	2	—	50
б) по пѣшему пути, по 12 коп.	1	4	—	48
в) по воднымъ путямъ, по — коп.	—	—	—	—
Итого	2	6	—	98

А всего выдано: на одного человѣка.
(прописью) на шесть дней.
денегъ — руб. 98 коп.

М. П.

Воинскій Начальникъ
(или Командиръ полка)

(Скрѣпа).

29272а На ¼ листа; цвѣтъ красный.

Приложеніе XIV
къ ст. 61, п. 1.

Къ попутному списку № 333.

АТТЕСТАТЪ №

ДЛЯ НОВОБРАНЦЕВЪ.

№ статьи авансовой книги.

Выданъ отъ Управленія Каменецъ-Подольскаго Уѣзднаго Воинскаго Начальника на 3-хъ человѣкъ новобранцевъ, отправленныхъ сего числа изъ г. Каменецъ-Подольска въ г. Кіевъ, въ томъ, что они удовлетворены при семъ Управленіи кормовыми на путь деньгами съ «десятаго» по «шестнадцатое» Марта 1904 года, а именно:

	Число новобранцевъ.	На сколько дней каждому.	Денегъ. Руб.	Коп.
а) по желѣзной дорогѣ, по 25 коп.	3	2	1	50
б) по пѣшему пути, по 12 коп.	3	4	1	44
в) по воднымъ путямъ, по — коп.	—	—	—	—
Итого	6	6	2	94

А всего выдано: на трехъ человѣкъ.
(прописью) на шесть дней.
денегъ два руб. 94 коп.

М. П.

Каменецъ-Подольскій Уѣздный
Воинскій Начальникъ,
Полковникъ N

Дѣлопроизводитель N

На ½ листѣ; цвѣтъ бѣлый.

Приложеніе XV **29979**а
къ ст. 65, п. *а*.

ИМЕННОЙ ПОПУТНЫЙ СПИСОКЪ

на гражданскихъ арестантовъ, отправленныхъ изъ гор. Москвы до гор. С.-Петербурга.

г. Москва. Марта « » дня 1904 г. №

№ по порядку.	Званіе, имя, отчество и фамилія арестанта.	Въ оковахъ (въ какихъ именно) или безъ оковъ препровождается.	Куда препровождается.	При какихъ документахъ препровождается.	Отмѣтка о перемѣнахъ въ пути.
1	С.-Петербургскій мѣщанинъ Николай Ивановъ Боевъ	Безъ оковъ.	Въ Кронштадтское Город. Полиц. Управленіе.	Открытый листъ Москов. Губерн. Правл. за № 2231.	
2	Крестьянинъ Захаръ Павловъ Петровъ	Въ ножныхъ кандалахъ.	Въ С.-Петербургское Губернское Правленіе.	Статейный списокъ Рязанскаго Губерн. Правленія за № 732.	
	При немъ:				
3	жена Анна Иванова	Безъ оковъ.	Туда-же	При томъ-же документѣ.	
4	дѣти: Петръ				
5	Алексѣй				
6	Мѣщанинъ гор. Выборга, Карлъ-Генрихъ Гунъ	Въ наручникахъ.	Въ Выборгское Город. Полиц. Управленіе.	Открытый листъ Коломенскаго Уѣзд. Полиц. Управленія.	Вслѣдствіе заразной болѣзни сданъ на ст. Клинъ жандарму.
	И т. д.				

Начальникъ Московской конвойной команды, Подполковникъ N

(или Уѣздный Воинскій Начальникъ).

29272а На ⅛ листѣ; цвѣтъ бѣлый.

Приложеніе XVI
къ ст. 65, п. 6.

По этой линіи требованіе подшивается.

Мѣсто для отмѣтокъ службы сборовъ.

ТРЕБОВАНІЕ

НА ПЕРЕВОЗКУ АРЕСТАНТОВЪ №

(въ арестантскихъ вагонахъ).

Предлагается перевезти, Марта дня 1904 года, по Рязанско-Уральской и Московско-Казанской ж. д., отъ ст. Козловъ, Рязанско-Уральской ж. д., чрезъ передаточную станцію Рязань, очередную этапную партію, въ составѣ двухсотъ человѣкъ, до нижеслѣдующихъ пунктовъ:

Станціи назначенія.	Составъ партіи. Взрослыхъ.	Составъ партіи. Дѣтей до 10 лѣтъ.	Число потребныхъ вагоновъ отъ г. Козлова до указанныхъ въ первой графѣ станцій.	Номинальная вмѣстимость потребованныхъ вагоновъ.	Посвидѣтельствованія Начальниковъ: станціи и конвоя съ указаніемъ дѣйствительно назначенныхъ вагоновъ, ихъ №№, номинальной и дѣйствительной вмѣстимости, а также вмѣстимости пассажирскихъ вагоновъ при замѣнѣ арестантскихъ вагоновъ.
Богоявленскъ	2	—	—	—	До Рязани:
Ряжскъ	13	2	—	—	вагонъ № 1058—51 мѣстный.
Хрущево	—	—	—	—	До Москвы:
Рязань	51	4	Одинъ.	51 мѣстный.	вагоны: за №№ 1051 и 1052—40 мѣстн., № 1057—51 мѣстн., № 105—34 мѣстн., съ офицерск. отдѣленіемъ. За недостаткомъ арестантскихъ вагоновъ назначенъ пассажир. III кл. въ 42 мѣста.
Луховицы	1	—	—	—	
Коломна	10	2	—	—	
Воскресенскъ	—	—	—	—	
Бронницы	2	—	—	—	Начальникъ станціи N
Москва	107	6	Четыре, изъ коихъ одинъ съ офицерск. отдѣл.	Три 51 мѣстныхъ и одинъ 34 мѣстный.	Начальникъ конвоя, Шт.-Капит. N
Итого	186	14			

М. П.

Въ конвой назначено отъ Козлова до г. Москвы: { офицеровъ одинъ. нижнихъ чиновъ сорокъ.

« » *Марта 1904* г.
г. Козловъ.

Начальникъ Козловской конвойной команды, Подполковникъ N

Число потребованныхъ вагоновъ, общее число арестантовъ и размѣръ конвоя проставляются прописью.

На ½ листѣ; цвѣтъ бѣлый.

Приложеніе XVII **29272**-а
къ ст. 65, п. 6.

По этой линіи требованіе подшивается.

Мѣсто для отмѣтокъ службы сборовъ.

ТРЕБОВАНІЕ

НА ПЕРЕВОЗКУ АРЕСТАНТОВЪ №

(въ пассажирскихъ вагонахъ III кл.).

Предлагается перевезти, Марта дня 1904 года, по Московско-Кіево-Воронежской желѣзной дорогѣ, отъ станціи Чернигов до ст. Круты, очередную этапную партію въ составѣ двадцати арестантовъ, до слѣдующихъ пунктовъ:

Названіе станцій назначенія.	Составъ партіи. Взрослыхъ.	Составъ партіи. Дѣтей до 10 лѣтъ.	Число потребованныхъ мѣстъ отъ Чернигова до показанныхъ въ первой графѣ станцій.	Посвидѣтельствованія Начальниковъ: станціи и конвоя, съ указаніемъ числа дѣйствительно назначенныхъ мѣстъ.
Дроздовка	4	4	шесть.	Дѣйствительно назначено: до ст. Дроздовка шесть и до Крутъ десять съ ½ мѣстъ.
Круты	9	3	десять съ половиною.	Начальникъ станціи N Начальн. конвоя ун.-оф. N

Въ конвой назначено отъ г. Чернигова до ст. Крутъ: { офицеровъ « — »
нижнихъ чиновъ семь.

Черниговскій Уѣздный Воинскій
Начальникъ N

М. П.

(Скрѣпа).

« » *Марта 1904 года.*

г. Черниговъ.

Число перевозимыхъ арестантовъ и конвойныхъ, а также число требующихся для перевозки ихъ мѣстъ въ вагонахъ, проставляется прописью.

29272 а На ½ листѣ; цвѣтъ бѣлый. *Приложеніе XVIII* къ ст. 65, п. 6.

По этой линіи требованіе подшивается.

Мѣсто для отмѣтокъ бухгалтеріи пароходства.

ТРЕБОВАНІЕ

НА ПЕРЕВОЗКУ АРЕСТАНТОВЪ №

Предлагается Товариществу легко-пассажирскаго пароходства по р. Окѣ перевезти Мая « » дня 1904 г. отъ Рязани до Нижняго-Новгорода на пароходѣ въ помѣщеніи III класса семнадцать арестантовъ до слѣдующихъ пунктовъ:

Названіе пристаней.	Составъ партіи. Взрослыхъ.	Составъ партіи. Дѣтей до 10 лѣтъ.	Число потребованныхъ мѣстъ до указанныхъ въ первой графѣ пристаней.	Посвидѣтельствованія командира парохода и начальника конвоя съ указаніемъ числа дѣйствительно назначенныхъ мѣстъ.
Спасскъ	1	—	одно.	Дѣйствительно назначено до указанныхъ пунктовъ семнадцать мѣстъ.
Касимовъ	3	—	три.	
Елатьма	—	—	—	Командиръ парохода N
Муромъ	2	6	пять.	
Горбатовъ	1	—	одно.	Начальникъ конвоя унт.-оф. N
Н.-Новгородъ	7	—	семь.	

Въ конвой назначено отъ Рязани до Н.-Новгорода: { офицеровъ « ». нижнихъ чиновъ десять.

М. П. Начальникъ Рязанской конв. команды N

« » *Мая 1904 года.*

г. Рязань.

Число перевозимыхъ арестантовъ и конвойныхъ, а также число требующихся для перевозки ихъ мѣстъ на пароходѣ, проставляется прописью.

На ¼ листа бѣлой бумаги.

Приложеніе XIX
къ ст. 65, п. *в.*

ТРЕБОВАНІЕ НА ПОДВОДЫ №

___дня 1904 года.

Для какой надобности.	Число подводъ.	Куда доставить.	Къ какому времени.
Для арестантовъ и арестантскихъ вещей	5	Къ 1-му корпусу тюрьмы, или къ пересыльной тюрьмѣ.	Къ 7-ми часамъ утра.
Для оковъ	1	Къ помѣщенію команды.	Къ 6-ти часамъ утра.

Начальникъ конвойной команды,
Подполковникъ

(Или Уѣздный Воинскій Начальникъ,
Полковникъ)

Въ (Губерниск. или Уѣздн. Земскую Управу).

Примѣчаніе. Если при отправленіи этапной партіи произойдетъ перемѣна противъ проставленнаго въ требованіи числа подводъ, таковая перемѣна оговаривается.

*

ОТРѢЗАТЬ ЗДѢСЬ

ТРЕБОВАНІЕ НА ПОДВОДЫ №

дня 1904 года.

Для какой надобности.	Число подводъ.	Куда доставить.	Къ какому времени.
Для арестантовъ и арестантскихъ вещей	5	Къ 1-му корпусу тюрьмы, или къ пересыльной тюрьмѣ.	Къ 7-ми часамъ утра.
Для оковъ.	1	Къ помѣщенію команды.	Къ 6-ти часамъ утра.

Начальникъ конвойной команды,
Подполковникъ

(Или Уѣздный Воинскій Начальникъ,
Полковникъ)

Въ (Губерниск. или Уѣздн. Земскую Управу).

Примѣчаніе. Если при отправленіи этапной партіи произойдетъ перемѣна противъ проставленнаго въ требованіи числа подводъ, таковая перемѣна оговаривается.

29972а

29272 а На ½ листѣ; цвѣтъ бѣлый.

Приложеніе XX
къ ст. 65, п. г.

СПИСОКЪ

чинамъ конвойной команды, наряженнымъ въ конвой для сопровожденія арестантской партіи изъ г. въ г. и обратно.

Марта « » дня 1904 г., № 222.

№ по порядку.	Чинъ или званіе, имена и фамилія.	Отмѣтка о перемѣнахъ въ пути.
	Начальникъ конвоя, Шт.-Капитанъ N	
	Конвойные:	
1	Унтеръ-офицеръ N N.	
2	Ефрейторъ N N.	
3	» N N.	
4	Рядовой N N.	
5	» N N.	
	и т. д.	

Начальникъ N конвойной команды

(Или Уѣздный Воинскій Начальникъ)

На ½ листѣ; цвѣтъ бѣлый.

Приложеніе XXI **29272**а
къ ст. 65, п. *д*.

Къ списку за № 222.

Линія для подписки или подклеиванія одного счета къ другому.

С Ч Е Т Ъ

аванса для конвойныхъ нижнихъ чиновъ.

№ статьи авансовой книги.

Отъ Начальника N конвойной команды (или Управленія N Уѣзднаго Воинскаго Начальника), въ расходѣ суммы, выданной на командированныхъ для препровожденія арестантовъ « » конвойныхъ нижнихъ чиновъ, изъ аванса, отпущеннаго N Окружнымъ Интендантскимъ Управленіемъ по талону отъ 190 года за № « ».
смѣты 190 г. ст. 3, § 4, Главнаго Интендантскаго Управленія.

мѣсяца 190 года.	Число конвойныхъ.	На сколько дней.	Денегъ. Р.	Денегъ. К.	Мѣсяцъ и число.	Маршрутъ.	Число верстъ.
Выдано кормовыхъ денегъ:							
а) по желѣзной дорогѣ, по 25 к.							
б) по пѣшему пути, по 12 к.							
в) по воднымъ путямъ, по — к.							
Итого							

Всего прописью: на « » конвойныхъ. на « » дней. денегъ руб. коп.

Исполненіе. Счетъ этотъ, по надлежащемъ засвидѣтельствованіи, слѣдуетъ возвратить во ввѣренную мнѣ команду (или Управленіе), съ указаніемъ на оборотѣ въ свѣдѣніи, въ случаѣ остатка денегъ,—отъ кого именно, сколько и по какой причинѣ таковой остатокъ образовался, приложивъ къ этому свѣдѣнію и квитанцію Казначейства.

М. П.

Начальникъ N конвойной команды
(или Уѣздный Воинскій Начальникъ)
(Скрѣпа)

№

Свидѣтельство: Означенные « » конвойныхъ нижнихъ чиновъ прибыли; кормовыми деньгами въ передній и обратный путь удовлетворены сполна; остатка денегъ нѣтъ; (а если есть, то оговорить сколько).
дня 190 года, городъ

М. П.

Начальникъ N конвойной команды
(или Уѣздный Воинскій Начальникъ)
(Скрѣпа)

Счетъ препровождается: Обратно возвращается: } Начальнику N конвойной команды (или N Уѣздному Воинскому Начальнику).

29272 а

СВѢДѢНІЕ

о конвойныхъ, отъ которыхъ остались неизрасходованными деньги, отпущенныя на путевое довольствіе.

№ по порядку.	Званіе, имя и фамилія.	Сколько осталось денегъ.		По какой причинѣ образовался остатокъ.	Въ какое именно Казначейство сданы деньги, съ указаніемъ времени сдачи и № квитанціи и приложеніемъ самой квитанціи.
		Рубли.	Коп.		

(Подпись лица, сдавшаго остатокъ).

Линія для подшивки и подклеиванія квитанцій Казначейства.

На ½ листѣ; цвѣтъ бѣлый.

Приложеніе XXII
къ ст. 72.

29272 a

ЖУРНАЛЪ

Рязанской конвойной команды на записку арестантовъ и ихъ семействъ, перевозимыхъ по Московско-Казанской желѣзной дорогѣ между Рязанью, Рузаевкой и Москвою.

На 190 100 ъ.

29272а

№ по порядку.	Мѣсяцъ и число. Откуда арестанты отправляются. Привилегированный или нѣтъ. Кто слѣдуетъ въ оковахъ и въ какихъ именно. Званіе, имена и фамиліи.	Отъ какого учрежденія или лица и при какихъ документахъ препровождаются арестанты и куда именно.	Количество принятыхъ на каждаго арестанта				Количество денегъ, выданныхъ каждому арестанту.
			Собственныхъ денегъ и цѣнныхъ вещей.		Кормовыхъ денегъ.		
			Руб.	Коп.	Руб.	Коп.	

29272а

КАЗЕННАЯ ОДЕЖДА, СОСТОЯЩАЯ НА КАЖДОМЪ АРЕСТАНТѢ (новая или бывшая въ употребленіи).																				Кто изъ арестантовъ, когда именно и по какому случаю убылъ въ пути до прибытія въ пунктъ назначенія.	Роспискаъ принятіи арестантовъ, документовъ на нихъ и денегъ; вся-ли на лицо состоящая на нихъ казенная одежда.
Шапка.	Армякъ.	Рубаха.	Порты.	Шаравары.	Коты.	Онучи (портянки).	Полушубокъ.	Рукавицы.	Варегн.	Юбка.	Капторъ.	Мѣшокъ.			Фуражка.	Шаплыкъ.	Шинель.	Мундиръ.	Галстухъ.	Сапоги.		

29272а На ½ листѣ; цвѣтъ бѣлый. *Приложеніе XXIII* къ ст. 304.

По этой линіи требованіе подшивается.

Мѣсто для отмѣтки служебы сборовъ.

Дополнительное требованіе №

Предлагается Апрѣля дня 190 года, назначить отъ ст. Ртищево до ст. Пенза, Рязанско-Уральской желѣзной дороги, два сорокамѣстныхъ арестантскихъ вагона, для перевозки шестидесяти арестантовъ и двѣнадцати конвойныхъ, не могущихъ быть размѣщенными въ имѣющихся въ поѣздѣ арестантскихъ вагонахъ.

М. П.

Начальникъ Харьковской к. к. N

Согласно настоящему требованію, дѣйствительно назначено: одинъ сорокамѣстный арестантскій вагонъ за № 752, а за неимѣніемъ другаго—пассажирскій вагонъ III класса на сорокъ два мѣста.

Начальникъ станціи N

Начальникъ конвоя N

Число потребованныхъ вагоновъ, общее число арестантовъ и размѣръ конвоя проставляется прописью.

На листѣ бѣлой бумаги. *Приложеніе XXIV* **29272** a

къ ст. 359.

ХАРЧЕВАЯ ТЕТРАДЬ

для записи прихода и расхода кормовыхъ денегъ на путевое довольствіе арестантовъ во время перевозки на судахъ.

На *годъ.*

29272 а

Мѣсяцъ и число.	Въ какомъ пунктѣ приняты деньги на кормовое довольствіе.	На какое число арестантовъ. Привилегированнаго сословія.	На какое число арестантовъ. На сколько дней.	До какого пункта слѣдуютъ арестанты.	На сколько дней.	Причитается кормовыхъ денегъ. Сумма. Руб. К.	Всего. Руб. К.

29272 a

Мѣсяцъ и число.	РАСХОДЪ ДЕНЕГЪ НА ПРІОБРѢТЕНІЕ ПРОДУКТОВЪ.	Сумма.	
		Руб.	Коп.

29279а

Мѣсяцъ и число.	РАСХОДЪ кормовыхъ денегъ, выдаваемыхъ на-руки недовольствующимся изъ общаго котла, и денегъ, оставшихся въ экономіи отъ довольствія.	Сумма.	
		Руб.	Коп.

На ¼ листа; бѣлаго цвѣта.

Приложеніе XXV **29272** а
къ ст. 375 и 417.

ТРЕБОВАНІЕ

о нарядѣ конвоя для сопровожденія арестантовъ NN мѣста заключенія.

На Января 190 г.

Число подлежащихъ препровожденію арестантовъ.	Изъ нихъ требуютъ усиленнаго надзора.	Куда препровождаются.	Въ чье вѣдѣніе должны поступить.	Примѣчаніе.
10	2	Въ N Окружный Судъ.	Судебнаго Пристава Иванова.	

Начальникъ мѣста заключенія
(или его помощникъ) (подпись).

Въ Канцелярію NN конвойной команды.

Приложеніе XXVI **29979** а
къ ст. 381.

Форма.

М. Ю.

НАЧАЛЬНИКЪ
С.-ПЕТЕРБУРГСКОЙ
ТЮРЬМЫ.

190 г.

№

Препровождая при семъ означенныхъ на оборотѣ арестантовъ, имѣю честь покорнѣйше просить возвратить настоящее отношеніе вмѣстѣ съ конвоемъ, указавъ въ соотвѣтствующихъ графахъ на послѣдней страницѣ, за надлежащею подписью, свѣдѣнія о времени прибытія конвоя и обратнаго его отправленія Вами.

Начальникъ тюрьмы.

29272 а

СПИСОКЪ АРЕСТАНТАМЪ.

№№ по порядку.	Фамиліи и имена арестантовъ, въ какомъ разрядѣ они содержатся въ тюрьмѣ.	Росписка въ принятіи или отмѣтка объ освобожденіи изъ-подъ стражи.

СПИСОКЪ КОНВОЙНЫМЪ НИЖНИМЪ ЧИНАМЪ. 29972 а

№ по порядку.	Званіе.	Фамилія и имена конвоировъ, съ указаніемъ, кто изъ нихъ назначенъ начальникомъ конвоя.	Отмѣтка о замѣченныхъ неправильностяхъ со стороны конвойныхъ нижнихъ чиновъ.

29272a

ВРЕМЯ ПРИБЫТІЯ И ОТПРАВЛЕНІЯ.	Росписка лицъ, дѣлающихъ отмѣтку.
Когда конвой отправился въ тюрьму. час. мин.	
Когда прибылъ на мѣсто въ тюрьму. час. мин.	
Когда отправился обратно въ тюрьму. час. мин.	
Когда возвратился въ тюрьму. час. мин.	
Отмѣтка Начальника тюрьмы или его помощника, былъ-ли конвой по возвращеніи въ тюрьму задержанъ и, въ утвердительномъ случаѣ, на какое время.	

РЕЕСТРЪ ХРОНОЛОГИЧЕСКІЙ

УЗАКОНЕНІЯМЪ, ПОМѢЩЕННЫМЪ ВЪ ДОПОЛНЕНІИ КЪ XXVII-МУ ТОМУ.

1907.

29272а.—*Іюня 10. Высочайше утвержденный Уставъ конвойной службы.*—Высочайшее повелѣніе, объявленное Военнымъ Министромъ (Собр. Узак. 1909 г. Октября 3, отд. I, ст. 1938).

ПРИЛОЖЕНІЯ.

I. ШТАТЫ И ТАБЕЛИ.

II. УКАЗАТЕЛЬ:

1) РЕЕСТРЪ ХРОНОЛОГИЧЕСКІЙ.

2) РЕЕСТРЪ АЛФАВИТНЫЙ.

III. ЧЕРТЕЖИ И РИСУНКИ.

Къ № 28774.—1907. Января 9. **28774**

На подлинномъ Собственною Его Императорскаго Величества рукою написано:
«Быть по сему».

Штатъ Московской окружной лѣчебницы для душевно-больныхъ.

	Число лицъ.	Содержаніе въ годъ.				Классы и разряды.		
		Жалованья.	Столовыхъ.	Одному.	Всего.	По должности.	По шитью на мундиръ.	По пенсіи.
		Р у б л и.						
Директоръ	1	2.500	2.500	5.000	5.000	V	V	По медицинскому положенію.
Помощникъ его	1	1.500	1.500	3.000	3.000	VI	VI	
Ординаторовъ	12	750	750	1.500	18.000	VIII		
Исполняющій обязанности прозектора	1	—	—	—	500			
Управляющій аптекою (провизоръ)	1	600	600	1.200	1.200	IX		
Помощникъ его	1	300	300	600	600	XII		
Надзиратели и надзирательницы	12	420	—	420	5.040	XII		IX
Фельдшеровъ и фельдшерицъ	12	420	—	420	5.040			По медицинскому положенію.
Помощники и помощницы Надзирателей и надзирательницъ	30	300	—	300	9.000			IX
Священникъ	1	450	450	900	900			
Псаломщикъ	1	240	—	240	240			
Смотритель	1	600	600	1.200	1.200	VIII		VI
Помощникъ его	1	300	300	600	600	X		VIII
Дѣлопроизводитель	1	500	500	1.000	1.000	VIII		VI
Помощникъ его	1	300	300	600	600	X		VIII
Коммисаръ	1	420	—	420	420	XII		IX
Кастелянша	1	360	—	360	360			IX
Помощница ея	1	180	—	180	180			
Механикъ	1	900	600	1.500	1.500	VIII		VI
Помощникъ его	1	300	300	600	600			
Канцелярскіе расходы	—	—	—	—	2.500			
На наемъ прислуги	—	—	—	—	57.520			
Хозяйственные расходы	—	—	—	—	180.000			
Итого	82	—	—	—	295.000			

Примѣчанія: 1) Всѣ лица, занимающія поименованныя въ настоящемъ штатѣ должности, пользуются квартирами въ зданіяхъ лѣчебницы, а фельдшера, фельдшерицы, Надзиратели, надзирательницы, помощники и помощницы ихъ, Коммисаръ,

*

28792 псаломщикъ, кастелянша и помощница ея, сверхъ того, столомъ.—2) Механикъ пользуется правами государственной службы лишь въ томъ случаѣ, если, по полученному образованію, имѣетъ право на занятіе техническихъ должностей.—3) Численный составъ прислуги (мужской и женской) и размѣръ производимаго ей жалованья опредѣляются Директоромъ Лѣчебницы.—4) Сумма, назначенная на хозяйственные расходы, распредѣляется по отдѣльнымъ статьямъ Правленіемъ лѣчебницы, съ утвержденія Министра Внутреннихъ Дѣлъ.—5) При назначеніи на должности Надзирателей, надзирательницъ, помощниковъ и помощницъ ихъ лицъ съ медицинскимъ образованіемъ, имъ предоставляется право на пенсію по медицинскому положенію.—6) Пенсія Управляющему аптекою исчисляется изъ оклада въ 400 рублей, а фельдшерамъ и фельдшерицамъ—изъ оклада въ 300 рублей.

Къ № 28792.—1907 Января 18.

На подлинномъ Собственною Его Императорскаго Величества рукою написано:
«Быть по сему».

Штатъ Оперативнаго Отдѣленія при Владивостокскомъ портѣ.

Наименованіе должностей и предметы расходовъ.	Число чиновъ.	Содержаніе въ годъ за установленными вычетами.				Всего.	Классъ должности.	Разрядъ по пенсіи.
		Жалованья.	Столовыхъ.	Квартирныхъ.	Добавочныхъ.			
		Рублей.						
Начальникъ Оперативнаго Отдѣленія (штабъ-офицеръ)	1	—	—	—	1.200	1.200		
Штабъ-или оберъ-офицеръ	1	—	—	—	900	900		
Дѣлопроизводитель	1	740	740	370	—	1.850	VII	IV
На наемъ писцовъ и на канцелярскіе и хозяйственные расходы	—	—	—	—	—	800		
Итого	3	—	—	—	—	4.750		

Къ № 28800. **28800**

Утвержденныя Военнымъ Совѣтомъ, 30 Декабря 1906 года:

Форма № 1.
Къ ст. 45.

КВИТАНЦІЯ №_____

«_____»_____*1906 года.*

Доставленные изъ_____при накладной отъ_____1906 г. за №_____ предметы, въ Кіевскомъ артиллерійскомъ складѣ приняты и записаны на приходъ въ количествѣ и степени годности, какъ показано въ графахъ ниже сего, что подписями и приложеніемъ казенной печати удостовѣряется.

Наименованіе предметовъ и количество ихъ (прописью).	Изъ нихъ при пріемѣ оказались (цифрами).			Примѣчаніе.
	Годныхъ.	Требующихъ исправленія.	Негодныхъ.	

28800

Форма № 2.
Къ ст. 53.

Накладная вѣдомость №_____

«____» _____ *1906 года.*

На предметы, отправленные изъ «____» батареи «____» артиллерійской бригады въ Варшавскій артиллерійскій складъ.

Основаніе отправки: отношеніе Окружнаго Артиллерійскаго Управленія къ Начальнику артиллеріи «____» армейскаго корпуса_____1906 г. №_____

№№ мѣстъ по порядку.	Число мѣстъ.	Знаки на желѣзнодорожной накладной.	Вѣсъ. П.	Вѣсъ. Ф.	Наименованіе предметовъ.	Количество.	Количество предметовъ въ каждомъ мѣстѣ.	Примѣчаніе.
1	1	Р	2	15	Револьверы Смита и Вессона 3-го образца за №№ (или за №№, показанными въ прилагаемомъ спискѣ, который долженъ быть приложенъ къ накладной вѣдомости)	30	Въ ящикахъ № 2—10.	Сдаются по замѣнѣ ихъ 3-хъ-лин. револьверами.
2	1	Р	—	35				
3	1	П	—	18	Гильзы револьверныя 4,2 лин. стрѣляныя . . .	370	Ящикъ № 3.	Отъ практической стрѣльбы 1905 г.
					Свинецъ въ стрѣляныхъ пуляхъ отъ револьверныхъ патроновъ	5 ф. 22 з.		
					Бинокли въ футлярахъ съ шнурами, съ ярлыками, съ печатью батареи и № этой накладной . .	3		Требуютъ исправленія по акту за № 2.
4	1	—	32	—	Лафетъ батарейный съ клеймомъ К. А. 1896, 68, съ колесами, кругами, чеками и чековыми ремнями .	1		Требуютъ исправленія по акту за №
					Формуляръ этого лафета	1	Ящикъ № 3.	
					Укупорка: ящиковъ	3		
					Укупорка: веревокъ	20		
—	4	—	35	28				

Всего въ транспортѣ четыре мѣста; вѣса въ нихъ, съ укупоркою, тридцать пять пудовъ двадцать восемь фунтовъ.

Подписи:

Форма № 3. **28300**
Къ ст. 54.

ОПИСАНІЕ

такого-то имущества, сданнаго отъ «_____» батареи «_____» артиллерійской бригады
въ №_____ артиллерійскій складъ.

Транспортъ прибылъ въ складъ _____ 22-го Января 1906 г. Мѣста по наружному виду исправны (или о неисправности мѣстъ составленъ актъ отъ 22-го Января 1906 г. за № 3554).

Раскупорка и пріемъ транспорта начаты 24-го Января 1906 года, окончены 30-го Января 1906 года.

28300

Названіе предметовъ.	Количество.			Описаніе неисправностей и негодности.
	Сданныхъ.			
	Неисправныхъ.	Негодныхъ.	Недостающихъ.	

Примѣчанія: 1. Неисправности и негодность предметовъ должны быть описаны съ такими подробностями, чтобы не прекграфамъ этой вѣдомости, за исключеніемъ графъ о стоимости исправленія, изготовленія и общей суммы начета.—3. По проставленіи ныхъ Артиллерійскихъ Управленіяхъ цифры стоимости проставляются цвѣтными чернилами и выводится итогъ начетовъ.

28300

Относится на счетъ казны.		Относится на счетъ сдающей части.						
		Исправленія.			Изготовленіе вновь.			Общая сумма начета на сдающую часть.
Количество предметовъ, подлежащихъ исправленію.	Количество предметовъ, подлежащихъ изготовленію вновь.	Количество предметовъ.	Стоимость.		Количество предметовъ.	Стоимость.		
			Рубли.	Коп.		Рубли.	Коп.	Рубли. Коп.

ставлялось сомнѣній въ опредѣленіи, къ чьей винѣ онѣ относятся.—2. Подписи Пріемной Коммисіи и сдатчика относятся ко всѣмъ цифръ въ графахъ стоимости описаніе подписывается Начальникомъ склада и подлежащими Дѣлопроизводителями. — 4. Въ Окруж-

28800

Форма № 4.
Къ ст. 84.

Накладная вѣдомость №_____

«____»_____*1906 года.*

на предметы, отправленные изъ С.-Петербургскаго артиллерійскаго склада въ Варшавскій артиллерійскій складъ по предписанію Главнаго Артиллерійскаго Управленія отъ _____1906 г. за №____

По наряду Начальника склада_____1906 года №____

№ № мѣстъ по порядку.	Число мѣстъ.	Знаки по желѣзнодорожной накладной.	Вѣсъ. П.	Вѣсъ. Ф.	Наименованіе предметовъ	Количество.	Количество предметовъ въ каждомъ мѣстѣ.	Примѣчаніе.
Съ 1-го по 10-й	10	Ш	75	—	Шрапнелей полевыхъ 3 дм. въ заводскихъ ящикахъ . . . . . Средній вѣсъ ящика 7 п. 20 ф.	140	По 14-ти въ ящикѣ.	
11	1	Л	5	—	Ленчиковъ съ живцами	25	Въ № 11—10 » № 12—10 » № 13— 5	
12	1	П	16	—	Потниковъ съ кожаными крышами .	40	Въ № 11—20 » № 12—10 » № 13—10	
13	1	П	18	20	Аркановъ фуражныхъ	30	Въ № 12—10 » № 13—20	
					Постромокъ уносныхъ, паръ. . . .	50	Въ № 12—10 » № 13—40	
					Укупорка.			
					Ящиковъ амуничныхъ.	3		
					Рогожъ	12		
					Веревокъ	1 п. 9 ф.		
					Пломбъ свинцовыхъ	3		
—	13	—	114	20				

Всего укупорочныхъ мѣстъ тринадцать, вѣса въ нихъ съ укупоркою сто четырнадцать пудовъ двадцать фунтовъ.

Сдалъ: Непосредственный хранитель имущества *N.*

Принялъ: *N.*

Свидѣтельствую: Начальникъ отдѣла, *N.*

Примѣчанія: 1. Если Начальникъ отдѣла—непосредственный хранитель имущества, то онъ не свидѣтельствуетъ накладную, а росписывается въ сдачѣ имущества.—2. Если при отправкѣ имущества требуются свѣдѣнія о кубическомъ объемѣ транспорта и о цѣнности его, то эти свѣдѣнія включаются въ накладную вѣдомость.

Форма № 5.
Къ ст. 111.

28800

ВѢДОМОСТЬ

негодному имуществу отдѣла артиллеріи «____» артиллерійскаго склада.

Составлена «_____» 190 - года.

28800

Названіе предметовъ и ихъ количество (прописью).	Количество (мѣра, вѣсъ).	Откуда и когда поступили въ складъ.	Признаки негодности.	Мнѣніе Начальника склада.	Рѣшеніе Начальника артиллеріи округа.
Отдѣлъ I.					
Предметы, пришедшіе въ негодность при храненіи и употребленіи въ складѣ					
Отдѣлъ II.					
Предметы, забракованные при пріемѣ въ складъ					
Отдѣлъ III.					
Предметы, поступившіе въ складъ въ качествѣ негодныхъ . .					

28800

Объясненіе къ формѣ: Въ отдѣлѣ III включаются предметы, негодность которыхъ удостовѣрена подлежащими документами вѣдомостями Штабъ-Офицеровъ, осматривающихъ оружіе въ войскахъ. Въ этотъ же отдѣлъ включаются запасныя части и при до поступленія въ складъ, какъ-то: инспекторскими свидѣтельствами, утвержденными актами войсковыхъ Коммисій, перечневыми надлежность ручнаго оружія, поступающія отъ войскъ взамѣнъ выписываемыхъ за деньги.

Форма № 6. **28800**
Къ ст. 115.

ВѢДОМОСТЬ

ненужному имуществу отдѣла ручнаго оружія «_____» артиллерійскаго склада.

Составлена «_____» 190 года.

28300

Названіе предметовъ и ихъ количество (прописью).	Количество (мѣра, вѣсъ).	Причина признанія ненужными.

28300

Мнѣніе Начальника артиллеріи о назначеніи, которое можетъ быть дано предметамъ.	Рѣшеніе Главнаго Артиллерійскаго Управленія.

28800

*Форма №*_____
Къ ст. 432¹.

Квитанція №_____

«_____»_____*1906 года.*

Доставленные изъ_____артиллерійскаго склада, при накладной вѣдомости отъ _____ _____1906 г. за №____ предметы въ «_____» батарею «_____» артиллерійской бригады получены и, по освидѣтельствованіи, оказались въ количествѣ и степени годности, какъ показано въ графахъ ниже сего, что подписями и приложеніемъ казенной печати удостовѣряется.

Наименованіе предметовъ и количество ихъ (прописью).	Изъ нихъ при пріемѣ оказалось (цифрами).			Примѣчаніе.
	Годныхъ.	Требующихъ исправленія.	Негодныхъ.	

Примѣчанія: 1. О всѣхъ предметахъ, которые по накладнымъ вѣдомостямъ показаны отпущенными изъ склада годными и исправными, при освидѣтельствованіи же, при пріемѣ, оказались негодными, или требующими исправленія, каковыми и показаны по этой квитанціи, долженъ быть приложенъ къ ней актъ, составленный согласно 430 ст. сей XX книги Коммисіею, свидѣтельствовавшею эти предметы.—2. Наименованіе предметовъ и порядокъ перечисленія ихъ въ квитанціи должны быть вполнѣ согласны съ накладною вѣдомостью, по которой выдается квитанція.

Форма №——

28800

Къ ст. 483.

Накладная вѣдомость №_____

«_____» _____ *1906 года.*

на предметы, отправленные изъ «_____» батареи «_____» артиллерійской бригады въ Варшавскій артиллерійскій складъ.

Основаніе отправки: отношеніе Окружнаго Артиллерійскаго Управленія къ Начальнику артиллеріи «_____» армейскаго корпуса _____ 1906 г. №_____

№№ мѣстъ по порядку.	Число мѣстъ.	Знаки по желѣзнодорожной накладной.	Вѣсъ. П.	Вѣсъ. Ф.	Наименованіе предметовъ.	Количество.	Количество предметовъ въ каждомъ мѣстѣ.	Примѣчаніе.
1	1	Р	2	15	Револьверъ Смита и Вессона 3-го образца за №№ (или за №№, показанными въ прилагаемомъ спискѣ, который долженъ быть приложенъ къ накладной вѣдомости)	30	Въ ящикахъ № 1—20 № 2—10	Сдаются по замѣнѣ ихъ 3-хъ-линейными револьверами.
3	1	П	—	18	Гильзы револьверныя 4,2 лин. стрѣляныя	370		Отъ практической стрѣльбы 1905 г.
					Свинецъ въ стрѣляныхъ пуляхъ отъ револьверныхъ патроновъ	5 ф. 30 з.	Ящикъ № 3.	
					Бинокли въ футлярахъ съ шнурами, съ ярлыками, съ печатью батареи и № этой накладной	3		Требуютъ исправленія по акту за №
4	1	—	32	—	Лафетъ батарейный, съ клеймомъ К. А. 1896 г. 68, съ колесами, кругами, чеками и чековыми ремнями	1		
					Формуляръ этого лафета	1	Ящикъ № 3.	
					Укупорка: ящиковъ	3		
					Укупорка: веревокъ	23 ф.		
—	4	—	33	28				

Всего въ транспортѣ четыре мѣста; вѣса въ нихъ, съ укупоркою, тридцать три пуда двадцать восемь фунтовъ.

28805 *Къ № 28805.—1907 Января 20.*

Высочайше утвержденная, 20 Января 1907 года, вѣдомость переформированнымъ артиллерійскимъ частямъ, которымъ необходимо присвоить соотвѣтствующее старшинство и знаки отличія.

Наименованіе переформированной части. Время сформированія ея, согласно приказа по военному вѣдомству.	Какая часть обращена на сформированіе новой части. Старшинство и знаки отличія старой части.	Старшинство и знаки отличія, присваиваемые новой части. Основаніе таковаго присвоенія.
4-я Восточно-Сибирская стрѣлковая артиллерійская бригада:		
1-я батарея . . . . . 15 Февраля 1904 года (прик. по военн. вѣд., № 155).	1-я батарея Забайкальскаго артиллерійскаго дивизіона. 2 Мая 1892 года. Знаки отличія на головныхъ уборахъ съ надписью: «За отличіе противъ Китайцевъ въ 1900 г.»	2 Мая 1892 года. Знаки отличія на головныхъ уборахъ съ надписью: «За отличіе противъ Китайцевъ въ 1900 году».
2-я батарея . . . . . 15 Февраля 1904 года (прик. по военн. вѣд., № 155).	2-я батарея Забайкальскаго артиллерійскаго дивизіона. 1 Октября 1892 года. Знаки отличія на головныхъ уборахъ съ надписью: «За Хинганъ 3 Августа 1900 года». 1-й взводъ, кромѣ того, имѣетъ знаки отличія на головныхъ уборахъ съ надписью: «За отличіе противъ Китайцевъ въ 1900 г.»	1 Октября 1892 года. Знаки отличія на головныхъ уборахъ съ надписью: «За Хинганъ 3 Августа 1900 года». 1-му взводу, кромѣ того, знаки отличія на головныхъ уборахъ съ надписью: «За отличіе противъ Китайцевъ въ 1900 году».
3-я батарея . . . . . 15 Февраля 1904 года (прик. по военн. вѣд., № 155).	1-я батарея 2 й Восточно-Сибирской артиллерійской бригады. 15 Іюня 1851 года. Знаки отличія на головныхъ уборахъ съ надписью: «За отличіе противъ Китайцевъ въ 1900 г.»	15 Іюня 1851 года. Знаки отличія на головныхъ уборахъ съ надписью: «За отличіе противъ Китайцевъ въ 1900 году».
4-я батарея . . . . . 15 Февраля 1904 года (прик. по военн. вѣд., № 155).	3-я батарея 33-й артиллерійской бригады. 5 Августа 1873 года. Знаки отличія на головныхъ уборахъ съ надписью: «За Аблову 24 Августа 1877 года».	5 Августа 1873 года. Знаки отличія на головныхъ уборахъ съ надписью: «За Аблову 24 Августа 1877 года».
7-я Восточно-Сибирская стрѣлковая артиллерійская бригада. (прик. по военн. вѣд. 1906 г., № 185).		
1-я батарея . . . . . 15 Февраля 1904 года (прик. по военн. вѣд., № 155).	1-я батарея 37-й артиллерійской бригады. 31 Августа 1805 года. Знаки отличія на головныхъ уборахъ съ надписью: «За отличіе».	31 Августа 1805 года. Знаки отличія на головныхъ уборахъ съ надписью: «За отличіе».

Высочайшее повелѣніе отъ 18 Сентября 1905 года.

28807

Наименованіе переформированной части. Время сформированія ея, согласно приказа по военному вѣдомству.	Какая часть обращена на сформированіе новой части. Старшинство и знаки отличія старой части.	Старшинство и знаки отличія, присваиваемые новой части. Основаніе таковаго присвоенія.
2-я батарея . . . . . 15 Февраля 1904 года (прик. по военн. вѣд., № 155).	6-я батарея 37-й артиллерійской бригады. 10 Августа 1870 года. Знаковъ отличія не имѣетъ.	Высочайшее повелѣніе отъ 18 Сентября 1905 года. 10 Августа 1870 года.
3-я батарея . . . . . 15 Февраля 1904 года (прик. по военн. вѣд., № 155).	Портъ-Артурская вылазочная батарея. Старшинство не отдавалось. Знаковъ отличія не имѣетъ.	15 Февраля 1904 года. Въ виду Высочайшаго повелѣнія отъ 18 Сентября 1905 года и приказа по военному вѣдомству отъ 15 Февраля 1904 года, № 155 о сформированіи вновь Портъ-Артурской вылазочной батареи.

Къ № 28807.—1907 Января 21.

Высочайше утвержденные, 21 Января 1907 года:

I. Штатъ Владикавказскаго крѣпостнаго сапернаго баталіона.

Наименованіе чиновъ.	Число чиновъ по мирному и военному времени.	Годовой окладъ содержанія каждому. Жалованья. Основной. Полный. Руб.	К.	Основной. За вычетами. Руб.	К.	Усиленный. Полный. Руб.	К.	Усиленный. За вычетами. Руб.	К.	Столовыхъ. Полный. Руб.	К.	Столовыхъ. За вычетами. Руб.	К.	Примѣчанія.
Офицеры:														
Командиръ баталіона, Полковникъ	1									1.693	44	1.560	—	
Помощниковъ Командира баталіона, Подполковниковъ:														
По строевой и спеціальной части	1									716	46	660	—	
По хозяйственной части . . .	1									716	46	660	—	
Ротныхъ Командировъ, Капитановъ	4									390	80	360	—	
Должностныхъ офицеровъ[1]):														[1]) Должностые и младшіе офицеры замѣщаются безразлично въ чинахъ Штабсъ-Капитана, Поручика и Подпоручика.
Адъютантъ, Казначей (онъ же Квартермистръ) и Завѣдывающій оружіемъ	3									104	20	96	—	

По чинамъ.

28807

Наименованіе чиновъ.	Число чиновъ по мирному и военному времени.	Годовой окладъ содержанія каждому.												Примѣчанія.
		Жалованья.								Столовыхъ.				
		Основной.				Усиленный.								
		Полный.		За вычетами.		Полный.		За вычетами.		Полный.		За вычетами.		
		Руб.	К.	Руб.	К.	Руб.	К.	Руб.	К.	Руб.	К.	Руб.	К.	
Дѣлопроизводитель Баталіонаго Суда	1	По чинамъ.								—	—	—	—	
Младшихъ офицеровъ [2]) . . .	12									—	—	—	—	[2]) Должностные и младшіе офицеры замѣщаются безразлично въ чинахъ Штабсъ-Капитана, Поручика и Подпоручика.
Производятся столовыя деньги:														
а) Одному младшему офицеру, обучающему въ подрывномъ классѣ баталіонной школы .	—	—	—	—	—	—	—	—	—	104	20	96	—	
б) 5-ти младшимъ офицерамъ, обучающимъ въ 2-хъ отдѣленіяхъ сапернаго и двухъ отдѣленіяхъ желѣзнодорожнаго классовъ баталіонной школы, а также за веденіе занятій съ унтеръ-офицерами по . .	—	—	—	—	—	—	—	—	—	65	13	60	—	
Итого штабъ- и оберъ-офицеровъ	23													
Классные чиновники:														
Врачи медицинскіе [3]): Старшій . . .	1													[3]) Врачи получаютъ содержаніе согласно приказу по военн. вѣд. 1902 г., № 133.
Врачи медицинскіе [3]): Младшій . . .	1													
Дѣлопроизводитель по хозяйственной части	1	325	66	300	—	358	22	330	—	358	22	330	—	
Итого классныхъ чиновниковъ . .	3													
Нижніе чины:														
а) строевые:														
Фельдфебелей	4	По установленной табели.												[4]) Изъ нихъ 1 казначейскій и 1 оружейный, а остальные ротные.
Каптенармусовъ [4])	6													
Унтеръ-офицеровъ: старшихъ . . .	16													
Унтеръ-офицеровъ: младшихъ . . .	56													
Барабанщиковъ: баталіонный . .	1													
Барабанщиковъ: ротныхъ . . .	8													

28807

Наименованіе чиновъ.	Число чиновъ по мирному и военному времени.	Годовой окладъ содержанія каждому. Жалованья. Основной. Полный. Руб.	К.	Основной. За вычетами. Руб.	К.	Усиленный. Полный. Руб.	К.	Усиленный. За вычетами. Руб.	К.	Столовыхъ. Полный. Руб.	К.	Столовыхъ. За вычетами. Руб.	К.	Примѣчанія.
Горнистъ баталіонный	1	По установленной табели.												
Ефрейторовъ	80													
Рядовыхъ	780													
Итого строевыхъ нижнихъ чиновъ	952													
б) нестроевые:														
Писарей: баталіонный . . .	1													
Писарей: старшихъ	2													
Писарей: младшихъ	2													
Медицинскихъ фельдшеровъ: старшій	1													
Медицинскихъ фельдшеровъ: младшій	1													
Медицинскихъ фельдшеровъ: ротныхъ	4													
Фельдшерскихъ учениковъ [5]) .	4													
Надзиратель больныхъ	1													
Лазаретныхъ служителей . . .	2													
Оружейный мастеръ [6]) . . .	1													
Закройщикъ	1													
Мастеровыхъ [7])	16													
Обозныхъ рядовыхъ	4													
Итого нестроевыхъ нижнихъ чиновъ .	40													
Всего нижнихъ чиновъ . .	992													
в) лошадей обозныхъ 8.														
Баталіону производится на канцелярскіе расходы въ годъ 150 руб.														

[5]) Съ объявленіемъ мобилизаціи перечисляются во врачебныя заведенія.

[6]) Мастерамъ симъ производится жалованье: въ классномъ чинѣ — по чину наравнѣ съ артиллерійскими чиновниками, а въ унтеръ-офицерскомъ званіи 1-го разряда—основнаго 240 руб. и усиленнаго—300 руб., 2-го разряда—основнаго 180 руб. и усиленнаго 270 руб., вольнонаемнымъ мастерамъ основнаго — 250 руб. и усиленнаго — 400 руб. Сверхъ жалованья оружейные мастера пользуются всѣми прочими довольствіями, установленными пп. 6 и 7 Положенія о состоящихъ въ войскахъ оружейныхъ мастерахъ, приложеннаго къ ст. 438 кн. XX Свода Воени. Пост. 1869 г., изд. 1897 г.

[7]) Мастерства опредѣляются Командиромъ баталіона, по надобности. Мастеровымъ старшаго разряда производится жалованье по табели изъ окладовъ, установленныхъ для нестроевыхъ старшаго разряда.

ПРИМѢЧАНІЯ:

1. Баталіонъ состоитъ, какъ въ мирное время, такъ и въ военное время, изъ четырехъ крѣпостныхъ саперныхъ ротъ. (Расчетъ по-ротно офицеровъ и нижнихъ чиновъ приведенъ ниже въ п. 8).

28807 2. Въ каждой саперной ротѣ 2 рядовыхъ, въ томъ числѣ во всѣхъ ротахъ линейный сигналистъ, назначаются для подаванія сигналовъ въ строю и снабжаются съ этою цѣлью, кромѣ прочаго вооруженія и снаряженія, сигнальными рожками.

3. Классные чины полагаются:

		По содержанію.	По чинопроизвод.	По пенсіи.
Врачи:	Старшій	VI разр.	VIII кл.	—
	Младшій	VII »	IX »	—
Дѣлопроизводитель по хозяйственной части		—	X »	VIII разр.

4. Писаря, надзиратель больныхъ, закройщикъ и 2 мастеровыхъ могутъ быть старшаго разряда.

5. Всѣмъ чинамъ сверхъ показаннаго содержанія производится и все прочее довольствіе, существующими постановленіями опредѣленное.

6. Усиленные оклады жалованья производятся при расположеніи баталіона въ тѣхъ мѣстахъ, въ коихъ таковые оклады присвоены.

7. Прислуга офицерскимъ и класснымъ чинамъ назначается изъ числа безоружныхъ.

8. Въ каждой ротѣ полагается офицеровъ и нижнихъ чиновъ:

Званіе чиновъ.	Въ саперной ротѣ. По мирному и военному времени.	Примѣчанія.
Офицеры:		
Командиръ роты	1	
Младшіе офицеры	3	
Итого офицеровъ	4	
Нижніе чины:		
а) строевые:		
Фельдфебель	1	
Каптенармусъ	1	
Унтеръ-офицеровъ: старшихъ	4	
Унтеръ-офицеровъ: младшихъ	14	
Барабанщиковъ ротныхъ	2	
Ефрейторовъ [1]	20	
Рядовыхъ: съ оружіемъ [1]	180	[1]) Ефрейтора и рядовые, не считая безоружныхъ, расчитаны въ мирное и военное время на 100 рядовъ.
Рядовыхъ: безъ оружія [2]	15	[2]) Безоружные назначаются для хозяйственныхъ надобностей и въ прислугу офицерамъ.
Итого строев. нижн. чиновъ	237	
б) нестроевые:		
Фельдшеръ медицинскій ротный	1	
Фельдшерскій ученикъ [3])	1	[3]) Съ объявленіемъ мобилизаціи перечисляются во врачебныя заведенія.
Итого нестроев. нижн. чиновъ	2	
Всего нижнихъ чиновъ	239	

9. Потребныя къ ежегодному отпуску, по смѣтѣ Главнаго Инженернаго Управленія, суммы на содержаніе школъ и классовъ и практическое спеціальное образованіе нижнихъ чиновъ Владивостокскаго крѣпостнаго сапернаго баталіона исчисляются примѣнительно къ установленному для прочихъ частей инженерныхъ войскъ, согласно приказа по военному вѣдомству 1896 г. за № 182, причемъ на производство лѣтнихъ практическихъ занятій и отдѣльныхъ опытовъ ежегодно отпускается 2.000 р. **28807**

II. Штатъ Владивостокскаго крѣпостнаго миннаго баталіона.

Наименованіе чиновъ.	Число чиновъ по мирному и военному времени.	Годовой окладъ содержанія каждому. Жалованья. Основной. Полный. Руб.	К.	Основной. За вычетами. Руб.	К.	Усиленный. Полный. Руб.	К.	Усиленный. За вычетами. Руб.	К.	Столовыхъ. Полный. Руб.	К.	Столовыхъ. За вычетами. Руб.	К.	Примѣчанія.
Офицеры:														
Командиръ баталіона, штабъ-офицеръ	1									1.693	44	1.360	—	
Помощниковъ Командира баталіона, Подполковниковъ:														
По строевой и спеціальной части	1									716	46	660	—	
По хозяйственной части . . .	1									716	46	660	—	
Ротныхъ Командировъ, Капитановъ	4									390	80	360	—	
Должностныхъ офицеровъ [1]:														[1]) Должностные и младшіе офицеры замѣщаются безразлично въ чинахъ Штабсъ-Капитана, Поручика и Подпоручика.
Адъютантъ	1									104	20	96	—	
Казначей (онъ же Квартермистръ)	1									104	20	96	—	
Завѣдывающій оружіемъ . . .	1									104	20	96	—	
Завѣдывающій пироксилиновымъ складомъ (онъ же Дѣлопроизводитель Баталіоннаго Суда)	1									260	53	240	—	
Младшихъ офицеровъ [1]) . . .	24									—	—	—	—	
Производятся столовыя деньги:														
а) Четыремъ младшимъ офицерамъ, завѣдывающимъ минными складами по . . .	—									260	53	240	—	
б) Четыремъ младшимъ офицерамъ, обучающимъ въ 4-хъ отдѣленіяхъ баталіонной школы, а также двумъ офицерамъ за веденіе занятій съ унтеръ-офицерами по	—									104	20	96	—	
Итого штабъ- и оберъ-офицеровъ	35													

По чинамъ.

28807

Наименованіе чиновъ.	Число чиновъ по мирному и военному времени.	Годовой окладъ содержанія каждому. Жалованья. Основной. Полный. Руб.	К.	Основной. За вычетами. Руб.	К.	Усиленный. Полный. Руб.	К.	Усиленный. За вычетами. Руб.	К.	Столовыхъ. Полный. Руб.	К.	Столовыхъ. За вычетами. Руб.	К.	Примѣчанія.
Классные чиновники:														
Врачъ Старшій [2])	1	—	—	—	—	—	—	—	—	—	—	—	—	[2]) Врачъ получаетъ содержаніе согласно приказу по воен. вѣд. 1902 г., № 133.
Дѣлопроизводитель по хозяйственной части	1	325	66	300	—	358	22	330	—	358	22	330	—	
Итого классныхъ чиновниковъ . . .	2													
Нижніе чины:														
а) строевые:														
Фельдфебелей	4													
Каптенармусовъ [3])	11													[3]) Изъ нихъ: 1 казначейскій, 5 по минному матеріальному имуществу и 1 оружейный, а остальные—ротные.
Унтеръ-офицеровъ: старшихъ [4]) . . .	52													[4]) Изъ нихъ: по 5 на роту назначаются машинистами на рабочія минныя суда.
Унтеръ-офицеровъ: младшихъ [5]) . . .	68													[5]) Изъ нихъ: по 5 на роту назначаются помощниками машинистовъ на рабочія минныя суда.
Горнистъ баталіонный	1													
Ефрейторовъ	96													
Рядовыхъ	408													
Итого строевыхъ нижнихъ чиновъ . .	640	По установленной табели.												
б) нестроевые:														
Писарей: баталіонный	1													
Писарей: старшихъ	2													
Писарей: младшихъ	3													
Медицинскихъ фельдшеровъ: старшій	1													
Медицинскихъ фельдшеровъ: младшій	1													
Медицинскихъ фельдшеровъ: ротныхъ	4													
Фельдшерскихъ учениковъ [6]).	4													[6]) Въ военное время перечисляются во врачебныя заведенія.
Надзиратель больныхъ	1													
Лазаретныхъ служителей . .	2													

28807

Наименованіе чиновъ.	Число чиновъ по мирному и военному времени.	Годовой окладъ содержанія каждому. Жалованья. Основной. Полный. Руб.	К.	Основной. За вычетами. Руб.	К.	Усиленный. Полный. Руб.	К.	Усиленный. За вычетами. Руб.	К.	Примѣчанія.
Оружейный мастеръ [7] . . .	1	По установленной табели.								[7]) Мастерамъ симъ производится жалованье въ классномъ чинѣ — по чину наравнѣ съ артиллерійскими чиновниками, а въ унтеръ-офицерскомъ званіи: 1-го разряда—основнаго 240 руб. и усиленнаго — 300 руб., 2-го разряда: основнаго — 180 руб. и усиленнаго 270 руб.; вольнонаемнымъ мастерамъ: основнаго — 250 руб. и усиленнаго — 400 руб. Сверхъ жалованья оружейные мастера пользуются всѣми прочими довольствіями, установленными пп. 6 и 7 Положенія о состоящихъ въ войскахъ оружейныхъ мастерахъ, приложеннаго въ ст. 438 кн. XX Свода Воен. Пост. 1869 г., изд. 1897 г.
Закройщикъ	1									
Мастеровыхъ [8]	20									[8]) Мастерства опредѣляются Командиромъ баталіона, по надобности. Мастерамъ старшаго разряда производится жалованье по табели изъ окладовъ, установленныхъ для нестроевыхъ старшаго разряда.
Рядовыхъ при пироксилиновомъ складѣ	4									
Обозныхъ рядовыхъ	4									
Итого нестроевыхъ нижнихъ чиновъ.	49									
Всего нижнихъ чиновъ.	689									
Лошадей обозныхъ 8										
На содержаніе баталіону отпускается:										
а) Отъ интендантскаго вѣдомства на канцелярскіе расходы въ годъ . . . . . 350 р.										
б) Отъ инженернаго вѣдомства на библіотеку . . . . . 50 »										

ПРИМѢЧАНІЯ:

1. Баталіонъ состоитъ какъ въ мирное, такъ и въ военное время, изъ 4-хъ ротъ, причемъ работы по устройству подводныхъ минныхъ заграждений производятся четырьмя рабочими минными отдѣленіями.

(Расчетъ по-ротно офицеровъ и нижнихъ чиновъ приведенъ ниже, въ п. 8).

2. Въ каждой ротѣ 2 рядовыхъ, въ томъ числѣ во всѣхъ ротахъ линейный сигналистъ, назначаются для подаваній сигналовъ и снабжаются, съ этой цѣлью, кромѣ прочаго вооруженія и снаряженія, сигнальными рожками.

3. Классные чины полагаются:

	По содержанію.	По чинопроизводству.	По пенсіи.
Врачъ Старшій	VI разр.	VIII кл.	—
Дѣлопроизводитель по хозяйственной части	—	X »	VIII разр.

4. Писаря, надзиратель больныхъ, закройщикъ и пять мастеровыхъ могутъ быть старшаго разряда.

5. Всѣмъ чинамъ сверхъ показаннаго содержанія производится и все прочее довольствіе, существующими положеніями опредѣленное.

*

28807 6. Усиленные оклады жалованья производятся при расположеніи баталіона въ тѣхъ мѣстахъ, въ коихъ таковые оклады присвоены.

7. Прислуга офицерскимъ и класснымъ чинамъ назначается изъ числа безоружныхъ.

8. Въ каждой ротѣ полагается офицеровъ и нижнихъ чиновъ:

Званіе чиновъ.	Число чиновъ.	Примѣчаніе.
Офицеры:		
Командиръ роты	1	
Младшихъ офицеровъ	6	
Итого офицеровъ	7	
Нижніе чины:		
а) строевые:		
Фельдфебель	1	
Каптенармусъ	1	
Унтеръ-офицеровъ: старшихъ	13	
Унтеръ-офицеровъ: младшихъ	17	
Ефрейторовъ	24	
Рядовыхъ: съ оружіемъ	91	
Рядовыхъ: безъ оружія	11	
Итого строевыхъ нижнихъ чиновъ	158	
б) нестроевые:		
Фельдшеръ ротный	1	
Фельдшерскій ученикъ	1	
Мастеровыхъ [1])	5	[1]) Мастеровые назначаются въ роты только въ случаѣ выдѣленія ротъ изъ баталіона.
Рядовой при пироксилиновомъ складѣ	1	
Итого нестроевыхъ нижнихъ чиновъ	8	
Всего нижнихъ чиновъ	166	

9. Потребныя къ ежегодному отпуску, по смѣтѣ Главнаго Инженернаго Управленія, суммы на содержаніе школъ и классовъ и практическое спеціальное образованіе нижнихъ чиновъ Владивостокскаго крѣпостнаго минная баталіона исчисляются примѣнительно къ установленному для прочихъ частей инженерныхъ войскъ, согласно приказа по военному вѣдомству 1896 г. за № 182, причемъ на производство лѣтнихъ практическихъ занятій и отдѣльныхъ опытовъ ежегодно отпускается 1.500 руб.

Къ № 28819.—1907 Января 26. **28819**

Высочайше утвержденный, 26 Января 1907 года, штатъ войсковаго конскаго завода и центральнаго случнаго пункта Уссурійскаго казачьяго войска.

Наименованіе чиновъ.	Число.	Годовой окладъ за узаконенными вычетами. Жалованья. Руб.	К.	Столовыхъ. Руб.	К.	Всего въ рублях.	Классъ должности.	Разрядъ пенсіи.	Примѣчаніе.
Классныхъ чиновъ:									
Управляющій заводомъ и случнымъ пунктомъ (онъ же Завѣдывающій коневодствомъ въ Уссурійскомъ войскѣ)	1	1.300	—	1.000	—	2.300	VI	III ст. 2	
Ветеринарный Врачъ (онъ же Завѣдывающій ветеринарной частью въ войскѣ) . .	1	1.344	—	360	—	1.704	VII	2 вет. раз.	
Нижнихъ чиновъ:									
Старшій ветеринарный фельдшеръ	1	108	—	—	—	108			
Старшій урядникъ	1	72	—	—	—	72			
Старшій писарь	1	72	—	—	—	72			
Кузнецъ	1	9	—	—	—	9			
Мастеровой шорнаго дѣла	1	9	—	—	—	9			
Казаковъ (пѣшихъ)	20	9	—	—	—	180			
Лошадей и воловъ:									
Жеребцовъ случнаго пункта 20									
Матокъ конскаго завода 10									
Рабочихъ лошадей 2									
Воловъ 2									
Отпускается въ годъ:									
1) На канцелярскіе припасы . . . . 100 р.									
2) На конскія лѣкарства и ремонтъ ветеринарныхъ инструментовъ . 100 »									
3) На отопленіе и освѣщеніе жилыхъ зданій и конюшенъ . . . . . 500 »									
4) На ремонтъ инвентаря и конюшенныхъ вещей . . . . . 100 »									

Примѣчанія: 1. Оклады жалованья и столовыхъ денегъ показаны въ семъ штатѣ за узаконенными вычетами, которые обращаются въ подлежащіе источники на общемъ основаніи.—2. Всѣ чины, служащіе на заводѣ, пользуются квартирой, отопленіемъ и освѣщеніемъ отъ завода въ натурѣ, а до постройки домовъ и квартиръ и квартирными деньгами по

28822 положенію, существующему въ войскѣ.—3. Управляющій заводомъ и Ветеринарный Врачъ казенною прислугою не пользуются, а получаютъ на прислугу деньгами, наравнѣ съ Совѣтниками Войсковаго Правленія Уссурійскаго войска, по 200 рублей въ годъ.—4. При разъѣздахъ по дѣламъ службы внѣ завода Управляющій заводомъ и Ветеринарный Врачъ получаютъ командировочное довольствіе по положенію, существующему въ войскѣ.—5. Всѣмъ нижнимъ чинамъ, кромѣ жалованья, производится отпускъ ремонтныхъ денегъ, какъ пѣшимъ, по 19 руб. въ годъ каждому и всѣхъ прочихъ видовъ довольствія, существующими законоположеніями опредѣленныхъ для нижнихъ чиновъ строевыхъ казачьихъ частей.—6. На довольствіе лошадей фуражомъ отпускается: по 120 рублей въ годъ на каждаго жеребца и по 60 рублей на матку, всего 3.000 рублей въ годъ. Размѣръ фуражной дачи лошадямъ различныхъ категорій завода и случнаго пункта опредѣляется Наказнымъ Атаманомъ Уссурійскаго войска, съ тѣмъ, чтобы на указанный отпускъ относилось также фуражное довольствіе молодняка на заводѣ и рабочихъ лошадей и воловъ.—7. Опредѣленные симъ штатомъ расходы производятся изъ войсковаго капитала Уссурійскаго казачьяго войска.—8. Остатки по однѣмъ статьямъ сего штата могутъ быть употреблены на покрытіе издержекъ по другимъ статьямъ, кромѣ остатковъ отъ содержанія личнаго состава, которые подлежатъ возвращенію въ войсковой капиталъ. Общій остатокъ по сему штату, образовавшійся въ теченіе года, кромѣ остатка отъ содержанія личнаго состава, поступаетъ въ экономическій заводскій капиталъ, на который постоянно и безотлагательно поддерживается и заводится нужное заводское имущество и производится обыкновенный ремонтъ зданій завода, равно какъ покупаются жеребцы для ремонта производителей случнаго пункта. Кромѣ того, на экономическій капиталъ покупается сѣно, въ случаѣ неурожая травъ на заводскомъ участкѣ.

Къ № 28822.—1907 Января 26.

Высочайше утвержденная, 26 Января 1907 года, вѣдомость дополнительныхъ окладовъ жалованья и столовыхъ денегъ чинамъ областныхъ учрежденій Кубанской и Терской областей.

	Жалованье.		Столовыя.	
	За вычетами.			
	Рубли.	Коп.	Рубли.	Коп.
Помощники Начальниковъ областей и Наказныхъ Атамановъ: Старшіе	552	—	552	—
Помощники Начальниковъ областей и Наказныхъ Атамановъ: Младшіе	200	—	200	—
Старшіе Чиновники особыхъ порученій	150	—	150	—
Канцеляріи Начальниковъ областей и Наказныхъ Атамановъ:				
Правители Канцелярій	295	92	295	92
Помощники ихъ: Старшіе	50	—	50	—
Помощники ихъ: Младшіе	100	—	100	—
Областныя Правленія:				
Начальники отдѣленій (они же Совѣтники)	292	92	292	92
Старшіе Дѣлопроизводители, Секретари Общихъ Присутствій и Чиновникъ особыхъ порученій при Кубанскомъ Областномъ Правленіи	50	—	50	—
Младшіе Дѣлопроизводители, Помощники Бухгалтеровъ и Журналисты	100	—	100	—
Помощники Начальниковъ строительныхъ отдѣленій (они же Областные Архитекторы), Младшіе Инженеры и Ассесоръ Кубанскаго Областнаго Правленія	150	—	150	—

28844
28865

	Жалованья.		Столовыя.	
	За вычетами.			
	Рубли.	Коп.	Рубли.	Коп.
Управленія отдѣловъ:				
Младшіе Помощники Атамановъ отдѣловъ	150	—	150	—
Дѣлопроизводители: Старшіе	50	—	50	—
Дѣлопроизводители: Младшіе	120	—	120	—
Участковые Начальники	150	—	150	—
Помощники ихъ	60	—	60	—

Къ № 28844.—1907 Января 31.

Приложеніе къ ∫ 22.

Описаніе нагрудныхъ знаковъ Московскаго Археологическаго Института.

1) Знаки Московскаго Археологическаго Института, носимые на правой сторонѣ груди, устанавливаются четырехъ видовъ: а) для Почетныхъ Членовъ, б) для Дѣйствительныхъ Членовъ, в) для Членовъ-сотрудниковъ и г) для окончившихъ курсъ Института.

2) Знакъ состоитъ изъ заостреннаго вверху четырехугольнаго щита, покрытаго малиноваго цвѣта эмалью, съ металлическими: узорнымъ ободкомъ, лентой внизу и Императорской короной вверху, съ развѣвающимися изъ нея двумя концами ленты цвѣтовъ черно-желто-бѣлаго; на щитѣ утвержденъ полувыпуклый двуглавый орелъ, типа времени Царя Михаила Ѳеодоровича (на груди орла Московскій гербъ, на головахъ металлическія короны, а между ними, по серединѣ—таковой же десятиконечный крестъ). Металлическая лента внизу щита имѣетъ въ серединѣ изгибъ внизъ; на образующихся трехъ частяхъ ея сдѣлана темно-синей краской надпись славянскими буквами, на лѣвой «Московскій», на средней—«Археологическій» и на правой—«Институтъ».

3) Знакъ для Почетныхъ Членовъ имѣетъ корону, ободокъ вокругъ щита и ленту внизу—золотые; орелъ на немъ изъ черной эмали, лапы его изъ свѣтло-коричневой, гербъ на немъ—изъ эмали установленныхъ для Московскаго герба цвѣтовъ; короны на головахъ и крестъ—золотые.

4) Знакъ для Дѣйствительныхъ Членовъ имѣетъ корону, ободокъ вокругъ щита, ленту внизу, орла съ гербомъ, коронами и крестомъ—золотые.

5) Знакъ для Членовъ-сотрудниковъ имѣетъ корону, ободокъ вокругъ щита, ленту внизу, орла съ гербомъ, коронами и крестомъ—серебряные.

6) На знакѣ для окончившихъ курсъ Института орелъ съ гербомъ на немъ и всѣ металлическія части изъ оксидированнаго серебра.

Къ № 28865.—1907 Февраля 5.

Высочайше утвержденное, 5 Февраля 1907 года, росписаніе праздничныхъ дней, въ которые на заводахъ и въ портахъ морскаго вѣдомства работы не производятся, и дней, когда работы производятся на одинъ шабашъ.

Дни, когда работы не производятся.	Дни, когда работы производятся на одинъ шабашъ.
Всѣ Воскресные дни.	Субботы.
1 Января—Обрѣзаніе Господне.	
6 Января—Крещеніе Господне.	5 Января.

28865

Дни, когда работы не производятся.	Дни, когда работы производятся на одинъ шабашъ.
2 Февраля—Срѣтеніе Господне.	1 Февраля
Пятница и Суббота сырной недѣли.	
25 Марта—Благовѣщеніе Пр. Богородицы.	24 Марта.
Пятница и Суббота страстной недѣли.	Четвергъ страстной недѣли.
Первые три дня праздника Св. Пасхи.	
6 Мая—Рожденіе Государя Императора.	
9 Мая—Перенесеніе мощей Николая Чудотворца.	
День Вознесенія Господня.	Канунъ дня Вознесенія Господня.
Дни Святой Троицы и Сошествія Св. Духа.	
29 Іюня—Св. Апост. Петра и Павла.	
6 Августа—Преображеніе Господне.	5 Августа.
15 Августа—Успеніе Пресвят. Богородицы.	14 Августа.
8 Сентября—Рождество Пресвят. Богородицы.	7 Сентября.
14 Сентября—Воздвиженіе Креста Господня.	13 Сентября.
1 Октября—Покровъ Пресвят. Богородицы.	
21 Ноября—Введеніе во Храмъ Пр. Богородицы.	20 Ноября.
6 Декабря—Тезоименитство Государя Императора.	
25, 26 и 27 Декабря—Рождество Христово.	24 Декабря (до 12 часовъ дня).
Дни мѣстныхъ церковныхъ праздниковъ.	

Примѣчанія: I. Въ дни, когда работы производятся на одинъ шабашъ, обязательнымъ числомъ рабочихъ часовъ считается $6\frac{1}{2}$, а въ сочельникъ (24 Декабря) работы заканчиваются въ 12 часовъ дня. II. При составленіи росписанія рабочихъ дней для металлургическихъ производствъ, Капитанамъ надъ портами и Начальникамъ заводовъ предоставляется дѣлать отступленія отъ настоящаго росписанія праздничныхъ и укороченныхъ дней, по соображенію съ условіями производствъ. III. Прекращеніе работъ въ дни мѣстныхъ церковныхъ праздниковъ, въ общемъ не свыше четырехъ въ году, предоставляется усмотрѣнію Капитановъ надъ портами и Начальниковъ заводовъ, по соображенію съ мѣстными условіями, причемъ, въ случаѣ празднованія этихъ дней, работы наканунѣ пройзводятся на одинъ шабашъ. Въ тѣхъ же случаяхъ, когда въ дни мѣстныхъ церковныхъ праздниковъ работа, согласно заранѣе составленному росписанію, производится въ теченіе полнаго дня, плата полагается обыкновенная (не полуторная). IV. Назначеніе работъ на одинъ шабашъ въ другіе дни, кромѣ перечисленныхъ въ росписаніи, допускается лишь съ разрѣшенія Морскаго Министра.

Къ № 28867.—1907 Февраля 7/20.

28867

Высочайше утвержденныя, 7/20 Февраля 1907 года:

I. Ординарная роспись доходовъ и расходовъ Великаго Княжества Финляндскаго на 1907 годъ.

Гл.	Ст.		Финскія марки.	Пенни.
		A. Статные доходы.		
		Первый раздѣлъ.		
		Доходы съ земельныхъ и прочихъ имуществъ казны.		
I		*Доходы съ земельныхъ владѣній казны.*		
	1	Арендные платежи съ бостелей и доходы съ другихъ казенныхъ имѣній (по статн. ф.)	140.000	—
	2	Арендные платежи съ бостелей и доходы съ другихъ казенныхъ имѣній (по милиц. ф.)	400.000	—
	3	Ландбауерскіе оброки и арендные платежи по донаціоннымъ имѣніямъ (по статн. ф.)	27.000	—
	4	Доходъ съ имѣній, въ коихъ находятся казенныя сельскохозяйственныя училища (по статн. ф.)	675.000	—
	5	Доходъ съ имѣній, подвѣдомственныхъ Тюремному Управленію (по статн. ф.) .	14.000	—
		Гл. I: 1.256.000: —		
II		*Доходы съ рыбныхъ ловель казны.*		
	1	Арендныя деньги (по статн. ф.)	95.000	—
		Гл. II: 95.000: —		
III		*Доходы съ казенныхъ лѣсовъ.*		
	1	Доходы съ казенныхъ лѣсовъ (по статн. ф.)	7.500.000	—
	2	Доходы съ казенныхъ лѣсовъ (по милиц. ф.)	100.000	—
		Гл. III: 7.600.000: —		
IV		*Доходы съ казенныхъ желѣзныхъ дорогъ.*		
	1	Доходы съ казенныхъ желѣзныхъ дорогъ (по коммуникац. ф.)	37.000.000	—
		Гл. IV: 37.000.000: —		
V		*Доходы съ каналовъ.*		
	1	Сборъ по каналамъ (по статн. ф.)	750.000	—
		Гл. V: 750.000: —		

28867

Гл.	Ст.		Финскія марки.	Пенни.
VI		*Проценты.*		
	1	Проценты по статному фонду	1.200.000	—
	2	Проценты по фонду временныхъ налоговъ	80.000	—
	3	Проценты по коммуникаціонному фонду	75.000	—
	4	Проценты по милиціонному фонду	80.000	—
	5	Проценты по фонду Военнаго дома	380.000	—
		Гл. VI: 1.815.000: —		
		Разд. первый: 48.516.000: —		
		Второй раздѣлъ.		
		Прямые налоги.		
I		*Поземельные налоги.*		
	1	Ординарные оброки (по статн. ф.)	1.550.000	—
	2	Ординарные оброки (по милиц. ф.)	1.450.000	—
	3	Казенная десятина (по статн. ф.)	250.000	—
	4	Казенная десятина (по милиц. ф.)	97.000	—
	5	Подать взамѣнъ оброчнаго сѣна (по статн. ф.)	48.000	—
	6	Подать съ обывателей Лапландіи (по статн. ф.)	2.000	—
	7	Оброкъ хлѣбомъ, взимаемый на содержаніе мостовыхъ и Яхтъ-Фохтовъ (по статн. ф.)	62.000	—
		Гл. I: 3.459.000: —		
II		*Промысловые налоги.*		
	1	Сборъ съ сельскихъ торговцевъ (по статн. ф.)	450.000	—
	2	Сборъ съ аптекарей (по статн. ф.)	38.000	—
	3	Сборъ съ распивочной продажи хлѣбнаго вина (по ф. винокур. налога) . .	25.000	—
		Гл. II: 513.000 : —		
III		*Личные налоги* (по статн. ф.).		
	1	Мантальныя деньги	1.850.000	—
	2	Сборъ на содержаніе Уѣздныхъ Судовъ	300.000	—
		Гл. III: 2.150.000: —		
		Разд. второй: 6.122.000: —		

28867

Гл.	Ст.		Финскія марки.	Пенни.
		Третій раздѣлъ.		
		Косвенные налоги.		
I		*Таможенные доходы* (по статн. ф.).		
	1	Ввозная пошлина	39.000.000	—
	2	Вывозная пошлина	400.000	—
	3	Пильный сборъ	400.000	—
	4	Канцелярскія пошлины	440.000	—
	5	Разные мелкіе доходы.	20.000	—
		Гл. I: 40.260.000: —		
II		*Акцизы.*		
	1	Сборъ съ производства хлѣбнаго вина (по ф. винокур. налога)	5.000.000	—
	2	Сборъ съ солодовыхъ напитковъ (по ф. врем. налоговъ)	500.000	—
	3	Сборъ съ игральныхъ картъ (по ф. врем. налоговъ)	38.000	—
	4	Сборъ съ клейменія игральныхъ картъ (по статн. ф.)	25.000	—
		Гл. II: 5.563.000: —		
		Разд. третій: 45.823.000: —		
		Четвертый раздѣлъ.		
		Разные сборы.		
I		*Гербовый сборъ.*		
	1	Гербовый сборъ (по ф. врем. налоговъ)	2.000.000	—
		Гл. I: 2.000.000: —		
II		*Сборъ съ наслѣдственнаго имущества.*		
	1	Сборъ съ наслѣдственнаго имущества (по статн. ф.)	50.000	—
		Гл. II: 50.000: —		
III		*Центональный сборъ.*		
	1	Центональный сборъ (по милиц. ф.)	140.000	—
		Гл. III: 140.000: —		

28867

Гл.	Ст.		Финскія марки.	Пенни.
IV		*Вычеты за повышенія по службѣ и канцелярскія пошлины.*		
	1	Гербовая пошлина съ грамотъ, привилегій и пр. (по статн. Ф.)	50.000	—
	2	Сборъ въ пользу Военнаго дома (по милиц. Ф.)	50.000	—
	3	Сборъ въ пользу благотворительныхъ и рабочихъ заведеній (по статн. Ф.) .	275.000	—
	4	Канцелярскія пошлины, взимаемыя въ Губернскихъ Правленіяхъ (по статн. Ф.).	120.000	—
		Гл. IV: 495.000: —		
V		*Сборъ съ публичныхъ увеселеній.*		
	1	Сборъ съ публичныхъ увеселеній (по статн. Ф.)	25.000	—
		Гл. V: 25.000: —		
VI		*Сборъ въ пользу женскихъ смирительныхъ домовъ.*		
	1	Сборъ въ пользу женскихъ смирительныхъ домовъ (по статн. Ф.)	12.000	—
		Гл. VI: 12.000: —		
VII		*Сборъ съ клейменія золотыхъ, серебряныхъ и оловянныхъ издѣлій.*		
	1	Сборъ съ клейменія золотыхъ, серебряныхъ и оловянныхъ издѣлій (по статн. Ф.)	15.000	—
		Гл. VII: 15.000: —		
VIII		*Сборъ съ привилегій на изобрѣтенія.*		
	1	Сборъ съ привилегій на изобрѣтенія (по статн. Ф.)	20.000	—
		Гл. VIII: 20.000: —		
IX		*Сборъ по регистраціи товарныхъ знаковъ.*		
	1	Сборъ по регистраціи товарныхъ знаковъ (по статн. Ф.)	2.000	—
		Гл. IX: 2.000: —		
		Разд. четвертый: 2.759.000: —		
		Пятый раздѣлъ.		
		Сборы за пользованіе различными казенными учрежденіями (по статн. Ф.).		
I		*Почтовый сборъ.*		
	1	Почтовый сборъ	5.200.000	—
		Гл. I: 5.200.000: —		

28867

Гл.	Ст.		Финскія марки.	Пенни.
II		*Маячный сборъ.*		
	1	Маячный сборъ	1.100.000	—
		Гл. II: 1.100.000: —		
III		*Плата за пользованіе въ казенныхъ больницахъ.*		
	1	Плата за пользованіе въ казенныхъ больницахъ.	700.000	—
		Гл. III: 700.000: —		
IV		*Плата, взимаемая съ учащихся въ учебныхъ заведеніяхъ.*		
	1	Плата, взимаемая съ обучающихся въ мужскихъ элементарныхъ учебныхъ заведеніяхъ.	190.000	—
	2	Плата, взимаемая съ обучающихся въ женскихъ училищахъ	95.000	—
	3	Плата съ пансіонеровъ въ Семинаріяхъ	21.000	—
	4	Плата съ пансіонеровъ въ училищахъ для слѣпыхъ, глухонѣмыхъ и слабоумныхъ	37.000	—
	5	Плата, взимаемая съ обучающихся въ сельскохозяйственныхъ учебныхъ заведеніяхъ.	45.000	—
	6	Плата, взимаемая съ обучающихся въ Политехническомъ Институтѣ . . .	15.000	—
	7	Плата, взимаемая съ обучающихся въ промышленныхъ училищахъ	5.500	—
		Гл. IV: 408.500: —		
V		*Разные мелкіе сборы.*		
	1	Разные мелкіе сборы.	2.000	—
		Гл. V: 2.000: —		
		Разд. пятый: 7.410.500: —		
		Шестой раздѣлъ.		
		Разные доходы.		
I		*Штрафныя деньги и пени, поступающія въ пользу казны.*		
	1	Штрафныя деньги и пени, поступающія въ пользу казны (по статн. ф.). .	260.000	—
		Гл. I: 260.000: —		
II		*Доходъ отъ выкупа казенныхъ имѣній въ шкатовыя.*		
	1	Доходъ отъ выкупа казенныхъ имѣній въ шкатовыя (по статн. ф.)	10.000	—
		Гл. II: 10.000: —		

28867

Гл.	Ст.		Финскія марки.	Пенни.
III		*Выкупные платежи по земельнымъ имѣніямъ* (по статн. ф.).		
	1	Выкупные платежи по донаціоннымъ имѣніямъ	200.000	—
	2	Выкупные платежи по имѣніямъ, пріобрѣтеннымъ для неосѣдлаго населенія	36.000	—
		Гл. III: 236.000: —		
IV		*Возмѣщеніе казнѣ произведенныхъ ею авансомъ выдачъ* (по статн. ф.).		
	1	На межевыя производства.	450.000	—
	2	На перенесеніе усадебъ.	90.000	—
	3	На судебно-медицинскіе осмотры	3.000	—
	4	На вознагражденіе свидѣтелей по уголовнымъ дѣламъ	2.000	—
	5	На вознагражденіе православныхъ священниковъ за приведеніе къ присягѣ по уголовнымъ дѣламъ.	1.000	—
		Гл. IV: 546.000: —		
V		*Офиціальныя газеты.*		
	1	Офиціальныя газеты (по статн. ф.)	70.000	—
		Гл. V: 70.000: —		
VI		*Типографія Императорскаго Сената.*		
	1	Типографія Императорскаго Сената (по статн. ф.)	53.800	—
		Гл. VI: 53.800: —		
VII		*Доходы съ произведенныхъ работъ въ разныхъ казенныхъ заведеніяхъ* (по статн. ф.).		
	1	Доходы съ произведенныхъ работъ въ тюрьмахъ	500.000	—
	2	Особыя поступленія съ тюремъ	3.000	—
	3	Доходы съ произведенныхъ работъ и пр. въ воспитательныхъ заведеніяхъ .	16.000	—
	4	Доходы съ произведенныхъ работъ въ сельскохозяйственныхъ учебныхъ заведеніяхъ.	45.000	—
		Гл. VII: 564.000: —		
VIII		*Пособія отъ общинъ* (по статн. ф.).		
	1	Уплачиваемое городами вознагражденіе за содержаніе подслѣдственныхъ арестантовъ въ казенныхъ тюрьмахъ	7.500	—
	2	Уплачиваемое общинами вознагражденіе за перевозку арестантовъ	3.000	—

28867

Гл.	Ст.		Финскія марки.	Пенни.
	3	Уплачиваемое городами пособіе на содержаніе полиціи	568.000	—
	4	Пособіе отъ г.г. Гельсингфорса и Выборга на содержаніе навигаціонныхъ училищъ въ названныхъ городахъ	4.900	—
		Гл. VIII: 583.400: —		
IX		*Поступленія по сдѣланнымъ начетамъ.*		
	1	Поступленія по начетамъ по статному фонду	5.000	—
	2	Поступленія по начетамъ по фонду временныхъ налоговъ	100	—
	3	Поступленія по начетамъ по коммуникаціонному фонду	100	—
	4	Поступленія по начетамъ по милиціонному фонду	100	—
	5	Поступленія по начетамъ по фонду Военнаго дома	100	—
		Гл. IX: 5.400: —		
X		*Выкупъ десятиннаго хлѣба и арендные платежи съ госпитальныхъ гейматовъ* (по статн. ф.).		
	1	Выкупъ десятиннаго хлѣба и арендные платежи съ госпитальныхъ гейматовъ	10.000	—
		Гл. X: 10.000: —		
XI		*Погашеніе разрѣшенной Финляндскому Ипотечному Обществу субсидіи* (по статн. ф.).		
	1	Погашеніе разрѣшенной Финляндскому Ипотечному Обществу субсидіи . .	10.000	—
		Гл. XI: 10.000: —		
XII		*Взносы на расходы по контролю страховыхъ учрежденій* (по статн ф.).		
	1	Взносы на расходы по контролю страховыхъ учрежденій	7.000	—
		Гл. XII: 7.000: —		
XIII		*Сборъ по надзору за спиртоочистительными заводами и за денатурированіе спирта* (по ф. винокур. налога).		
	1	Сборъ по надзору за спиртоочистительными заводами и за денатурированіе спирта	90.000	—
		Гл. XIII: 90.000: —		
XIV		*Поступленія изъ чистаго дохода Обществъ раздробительной и распивочной продажи крѣпкихъ напитковъ* (по коммуникац. ф.).		
	1	Поступленія изъ чистаго дохода Обществъ раздробительной и распивочной продажи крѣпкихъ напитковъ	900.000	—
		Гл. XIV: 900.000: —		

28867

Гл.	Ст.		Финскія марки.	Пенни.
XV		*Случайные доходы.*		
	1	Случайные доходы по статному фонду	200.000	—
	2	» » » фонду временныхъ налоговъ	100	—
	3	» » » коммуникаціонному фонду	10.000	—
	4	» » » милиціонному фонду	1.000	—
	5	» » » фонду винокуреннаго налога	100	—
		Гл. XV: 211.200: —		
		Разд. шестой: 3.556.800: —		
		Всего статныхъ доходовъ:		
		114.187.300: —		
		Позаимствованія изъ капитала фондовъ:		
		По фонду временныхъ налоговъ . . . . . 3.010.150: —		
		По фонду Военнаго дома . . . . . 310.000: —	3.320.150	—
		Перечисленіе изъ ссуднаго фонда въ статный фондъ въ видѣ процентовъ за перечисленныя оттуда средства	88.000	—
		Всего дохода:		
		117.595.450: —		
		Перечисленія между обнимаемыми росписью фондами.		
		Въ статный фондъ:		
		Изъ милиціоннаго фонда, вознагражденіе за завѣдываніе милиціонными бостелями . . . . . 110.000: —		
		Изъ коммуникаціоннаго фонда процентное вознагражденіе . . . 105.000: —		
		Въ коммуникаціонный фондъ:		
		Поступленіе изъ винокуреннаго налога . . . . . 4.009.200: —	4.224.200	—
		Итого	121.819.650	—

28867

Гл.	Ст.		Финскія марки.	Пенни.
		Б. Статные расходы.		
		Первый отдѣлъ.		
		Ассигнованія и казенное имущество, состоящія въ непосредственномъ распоряженіи Его Императорскаго Величества.		
I		*Ассигнованія въ распоряженіе Его Императорскаго Величества.*		
	1	Ассигнованіе въ распоряженіе Его Императорскаго Величества (по статн. ф.)	244.000	—
	2	Ассигнованіе въ распоряженіе Его Императорскаго Величества (по милиц. ф.)	56.000	—
		Гл. I: 300.000: —		
II		*Ассигнованія на содержаніе зданій и пр.* (по статн. ф.).		
	1	Императорскій дворецъ въ Гельсингфорсѣ	22.000	—
	2	Императорскіе покои въ Вильманстрандѣ (примѣрный кредитъ)	3.900	—
		Гл. II: 25.900: —		
		Отд. первый: 325.900: —		
		Второй отдѣлъ.		
		Сеймовые расходы.		
I		*Общіе расходы.*		
	1	Содержаніе и путевыя деньги Сеймовымъ Депутатамъ, а равно расходы по Канцеляріи и пр. (примѣрный кредитъ) (по ф. врем. нал.)	665.200	—
	2	Прочіе расходы по Сейму 1907 г. (примѣрный кредитъ) (по статн. ф.) . .	20.000	—
		Гл. I: 685.200: —		
II		*Архивъ Земскихъ Чиновъ.*		
	1	Содержаніе Архива (примѣрный кредитъ) (по ф. врем. нал.)	3.000	—
		Гл. II: 3.000: —		
III		*Сеймовый домъ* (по ф. врем. нал.).		
	1	Содержаніе сеймоваго дома (примѣрный кредитъ)	15.400	—
	2	Предварительныя работы по пристройкѣ къ сеймовому дому, въ распоряженіе Банковыхъ Уполномоченныхъ	25.000	—
		Гл. III: 40.400: —		
		Отд. второй: 728.600: —		

28867

Гл.	Ст.		Финскія марки.	Пенни.
		Третій отдѣлъ.		
		Органы Правительства (по статн. ф.).		
I		*Генералъ-Губернаторъ.*		
	1	Генералъ-Губернатору и Помощнику Генералъ-Губернатора	120.000	—
	2	Состоящимъ при Генералъ-Губернаторѣ Чиновникамъ для особыхъ порученій.	57.500	—
	3	Адъютантамъ Генералъ-Губернатора	13.000	—
	4	Содержаніе квартиръ Генералъ-Губернатора и Помощника Генералъ-Губернатора (спеціальный кредитъ)	35.700	—
	5	Путевыя издержки (примѣрный кредитъ)	15.000	—
		Гл. I: 241.200: —		
II		*Императорскій Сенатъ.*		
	1	Содержаніе Вице-Предсѣдателей, Членовъ и Прокурора	494.000	—
	2	По Судебному Департаменту: содержаніе личнаго состава	164.700	—
	3	По Хозяйственному Департаменту: содержаніе личнаго состава	844.000	—
	4	По Прокурорской Экспедиціи: содержаніе личнаго состава	35.600	—
	5	Канцелярскіе расходы (спеціальный кредитъ)	70.000	—
	6	Обмундированіе сторожей (примѣрный кредитъ)	6.900	—
	7	Содержаніе ночныхъ сторожей	4.100	—
	8	Путевыя издержки (примѣрный кредитъ)	20.000	—
		Гл. II: 1.639.300: —		
III		*Статсъ-Секретаріатъ.*		
	1	Содержаніе личнаго состава	328.600	—
	2	Канцелярскіе расходы (спеціальный кредитъ)	30.000	—
	3	Содержаніе дома Статсъ-Секретаріата (спеціальный кредитъ)	18.000	—
	4	Городскіе сборы по дому Статсъ-Секретаріата въ С.-Петербургѣ (примѣрный кредитъ)	800	—
		Гл. III: 377.400: —		
IV		*Канцелярія Генералъ-Губернатора.*		
	1	Содержаніе личнаго состава	198.000	—
	2	Содержаніе сверхштатныхъ чиновниковъ	40.500	—
	3	Содержаніе переводчиковъ	2.800	—
	4	Переписка бумагъ	20.000	—
	5	Канцелярскіе расходы (спеціальный кредитъ)	10.000	—

28867

Гл.	Ст.		Финскія марки.	Пенни.
	6	Путевыя издержки (примѣрный кредитъ)	10.000	—
	7	Наемъ помѣщенія съ дровами (примѣрный кредитъ)	12.000	—
		Гл. IV: 293.300: —		
		Отд. третій: 2.551.200: —		
		Четвертый отдѣлъ.		
		Судебныя учрежденія и отрасли управленія, подвѣдомственныя Экспедиціи Юстиціи (по статн. ф.).		
I		*Гофгерихты.*		
	1	Содержаніе личнаго состава	737.900	—
	2	Содержаніе чиновниковъ, временно опредѣляемыхъ на службу	56.400	—
	3	Содержаніе сверхштатныхъ служителей	68.400	—
	4	Содержаніе переводчиковъ	1.200	—
	5	Канцелярскіе расходы (спеціальный кредитъ)	26.000	—
	6	Расходы по канцелярскимъ работамъ	9.600	—
		Гл. I: 899.500: —		
II		*Уѣздные суды.*		
	1	Содержаніе Герадсгевдинговъ	125.400	—
	2	Вознагражденіе за хлѣбный сборъ на содержаніе Уѣздныхъ Судовъ (примѣрный кредитъ)	314.500	—
	3	Вознагражденіе за обращенные въ казну оброки съ бостелей Герадсгевдинговъ (примѣрный кредитъ)	600	—
		Гл. II: 440.500: —		
III		*Ратгаузскіе Суды.*		
	1	Бургомистру въ городѣ Нодендалѣ казенное жалованье	343	20
		Гл. III: 343: 20: —		
IV		*Межевой Судъ Выборгской губерніи.*		
	1	Содержаніе личнаго состава	8.400	—
	2	Путевыя издержки (примѣрный кредитъ)	7.000	—
	3	Переписка бумагъ	360	—
		Гл. IV: 15.760: —		
V		*Законоподготовительное Учрежденіе.*		
	1	Содержаніе личнаго состава	16.900	—
	2	Канцелярскіе расходы и пр. (примѣрный кредитъ)	4.000	—
	3	Въ распоряженіе Императорскаго Сената	5.000	—
		Гл. V: 25.900: —		

28867

Гл.	Ст.		Финскія марки.	Пенни.
VI		*Тюремная часть.*		
		Тюремное Управленіе.		
	1	Содержаніе личнаго состава	42.900	—
	2	Содержаніе сверхштатныхъ чиновниковъ (спеціальный кредитъ)	2.400	—
	3	Канцелярскіе расходы (спеціальный кредитъ)	3.100	—
	4	Переписка бумагъ и содержаніе помощниковъ счетчиковъ	2.000	—
		Ст. 1—4: 50.400: —		
		Смирительные дома и рабочія тюрьмы.		
	5	Содержаніе личнаго состава	451.200	—
	6	Пищевое довольствіе (примѣрный кредитъ)	267.100	—
	7	Платье и бѣлье (примѣрный кредитъ)	106.700	—
	8	Инвентарь и рабочіе снаряды (примѣрный кредитъ)	19.000	—
	9	Рабочій матеріалъ и прочіе расходы по производству работъ (примѣрный кредитъ)	330.000	—
	10	Рабочая плата арестантамъ (примѣрный кредитъ)	24.300	—
	11	Дрова и освѣщеніе (примѣрный кредитъ)	76.600	—
	12	Призрѣніе больныхъ (примѣрный кредитъ)	8.500	—
	13	Канцелярскіе расходы и содержаніе библіотекъ (примѣрный кредитъ)	20.500	—
	14	Текущій ремонтъ зданій (примѣрный кредитъ)	8.000	—
	15	Разные расходы (примѣрный кредитъ)	26.800	—
		Ст. 5—15: 1.338.700: —		
		Губернскія и уѣздныя тюрьмы.		
	16	Содержаніе личнаго состава	381.000	—
	17	Пищевое довольствіе (примѣрный кредитъ)	143.300	—
	18	Платье и бѣлье (примѣрный кредитъ).	67.200	—
	19	Инвентарь и рабочіе снаряды (примѣрный кредитъ)	17.300	—
	20	Рабочій матеріалъ и прочіе расходы по производству работъ (примѣрный кредитъ)	124.800	—
	21	Рабочая плата арестантамъ (примѣрный кредитъ)	16.500	—
	22	Дрова и освѣщеніе (примѣрный кредитъ)	62.800	—
	23	Призрѣніе больныхъ (примѣрный кредитъ)	8.400	—
	24	Канцелярскіе расходы и содержаніе библіотекъ (примѣрный кредитъ)	28.200	—
	25	Текущій ремонтъ зданій (примѣрный кредитъ)	8.300	—
	26	Элементарное обученіе	6.000	—
	27	Разные расходы (примѣрный кредитъ)	28.000	—
		Ст. 16—27: 891.800: —		

28867

Гл.	Ст.		Финскія марки.	Пенни.
		Воспитательныя заведенія для малолѣтнихъ.		
	28	Содержаніе личнаго состава	76.400	—
	29	Пищевое довольствіе (примѣрный кредитъ)	47.200	—
	30	Платье и бѣлье (примѣрный кредитъ)	21.700	—
	31	Инвентарь и рабочіе снаряды (примѣрный кредитъ)	7.400	—
	32	Рабочій матеріалъ и прочіе расходы по производству работъ (примѣрный кредитъ)	25.000	—
	33	Плата ученикамъ за работы (примѣрный кредитъ)	1.800	—
	34	Дрова и освѣщеніе (примѣрный кредитъ)	26.500	—
	35	Призрѣніе больныхъ (примѣрный кредитъ)	1.800	—
	36	Канцелярскіе расходы и содержаніе библіотекъ (примѣрный кредитъ) . . .	4.000	—
	37	Текущій ремонтъ зданій (примѣрный кредитъ)	2.600	—
	38	Содержаніе учениковъ, живущихъ внѣ заведенія (примѣрный кредитъ) . . .	22.000	—
	39	Разные расходы (примѣрный кредитъ)	4.900	—
	40	Содержаніе имѣній (примѣрный кредитъ)	22.000	—
	41	Въ распоряженіе Императорскаго Сената	17.000	—
		Ст. 28—41: 280.300: —		
		Прочіе расходы.		
	42	На содержаніе сверхштатныхъ чиновниковъ по тюремной части, въ распоряженіе Императорскаго Сената	6.000	—
	43	Пособія освобожденнымъ арестантамъ и др. (спеціальный кредитъ)	400	—
	44	Расходы по перевозкѣ арестантовъ (примѣрный кредитъ)	180.000	—
	45	Содержаніе этапныхъ помѣщеній (примѣрный кредитъ)	6.800	—
	46	Подготовка сторожей при тюрьмахъ	6.000	—
	47	Путевыя издержки по тюремной части (примѣрный кредитъ)	5.000	—
		Ст. 42—47: 204.200: —		
		Гл. VI: 2.765.400: —		
VII		*Разныя ассигнованія.*		
	1	На случайныя общественныя потребности по назначенію Экспедиціи Юстиціи.	6.000	—
	2	Въ распоряженіе Экспедиціи Юстиціи (спеціальный кредитъ)	3.000	—
	3	Путевыя стипендіи служащимъ	8.000	—
	4	Юридическому Обществу	4.000	—
	5	Переводъ поданныхъ въ судебныя учрежденія и присутственныя мѣста документовъ, составленныхъ на Русскомъ языкѣ (примѣрный кредитъ)	10.000	—
	6	Вознагражденіе свидѣтелей по уголовнымъ дѣламъ (примѣрный кредитъ) . .	37.500	—

28867

Гл.	Ст.		Финскія марки.	Пенни.
	7	Вознагражденіе православныхъ священниковъ за приведеніе къ присягѣ по уголовнымъ дѣламъ (примѣрный кредитъ).	7.200	—
	8	Вознагражденіе служащихъ за часть денежныхъ взысканій, поступающую нынѣ въ казну и пр. (примѣрный кредитъ)	93.000	—
	9	Переплетъ документовъ, хранящихся въ архивахъ юрисдикцій (примѣрный кредитъ)	6.200	—
		Гл. VII: 174.900: —		
		Отд. четвертый: 4.322.303: 20		
		Пятый отдѣлъ.		
		Отрасли управленія, подвѣдомственныя Гражданской Экспедиціи (по статн. ф.).		
I		*Губернаторы и губернскія власти.*		
		Губернскія Правленія.		
	1	Содержаніе личнаго состава	695.000	—
	2	Содержаніе сверхштатныхъ чиновниковъ (примѣрный кредитъ)	250.000	—
	3	Ассигнованіе для доставленія служащимъ возможности пользоваться лѣтними вакаціями	8.900	—
	4	Въ распоряженіе Губернаторовъ (спеціальный кредитъ)	20.500	—
	5	Канцелярскіе расходы (спеціальный кредитъ)	37.850	—
	6	Дрова и освѣщеніе (примѣрный кредитъ)	23.000	—
	7	Разные расходы	19.145	—
		Ст. 1—7: 1.054.395: —		
		По уѣздному управленію.		
	8	Содержаніе Коронныхъ Фохтовъ	259.300	—
	9	Содержаніе Уѣздныхъ Бухгалтеровъ	184.000	—
	10	На производство народной переписи (примѣрный кредитъ)	43.900	—
	11	Содержаніе Ленсмановъ и прочихъ чиновъ земской полиціи	1.343.415	—
		Ст. 8—11: 1.830.615: —		
		Прочіе расходы.		
	12	На путевыя издержки Губернаторовъ и губернскихъ властей (примѣрный кредитъ)	60.500	—
	13	Содержаніе временно-исправляющихъ должности (примѣрный кредитъ) . . .	27.000	—
	14	Перевозка больныхъ и бродягъ (примѣрный кредитъ)	1.000	—
	15	На награды за поимку бѣглыхъ солдатъ	500	—
	16	Разныя ассигнованія	9.055	—
		Ст. 12—16: 98.055: —		
		Гл. I: 2.983.065: —		

28867

Гл.	Ст.		Финскія марки.	Пенни.
II		*Полицейскія учрежденія.*		
	1	Городскія полицейскія учрежденія, со включеніемъ временныхъ ассигнованій на усиленіе полиціи (примѣрный кредитъ)	3.734.558	—
		Гл. II: 3.734.558: —		
III		*Медицинское вѣдомство.*		
		Медицинское Управленіе.		
	1	Содержаніе личнаго состава	114.500	—
	2	Дрова и освѣщеніе (примѣрный кредитъ)	900	—
	3	Канцелярскіе расходы и пр. (спеціальный кредитъ).	12.500	—
	4	Путевыя стипендіи	9.500	—
	5	Разные расходы (примѣрный кредитъ).	6.600	—
		Ст. 1—5: 144.000: —		
		Врачебная часть въ уѣздѣ.		
	6	Содержаніе Провинціальныхъ Врачей	351.100	—
	7	Казенныя пособія на содержаніе Общинныхъ Врачей.	209.950	—
		Ст. 6—7: 561.050: —		
		Больницы.		
		a) Общая больница въ Гельсингфорсѣ.		
	8	Содержаніе личнаго состава	179.000	—
	9	Пищевое довольствіе (примѣрный кредитъ)	222.600	—
	10	Лѣкарства (примѣрный кредитъ)	55.000	—
	11	Инструменты (примѣрный кредитъ)	45.500	—
	12	Дрова и освѣщеніе (примѣрный кредитъ)	101.200	—
	13	Содержаніе зданій и инвентаря (примѣрный кредитъ)	29.900	—
	14	Разные расходы (примѣрный кредитъ)	66.000	—
		Ст. 8—14: 699.200: —		
		b) Губернскіе лазареты и прочія общія больницы.		
	15	Содержаніе личнаго состава	272.020	—
	16	Пищевое довольствіе (примѣрный кредитъ)	295.100	—
	17	Лѣкарства (примѣрный кредитъ)	95.200	—
	18	Дрова и освѣщеніе (примѣрный кредитъ)	94.300	—
	19	Содержаніе инвентаря (примѣрный кредитъ)	53.800	—
	20	Разные расходы (примѣрный кредитъ)	81.000	—
		Ст. 15—20: 891.420: —		

28867

Гл.	Ст.		Финскія марки.	Пенни.
		Заведенія для умалишенныхъ.		
	21	Содержаніе личнаго состава	208.000	—
	22	Пищевое довольствіе (примѣрный кредитъ)	342.900	—
	23	Лѣкарства (примѣрный кредитъ)	15.100	—
	24	Дрова и освѣщеніе (примѣрный кредитъ)	108.300	—
	25	Содержаніе зданій и инвентаря (примѣрный кредитъ)	88.500	—
	26	Расходы по содержанію живущихъ внѣ заведенія душевнобольныхъ (примѣрный кредитъ)	15.000	—
	27	Арендная плата по Питкяніемискому милиціонному бостелю (примѣрный кредитъ)	1.400	—
	28	Разные расходы (примѣрный кредитъ)	48.100	—
		Ст. 21—28: 827.300: —		
		Родовспомогательныя заведенія.		
	29	Содержаніе родовспомогательныхъ заведеній (примѣрный кредитъ)	80.000	—
		Ст. 29: 80.000: —		
		Оспопрививаніе.		
	30	Оспенное депо въ Гельсингфорсѣ (примѣрный кредитъ)	14.600	—
	31	Пособіе общинамъ на покрытіе расходовъ по оспопрививанію (примѣрный кредитъ)	65.700	—
	32	Инспекціонныя поѣздки	8.000	—
	33	На поощреніе оспопрививанія (примѣрный кредитъ)	5.000	—
		Ст. 30—33: 93.300: —		
		Пресѣченіе заразныхъ болѣзней.		
	34	Пресѣченіе повальныхъ болѣзней (примѣрный кредитъ)	50.000	—
	35	Пресѣченіе венерическихъ болѣзней (примѣрный кредитъ)	81.500	—
	36	Содержаніе лепрозной лѣчебницы	33.000	—
		Ст. 34—36: 164.500: —		
		Прочіе расходы.		
	37	Пособія заведеніямъ для умалишенныхъ	18.300	—
	38	Пособія больницамъ	115.475	—
	39	Пособія пріемнымъ покоямъ	37.500	—
	40	Пособія родовспомогательнымъ заведеніямъ	21.000	—
	41	Пособія на содержаніе повивальныхъ бабокъ въ сельскихъ общинахъ . . .	26.750	—
	42	Пособія на содержаніе амбулаторныхъ сидѣлокъ	8.800	—

28867

Гл.	Ст.		Финскія марки.	Пенни.
	43	Путевыя издержки по медицинскому вѣдомству (примѣрный кредитъ)	6.000	—
	44	Содержаніе временно-исправляющихъ должности по медицинскому вѣдомству (примѣрный кредитъ)	5.000	—
	45	Казенныя пособія разнымъ обществамъ и частнымъ лицамъ	24.700	—
		Ст. 37—45: 263.525: —		
		Гл. III: 3.724.295: —		
IV		*Публичныя зданія.*		
		Главное Управленіе Публичныхъ Зданій.		
	1	Содержаніе личнаго состава	75.100	—
	2	Содержаніе сверхштатныхъ помощниковъ архитектора	6.000	—
	3	Содержаніе сверхштатныхъ помощниковъ чертежника (примѣрный кредитъ) .	25.000	—
	4	Канцелярскіе расходы (спеціальный кредитъ)	5.580	—
	5	Разныя ассигнованія	5.300	—
		Ст. 1—5: 116.980: —		
		Губернскія Строительныя Конторы.		
	6	Содержаніе личнаго состава	44.500	—
	7	Канцелярскіе расходы (спеціальный кредитъ)	5.410	—
		Ст. 6—7: 49.910: —		
		Прочіе расходы.		
	8	Путевыя издержки по вѣдомству публичныхъ зданій (примѣрный кредитъ) . .	11.300	—
	9	Разные расходы	15.300	—
		Ст. 8—9: 26.600: —		
		Гл. IV: 193.490: —		
V		*Статистическое Центральное Бюро.*		
	1	Содержаніе личнаго состава	35.700	—
	2	Содержаніе сверхштатныхъ помощниковъ (примѣрный кредитъ)	16.500	—
	3	Канцелярскіе расходы (спеціальный кредитъ)	4.000	—
		Гл. V: 56.200: —		
VI		*Главное Управленіе по дѣламъ печати.*		
	1	Содержаніе личнаго состава	36.600	—
	2	Разные расходы (спеціальный кредитъ)	6.479	—
		Гл. VI: 43.079: —		

28867

Гл.	Ст.		Финскія марки.	Пенни.
VII		*Инспекція по призрѣнію бѣдныхъ.*		
	1	Содержаніе личнаго состава	21.600	—
	2	Канцелярскіе расходы (спеціальный кредитъ)	9.900	—
	3	Путевыя издержки (примѣрный кредитъ)	17.000	—
		Гл. VII: 48.500: —		
VIII		*Призрѣніе бѣдныхъ.*		
	1	Казенныя пособія обществамъ призрѣнія бѣдныхъ (примѣрный кредитъ)	61.000	—
	2	Бѣднымъ родильницамъ	9.600	—
	3	Содержаніе нуждающихся и неспособныхъ къ труду лицъ въ краѣ	645	—
	4	Пособіе на призрѣніе бѣдныхъ Зундскаго прихода на Аландскихъ островахъ	140	—
	5	Пособія нуждающимся финляндскимъ уроженцамъ въ Имперіи (примѣрный кредитъ)	4.000	—
	6	Пособіе больницамъ и благотворительнымъ учрежденіямъ за призрѣніе финляндскихъ уроженцевъ въ С.-Петербургѣ	11.786	67
	7	Пособіе благотворительнымъ учрежденіямъ для призрѣнія безпризорныхъ дѣтей проживающихъ въ С.-Петербургѣ финляндскихъ уроженцевъ	7.340	—
	8	Содержаніе воспитательнаго заведенія въ гейматѣ Нюгордъ	4.500	—
	9	На содержаніе питомцевъ воспитательнаго заведенія въ гейматѣ Нюгордъ (примѣрный кредитъ)	12.000	—
	10	Пособіе Кяйраскому воспитательному заведенію	482	21
	11	На покупку платья бѣднымъ ученикамъ народныхъ училищъ въ г. Таммерфорсѣ	482	22
		Гл. VIII: 111.976: 10		
IX		*Финляндская Паспортная Экспедиція въ С.-Петербургѣ.*		
	1	Содержаніе личнаго состава	102.600	—
	2	Канцелярскіе расходы (спеціальный кредитъ)	5.000	—
	3	На отопленіе и освѣщеніе (примѣрный кредитъ)	2.500	—
	4	Путевыя издержки	2.400	—
	5	На обмундированіе курьерамъ	720	—
	6	Разные расходы	1.950	—
		Гл. IX: 115.170: —		
X		*Разныя ассигнованія.*		
	1	На случайныя общественныя потребности по назначенію Гражданской Экспедиціи	20.000	—
	2	Въ распоряженіе Гражданской Экспедиціи (спеціальный кредитъ)	6.000	—

28867

Гл.	Ст.		Финскія марки.	Пенни.
	3	Вознагражденіе городамъ за отмѣну прежнихъ льготъ	9.155	—
	4	На пожарную часть за счетъ казенныхъ зданій въ городахъ (примѣрный кредитъ)	18.340	—
	5	Содержаніе представителя отъ казны въ Гельсингфорсской Пожарной Коммисіи.	400	—
	6	Освѣщеніе улицъ въ нѣкоторыхъ городахъ	3.867	21
	7	Судебно-медицинскіе осмотры (примѣрный кредитъ)	20.000	—
	8	Пособія различнымъ обществамъ и частнымъ лицамъ	39.000	—
	9	Разные расходы	550	—
		Гл. X: 117.312: 21		
		Отд. пятый: 11.127.645: 31		
		Шестой отдѣлъ.		
		Отрасли управленія, подвѣдомственныя Финансовой Экспедиціи.		
I		*Статсъ-Контора* (по статн. ф.).		
	1	Содержаніе личнаго состава	103.300	—
	2	Содержаніе сверхштатныхъ помощниковъ (спеціальный кредитъ)	22.000	—
	3	Канцелярскіе расходы (спеціальный кредитъ)	8.000	—
	4	Иностранная корреспонденція	1.000	—
		Гл. I: 134.300: —		
II		*Таможенное вѣдомство* (по статн. ф.).		
		Таможенное Управленіе.		
	1	Содержаніе личнаго состава	177.500	—
	2	Переписка бумагъ.	5.600	—
	3	Содержаніе сверхштатныхъ чиновниковъ и канцелярскіе расходы по Статистической Конторѣ.	21.000	—
	4	Канцелярскіе расходы (спеціальный кредитъ).	15.000	—
	5	Въ распоряженіе Главнаго Директора и Таможеннаго Управленія	9.200	—
	6	Процентное вознагражденіе по начетамъ (примѣрный кредитъ)	1.000	—
		Ст. 1—6: 229.300: —		
		Таможни и Таможенныя Экспедиціи.		
	7	Содержаніе личнаго состава	1.191.675	—
	8	Содержаніе чиновниковъ и служителей, командированныхъ для несенія службы внѣ мѣста постояннаго пребыванія	169.650	—

28867

Гл.	Ст.		Финскія марки.	Пенни.
	9	Наемъ помѣщеній для присутственныхъ мѣстъ и складовъ.	2.200	—
	10	Арендная плата за отведенныя подъ зданія таможеннаго вѣдомства мѣста . .	1.000	—
	11	Разные расходы.	19.000	—
		Ст. 7—11: 1.383.525: —		
		Пароходы и паровыя шлюпки береговой стражи.		
	12	Содержаніе личнаго состава	110.350	—
	13	Содержаніе пароходовъ и паровыхъ шлюпокъ (примѣрный кредитъ)	180.000	—
		Ст. 12—13: 290.350: —		
		Прочіе расходы.		
	14	Канцелярскія пошлины въ пользу служащихъ (примѣрный кредитъ)	440.000	—
	15	Путевыя издержки по таможенному вѣдомству (примѣрный кредитъ)	15.000	—
	16	Особые и случайные расходы по таможенному вѣдомству (примѣрный кредитъ).	228.300	—
	17	Добавочное содержаніе, по поводу дороговизны жизни, нѣкоторымъ служителямъ по таможенному вѣдомству (примѣрный кредитъ)	135.000	—
		Ст. 14—17: 818.300: —		
		Гл. II: 2.721.475: —		
III		*Монетный Дворъ* (по статн. ф.).		
	1	Содержаніе личнаго состава	22.400	—
	2	Содержаніе помощниковъ (примѣрный кредитъ).	15.000	—
	3	Отопленіе и канцелярскіе расходы (примѣрный кредитъ)	12.000	—
		Гл. III: 49.400: —		
IV		*Казенные магазины* (по статн. ф.).		
	1	Содержаніе личнаго состава	13.400	—
	2	Храненіе сложеннаго товара (примѣрный кредитъ)	19.500	—
	3	Вознагражденіе мѣрильщиковъ и вѣсовщиковъ и пр. (примѣрный кредитъ) .	27.600	—
		Гл. IV: 60.500: —		
V		*Гербовая Контора* (по ф. врем. нал.).		
	1	Содержаніе личнаго состава	13.500	—
	2	Заготовленіе гербовой бумаги (примѣрный кредитъ).	30.000	—
	3	Коммисіонное вознагражденіе за продажу гербовой бумаги (примѣрный кредитъ).	90.000	—
	4	Надзоръ за изготовленіемъ игральныхъ картъ (примѣрный кредитъ)	1.000	—
	5	Канцелярскіе расходы (спеціальный кредитъ)	2.000	—
		Гл. V: 136.500: —		

28867

Гл.	Ст.		Финскія маркп.	Пенни.
VI		*Инспекція сберегательныхъ кассъ и ссудныхъ кассъ подъ закладъ движимостей* (по статн. ф.).		
	1	Содержаніе личнаго состава	14.600	—
	2	Путевыя издержки (примѣрный кредитъ)	5.000	—
	3	Разныя ассигнованія	900	—
		Гл. VI: 20.500: —		
		Разныя ассигнованія (по статн. ф.).		
VII	1	На случайныя общественныя потребности, по назначенію Финансовой Экспедиціи	10.000	—
	2	Въ распоряженіе Финансовой Экспедиціи (спеціальный кредитъ)	7.000	—
	3	Вознагражденіе за отмѣну прежнихъ льготъ по частямъ таможенной и питейной	5.144	80
	4	Вознагражденіе за отмѣну льготъ по содержанію конно-почтовыхъ станцій .	330	—
	5	Вознагражденіе представителей отъ казны въ различныхъ кредитныхъ учрежденіяхъ	4.000	—
	6	Пособіе «Акціонерному Обществу центральнаго ссуднаго фонда паевыхъ кассъ».	20.000	—
		Гл. VII: 46.474: 80		
		Отд. шестой: 3.169.149: 80		
		Седьмой отдѣлъ.		
		Отрасли управленія, подвѣдомственныя Камерной Экспедиціи.		
I		*Контроль.*		
		Общій Ревизіонный Судъ (по статн. ф.).		
	1	Содержаніе личнаго состава	32.300	—
	2	Канцелярскіе расходы (спеціальный кредитъ)	1.800	—
		Ст. 1—2: 34.100: —		
		Ревизіонная Контора.		
	3	Содержаніе личнаго состава (по статн. ф.).	76.500	—
	4	Проценты по сдѣланнымъ начетамъ (примѣрный кредитъ) (по статн. ф.) . .	1.600	—
	5	Проценты по сдѣланнымъ начетамъ (примѣрный кредитъ) (по ф. врем. нал.)	200	—
	6	Проценты по сдѣланнымъ начетамъ (примѣрный кредитъ) (по коммунік. ф.) .	500	—
	7	Проценты по сдѣланнымъ начетамъ (примѣрный кредитъ) (по милиц. ф.) . .	500	—
	8	Проценты по сдѣланнымъ начетамъ (примѣрный кредитъ) (по ф. Военн. дома)	100	—
		Ст. 3—8: 79.400: —		
		Гл. I: 113.500: —		

28867

Гл.	Ст.		Финскія марки.	Пенни.
II		*Лѣсное вѣдомство* (по стат. ф.).		
		Лѣсное Управленіе.		
	1	Содержаніе личнаго состава	107.100	—
	2	Канцелярскіе расходы (спеціальный кредитъ)	14.500	—
	3	Переписка бумагъ	6.150	—
		Ст. 1—3: 127.750: —		
		Лѣсничества.		
	4	Содержаніе Главныхъ Лѣсничихъ, Лѣсничихъ и надзирателей	473.300	—
	5	Содержаніе Инструкторовъ лѣсоводства	9.500	—
	6	Содержаніе Кассировъ лѣснаго вѣдомства	50.000	—
	7	Содержаніе лѣсныхъ сторожей и руководителей работъ	172.500	—
		Ст. 4—7: 705.300: —		
		Эвойскій Лѣсной Институтъ.		
	8	Содержаніе личнаго состава	17.900	—
	9	Канцелярскіе расходы (спеціальный кредитъ)	4.700	—
	10	На дрова (примѣрный кредитъ)	1.500	—
	11	Расходы по новымъ постройкамъ и по ремонту (спеціальный кредитъ)	2.500	—
		Ст. 8—11: 26.600: —		
		Школы для лѣсныхъ сторожей.		
	12	Содержаніе личнаго состава	36.660	—
	13	Продовольствіе	40.150	—
	14	Пособіе на обмундированіе	3.900	—
	15	Разные расходы (примѣрный кредитъ)	15.075	—
		Ст. 12—15: 95.785: —		
		Прочіе расходы.		
	16	Разные расходы по Лѣсному Управленію (примѣрный кредитъ)	500.000	—
	17	Путевыя издержки по лѣсному вѣдомству (примѣрный кредитъ)	55.000	—
	18	Содержаніе дорожныхъ участковъ казны (примѣрный кредитъ)	35.300	—
	19	Сборы съ купленныхъ казною лѣсныхъ угодій	3.100	—
	20	На заготовку лѣснаго матеріала для надобностей казенныхъ желѣзныхъ дорогъ и другихъ казенныхъ учрежденій (примѣрный кредитъ)	550.000	—
	21	Разныя ассигнованія	10.100	—
		Ст. 16—21: 1.153.500: —		
		Гл. II: 2.108.935: —		

28867

Гл.	Ст.		Финскія марки.	Пенни.
III		*Завѣдываніе бостелями* (по статн. ф.).		
	1	Содержаніе Бостельныхъ Инспекторовъ, Лѣсничихъ и лѣсонасадителей . .	84.200	—
	2	Содержаніе лѣсныхъ сторожей	2.600	—
	3	Расходы по раздѣленію на порубочные участки (примѣрный кредитъ) . .	21.000	—
	4	Клейменіе, кубировка и отпускъ лѣса (примѣрный кредитъ)	3.000	—
	5	Расходы по межеванію бостелей (примѣрный кредитъ)	4.000	—
	6	Производство осмотровъ (примѣрный кредитъ)	2.200	—
	7	Переносъ усадебныхъ зданій и пр. (примѣрный кредитъ)	33.000	—
	8	Путевыя издержки (примѣрный кредитъ)	5.000	—
	9	Разные расходы	500	—
		Гл. III: 155.500: —		
IV		*Разныя ассигнованія* (по статн. ф.).		
	1	На случайныя общественныя потребности, по назначенію Камерной Экспедиціи.	6.000	—
	2	Въ распоряженіе Камерной Экспедиціи (спеціальный кредитъ)	4.000	—
	3	Завѣдываніе коренными донаціонными имѣніями	20.000	—
	4	Содержаніе надзирателей рыбныхъ ловель (примѣрный кредитъ)	8.400	—
	5	Изслѣдованіе и размежеваніе казенныхъ земель (примѣрный кредитъ) . . .	167.000	—
	6	На контроль надъ употребленіемъ ссудъ, выданныхъ изъ «Ссуднаго фонда безземельнаго населенія» (примѣрный кредитъ)	8.000	—
	7	Печатаніе бланковъ для мантальныхъ списковъ (примѣрный кредитъ) . . .	4.000	—
	8	Разные расходы	11.620	—
		Гл. IV: 229.020: —		
		Отд. седьмой: 2.606.955: —		
		Восьмой отдѣлъ.		
		Военные расходы.		
I		*Главный Военный Судъ* (по милиц. ф.).		
	1	Содержаніе личнаго состава	17.100	—
	2	Канцелярскіе расходы (спеціальный кредитъ)	800	—
	3	Наемъ присутственнаго помѣщенія	800	—
		Гл. I: 18.700: —		
II		*Расходы по упраздненному Кадетскому Корпусу* (по милиц. ф.).		
	1	Расходы по упраздненному Кадетскому Корпусу (примѣрный кредитъ) . .	10.000	—
		Гл. II: 10.000: —		

28867

Гл.	Ст.		Финскія марки.	Пенни.
III		*Разныя ассигнованія.*		
	1	Въ распоряженіе Генералъ-Губернатора (по статн. Ф.)	6.000	—
	2	На случайныя общественныя потребности для военныхъ цѣлей, по назначенію Императорскаго Сената (по милиц. Ф.)	15.000	—
	3	На случайныя общественныя потребности, по назначенію Финансовой Экспедиціи (по милиц. Ф.)	5.000	—
	4	Расходы по ремонту зданій (примѣрный кредитъ) (по милиц. Ф.)	50.000	—
	5	На разные непредвидѣнные расходы (неограниченный спеціальный кредитъ) (по милиц. Ф.)	50.000	—
	6	Расходы по лагернымъ мѣстамъ и лагернымъ сборамъ войскъ (примѣрный кредитъ) (по милиц. Ф.)	8.162	14
	7	Казенныя и общинныя подати и пр. съ различныхъ принадлежащихъ милиціонному вѣдомству владѣній (примѣрный кредитъ) (по милиц. Ф.)	1.857	78
	8	Освѣщеніе улицъ и на пожарную часть въ городахъ по воинскимъ зданіямъ, а равно на содержаніе прилегающихъ къ таковымъ зданіямъ уличныхъ участковъ (примѣрный кредитъ) (по милиц. Ф.)	19.449	96
	9	Военные телефонные проводы (примѣрный кредитъ) (по милиц. Ф.)	30.000	—
	10	Разныя мелкія ассигнованія (по милиц. Ф.)	2.924	08
	11	На воспитаніе финляндскихъ юношей въ военныхъ училищахъ Имперіи (по милиц. Ф.)	8.800	—
		Гл. III: 197.193: 96		
		Гл. I—III: 225.893: 96		
IV		*Расходы по расположеннымъ въ Финляндіи Русскимъ войскамъ* (по милиц. Ф.).		
	1	Столовыя деньги Комендантамъ, Штабъ-Офицерамъ при Комендантскихъ Управленіяхъ и Адъютантамъ Комендантовъ	13.227	72
	2	Расходы по воинскимъ перевозкамъ (примѣрный кредитъ)	80.000	—
	3	Разные расходы (примѣрный кредитъ)	6.024	—
		Гл. IV: 99.251: 72		
		Отд. восьмой: 325.145: 68		
		Девятый Отдѣлъ.		
		Отрасли управленія, подвѣдомственныя Духовной Экспедиціи.		
I		*Евангелическо-лютеранскіе приходы* (по статн. Ф.).		
		Духовныя Консисторіи.		
	1	Содержаніе личнаго состава	143.800	—
	2	Содержаніе личнаго состава оброками съ бостелей	900	—
	3	Наемъ помѣщеній, дрова и освѣщеніе	6.000	—
	4	Путевыя стипендіи	6.000	—
	5	Путевыя издержки (примѣрный кредитъ)	18.000	—
	6	Разныя ассигнованія	9.900	—
		Ст. 1—6: 184.600: —		

28867

Гл.	Ст.		Финскія марки.	Пенни.
		Духовенство.		
	7	Сборъ хлѣбомъ на сбержаніе пробстовъ	6.800	—
	8	Казенная десятина и депутатъ духовенству	36.000	—
	9	Оброки съ бостелей духовенства	62.800	—
	10	Нѣмецкому пастору въ г. Выборгѣ	1.371	60
	11	Главнымъ Пасторамъ въ приходахъ Утсъіоки, Энаре и Энонтекисъ	12.770	—
	12	Духовное призрѣніе жителей разныхъ мѣстностей (примѣрный кредитъ) . .	34.900	—
	13	Разныя ассигнованія	12.200	—
		Ст. 7—13: 166.841: 60		
		Пособія на содержаніе церквей.		
	14	Николаевская церковь въ Гельсингфорсѣ	7.300	—
	15	Соборныя церкви въ Або и Борго	7.000	—
	16	Сборъ хлѣбомъ на церковное вино и на ремонтъ зданій и пр. сельскихъ церквей	31.000	—
		Ст. 14—16: 45.300:—		
		Гл. I: 396.741: 60		
II		*Церкви другихъ вѣроисповѣданій* (по статн. ф.).		
	1	Православное духовенство и церковно-служители	130.477	20
	2	Католическое духовенство	1.544	—
		Гл. II: 132.021: 20		
III		*Императорскій Александровскій Университетъ* (по статн. ф.).		
	1	Содержаніе личнаго состава	861.200	—
	2	Хозяйственные расходы (спеціальный кредитъ)	72.000	—
	3	Содержаніе библіотеки (неограниченный спеціальный кредитъ)	34.400	—
	4	Содержаніе музеевъ и другихъ учрежденій (неограниченный спеціальный кредитъ)	100.660	—
	5	Ремонтъ зданій (спеціальный кредитъ)	50.000	—
	6	Канцеляріи Канцлера и Вице-Канцлера (спеціальный кредитъ)	1.800	—
	7	Печатаніе литературныхъ произведеній (неограниченный спеціальный кредитъ)	6.000	—
	8	Стипендіи и пособія	106.650	—
	9	На поощреніе наукъ, въ распоряженіе Канцлера	20.000	—
	10	На поѣздки студентовъ въ Имперію, въ распоряженіе Канцлера	6.000	—
		Гл. III: 1.258.710:—		

28867

Гл	Ст.		Финскія марки.	Пенни.
IV		*Главное Управленіе Училищнаго Вѣдомства* (по статн. ф.).		
	1	Содержаніе личнаго состава	179.500	—
	2	Переписка бумагъ	5.500	—
	3	Содержаніе библіотеки	400	—
	4	Канцелярскіе расходы (спеціальный кредитъ)	6.000	—
	5	Наемъ помѣщенія, дрова и освѣщеніе (примѣрный кредитъ)	2.500	—
	6	Путевыя издержки (примѣрный кредитъ)	11.000	—
	7	Типографскіе расходы	10.000	—
		Гл. IV: 214.900: —		
V		*Элементарное обученіе* (по статн. ф.).		
		Нормальныя Лицеи.		
	1	Содержаніе личнаго состава	282.000	—
	2	Вознагражденіе за отправленіе службы	60.000	—
	3	Учебныя пособія	4.000	—
	4	Дрова и освѣщеніе (примѣрный кредитъ)	9.000	—
	5	Разныя ассигнованія (примѣрный кредитъ)	32.000	—
		Ст. 1—5: 387.000: —		
		Классическія Лицеи.		
	6	Содержаніе личнаго состава	926.600	—
	7	Вознагражденіе за отправленіе службы	144.700	—
	8	Учебныя пособія	13.700	—
	9	Дрова и освѣщеніе (примѣрный кредитъ)	39.200	—
	10	Разныя ассигнованія (примѣрный кредитъ)	93.200	—
		Ст. 6—10: 1.217.400: —		
		Реальныя Лицеи и Реальныя Училища.		
	11	Содержаніе личнаго состава	650.700	—
	12	Вознагражденіе за отправленіе службы	99.800	—
	13	Учебныя пособія	10.500	—
	14	Дрова и освѣщеніе (примѣрный кредитъ)	39.500	—
	15	Разныя ассигнованія (примѣрный кредитъ)	87.000	—
		Ст. 11—15: 887.500: —		

28867

Гл.	Ст.		Финскія марки.	Пенни.
		Элементарныя училища.		
	16	Содержаніе личнаго состава	168.300	—
	17	Вознагражденіе за отправленіе службы	33.600	—
	18	Учебныя пособія	2.500	—
	19	Дрова и освѣщеніе (примѣрный кредитъ)	7.500	—
	20	Разныя ассигнованія (примѣрный кредитъ)	3.500	—
		Ст. 16—20: 215.400: —		
		Женскія училища.		
	21	Содержаніе личнаго состава и вознагражденіе за отправленіе службы	604.000	—
	22	Учебныя пособія	6.700	—
	23	Дрова и освѣщеніе (примѣрный кредитъ)	34.900	—
	24	Разныя ассигнованія (примѣрный кредитъ)	155.100	—
		Ст. 21—24: 800.700: —		
		Пособія частнымъ учебнымъ заведеніямъ.		
	25	Учебнымъ заведеніямъ для мальчиковъ	29.400	—
	26	Женскимъ училищамъ	212.300	—
	27	Училищамъ для совмѣстнаго обученія мальчиковъ и дѣвочекъ	889.400	—
	28	Другимъ частнымъ школамъ	4.600	—
		Ст. 25—28: 1.135.700: —		
		Прочіе расходы.		
	29	Наемъ училищныхъ помѣщеній (примѣрный кредитъ)	40.100	—
	30	На пріобрѣтеніе учебныхъ пособій (примѣрный кредитъ)	13.000	—
	31	Награды выдающимся учителямъ и учительницамъ	4.200	—
	32	Путевыя стипендіи учителямъ и учительницамъ элементарныхъ учебныхъ заведеній.	26.500	—
	33	Стипендіи учительскимъ кандидатамъ при Нормальныхъ Лицеяхъ	10.000	—
	34	Случайные расходы для надобности учебныхъ заведеній	5.000	—
		Ст. 29—34: 98.800: —		
		Гл. V: 4.742.500: —		
VI		*Народноучилищная часть.*		
		Семинаріи для народныхъ учителей и учительницъ (по стат. ф.).		
	1	Содержаніе личнаго состава и вознагражденіе за отправленіе службы	528.300	—
	2	Дрова и освѣщеніе (примѣрный кредитъ)	41.100	—
	3	Пищевое довольствіе (примѣрный кредитъ)	78.000	—
	4	Содержаніе мастерскихъ Семинарій	4.000	—

28867

Гл.	Ст.		Финскія марки.	Пенни.
	5	Стипендіи неимущимъ ученикамъ и ученицамъ	74.000	—
	6	Путевыя стипендіи учителямъ и учительницамъ Семинарій (неограниченный спеціальный кредитъ)	6.000	—
	7	Разныя ассигнованія (примѣрный кредитъ)	64.700	—
		Ст. 1—7: 796.100: —		
		Окружные Инспекторы (по статн. ф.).		
	8	Содержаніе ихъ	115.500	—
	9	Путевыя издержки (примѣрный кредитъ)	80.000	—
		Ст. 8—9: 195.500: —		
		Пособія на содержаніе народныхъ училищъ (по ф. врем. нал.).		
	10	Городскимъ народнымъ училищамъ (примѣрный кредитъ)	864.000	—
	11	Сельскимъ народнымъ училищамъ, на содержаніе ординарнаго учительскаго персонала (примѣрный кредитъ).	2.410.000	—
	12	Сельскимъ народнымъ училищамъ, на прибавки къ содержанію (примѣрный кредитъ).	560.000	—
	13	Сельскимъ народнымъ училищамъ, на содержаніе преподавателей ручнаго труда и рукодѣлія (примѣрный кредитъ)	127.500	—
		Ст. 10—13: 3.961.500: —		
		Разныя расходы по народноучилищной части.		
	14	Путевыя стипендіи Окружнымъ Инспекторамъ (по статн. ф.)	4.000	—
	15	Съѣзды учителей и учительницъ народныхъ училищъ и гонорары за составленіе учебниковъ и пр. (примѣрный кредитъ) (по статн. ф.)	5.000	—
	16	Подготовка учителей и учительницъ дѣтскихъ школъ (по статн. ф.) . . .	2.000	—
	17	Пособіе на повременныя изданія для народныхъ училищъ (по статн. ф.) . .	4.600	—
	18	На поощреніе ручнаго труда въ сельскихъ народныхъ училищахъ (неограниченный спеціальный кредитъ) (по статн. ф.).	19.000	—
	19	Содержаніе народныхъ училищъ въ бѣднѣйшихъ, наиболѣе рѣдко населенныхъ частяхъ края (по статн. ф.)	25.850	—
	20	Путевыя издержки и содержаніе лапландскихъ юношей для подготовки ихъ въ учителя народныхъ училищъ (по статн. ф.)	1.600	—
	21	Пособія на постройку зданій для народныхъ училищъ и помѣщеній для обученія ручному труду (по ф. врем. нал.)	150.000	—
	22	Содержаніе библіотекъ для учителей и учительницъ народныхъ училищъ въ сельскихъ общинахъ (спеціальный кредитъ) (по ф. врем. нал.)	25.000	—
	23	Устройство высшихъ курсовъ при народныхъ училищахъ (по ф. врем. нал.)	80.000	—
	24	Педагогическія стипендіи учителямъ и учительницамъ сельскихъ народныхъ училищъ (по ф. врем. нал.)	15.000	—
	25	На пріобрѣтеніе пособій для наглядnаго обученія въ сельскихъ народныхъ училищахъ (спеціальный кредитъ) (по ф. врем. нал.)	35.000	—

28867

Гл.	Ст.		Финскія марки.	Пенни.
	26	На устройство при Университетѣ высшихъ курсовъ для учителей и учительницъ народныхъ училищъ (по Ф. врем. нал.)	30.000	—
	27	Пособія на покупку учебниковъ для неимущихъ учениковъ и ученицъ при сельскихъ народныхъ училищахъ (по Ф. врем. нал.).	20.000	—
	28	Стипендіи вольнослушателямъ при Семинаріяхъ для народныхъ учителей и учительницъ (по статн. Ф.)	8.000	—
	29	Разныя ассигнованія (по статн. Ф.)	11.300	—
		Ст. 14—29: 436.350: —		
		Гл. VI: 5.389.450: —		
VII		*Училища для глухонѣмыхъ, слѣпыхъ и слабоумныхъ* (по статн. Ф.).		
		Училища для глухонѣмыхъ.		
	1	Содержаніе личнаго состава и вознагражденіе за отправленіе службы . . .	229.000	—
	2	Наемъ помѣщеній, дрова и освѣщеніе (примѣрный кредитъ)	28.300	—
	3	Пищевое довольствіе и вознагражденіе за содержаніе учениковъ внѣ училища (примѣрный кредитъ)	158.000	—
	4	Разныя ассигнованія (примѣрный кредитъ)	39.700	—
		Ст. 1—4: 455.000: —		
		Училища для слѣпыхъ.		
	5	Содержаніе личнаго состава и вознагражденіе за отправленіе службы . . .	62.600	—
	6	Дрова и освѣщеніе (примѣрный кредитъ)	13.000	—
	7	Пищевое довольствіе	28.000	—
	8	Разныя ассигнованія (примѣрный кредитъ)	19.100	—
		Ст. 5—8: 122.700: —		
		Училища для слабоумныхъ.		
	9	Пособіе заведенію въ гейматѣ Перттула	28.000	—
		Ст. 9: 28.000: —		
		Прочіе расходы.		
	10	Пособія на аускультацію учителямъ училищъ для глухонѣмыхъ, слѣпыхъ и слабоумныхъ	3.000	—
	11	Путевыя пособія учителямъ училищъ для глухонѣмыхъ, слѣпыхъ и слабоумныхъ	3.000	—
	12	Разныя ассигнованія	2.400	—
		Ст. 10—12: 8.400: —		
		Гл. VII: 614.100: —		
VIII		*Ассигнованія на соціально-просвѣтительныя цѣли.*		
	1	Пособіе на школы сельскихъ хозяевъ и хозяекъ (по статн. Ф.)	80.000	—
	2	На высшіе народные курсы (неограниченный спеціальный кредитъ) (по Ф. врем. нал.).	150.000	—

28867

Гл.	Ст.		Финскія марки.	Пенни.
	3	Для поддержки дѣятельности по поощренію трезвости (неограниченный спеціальный кредитъ) (по Ф. врем. нал.)	20.000	—
	4	Для поддержки дѣятельности обществъ молодежи (неограниченный спеціальный кредитъ) (по Ф. врем. нал.)	30.000	—
	5	Пособія на устройство лекціонныхъ курсовъ (неограниченный спеціальный кредитъ) (по Ф. врем. нал.)	25.000	—
		Гл. VIII: 305.000: —		
IX		*Археологическая Коммисія* (по статн. Ф.).		
	1	Содержаніе личнаго состава.	80.900	—
	2	Канцелярскіе расходы (спеціальный кредитъ)	3.000	—
	3	Наемъ помѣщеній	20.500	—
	4	Сохраненіе древностей и пр.	15.500	—
	5	Путевыя издержки (примѣрный кредитъ)	4.200	—
		Гл. IX: 124.100: —		
X		*Метеорологическое центральное заведеніе* (по статн. Ф.).		
	1	Содержаніе личнаго состава	15.800	—
	2	Содержаніе помощниковъ счетчиковъ и обсерваторовъ	15.880	—
	3	Типографскіе расходы (неограниченный спеціальный кредитъ)	5.500	—
	4	На гидрографическія станціи (неограниченный спеціальный кредитъ)	4.980	—
	5	На пріобрѣтеніе и исправленіе инструментовъ (неограниченный спеціальный кредитъ)	1.200	—
	6	Разныя ассигнованія	4.660	—
		Гл. X: 48.020: —		
XI		*Поощреніе наукъ и искусствъ.*		
	1	Финляндскому Научному Обществу (по статн. Ф.).	26.500	—
	2	Пособія театрамъ и оркестрамъ (по статн. Ф.)	221.800	—
	3	Пособіе Музыкальному Институту въ Гельсингфорсѣ (по статн. Ф.)	30.000	—
	4	Пособія разнымъ обществамъ, союзамъ и частнымъ лицамъ (по статн. Ф.)	102.200	—
	5	Поощреніе искусствъ (по статн. Ф.)	20.650	—
	6	Премія туземнымъ композиторамъ и беллетристамъ (спеціальный кредитъ) (по статн. Ф.)	7.500	—
	7	Путевыя пособія молодымъ художникамъ (неограниченный спеціальный кредитъ) (по статн. Ф.)	25.000	—
	8	Храненіе завѣщанныхъ Г. Ф. Антелемъ художественныхъ и другихъ коллекцій (по Ф. врем. нал.)	12.000	—
	9	Разныя ассигнованія (по статн. Ф.)	1.200	—
		Гл. XI: 446.850: —		

28867

Гл.	Ст.		Финскія марки.	Пенни.
XII		*Разныя ассигнованія* (по статн. ф.).		
	1	На случайныя общественныя потребности, по назначенію Духовной Экспедиціи.	16.000	—
	2	Въ распоряженіе Духовной Экспедиціи (спеціальный кредитъ)	4.000	—
	3	Школы кистеровъ и органистовъ	28.800	—
	4	Содержаніе учителей Финскаго и Шведскаго языковъ при русскихъ училищахъ въ Гельсингфорсѣ и Выборгѣ.	10.440	—
	5	Содержаніе учителей дѣтскихъ школъ въ православныхъ приходахъ	10.000	—
	6	Матросскому Миссіонерному Обществу.	16.000	—
	7	Содержаніе зданій и дворовъ Абоскаго замка	700	—
	8	Содержаніе бывшей Оловсборгской крѣпости	700	—
	9	Учебныя заведенія для подготовки учителей и учительницъ дѣтскихъ школъ .	36.500	—
	10	Разныя ассигнованія.	28.300	—
		Гл. XII: 151.440: —		
		Отд. девятый: 13.823.832: 80		
		Десятый отдѣлъ.		
		Отрасли управленія, подвѣдомственныя Экспедиціи Сельскаго Хозяйства (по статн. ф.).		
I		*Межевая часть.*		
		Главное Управленіе Межеваго Вѣдомства.		
	1	Содержаніе личнаго состава.	88.800	—
	2	Канцелярскіе расходы (спеціальный кредитъ)	3.000	—
	3	На картографическія работы географическаго отдѣленія (неограниченный спеціальный кредитъ)	12.000	—
	4	Въ распоряженіе Главнаго Директора	600	—
		Ст. 1—4: 104.400: —		
		Выверочная Коммисія.		
	5	Содержаніе личнаго состава	9.800	—
	6	Канцелярскіе расходы (спеціальный кредитъ)	500	—
	7	Путевыя издержки свѣряльщиковъ (примѣрный кредитъ)	1.000	—
		Ст. 5—7: 11.300: —		
		Межевыя установленія въ губерніяхъ.		
	8	Содержаніе личнаго состава	254.300	—
	9	Канцелярскіе расходы по Межевымъ Конторамъ (спеціальный кредитъ) . .	15.040	—
	10	Путевыя издержки (примѣрный кредитъ)	15.000	—
		Ст. 8—10: 284.340: —		

28867

Гл.	Ст.		Финскія марки.	Пенни.
		Разныя ассигнованія.		
	11	Путевыя издержки Главнаго Управленія межеваго вѣдомства и Вывѣрочной Коммиссіи (примѣрный кредитъ).	3.000	—
	12	Стипендіи и единовременныя пособія.	2.000	—
	13	На печатаніе уѣздныхъ картъ (неограниченный спеціальный кредитъ). . .	9.000	—
	14	На измѣреніе и съемку на планъ земельнаго участка въ Лапландіи (неограниченный спеціальный кредитъ)	8.000	—
	15	На составленіе поземельнаго реестра	1.000	—
	16	Пособіе Обществу землемѣровъ на изданіе журнала	1.000	—
	17	На разныя надобности межеваго вѣдомства	10.000	—
		Ст. 11—17: 34.000: —		
		Гл. I: 434.040: —		
II		*Расходы по межеванію и оброкоположенію земель.*		
	1	Часть расходовъ, подлежащая уплатѣ изъ казны (примѣрный кредитъ) . .	226.600	—
	2	Выдаваемыя авансомъ изъ казны вознагражденія землемѣрамъ (примѣрный кредитъ)	620.000	—
	3	Выдаваемыя авансомъ изъ казны пособія на переносъ гейматныхъ строеній (примѣрный кредитъ)	450.000	—
		Гл. II: 1.296.600: —		
III		*Сельскохозяйственное Управленіе.*		
	1	Содержаніе личнаго состава.	54.200	—
	2	Канцелярскіе расходы и пр. (спеціальный кредитъ)	11.000	—
	3	Дрова и освѣщеніе (примѣрный кредитъ).	600	—
	4	Путевыя издержки (примѣрный кредитъ)	15.000	—
	5	Производство техническихъ изслѣдованій (неограниченный спеціальный кредитъ)	6.000	—
		Гл. III: 86.800: —		
IV		*Сельскохозяйственныя учебныя заведенія и училищныя имѣнія.*		
		Казенныя училищныя имѣнія и расположенныя въ нихъ учебныя заведенія.		
	1	Содержаніе личнаго состава	136.500	—
	2	Пищевое довольствіе (примѣрный кредитъ)	107.550	—
	3	Дрова и освѣщеніе (примѣрный кредитъ)	26.800	—
	4	Разные расходы (примѣрный кредитъ)	80.600	—
	5	Ремонтъ зданій учебныхъ заведеній (примѣрный кредитъ)	25.150	—
	6	Училищныя имѣнія (примѣрный кредитъ).	810.000	—
		Ст. 1—6: 1.186.600: —		

28867

Гл.	Ст.		Финскія марки.	Пенни.
		Прочія учебныя заведенія.		
	7	Низшія земледѣльческія школы въ частныхъ имѣніяхъ (примѣрный кредитъ) .	189.000	—
	8	Зимніе курсы для земледѣльцевъ (примѣрный кредитъ)	80.000	—
	9	Молочнохозяйственныя училища и училища для обученія уходу за домашнимъ скотомъ съ дополнительными курсами	200.000	—
	10	Школы садоводства (примѣрный кредитъ)	26.800	—
	11	Школы ковки лошадей	30.000	—
		Ст. 7—11: 525.800: —		
		Гл. IV: 1.712.400: —		
V		*Агрикультурно-экономическая опытная станція.*		
	1	Содержаніе личнаго состава	28.900	—
	2	Дрова и освѣщеніе (примѣрный кредитъ)	1.700	—
	3	Разные расходы (примѣрный кредитъ)	14.300	—
		Гл. V: 44.900: —		
VI		*Агрикультурно- и торговохимическія лабораторіи.*		
	1	Содержаніе личнаго состава	16.600	—
	2	Дрова и наемъ помѣщенія (примѣрный кредитъ)	2.600	—
	3	Разные расходы (примѣрный кредитъ)	300	—
		Ст. 1—3: 19.500: —		
	4	Пособіе на содержаніе частныхъ агрикультурно- и торговохимическихъ лабораторій	22.100	—
		Ст. 4: 22.100: —		
		Гл. VI: 41.600: —		
VII		*Сельскохозяйственные Инженеры и Агрономы.*		
	1	Содержаніе личнаго состава	145.500	—
	2	Путевыя издержки (примѣрный кредитъ)	55.000	—
	3	На наемъ помѣщеній для Канцелярій и пр. (примѣрный кредитъ)	3.700	—
	4	На печатаніе публикацій (примѣрный кредитъ)	1.600	—
	5	Стипендіи будущимъ агрономамъ и сельскохозяйственнымъ инженерамъ . .	4.000	—
		Гл. VII: 209.800: —		
VIII		*Инструкторы скотоводства и молочнаго хозяйства.*		
	1	Содержаніе личнаго состава	22.500	—
	2	Путевыя издержки (примѣрный кредитъ)	20.000	—
	3	На печатаніе публикацій (примѣрный кредитъ)	400	—
		Гл. VIII: 42.900: —		

28867

Гл.	Ст.		Финскія марки.	Пенни.
IX		*Коневодство.*		
	1	Содержаніе Инструктора коневодства	6.500	—
	2	Путевыя издержки (примѣрный кредитъ)	4.000	—
	3	На поощреніе коневодства (спеціальный кредитъ)	160.000	—
		Гл. IX: 170.500: —		
X		*Ветеринарная часть.*		
		Ветеринары.		
	1	Содержаніе Окружныхъ Ветеринаровъ	177.300	—
	2	Содержаніе Общинныхъ Ветеринаровъ	20.000	—
	3	Путевыя издержки (примѣрный кредитъ)	15.000	—
		Ст. 1—3: 212.300: —		
		Прочіе расходы.		
	4	Стипендіи будущимъ ветеринарамъ	12.000	—
	5	На мѣры противъ заразительныхъ болѣзней домашняго скота (примѣрный кредитъ)	200.000	—
	6	На разныя надобности по ветеринарной части	5.000	—
	7	Пособіе Финляндскому Обществу ветеринаровъ на изданіе журнала	2.000	—
		Ст. 4—7: 219.000: —		
		Гл. X: 431.300: —		
XI		*Рыболовный промыселъ.*		
	1	Содержаніе личнаго состава	19.200	—
	2	Канцелярскіе расходы Инспектора рыболовства (спеціальный кредитъ)	2.000	—
	3	Поощреніе рыболовнаго промысла (неограниченный спеціальный кредитъ)	100.000	—
	4	Путевыя издержки (примѣрный кредитъ)	6.000	—
	5	Содержаніе опытной станціи для разведенія рыбы при Эвойсскомъ Институтѣ	2.725	—
	6	На гидрографическо-біологическое изслѣдованіе Финскаго и Ботническаго заливовъ	27.200	—
	7	Содержаніе парохода рыболовнаго промысла (примѣрный кредитъ)	41.600	—
		Гл. XI: 198.725: —		
XII		*Сельскохозяйственныя Общества.*		
	1	На общіе расходы Сельскохозяйственныхъ Обществъ (неограниченный спеціальный кредитъ)	100.000	—
	2	На развитіе земледѣлія (спеціальный кредитъ)	300.000	—
	3	На поощреніе скотоводства и молочнаго хозяйства (неограниченный спеціальный кредитъ)	200.000	—
	4	На поощреніе садоводства (спеціальный кредитъ)	75.000	—

28867

Гл.	Ст.		Финскія марки.	Пенни.
	5	На поощреніе лѣснаго хозяйства (спеціальный кредитъ)	250.000	—
	6	Финляндскому Обществу культуры торфяниковъ	64.300	—
	7	Обществу «Пеллерво»	54.000	—
	8	Обществамъ для улучшенія породы скота	20.000	—
	9	Финляндскому Обществу культуры посѣвныхъ сѣмянъ	20.000	—
	10	Финляндскому Обществу молочнаго хозяйства	13.500	—
		Гл. XII: 1.096.800: —		
XIII		*Разныя ассигнованія.*		
	1	На случайныя общественныя потребности, по назначенію Экспедиціи Сельскаго Хозяйства	8.000	—
	2	Въ распоряженіе Экспедиціи Сельскаго Хозяйства (спеціальный кредитъ) . .	4.000	—
	3	Обработка топкихъ мѣстъ подъ культуру (неограниченный спеціальный кредитъ).	200.000	—
	4	На развитіе земледѣлія и его побочныхъ промысловъ (неограниченный спеціальный кредитъ)	150.000	—
	5	На стипендіи для изученія сельскаго хозяйства (спеціальный кредитъ) . . .	8.000	—
	6	На производство періодическихъ изслѣдованій коровьяго масла въ Ганге .	24.000	—
	7	На возмѣщеніе убытковъ, причиненныхъ лосями (примѣрный кредитъ) . .	150.000	—
	8	На преміи за истребленіе хищныхъ звѣрей (примѣрный кредитъ)	20.000	—
	9	На изданіе журналовъ покровительства животнымъ	1.000	—
	10	Таммерфорескому Обществу для содержанія училища домоводства	5.000	—
		Гл. XIII: 570.000: —		
		Отдѣлъ десятый: 6.336.365: —		
		Одиннадцатый отдѣлъ.		
		Отрасли управленія, подвѣдомственныя Экспедиціи Путей Сообщенія.		
I		*Дорожныя и водяныя сооруженія* (по стати. Ф.).		
		Главное Управленіе Дорожныхъ и Водяныхъ Сооруженій.		
	1	Содержаніе личнаго состава	93.100	—
	2	Содержаніе помощниковъ чертежниковъ	8.000	—
	3	Переписка бумагъ	4.300	—
	4	Канцелярскіе расходы (спеціальный кредитъ)	18.300	—
	5	Наемъ помѣщенія (примѣрный кредитъ)	10.000	—
		Ст. 1—5: 133.700: —		
		Корпусъ инженеровъ дорожныхъ и водяныхъ сооруженій.		
	6	Содержаніе личнаго состава	232.900	—
	7	Научныя поѣздки за границу	4.000	—

28867

Гл.	Ст.		Финскія марки.	Пенни.
	8	Пріобрѣтеніе книгъ, повременныхъ изданій и пр.	900	—
	9	Наемъ помѣщеній подъ Конторы	5.800	—
	10	Содержаніе Счетоводовъ при Окружныхъ Конторахъ	7.200	—
		Ст. 6—10: 250.800: —		
		Прочіе расходы.		
	11	Работы по дорожнымъ и водянымъ сооруженіямъ (неограниченный спеціальный кредитъ)	500.000	—
	12	На осушку топкихъ мѣстъ (неограниченный спеціальный кредитъ)	400.000	—
	13	Путевыя издержки и пр. служащихъ по части дорожныхъ и водяныхъ сооруженій (примѣрный кредитъ)	70.000	—
	14	На измѣреніе уровня воды	4.100	—
		Ст. 11—14: 974.100: —		
		Гл. I: 1.358.600: —		
II		*Каналы* (по статн. ф.).		
	1	Содержаніе личнаго состава	159.600	—
	2	Ремонтъ и содержаніе (примѣрный кредитъ)	367.500	—
	3	Разные расходы	13.000	—
	4	Причитающееся нѣкоторымъ Таможнямъ вознагражденіе за взиманіе сборовъ по каналамъ (примѣрный кредитъ)	6.000	—
		Гл. II: 546.100: —		
		Казенныя желѣзныя дороги (по коммуник. ф.).		
III		Центральное Управленіе.		
	1	Содержаніе личнаго состава	987.600	—
	2	Типографскіе расходы (примѣрный кредитъ)	211.500	—
	3	Канцелярскіе расходы (спеціальный кредитъ)	53.500	—
	4	Дрова и освѣщеніе (примѣрный кредитъ)	28.000	—
	5	Ремонтъ и содержаніе инвентаря (примѣрный кредитъ)	3.000	—
	6	Непредвидѣнные расходы (примѣрный кредитъ)	4.500	—
		Ст. 1—6: 1.288.100: —		
		Управленіе пути.		
		Общее управленіе.		
	7	Содержаніе личнаго состава	176.400	—
	8	Врачебная часть	167.500	—
	9	Разные расходы (примѣрный кредитъ)	392.000	—
		Ст. 7—9: 735.900: —		

28867

Гл.	Ст.		Финскія марки.	Пенни.
		Служба движенія.		
	10	Содержаніе личнаго состава	8.975.400	—
	11	Матеріалы и ремонтъ инвентаря (примѣрный кредитъ)	1.024.100	—
	12	Телеграфы и телефоны (примѣрный кредитъ)	55.500	—
	13	Разные расходы (примѣрный кредитъ)	144.700	—
		Ст. 10—13: 10.199.700: —		
		Служба пути.		
	14	Содержаніе личнаго состава	1.878.700	—
	15	Земляныя работы и искусственныя сооруженія (примѣрный кредитъ) . . .	700.500	—
	16	Рельсовый путь (примѣрный кредитъ)	4.692.100	—
	17	Строенія (примѣрный кредитъ)	1.230.700	—
	18	Телеграфные проводы (примѣрный кредитъ)	65.100	—
	19	Ремонтъ и содержаніе инвентаря (примѣрный кредитъ)	42.200	—
	20	Очистка снѣга (примѣрный кредитъ)	380.500	—
	21	Разные расходы (примѣрный кредитъ)	34.400	—
		Ст. 14—21: 9.024.200: —		
		Служба тяги.		
	22	По паровозной службѣ, содержаніе личнаго состава	3.188.200	—
	23	По паровозной службѣ, топливо и проч. (примѣрный кредитъ)	4.283.900	—
	24	По вагонной службѣ, содержаніе личнаго состава	357.000	—
	25	По вагонной службѣ, матеріалы (примѣрный кредитъ)	29.700	—
	26	Содержаніе паровозовъ и тендеровъ (примѣрный кредитъ)	1.592.000	—
	27	Содержаніе вагоновъ (примѣрный кредитъ)	1.939.500	—
	28	Склады	206.300	—
	29	Разные расходы	77.900	—
		Ст. 22—29: 11.674.500: —		
		Прочіе расходы.		
	30	Дополнительныя работы (примѣрный кредитъ)	258.000	—
	31	На непредвидѣнныя надобности, по назначенію Императорскаго Сената (спеціальный кредитъ)	375.000	—
	32	На непредвидѣнныя потребности, по назначенію Экспедиціи Путей Сообщенія (спеціальный кредитъ)	80.000	—
	33	На непредвидѣнныя потребности, по назначенію Управленія Желѣзныхъ Дорогъ (спеціальный кредитъ)	80.000	—
	34	На урегулированіе окладовъ содержанія чиновниковъ и служителей (примѣрный кредитъ)	1.200.000	—
		Ст. 30—34: 1.993.000: —		
		Гл. III: 34.915.400: —		

28867

Гл.	Ст.		Финскія марки.	Пенни.
IV		*Почтовое вѣдомство* (по стати. ф.).		
		Почтовое Управленіе.		
	1	Содержаніе личнаго состава	180.700	—
	2	Дрова и освѣщеніе (примѣрный кредитъ)	6.500	—
	3	Переводъ бумагъ (примѣрный кредитъ)	4.000	—
	4	Канцелярскіе расходы (спеціальный кредитъ)	25.500	—
	5	Въ распоряженіе Почтоваго Управленія	3.000	—
		Ст. 1—5: 219.700: —		
		Почтовыя Конторы.		
	6	Содержаніе личнаго состава	1.193.700	—
	7	Наемъ помѣщеній подъ Почтовыя Конторы (примѣрный кредитъ)	54.000	—
	8	Дрова и освѣщеніе (примѣрный кредитъ)	32.000	—
	9	Канцелярскіе расходы (спеціальный кредитъ)	18.000	—
		Ст. 6—9: 1.297.700: —		
		Вагонно-Почтовая Экспедиція.		
	10	Содержаніе личнаго состава	234.700	—
	11	Путевыя издержки (примѣрный кредитъ)	120.000	—
	12	Содержаніе практикантовъ (примѣрный кредитъ)	2.000	—
	13	Наемъ помѣщеній для личнаго состава внѣ мѣста отправленія службы (примѣрный кредитъ)	8.000	—
	14	На пріобрѣтеніе почтовыхъ вагоновъ и содержаніе оныхъ (примѣрный кредитъ)	85.000	—
	15	Дрова и освѣщеніе (примѣрный кредитъ)	18.000	—
	16	Канцелярскіе расходы (спеціальный кредитъ)	7.200	—
		Ст. 10—16: 474.900: —		
		Отдѣленія Почтовыхъ Конторъ, Почтовыя Экспедиціи, почтовыя станціи и почтовые пункты.		
	17	Содержаніе личнаго состава и канцелярскіе расходы	518.800	—
	18	Наемъ помѣщеній и дрова (примѣрный кредитъ)	123.000	—
		Ст. 17—18: 641.800: —		

28867

Гл.	Ст.		Финскія марки.	Пенни.
		Прочіе расходы.		
	19	Содержаніе сверхштатныхъ помощниковъ (примѣрный кредитъ)	293.000	—
	20	Суточныя деньги почталіонамъ (примѣрный кредитъ)	100.000	—
	21	Процентное вознагражденіе за продажу знаковъ почтовой оплаты (примѣрный кредитъ)	105.000	—
	22	Расходы по перевозкѣ почты (примѣрный кредитъ)	1.082.000	—
	23	Устройство новыхъ почтовыхъ учрежденій и почтовыхъ линій (спеціальный кредитъ)	75.000	—
	24	Путевыя издержки служащихъ по почтовому вѣдомству (примѣрный кредитъ)	40.000	—
	25	Путевыя стипендіи по почтовому вѣдомству.	14.400	—
	26	Изготовленіе знаковъ почтовой оплаты (примѣрный кредитъ)	75.000	—
	27	Пріобрѣтеніе бланковъ и пр. (примѣрный кредитъ)	70.000	—
	28	Пріобрѣтеніе и содержаніе инвентаря (примѣрный кредитъ)	70.000	—
	29	Содержаніе казенныхъ почтовыхъ зданій (примѣрный кредитъ)	7.000	—
	30	Вознагражденіе за затерянныя или поврежденныя почтовыя отправленія (примѣрный кредитъ)	12.000	—
	31	Содержаніе временно исправляющихъ должность чиновниковъ, по назначенію Императорскаго Сената (примѣрный кредитъ)	10.000	—
	32	На непредвидѣнныя надобности, по назначенію Императорскаго Сената (примѣрный кредитъ)	30.000	—
	33	Содержаніе и обмундированіе сверхштатныхъ почталіоновъ, по назначенію Главнаго Почтъ-Директора	6.000	—
	34	Разные расходы	23.800	—
		Ст. 19—34: 2.013.200: —		—
		Гл. IV: 4.647.300: —		
V		*Правленіе почтово-сберегательной кассы въ Финляндіи* (по статн. ф.).		
	1	Авансъ на покрытіе расходовъ по завѣдыванію кассою въ 1905 году . . .	4.955	57
		Гл. V: 4.955: 57.		
VI		*Разныя ассигнованія* (по статн. ф.).		
	1	На случайныя общественныя потребности, по назначенію Экспедиціи Путей Сообщенія	6.000	—
	2	Въ распоряженіе Экспедиціи Путей Сообщенія (спеціальный кредитъ) . . .	4.000	—
	3	На небольшія дорожныя сооруженія и пр., въ распоряженіе Императорскаго Сената (спеціальный кредитъ)	100.000	—
	4	Сооруженіе дорогъ въ уѣздахъ Улео, Кеми и Каяна (спеціальный кредитъ) .	100.000	—
	5	Сооруженіе дорогъ въ Лапландіи (спеціальный кредитъ)	25.000	—

28867

Гл.	Ст.		Финскія марки.	Пенни.
	6	Расходы по жандармскому надзору на казенныхъ желѣзныхъ дорогахъ (примѣрный кредитъ)	120.000	—
	7	Разныя ассигнованія	2.195	—
		Гл. VI: 357.195: —		—
		Отд. одиннадцатый: 41.829.550: 57.		
		Двѣнадцатый отдѣлъ.		
		Отрасли управленія, подвѣдомственныя Экспедиціи Торговли и Промышленности.		
I		*Лоцманское вѣдомство* (по статн. ф.).		
		Главное Управленіе Лоцманскаго и Маячнаго Вѣдомства.		
	1	Содержаніе личнаго состава	142.800	—
	2	Переписка бумагъ и черченіе картъ (примѣрный кредитъ)	7.000	—
	3	Переводъ бумагъ (примѣрный кредитъ)	5.500	—
	4	Канцелярскіе расходы, дрова и освѣщеніе (спеціальный кредитъ)	6.000	—
	5	Наемъ помѣщенія (примѣрный кредитъ)	8.600	—
		Ст. 1—5: 169.900: —		
		Лоцъ-дистанціи.		
	6	Содержаніе личнаго состава	352.900	—
	7	Увеличеніе окладовъ содержанія Начальниковъ лоцъ-дистанцій	1.000	—
	8	На прибавки къ получаемому лоцманами содержанію (примѣрный кредитъ).	95.000	—
	9	Канцелярскіе расходы (спеціальный кредитъ)	2.000	—
	10	Содержаніе голиковъ и вѣхъ (примѣрный кредитъ)	84.300	—
		Ст. 6—10: 535.200: —		
		Маячныя сооруженія.		
	11	Содержаніе личнаго состава	221.300	—
	12	Пищевое довольствіе (примѣрный кредитъ)	51.200	—
	13	Ремонтъ и прочіе расходы по плавучимъ маякамъ (примѣрный кредитъ) . .	65.500	—
	14	Освѣтительные матеріалы для маяковъ (примѣрный кредитъ)	54.000	—
	15	Разные расходы по маякамъ (спеціальный кредитъ)	1.700	—
	16	Содержаніе маячныхъ огней (примѣрный кредитъ)	67.800	—
		Ст. 11—16: 461.500: —		

28867

Гл.	Ст.		Финскія марки.	Пенни.
		Прочіе расходы.		
	17	Случайные расходы по лоцманскому вѣдомству, по назначенію Экспедиціи Торговли и Промышленности	3.000	—
	18	Телефонные проводы лоцманскаго вѣдомства (примѣрный кредитъ)	2.500	—
	19	Надзоръ за наблюдательными станціями (примѣрный кредитъ)	6.000	—
	20	Въ распоряженіе Лоцманскаго Управленія (примѣрный кредитъ)	95.050	—
	21	Путевыя издержки по лоцманскому и маячному вѣдомству (примѣрный кредитъ)	25.000	—
	22	Пароходы лоцманскаго вѣдомства (примѣрный кредитъ)	306.000	—
	23	Пароходы ледоколы (примѣрный кредитъ)	242.600	—
	24	Разныя ассигнованія по лоцманскому вѣдомству	28.889	—
	25	Арендная плата за отведенныя для надобностей лоцманскаго вѣдомства земли и проч.	2.500	—
		Ст. 17—25: 711.539: —		
		Гл. I: 1.878.139: —		
II		*Расходы по промѣрнымъ работамъ* (по статн. ф).		
	1	Содержаніе личнаго состава	58.500	—
	2	Пищевое довольствіе (примѣрный кредитъ)	11.200	—
	3	Пароходы для производства промѣрныхъ работъ (примѣрный кредитъ)	20.400	—
	4	Канцелярскіе расходы (спеціальный кредитъ)	7.150	—
	5	Разныя промѣрныя работы (неограниченный спеціальный кредитъ)	65.757	50
	6	На случайныя мелкія промѣрныя работы и непредвидѣнныя надобности по назначенію Императорскаго Сената	10.000	—
		Гл. II: 173.007: 50		
III		*Управленіе Промышленности* (по статн. ф.).		
	1	Содержаніе личнаго состава	55.900	—
	2	Библіотека, коллекціи, типографскіе и канцелярскіе расходы (спеціальный кредитъ)	15.000	—
	3	Путевыя пособія учителямъ, учащимся и промышленникамъ	18.000	—
	4	Путевыя издержки (примѣрный кредитъ)	3.900	—
	5	Расходы по производству дѣлъ о привилегіяхъ на изобрѣтенія и по регистраціи товарныхъ знаковъ	6.500	—
	6	Разные расходы (примѣрный кредитъ)	25.900	—
		Гл. III: 125.200: —		

28867

Гл.	Ст.		Финскія марки.	Пенни.
IV		*Промысловые Инспекторы* (по статн. ф.).		
	1	Содержаніе личнаго состава	24.600	—
	2	На пріобрѣтеніе технической литературы и пр. (спеціальный кредитъ) . . .	3.600	—
	3	Вознагражденіе врачамъ за освидѣтельствованія (примѣрный кредитъ) . . .	1.000	—
	4	Путевыя издержки (примѣрный кредитъ)	11.200	—
		Гл. IV: 40.400: —		
V		*Политехническій Институтъ* (по статн. ф.).		
	1	Содержаніе личнаго состава	225.600	—
	2	Путевыя пособія (примѣрный кредитъ)	4.000	—
	3	Библіотека (спеціальный кредитъ)	9.000	—
	4	Лабораторіи (спеціальный кредитъ)	9.500	—
	5	Геодезическіе инструменты и упражненія (спеціальный кредитъ)	1.250	—
	6	Модели и рисунки (спеціальный кредитъ)	3.400	—
	7	Освѣщеніе и отопленіе (примѣрный кредитъ)	20.000	—
	8	Водоснабженіе и вентиляція (примѣрный кредитъ)	1.000	—
	9	Въ распоряженіе Императорскаго Сената на непредвидѣнныя надобности . .	30.000	—
	10	Разные расходы	3.700	—
		Гл. V: 307.450: —		
VI		*Промышленныя училища* (по статн. ф.).		
	1	Содержаніе личнаго состава	203.600	—
	2	Библіотеки и канцелярскіе расходы (спеціальный кредитъ)	15.750	—
	3	Подготовительные, дополнительные и спеціальные курсы	20.000	—
	4	Наемъ училищныхъ помѣщеній (примѣрный кредитъ)	17.100	—
	5	Дрова и освѣщеніе (примѣрный кредитъ)	16.600	—
	6	Въ распоряженіе Императорскаго Сената (примѣрный кредитъ)	38.000	—
	7	На содержаніе частнаго промышленнаго училища въ Бьернеборгѣ	6.000	—
	8	Разные расходы (примѣрный кредитъ)	2.500	—
		Гл. VI: 319.550: —		
VII		*Ремесленныя школы* (по статн. ф.).		
	1	Пособіе ремесленнымъ школамъ и центральному училищу въ Гельсингфорсѣ (примѣрный кредитъ)	120.000	—
		Гл. VII: 120.000: —		

28867

Гл.	Ст.		Финскія марки.	Пенни.
VIII		*Коммерческія училища* (по статн. ф.).		
	1	Пособіе частнымъ коммерческимъ училищамъ и школамъ (примѣрный кредитъ)	238.700	—
		Гл. VIII: 238.700: —		
IX		*Навигаціонныя училища* (по статн. ф.).		
	1	Содержаніе личнаго состава	92.900	—
	2	Инструменты, книги и освѣщеніе (спеціальный кредитъ)	7.300	—
	3	Дополнительные курсы (примѣрный кредитъ)	40.000	—
	4	Содержаніе помощниковъ учителей и подготовительные курсы (примѣрный кредитъ)	15.000	—
	5	Содержаніе учителей Русскаго языка (примѣрный кредитъ)	4.200	—
	6	Пособія неимущимъ учащимся (примѣрный кредитъ)	2.800	—
	7	Путевыя пособія	1.500	—
		Гл. IX: 163.700: —		
X		*Инспекторъ мореходства* (по статн. ф.).		
	1	Содержаніе и канцелярскіе расходы	7.500	—
	2	Путевыя издержки (примѣрный кредитъ)	4.000	—
		Гл. X: 11.500: —		
XI		*Геологическая Коммисія* (по статн. ф.).		
	1	Содержаніе личнаго состава	35.700	—
	2	Канцелярскіе расходы (спеціальный кредитъ)	16.200	
	3	Геологическія изслѣдованія въ Лапландіи	8.000	—
	4	Путевыя издержки (примѣрный кредитъ)	11.000	—
		Гл. XI: 70.900: —		
XII		*Инспекторъ страхованія* (по статн. ф.).		
	1	Содержаніе его	5.500	—
	2	Разные расходы (примѣрный кредитъ)	2.000	—
		Гл. XII: 7.500: —		
XIII		*Финляндскіе Торговые Стряпчіе* (по статн. ф.).		
	1	Содержаніе личнаго состава	12.940	—
	2	Квартирныя деньги и канцелярскіе расходы	2.743	20
		Гл. XIII: 15.683: 20		

28867

Гл.	Ст.		Финскія марки.	Пенни.
XIV		*Расходы, предусмотрѣнные въ постановленіяхъ, касающихся производства хлѣбнаго вина и торговли онымъ* (по ф. винокур. нал.).		
	1	Содержаніе личнаго состава	22.400	—
	2	Путевыя издержки (примѣрный кредитъ)	37.000	—
	3	Разные расходы (примѣрный кредитъ)	181.500	—
	4	Возвращаемый винокуренный налогъ за денатурированное хлѣбное вино (примѣрный кредитъ)	465.000	—
		Гл. XIV: 705.900: —		
XV		*Надзоръ за изготовленіемъ солодовыхъ напитковъ* (по ф. врем. нал.).		
	1	Надзоръ за изготовленіемъ солодовыхъ напитковъ (примѣрный кредитъ)	30.000	—
		Гл. XV: 30.000: —		
XVI		*Разныя ассигнованія* (по статн. ф.).		
	1	На случайныя общественныя потребности, по назначенію Экспедиціи Торговли и Промышленности	10.000	—
	2	Въ распоряженіе Экспедиціи Торговли и Промышленности (спеціальный кредитъ)	4.000	—
	3	На поощреніе торговыхъ интересовъ	20.000	—
	4	На поощреніе ручнаго труда	155.000	—
	5	Пособіе акціонерному Обществу ледокола «Avance»	75.000	—
	6	Пособія Обществамъ спасанія на водахъ	15.000	—
	7	На изданіе технической литературы	18.000	—
	8	Завѣдываніе зданіемъ Атенеума	22.000	—
	9	Изслѣдованія относительно изготовленія топлива изъ торфа	7.500	—
	10	Содержаніе сверхштатныхъ чиновниковъ при Россійскихъ Консульствахъ (примѣрный кредитъ)	5.800	—
	11	Пособіе Финляндскому морскому пенсіонному учрежденію	1.000	—
	12	Наемъ помѣщенія для команды спасательной лодки на Гогландѣ (примѣрный кредитъ)	1.300	—
	13	Ассигнованія Обществамъ трезвости	25.000	—
	14	Пособіе Финляндскому матросскому страховому учрежденію	25.000	—
	15	Содержаніе смотрителя при волотыхъ пріискахъ на рѣкѣ Ивалоіоки	400	—
	16	Разные расходы	180	—
		Гл. XVI: 385.180: —		
		Отд. двѣнадцатый: 4.592.809: 70		

28867

Гл.	Ст.		Финскія марки.	Пенни.
		Тринадцатый отдѣлъ.		
		Отрасли управленія, подвѣдомственныя Канцеляріи Хозяйственнаго Департамента (по статн. ф.).		
I		*Финляндскій Статсъ-Архивъ.*		
	1	Содержаніе личнаго состава	27.700	—
	2	Содержаніе сверхштатныхъ чиновниковъ (примѣрный кредитъ)	10.800	—
	3	Снятіе копій съ документовъ и канцелярскіе расходы (спеціальный кредитъ) .	1.700	—
	4	Чистка двора и улицы, дрова (примѣрный кредитъ)	6.000	—
		Гл. I: 49.200: —		
II		*Оффиціальныя газеты въ Финляндіи.*		
	1	Содержаніе личнаго состава	30.900	—
	2	Типографскіе расходы и бумага (примѣрный кредитъ)	50.800	—
	3	Разные расходы (примѣрный кредитъ)	8.600	—
		Гл. II: 90.300: —		
III		*Типографія Императорскаго Сената.*		
	1	Содержаніе Типографіи (примѣрный кредитъ)	263.000	—
		Гл. III: 263.000: —		
IV		*Разныя ассигнованія.*		
	1	На случайныя общественныя потребности, по назначенію Канцеляріи Хозяйственнаго Департамента	3.000	—
	2	Въ распоряженіе Канцеляріи Хозяйственнаго Департамента (спеціальный кредитъ)	2.500	—
		Гл. IV: 5.500: —		
		Отд. тринадцатый: 408.000: —		
		Четырнадцатый отдѣлъ.		
		Разные общественные расходы.		
I		*Въ распоряженіе Генералъ-Губернатора и Императорскаго Сената* (по статн. ф.).		
	1	Въ распоряженіе Генералъ-Губернатора	64.000	—
	2	Въ распоряженіе Императорскаго Сената	180.000	—
		Гл. I: 244.000: —		

28867

Гл.	Ст.		Финскія марки.	Пенни.
II		*Путевыя издержки сверхъ ассигнованныхъ отдѣльнымъ правительственнымъ учрежденіямъ и лицамъ суммъ* (по статн. ф.).		
	1	Путевыя издержки (примѣрный кредитъ)	35.000	—
		Гл. II: 35.000: —		
III		*Расходы по ремонту зданій и по новымъ постройкамъ* (по статн. ф.).		
	1	Расходы по ремонту зданій и по новымъ постройкамъ (примѣрный кредитъ)	1.900.000	—
		Гл. III: 1.900.000: —		
IV		*Расходы по Коммисіямъ* (по статн. ф.).		
	1	Расходы по Коммисіямъ (примѣрный кредитъ)	170.000	—
		Гл. IV: 170.000: —		
V		*Причитающаяся общинамъ часть винокуреннаго налога* (по ф. винокур. нал.).		
	1	Причитающаяся общинамъ часть винокуреннаго налога (неограниченный спеціальный кредитъ)	400.000	—
		Гл. V: 400.000: —		
VI		*Разныя ассигнованія.*		
	1	Расходы, основывающіеся на постановленіяхъ или послѣдовавшихъ передъ симъ Высочайшихъ повелѣніяхъ, но въ Росписи особо не показанные (примѣрный кредитъ) (по статн. ф.)	400.000	—
	2	Топографическія работы въ Финляндіи (по статн. ф.)	15.000	—
	3	Топографическія работы въ Финляндіи (по милиц. ф.)	15.000	—
	4	Возмѣщеніе Департаменту Удѣловъ за удѣльныя имѣнія въ Выборгской губерніи (по статн. ф.)	1.107	20
	5	Пособіе на лѣченіе и духовное призрѣніе финляндскихъ матросовъ въ заграничныхъ портахъ (по статн. ф.)	3.050	—
	6	На пересылку на родину неимущихъ матросовъ и другихъ неимущихъ финляндскихъ уроженцевъ и пр. (примѣрный кредитъ) (по статн. ф.)	40.000	—
	7	Случайный постой Русскихъ войскъ (по статн. ф.)	30.000	—
	8	Дрова на хлѣбопеченіе и варку пищи, деньги на подстилочную солому и стеклядь Русскимъ войскамъ во время лагерныхъ сборовъ въ краѣ (примѣрный кредитъ) (по статн. ф.)	30.000	—
	9	Духовное призрѣніе и подъемъ нравственности среди финляндскихъ колонистовъ въ Сибири (по статн. ф.)	17.500	—
	10	Пособіе на содержаніе школъ для финляндскихъ уроженцевъ въ С.-Петербургѣ и на содержаніе проповѣдниковъ и учителей въ евангелическо-лютеранскихъ приходахъ Олонецкой губерніи (по статн. ф.)	65.000	—
	11	На лѣченіе проживающихъ въ Имперіи финляндскихъ уроженцевъ (примѣрный кредитъ) (по статн. ф.)	13.400	—

28867

Гл.	Ст.		Финскія марки.	Пенни.
	12	На содержаніе чиновниковъ, командируемыхъ для несенія службы въ Статсъ-Секретаріатъ (по статн. ф.)	37.500	—
	13	На воспитаніе финляндскихъ юношей въ С.-Петербургскихъ учебныхъ заведеніяхъ (по статн. ф.)	16.143	20
	14	Стипендіи для юношей Православнаго вѣроисповѣданія при С.-Петербургской Духовной Семинаріи (по статн. ф.)	1.600	—
	15	Расходы по принудительному отчужденію земель (примѣрный кредитъ) (по статн. ф)	30.000	—
	16	Путевыя стипендіи для изученія Русскаго языка (по статн. ф.)	100.000	—
	17	Въ распоряженіе Комитета по дѣламъ русскихъ школъ (по статн. ф.)	100.000	—
		Гл. VI: 915.300: 40		
		Отд. четырнадцатый: 3.664.300: 40		
		Пятнадцатый отдѣлъ.		
		Пенсіи и пособія отъ казны.		
I		*Пенсіи изъ статнаго фонда.*		
		Гражданское вѣдомство.		
	1	Ординарныя пенсіи	1.740.000	—
	2	По штату упраздненныхъ должностей	170.000	—
	3	По экстраординарному пенсіонному штату	600.000	—
		Ст. 1—3: 2.510.000: —		
		Таможенное вѣдомство.		
	4	Ординарныя пенсіи	86.000	—
	5	По штату упраздненныхъ должностей	5.000	—
	6	Экстраординарныя пенсіи	18.000	—
	7	Пенсіи вдовамъ и дѣтямъ умершихъ чиновниковъ и служителей таможеннаго вѣдомства	17.400	—
		Ст. 4—7: 126.400: —		
		Почтовое вѣдомство.		
	8	Пенсіи чиновникамъ и служителямъ, служившимъ по почтовому вѣдомству и пользовавшимся содержаніемъ безъ права на пенсію	15.000	—
		Ст. 8: 15.000: —		
		Гл. I: 2.651.400: —		

28867

Гл.	Ст.		Финскія марки.	Пенни.
II		*Военныя пенсіи.*		
	1	Ординарныя пенсіи (примѣрный кредитъ) (по ф. Военн. дома)	435.000	—
	2	Штатъ упраздненныхъ должностей (по ф. Военн. дома)	90.000	—
	3	Экстраординарныя пенсіи (по ф. Военн. дома)	60.000	—
	4	Пособія уволеннымъ отъ службы нижнимъ чинамъ бывшихъ поселенныхъ или вербованныхъ Финскихъ войскъ, а также пенсіи уволеннымъ отъ службы лоцманамъ и маячнымъ служителямъ, а равно ихъ вдовамъ и дѣтямъ (примѣрный кредитъ) (по ф. Военн. дома)	100.000	—
	5	Добавочныя пенсіи и добавочное содержаніе нижнимъ чинамъ бывшихъ Финскихъ войскъ за знакъ отличія Военнаго ордена (примѣрный кредитъ) (по ф. Военн. дома)	5.000	—
	6	Штатъ упраздненныхъ должностей (по статн. ф.)	540.000	—
		Гл. II: 1.230.000: —		
III		*Пенсіи изъ суммъ временныхъ налоговъ.*		
	1	Пенсіи уволеннымъ отъ службы учителямъ и учительницамъ сельскихъ народныхъ училищъ.	106.000	—
		Гл. III: 106.000: —		
IV		*Пенсіи изъ коммуникаціоннаго фонда.*		
	1	Пенсіи и пособія по желѣзнодорожному вѣдомству	225.000	—
	2	Вознагражденіе за увѣчья, постигшія рабочихъ (примѣрный кредитъ) . . .	130.000	—
	3	Пособіе пенсіонному учрежденію казенныхъ желѣзныхъ дорогъ	65.000	—
		Гл. IV: 420.000: —		
V		*Личные оклады и пособія* (по статн. ф.).		
	1	Разные оклады и пособія.	3.250	—
	2	Вознагражденіе за увѣчья, постигшія рабочихъ (примѣрный кредитъ) . . .	13.000	—
		Гл. V: 16.250: —		
VI		*Разныя ассигнованія.*		
		Изъ статнаго фонда.		
	1	Единовременныя пособія за долголѣтнюю безпорочную службу семействамъ умершихъ чиновниковъ гражданскаго вѣдомства (примѣрный кредитъ)	200.000	—
	2	Пособія на погребеніе семействамъ умершихъ чиновниковъ гражданскаго вѣдомства (примѣрный кредитъ)	50.000	—
	3	Пособіе вдовьей и сиротской кассѣ гражданскаго вѣдомства	68.900	—
	4	Пособіе вдовьей и сиротской кассѣ духовнаго вѣдомства	50.000	—
	5	Единовременныя пособія за долголѣтнюю безпорочную службу семействамъ умершихъ служащихъ милиціоннаго вѣдомства (примѣрный кредитъ)	20.000	—
	6	Пособія на погребеніе семействамъ военнослужащихъ (примѣрный кредитъ) .	7.000	—
	7	Пособіе вдовьей и сиротской кассѣ для чиновъ военнаго вѣдомства . . .	900	—
		Ст. 1—7: 396.800: —		

28867

Гл.	Ст.		Финскія марки.	Пенни.
		Изъ фонда временныхъ налоговъ.		
	8	Пособіе фонду для выдачи пенсій учителямъ и учительницамъ городскихъ народныхъ училищъ (примѣрный кредитъ)	38.550	—
	9	Пособія больнымъ учителямъ и учительницамъ народныхъ училищъ . . .	55.000	—
		Ст. 8—9: 93.550: —		
		Изъ коммуникаціоннаго фонда.		
	10	Пособія на погребеніе семействамъ чиновниковъ, пользовавшихся пенсіею .	6.000	—
		Ст. 10: 6.000: —		
		Гл. VI: 496.350: —		
		Отд. пятнадцатый: 4.920.000: —		
		Шестнадцатый отдѣлъ.		
		Долгъ казны (по коммуник. ф.).		
I		*Выигрышный заемъ 1868 года.*		
	1	Выигрыши.	259.500	—
	2	Погашеніе.	185.500	—
		Гл. I: 445.000: —		
II		*3½% заемъ 1889 года.*		
	1	Проценты.	1.248.000	—
	2	Погашеніе.	376.000	—
		Гл. II: 1.624.000: —		
III		*3½% заемъ 1895 года.*		
	1	Проценты	580.000	—
	2	Погашеніе.	155.500	—
		Гл. III: 735.500: —		
IV		*3% заемъ 1898 года.*		
	1	Проценты	1.551.100	—
	2	Погашеніе.	431.000	—
		Гл. IV: 1.982.100: —		
V		*3½% заемъ 1901 года.*		
	1	Проценты	843.000	—
	2	Погашеніе.	178.500	—
		Гл. V: 1.021.500: —		

28867

Гл.	Ст.			Финскія марки.	Пенни.
VI		*3½% заемъ 1903 года.*			
	1	Проценты		341.600	—
	2	Погашеніе		67.000	—
		Гл. VI: 408.600: —			
VII		*Коммисіонное вознагражденіе и расходы.*			
	1	Коммисіонное вознагражденіе и расходы по займамъ (примѣрный кредитъ) .		32.000	—
		Гл. VII: 32.000: —			
		Отд. шестнадцатый: 6.248.700: —			
		Всего статныхъ расходовъ:			
		106.980.457: 46			
		Перечисленіе изъ статнаго фонда въ ссудный фондъ беззе-мельнаго населенія	150.000: —		
		Перечисленіе изъ статнаго фонда въ фондъ для снабженія неосѣдлаго населенія землею	150.000: —		
		Перечисленіе изъ статнаго фонда въ фондъ для совершенно неспособныхъ къ труду лицъ	70.000: —		
		Перечисленіе изъ статнаго фонда въ фондъ для призрѣнія сиротъ	31.000: —		
		Перечисленіе изъ коммуникаціоннаго фонда, процентное вознагражденіе въ фондъ сбора на содержаніе лагманскихъ судовъ	154.160: —	555.160	—
		Перечисленіе между обнимаемыми Росписью фондами.			
		Изъ милиціоннаго фонда:			
		Въ статный фондъ, вознагражденіе за завѣдываніе милиціон-ными бостелями	110.000: —		
		Изъ коммуникаціоннаго фонда:			
		Въ статный фондъ, процентное вознагражденіе	105.000: —		
		Изъ фонда винокуреннаго налога:			
		Въ коммуникаціонный фондъ, доля винокуреннаго налога. .	4.009.200: —	4.224.200	—
		Исчисленный остатокъ:			
		По статному фонду.	8.097.838: 22		
		По милиціонному фонду.	1.817.454: 32		
		По коммуникаціонному фонду	144.540: —	10.059.832	54
		Итого		121.819.650	—

28867

II. Экстраординарная роспись доходовъ и расходовъ Великаго Княжества Финляндскаго на 1907 годъ.

Гл.	Ст.		Финскія марки.	Пенни.
		А. Доходы.		
II		*Досрочные платежи по выкупленнымъ донаціоннымъ гейматамъ* (по статн. ф.).		
	1	Досрочные платежи по выкупленнымъ донаціоннымъ гейматамъ	100.000	—
		Всего экстраординарныхъ статныхъ доходовъ:		
		100.000: —		
		Позаимствованія изъ капитала фондовъ:		
		Изъ статнаго фонда	1.360.500	—
		Итого доходовъ	1.460.500	—
		Б. Расходы.		
I		*Отрасли управленія, подвѣдомственныя Экспедиціи Юстиціи* (по статн. ф.).		
	1	На постройку больницы для душевнобольныхъ арестантовъ при Або скомъ смирительномъ домѣ (строительный кредитъ)	100.000	—
		Гл. I: 100.000: —		
II		*Отрасли управленія, подвѣдомственныя Гражданской Экспедиціи* (по статн. ф.).		
	1	На содержаніе полицейской школы при Гельсингфорсской полиціи	72.000	—
		Гл. II: 72.000: —		
IV		*Отрасли управленія, подвѣдомственныя Камерной Экспедиціи* (по статн. ф.).		
	1	На выкупъ въ казну лѣсныхъ угодій (неограниченный спеціальный кредитъ)	300.000	—
		Гл. IV: 300.000: —		
VI		*Отрасли управленія, подвѣдомственныя Духовной Экспедиціи* (по статн. ф.).		
	1	На постройку археологическо-историческо-этнографическаго музея въ Гельсингфорсѣ (строительный кредитъ)	375.000	—

28891

Гл.	Ст.		Финскія марки.	Пенни.
	2	На постройку новаго зданія для Таммерфорсскаго Финскаго Классическаго Лицея (строительный кредитъ)	106.000	—
	3	На пристройки къ Шведскому Нормальному Лицею въ Гельсингфорсѣ (строительный кредитъ)	90.000	—
		Гл. VI: 571.000: —		
VIII		*Отрасли управленія, подвѣдомственныя Экспедиціи Путей Сообщенія.*		
	1	Канализація фарватера между порогами Кейтурнкоски и Херайскоски въ Вирдойсскомъ приходѣ (строительный кредитъ) (по статн. ф.)	110.000	—
		Гл. VIII: 110.000: —		
IX		*Отрасли управленія, подвѣдомственныя Экспедиціи Торговли и Промышленности* (по статн. ф.).		
	1	На пріобрѣтеніе желѣзнаго парохода для подводной мели Сторбротенъ (неограниченный спеціальный кредитъ)	290.000	—
	2	На дополнительное статистическое изслѣдованіе относительно заработной платы типографскихъ работъ (неограниченный спеціальный кредитъ)	4.000	—
	3	На изданіе журнала рабочей статистики и соціальной политики	13.500	—
		Гл. IX: 307.500: —		
		Итого расходовъ	1.460.500	—

Къ № 28891.—1907 Февраля 16.

Высочайше утвержденная, 16 Февраля 1907 года, сравнительная вѣдомость составовъ, нумерацій и наименованій частей полевой артиллеріи Дальняго Востока и Сибири—по существующей и вновь присваиваемой организаціи.

Составы, нумераціи и наименованія частей.	
Существующіе.	Присваиваемые.
I. Дѣйствующая артиллерія:	
А. Полевая пѣшая:	
1-я Вост.-Сибирск. стрѣлк. артиллер. бригада:	**1-я Вост.-Сибирск. стрѣлк. артиллер. бригада:**
	Управленіе 1-го дивизіона.
1-я батарея	1-я батарея.

28891

Составы, нумерации и наименования частей.	
Существующіе.	Присваиваемые.
2-я батарея	2-я батарея.
3-я »	3-я »
	Управленіе 2-го дивизіона.
4-я »	4-я батарея.
Управленіе 1-го дивизіона 25-й артиллерійской бригады.	
1-я батарея	5-я »
2-я »	6-я »
1-я Вост.-Сибирск. стрѣлк. парк. артиллер. бригада [1]):	1-я Вост.-Сибирск. стрѣлк. парк. артиллер. бригада:
1-й паркъ (военнаго времени)	1-й паркъ (кадръ усилен.—мирн. состава).
2-й » » »	2-й » » » » »
3-й » » »	3-й » » » » »
2-я Вост.-Сибирск. стрѣлк. артиллер. бригада:	2-я Вост.-Сибирск. стрѣлк. артиллер. бригада:
	Управленіе 1-го дивизіона.
1-я батарея	1-я батарея.
2-я »	2-я »
3-я »	3-я »
	Управленіе 2-го дивизіона.
4-я »	4-я батарея.
Управленіе 1-го дивизіона 74-й артиллерійской бригады.	
2-я батарея	5-я »
3-я »	6-я »
2-я Вост.-Сибирск. стрѣлк. парк. артиллер. бригада [2]):	2-я Вост.-Сибирск. стрѣлк. парк. артиллер. бригада:
1-й паркъ (военнаго времени)	1-й паркъ (кадръ усилен.—мирн. состава).
2-й » » »	2-й » » » » »
3-й » » »	3-й » » » » »

[1]) Переименованная изъ 10-й таковой-же бригады—Высоч. прик. 28 Марта 1906 г.
[2]) Переименованная изъ 5-й таковой-же бригады—прик. по военн. вѣд. 1906 г., № 2.

28891

Составы, нумерации и наименования частей.	
Существующіе.	Присваиваемые.
3-я Вост.-Сибирск. стрѣлк. артиллер. бригада:	**3-я Вост.-Сибирск. стрѣлк. артиллер. бригада:**
	Управленіе 1-го дивизіона.
1-я батарея	1-я батарея.
2-я »	2-я »
3-я »	3-я »
	Управленіе 2-го дивизіона.
4-я »	4-я батарея.
1-я » 74-й артиллерійской бригады	5-я »
4-я » 1-го стрѣлк. артиллерійскаго дивизіона . . .	6-я »
9-я Вост.-Сибирск. стрѣлк. парк. артиллер. бригада:	**3-й Вост.-Сибирск. стрѣлк. артиллерійскій паркъ—мирнаго времени.**
1-й паркъ (военнаго времени)	
2-й » » »	
3-й » » »	
73-я артиллерійская бригада:	**4-я Вост.-Сибирск. стрѣлк. артиллер. бригада [1]).**
Управленіе 1-го дивизіона.	Управленіе 1-го дивизіона.
1-я батарея	1-я батарея.
2-я »	2-я »
3-я »	3-я »
Управленіе 2-го дивизіона.	Управленіе 2-го дивизіона.
4-я батарея	4-я батарея.
5-я »	5-я »
6-я »	6-я »
3-я Вост.-Сибирск. стрѣлк. парк. артиллер. бригада:	**4-я Вост.-Сибирск. стрѣлк. парк. артиллер. бригада:**
1-й паркъ (военнаго времени)	1-й паркъ (кадръ усилен.—мирн. состава).
2-й » » »	2-й » » » » »
3-й » » »	3-й » » » » »

[1]) Выс. повелѣнія 11 и 21 Марта 1906 г. (прик. по военн. вѣд. 1906 г., № 185).

28891

Составы, нумерации и наименования частей.	
Существующіе.	Присваиваемые.
5-я Вост.-Сибирск. стрѣлк. артиллер. бригада:	**5-я Вост.-Сибирск. стрѣлк. артиллер. бригада:**
	Управленіе 1-го дивизіона.
1-я батарея	1-я батарея.
2-я »	2-я »
3-я »	3-я »
	Управленіе 2-го дивизіона.
4-я »	4-я батарея.
Управленіе 1-го дивизіона 30-й артиллерійской бригады.	
1-я батарея	5-я »
2-я »	6-я »
5-я Вост.-Сибирск. стрѣлк. парк. артиллер. бригада [1]:	**5-й Вост.-Сибирск. стрѣлк. артиллерійскій паркъ—мирнаго времени.**
1-й паркъ (военнаго времени)	
2-й » » »	
3-й » » »	
6-я Вост.-Сибирск. стрѣлк. артиллер. бригада:	**6-я Вост.-Сибирск. стрѣлк. артиллер. бригада:**
	Управленіе 1-го дивизіона.
1-я батарея	1-я батарея.
2-я »	2-я »
3-я »	3-я »
	Управленіе 2-го дивизіона.
4-я »	4-я батарея.
4-я » 2-го стрѣлк. артиллерійскаго дивизіона	5-я »
4-я » 3-го » » »	6-я »
6-я Вост.-Сибирск. стрѣлк. парк. артиллер. бригада:	**6-я Вост.-Сибирск. стрѣлк. парк. артиллер. бригада:**
1-й паркъ (военнаго времени)	1-й паркъ (кадръ усилен.—мирн. состава).
2-й » » »	2-й » » » » »
3-й » » »	3-й » » » » »

[1]) Переименованная изъ 2-й таковой-же бригады—прик. по военн. вѣд. 1906 г., № 2.

28891

Составы, нумерации и наименования частей.	
Существующіе.	Присваиваемые.
75-я артиллерійская бригада:	**7-я Вост.-Сибирск. стрѣлк. артиллер. бригада [2]):**
Управленіе 1-го дивизіона.	Управленіе 1-го дивизіона.
1-я батарея	1-я батарея.
2-я »	2-я »
3-я »	3-я »
Управленіе 2-го дивизіона.	Управленіе 2-го дивизіона.
4-я батарея	4-я батарея.
5-я »	5-я »
6-я »	6-я »
7-я Вост.-Сибирск. стрѣлк. парк. артиллер. бригада [1]):	**7-й Вост.-Сибирск. стрѣлк. артиллерійскій паркъ—мирнаго времени.**
1-й паркъ (военнаго времени)	
2-й » » »	
3-й » » »	
Управленіе 74-й артиллерійской бригады:	**Управленіе 8-й Вост.-Сибирск. стрѣлк. артиллерійской бригады:**
Управленіе 8-го Вост.-Сибирскаго артиллерійскаго дивизіона.	Управленіе 1-го дивизіона.
1-я батарея	1-я батарея.
2-я »	2-я »
3-я »	3-я »
Управленіе 2-го дивизіона 74-й артиллерійской бригады.	Управленіе 2-го дивизіона.
4-я батарея	4-я батарея.
5-я »	5-я »
6-я »	6-я »
4-я Вост.-Сибирск. стрѣлк. парк. артиллер. бригада:	**8-й Вост.-Сибирск. стрѣлк. артиллерійскій паркъ—мирнаго времени.**
1-й паркъ (военнаго времени)	
2-й » » »	
3-й » » »	

[1]) Переименованная изъ 1-й таковой-же бригады—прик. по военн. вѣд. 1906 г., № 2.
[2]) Выс. повелѣнія 11 и 21 Марта 1906 г. (прик. по военн. вѣд. 1906 г., № 185).

28891

Составы, нумерации и наименования частей.	
Существующіе.	Присваиваемые.
9-я Вост. Сибирск. стрѣлк. артиллер. бригада:	**9-я Вост.-Сибирск. стрѣлк. артиллер. бригада:**
	Управленіе 1-го дивизіона.
1-я батарея	1-я батарея.
2-я »	2-я »
3-я »	3-я »
	Управленіе 2-го дивизіона.
4-я батарея	4-я батарея.
4-я » 4-го стрѣлк. артиллерійскаго дивизіона	5-я »
4-я » 5-го » » »	6-я »
Управленіе, 1-й и 2-й парки 67-й парковой артиллерійской бригады	*Расформировываются.*
Управленіе, 1-й и 2-й парки 71-й парковой артиллерійской бригады	
Управленіе, 1-й и 2-й парки 72-й парковой артиллерійской бригады	
Б. Горная пѣшая:	
	Управленіе 1-го Вост.-Сибирскаго горнаго артиллерійскаго дивизіона.
1-я Вост.-Сибирск. горная (скорострѣльн.) батарея	1-я батарея.
2-я » » » » »	2-я »
1-й и 2-й Вост.-Сибирск. горные артиллерійскіе парки—военнаго времени.	**1-й Вост.-Сибирск. горный артиллерійскій паркъ—мирнаго времени.**
	Управленіе 2-го Вост.-Сибирскаго горнаго артиллерійскаго дивизіона.
3-я Вост.-Сибирск. горная (скорострѣльн.) батарея	1-я батарея.
4-я » » » » »	2-я »
3-й и 4-й Вост.-Сибирск. горные артиллерійскіе парки—военнаго времени.	**2-й Вост.-Сибирск. горный артиллерійскій паркъ—мирнаго времени.**
	Управленіе 3-го Вост.-Сибирскаго горнаго артиллерійскаго дивизіона.
5-я Вост.-Сибирск. горная (скорострѣльн.) батарея	1-я батарея.
6-я » » » » »	2-я »

28891

Составы, нумерации и наименованія частей.	
Существующіе.	Присваиваемые.
5-й и 6-й Вост.-Сибирск. горные артиллерійскіе парки—военнаго времени.	3-й Вост.-Сибирск. горный артиллерійскій паркъ—мирнаго времени.
	Управленіе 4-го Вост.-Сибирскаго горнаго артиллерійскаго дивизіона.
7-я Вост.-Сибирск. горная (скорострѣльн.) батарея	1-я батарея.
8-я » » » »	2-я »
7-й и 8-й Вост.-Сибирск. горные артиллерійскіе парки—военнаго времени.	4-й Вост.-Сибирск. горный артиллерійскій паркъ—мирнаго времени.
	Управленіе 5-го Вост.-Сибирскаго горнаго артиллерійскаго дивизіона.
9-я Вост.-Сибирск. горная (скорострѣльн.) батарея	1-я батарея.
10-я » » » » » . . .	2-я »
9-й и 10-й Вост.-Сибирск. горные артиллерійскіе парки—военнаго времени.	5-й Вост.-Сибирск. горный артиллерійскій паркъ—мирнаго времени.
	Управленіе 6-го Вост.-Сибирскаго горнаго артиллерійскаго дивизіона.
11-я Вост.-Сибирск. горная (скорострѣльн.) батарея . . .	1-я батарея.
12-я » » » » » . . .	2-я »
11-й и 12-й Вост.-Сибирск. горные артиллерійскіе парки—военнаго времени.	6-й Вост.-Сибирск. горный артиллерійскій паркъ—мирнаго времени.
	Управленіе 7-го Вост.-Сибирскаго горнаго артиллерійскаго дивизіона.
13-я Вост.-Сибирск. горная (скорострѣльн.) батарея . . .	1-я батарея.
14-я » » » » » . . .	2-я »
13-й и 14-й Вост.-Сибирск. горные артиллерійскіе парки—военнаго времени.	7-й Вост.-Сибирск. горный артиллерійскій паркъ—мирнаго времени.
	Управленіе 8-го Вост.-Сибирскаго горнаго артиллерійскаго дивизіона.
15-я Вост.-Сибирск. горная (скорострѣльн.) батарея . . .	1-я батарея.
23-я » » » » » . . .	2-я »
15-й и 23-й Вост.-Сибирск. горные артиллерійскіе парки.	8-й Вост.-Сибирск. горный артиллерійскій паркъ—мирнаго времени.

28891

Составы, нумерацiи и наименованiя частей.	
Существующiе.	Присваиваемые.
В. Мортирная (гаубичная):	
1-й мортирный артиллерiйскiй дивизiонъ.	Управленiе 1-го Вост.-Сибир. мортирнаго артиллерiйскаго дивизiона.
1-я батарея	1-я батарея.
2-я »	2-я »
1-й мортирный парковый артиллерiйскiй дивизiонъ.	Управленiе 1-го Вост.-Сибир. мортирнаго парковаго артиллерiйскаго дивизiона.
1-й паркъ (военнаго времени)	1-й паркъ (кадръ усилен.—мирн. состава).
2-й » » »	2-й » » » » »
2-й мортирный артиллерiйскiй дивизiонъ.	Управленiе 2-го Вост.-Сибир. мортирнаго артиллерiйскаго дивизiона.
1-я батарея	1-я батарея.
2-я »	2-я »
2-й мортирный парковый артиллерiйскiй дивизiонъ.	2-й Вост.-Сибир. мортирный артиллерiйскiй паркъ—мирнаго времени.
1-й паркъ (военнаго времени)	
2-й » » »	
Восточно-Сибирскiй мортирный артиллерiйскiй дивизiонъ.	Управленiе 3-го Вост.-Сибир. мортирнаго артиллерiйскаго дивизiона.
1-я батарея	1-я батарея.
2-я »	2-я »
Восточно-Сибирскiй мортирный парковый артиллерiйскiй дивизiонъ.	3-й Вост.-Сибир. мортирный артиллерiйскiй паркъ—мирнаго времени.
1-й паркъ (военнаго времени)	
2-й » » »	
9-й мортирный артиллерiйскiй дивизiонъ.	Управленiе 4-го Вост.-Сибир. мортирнаго артиллерiйскаго дивизiона.
1-я батарея	1-я батарея.
2-я »	2-я »
9-й мортирный парковый артиллерiйскiй дивизiонъ.	4-й Вост.-Сибирскiй мортирный парковый артиллерiйскiй дивизiонъ.
1-й паркъ (военнаго времени)	1-й паркъ (кадръ усилен.—мирн. состава).
2-й » » »	2-й » » » » »

*

28891

Составы, нумераціи и наименованія частей.	
Существующіе.	Присваиваемые.
10-й мортирный артиллерійскій дивизіонъ.	Управленіе 5-го Вост.-Сибир. мортирнаго артиллерійскаго дивизіона.
1-я батарея	1-я батарея.
2-я »	2-я »
10-й мортирный парковый артиллерійскій дивизіонъ.	5-й Вост.-Сибирскій мортирный парковый артиллерійскій дивизіонъ.
1-й паркъ (военнаго времени)	1-й паркъ (кадръ усилен.—мирн. состава).
2-й » » »	2-й » » » » »
г. Конно-горная:	
1-й конно-горный артиллерійскій дивизіонъ.	Управленіе 1-го конно-горнаго артиллерійскаго дивизіона.
1-я батарея	1-я батарея.
2-я »	2-я »
1-й конно-горный артиллерійскій паркъ (военнаго времени).	1-й конно-горный артиллер. паркъ (кадръ усилен.—мирнаго состава).
2-й конно-горный артиллерійскій паркъ (военнаго времени).	2-й конно-горный артиллер. паркъ (кадръ усилен.—мирнаго состава).
Д. Казачья конная:	
	Управленіе Забайкальскаго казачьяго артиллерійскаго дивизіона.
1-я батарея	1-я Забайкальская казачья батарея.
2-я »	2-я » » »
3-я »	3-я } » на льготѣ.
4-я »	4-я }
II. Резервная артиллерія:	
А. Полевая пѣшая:	
1-я Сибирская артиллерійская бригада:	Управленіе 1-го Сибирскаго резервнаго артиллерійскаго дивизіона.
1-я батарея	1-я батарея (резервная).
2-я »	2-я » »

28891

Составы, нумерація и наименованія частей.	
Существующіе.	**Присваиваемые.**
3-я батарея 4-я »	3-я батарея (резервная).
1-я Сибирская парк. артиллерійская бригада:	
1-й паркъ (военнаго времени) 2-й » » » 3-й » » »	**1-й Сибирскій резервный артиллерійскій паркъ.**
3-й Сибирскій артиллерійскій дивизіонъ.	**Управленіе 2-го Сибирскаго резервнаго артиллерійскаго дивизіона.**
1-я батарея	1-я батарея (резервная).
2-я »	2-я » »
4-й Сибирскій артиллерійскій дивизіонъ.	*Управленіе расформировывается.*
1-я батарея 2-я »	3-я батарея (резервная).
73-я парковая артиллерійская бригада:	
1-й паркъ (военнаго времени) 2-й » » » 1-й » 74-й парковой артиллерійской бригады	**2-й Сибирскій резервный артиллерійскій паркъ.**
1-й Сибирскій артиллерійскій дивизіонъ.	**Управленіе 3-го Сибирскаго резервнаго артиллерійскаго дивизіона.**
1-я батарея	1-я батарея (резервная).
2-я »	2-я » »
2-й Сибирскій артиллерійскій дивизіонъ.	*Управленіе расформировывается.*
1-я батарея 2-я »	3-я батарея (резервная).
75-я парковая артиллерійская бригада:	
1-й паркъ (военнаго времени) 2-й » » » 2-й » 74-й парковой артиллерійской бригады	**3-й Сибирскій резервный артиллерійскій паркъ.**

28891

Составы, нумерации и наименования частей.	
Существующіе.	**Присваиваемые.**
Управленіе 74-й парковой артиллерійской бригады. **1-й, 2-й, 3-й и 4-й отдѣльные Сибирскіе артиллерійскіе парки—военнаго времени.**	*Расформировываются.*
Б. Горная пѣшая:	
24-я Вост.-Сибирская горная батарея	Управленіе Сибирскаго резервнаго горнаго артиллерійскаго дивизіона [1]). 1-я батарея (резервная).
25-я » » » »	2-я » »
26-я » » » »	3-я » »
24-й Вост.-Сибирск. горный артиллер. паркъ	
25-й » » » » »	**Сибирскій резервный горный артиллерійскій паркъ** [1]).
26-й » » » » »	
В. Мортирная (гаубичная):	
11-й мортирный артиллерійскій дивизіонъ. 1-я батарея	**Сибирская резервная мортирная батарея.**
2-я »	
11-й мортирный парковый артиллерійскій дивизіонъ. 1-й паркъ (военнаго времени)	**Сибирскій резервный мортирный артиллерійскій паркъ.**
2-й » » »	
III. Запасная артиллерія:	
1-я Восточно-Сибирская запасная батарея	**1-я Восточно-Сибирская запасная батарея.**
2-я » » » »	2-я » » » »
Запасный взводъ Забайкальскихъ казачьихъ батарей . .	На льготѣ.

[1]) Приказъ по военн. вѣд. 1906 г., № 434.

Къ № 28897.—1907 Февраля 18. **28897**

Высочайше утвержденный, 18 Февраля 1907 года, временный дополнительный штатъ Военно-Окружныхъ Управленій Иркутскаго и Приамурскаго военныхъ округовъ.

Наименованіе чиновъ.	Число чиновъ.	Жалованья изъ усиленнаго оклада. Полностью. Руб.	К.	За узаконенными вычетами. Руб.	К.	Столовыхъ изъ усиленнаго оклада. Полностью. Руб.	К.	За узаконенными вычетами. Руб.	К.	Классы должностей.	Разряды пенсій.	
Кромѣ указанныхъ въ штатѣ лицъ состоятъ при Военно-Окружномъ Совѣтѣ:												
Иркутскаго военнаго округа:												
Окружный Юрисконсультъ	1	1.612	2	1.485	—	1.612	2	1.485	—	V	III 1 ст.	
Помощниковъ Окружнаго Юрисконсульта (можетъ быть и по вольному найму) . . .	[1] 2	1.074	68	990	—	1.074	68	990	—	VI	III 2 ст.	[1] Одинъ въ Иркутскѣ, а другой въ Харбинѣ.
Дѣлопроизводитель	1	1.074	68	990	—	1.074	68	990	—	VI	III 2 ст.	
Приамурскаго военнаго округа:												
Окружный Юрисконсультъ	1	1.612	2	1.485	—	1.612	2	1.485	—	V	III 1 ст.	
Помощникъ Окружнаго Юрисконсульта (можетъ быть и по вольному найму) . . .	[2] 1	1.074	68	990	—	1.074	68	990	—	VI	III 2 ст.	[2] Во Владивостокѣ.
Дѣлопроизводитель	1	1.074	68	990	—	1.074	68	990	—	VI	III 2 ст.	
На канцелярскіе расходы каждому Юрисконсульту и Помощнику Юрисконсульта производится по 150 р. ежегодно												

Примѣчанія: 1. Всѣмъ чинамъ сего штата, кромѣ показаннаго содержанія, производится и все прочее довольствіе, существующими законоположеніями опредѣленное, причемъ квартирное довольствіе по положенію для чиновъ Военно-Окружныхъ Управленій. Лицамъ по вольному найму, назначеннымъ на должность Помощника Окружнаго Юрисконсульта, выдается все довольствіе, присвоенное этой должности.—2. Въ распоряженіе Окружныхъ Юрисконсультовъ и ихъ Помощниковъ командируется, по распоряженію мѣстнаго начальства, каждому по одному писарю;—и 3. При командировкахъ по судебнымъ дѣламъ Юрисконсульты и Помощники Юрисконсультовъ получаютъ установленное для такихъ случаевъ путевое довольствіе.

28898 *Къ № 28898.—1907 Февраля 18.*

28902 Высочайше утвержденный, 18 Февраля 1907 года, штатъ Петербургской и Выборгской станцій искроваго телеграфа.

Наименованіе чиновъ.	Число чиновъ.	Годовой окладъ содержанія каждому. Жалованья основнаго. Полностью. Руб.	К	За вычетомъ. Руб.	К	Столовыхъ. Полностью. Руб.	К	За вычетомъ. Руб.	К	Примѣчанія.
Офицеры:										
Начальникъ станціи, Капитанъ	1	По чину.				716	46	660	—	
Итого офицеровъ	1									
Нижнихъ чиновъ:										
Станціонный унтеръ-офицеръ	1 [1])	73	47	72	—	—	—	—	—	[1]) Старшій унтеръ-офицеръ.
Телеграфистовъ: старшихъ	1 [2])	48	98	48	—	—	—	—	—	[2]) Младшій унтеръ-офицеръ.
Телеграфистовъ: младшихъ	3 [3])	По званіямъ.				—	—	—	—	
Электромехаников: старшихъ	1 [2])	48	98	48	—	—	—	—	—	[3]) По одному ефрейтору, остальные рядовые.
Электромехаников: младшихъ	3 [3])	По званіямъ.				—	—	—	—	
Кладовщикъ (онъ-же писарь)	1 [2])	48	98	48	—	—	—	—	—	[4]) Ефрейторъ или рядовой.
Рядовой, знающій слесарное мастерство	1	6	12	6	—	—	—	—	—	
Телеграфистъ для замѣны на случай убыли или болѣзни	1 [4])	По званію.				—	—	—	—	
Итого строевыхъ нижнихъ чиновъ	12									
На содержаніе станціи ежегодно отпускается:										
а) отъ интендантскаго вѣдомства на канцелярскіе расходы	50 р.									
б) отъ инженернаго вѣдомства: 1) на библіотеку	40 »									
2) на содержаніе станціи въ теченіе года, а именно: на бензинъ и смазочные матеріалы, считая по 5 руб. въ день	1.825 »									

Примѣчаніе. При обслуживаніи станцій нижнимъ чинамъ отпускаются добавочныя приварочныя деньги въ размѣрѣ 5 коп. на человѣка въ сутки. Отдѣльные нижніе чины, взамѣнъ приварочныхъ денегъ, могутъ получать порціонныя по 20 коп. въ сутки на человѣка.

Къ № 28902.—1907 Февраля 19.

Описаніе медали въ память плаванія въ 1904 и 1905 годахъ 2-й Тихоокеанской эскадры, подъ командою Генералъ-Адъютанта Рожественскаго, вокругъ Африки на Дальній Востокъ.

Медаль изъ темной бронзы.

Лицевая сторона медали—съ изображеніемъ земнаго полушарія и съ обозначеніемъ пути слѣдованія эскадры.
Оборотная сторона медали—съ изображеніемъ якоря и цифръ: 1904 и 1905.
Лента къ медали согласно прилагаемому при семъ рисунку.

Къ № 28903.—1907 Февраля 22.

28903

КНИГА О РОДИВШИХСЯ

ОБЩИНЫ

ЗА ГОДЪ.

28905

РОДИВШІЕСЯ

№	Мѣсяцъ, число и мѣсто рожденія.	Мѣсяцъ и число крещенія.	Имя младенца.	Мужскаго пола.	Женскаго пола.

28905

В Ъ Г О Д У.

Званіе, имя, отчество, фамилія и мѣсто жительства родителей или незамужней матери.	Званіе, имя, отчество и фамилія воспріемниковъ.	Подпись родителей, воспріемниковъ и лица, совершавшаго таинство святаго крещенія.

28905

КНИГА БРАЧНЫХЪ ЗАПИСЕЙ

ОБЩИНЫ

ЗА ГОДЪ.

28905

БРАЧНЫЯ ЗАПИСИ

№	Мѣсяцъ, число и мѣсто брачныхъ записей.	Званіе, имя, отчество, фамилія и мѣсто жительства жениха и которая брачная запись.	Лѣта жениха.	Званіе, имя, отчество, фамилія и мѣсто жительства невѣсты и которая брачная запись.

28905

В Ъ Г О Д У.

Лѣта невѣсты.	Званіе, имя, отчество, фамилія и мѣсто жительства свидѣтелей брачныхъ записей, въ числѣ не менѣе двухъ.	Гдѣ и когда произведено предварительное объявленіе о брачныхъ записяхъ.	Подпись супруговъ, свидѣтелей и лица, при которомъ совершена брачная запись.

28905

КНИГА ОБЪ УМЕРШИХЪ

ОБЩИНЫ

ЗА ГОДЪ.

28903

У М Е Р Ш І Е

№	Мѣсяцъ и число смерти.	Званіе, имя, отчество, фамилія, мѣсто жительства умершаго, если несовершеннолѣтній, то званіе, имя, отчество, фамилія, мѣсто жительства родителей.	Лѣта умершаго.		Состоялъ ли умершій въ брачной жизни, въ случаѣ смерти замужней или вдовы—званіе, имя, отчество, фамилія и мѣсто жительства мужа.
			Мужскаго пола	Женскаго пола.	

28903

В Ъ Г О Д У.

Причина смерти.	Званіе, имя, отчество, фамилія и мѣсто жительства лица, сдѣлавшаго заявленіе о смерти.	Кѣмъ совершенъ чинъ погребенія и гдѣ тѣло предано землѣ.	Подпись лица, ведущаго книгу.

28911 *Къ № 28911.—1907 Февраля 26.*

Описаніе образца мундира для фельдшеровъ морскаго вѣдомства.

Мундиръ изъ темнозеленаго гвардейскаго сукна, двубортный, застегивающійся на 6 пуговицъ, пятыя пуговицы должны быть пришиты въ таліи и на 7—7½ вершковъ отъ нижняго края мундира. Спинка мундира безъ складокъ, которыя образуются только при надѣваніи пояснаго ремня; воротникъ отложной, застегивается на одинъ крючекъ.

Фельдшера Гвардейскаго экипажа и Морскаго Корпуса имѣютъ спереди воротника по одной галунной или нитяной петлицѣ, длиною 2 вершка; а на обшлагахъ по двѣ басонныхъ петлицы съ пуговицами, пришитыми въ верхней ихъ части; петлицы эти длиною ¾ вершка.

Обшлага вокругъ, а въ Гвардейскомъ экипажѣ и по разрѣзу, обшиваются бѣлымъ кантомъ и золотымъ или серебрянымъ (какъ указано ниже) галуномъ.

Подкладка подъ рукавами и отъ воротника до таліи—сѣраго тифтика, а отъ таліи до подола—чернаго тифтика.

Борта мундира, воротникъ и обшлага подшиваются черной крашениной. Срокъ мундира одинъ годъ.

Погоны въ Гвардейскомъ экипажѣ—алаго сукна, въ Морскомъ Корпусѣ—бѣлаго съ буквами М. К., сдѣланными желтою краскою по трафарету, а у всѣхъ прочихъ чернаго сукна,—длиною отъ 3½ до 3¾ вершковъ и шириною въ 1½ вершка, обшиваются вокругъ трехцвѣтнымъ бумажнымъ шнуромъ. Нашивки на погонахъ установленнаго для Гвардейскаго и флотскихъ экипажей и Морскаго Корпуса образца.

НАИМЕНОВАНІЕ.	Ростъ. 1		2		3		4		5	
	Арш.	Вер.	Арш.	Вер.	Арш.	Вер.	Арш.	Вер.	Арш.	Вер.
Длина спинки отъ воротника до таліи	—	9½	—	9¼	—	8¾	—	8½	—	8
Длина спинки отъ воротника до подола	1	1½	1	1	1	½	1	—	—	15
Ширина ростка	—	3½	—	3½	—	3½	—	3¼	—	3¼
Ширина спинки между швами рукавовъ	—	9½	—	9¼	—	9	—	8¾	—	8¾
Ширина спинки въ таліи	—	6½	—	6½	—	6½	—	6	—	6
Ширина спинки внизу	—	7	—	7	—	7	—	6½	—	6½
Длина всей полы отъ шва гривенки и шва воротника	1	2½	1	2	1	1¾	1	1½	1	½
Ширина гривенки отъ шва воротника до шва рукава	—	3¼	—	3	—	3	—	2¾	—	2¾
Ширина ползаноса	—	2	—	2	—	2	—	1⅞	—	1⅞
Ширина полы въ груди между второй пуговицей и швомъ рукава	—	6¼	—	6	—	5¾	—	5½	—	5½
Ширина всей полы въ груди	—	9¼	—	9	—	8¾	—	8¼	—	8¼
Ширина всей полы въ таліи	—	9	—	8½	—	8½	—	8¼	—	8¼
Ширина всей полы въ подолѣ	—	11	—	10½	—	10	—	9½	—	9½
Разрѣзъ кармана отъ подола	—	6	—	6	—	5¾	—	5½	—	5¼
Разрѣзъ кармана длиною	—	3¾	—	3¾	—	3½	—	3½	—	3½
Клапанъ для кармана длиною	—	3¾	—	3¾	—	3½	—	3½	—	3½
Клапанъ для кармана шириною	—	1¾	—	1¾	—	1¾	—	1¾	—	1¾
Разрѣзъ кармана отъ края борта	—	4¾	—	4½	—	4¼	—	4	—	4

28911

НАИМЕНОВАНІЕ.	Р о с т ы.									
	1		2		3		4		5	
	Арш.	Вер.	Арш.	Вер.	Арш.	Вер.	Арш.	Вер.	Арш.	Вер.
Ширина мундира въ подолѣ, вдвое сложенномъ.	—	14½	—	14	—	13½	—	10¾	—	10¾
Длина рукава съ обшлагомъ	—	15	—	14½	—	14	—	13½	—	13
Ширина рукава, верхней половинки, вверху . .	—	5¼	—	5¼	—	5	—	5	—	5
» » » » въ локтѣ .	—	5¼	—	5¼	—	5	—	5	—	4¾
Ширина рукава, въ верхней части обшлага . . .	—	4½	—	4¼	—	4¼	—	4	—	3¾
Ширина рукава, внизу	—	4	—	4	—	4	—	3¾	—	3½
Ширина рукава, нижней половинки, вверху . . .	—	4¼	—	4¼	—	4	—	4	—	4
Ширина рукава, нижней половинки, въ локтѣ . .	—	4¼	—	4¼	—	4	—	4	—	3¾
Ширина рукава, нижней половинки, въ верхней части обшлага	—	3½	—	3½	—	3¼	—	3¼	—	3
Ширина рукава, нижней половинки, внизу, для флотскаго экипажа	—	3	—	3	—	2¾	—	2¾	—	2½
Ширина рукава для Гвардейскаго экипажа . . .	—	3¼	—	3¼	—	3	—	3	—	2¾
Рукавъ шириною, вдвое сложенный, вверху . . .	—	4¾	—	4¾	—	4½	—	4½	—	4¼
Рукавъ шириною, вдвое сложенный, въ локтѣ . .	—	4¾	—	4¾	—	4½	—	4½	—	4¼
Рукавъ шириною, вдвое сложенный, въ верхней части обшлага	—	3¾	—	3¾	—	3½	—	3½	—	3⅜
Рукавъ шириною внизу	—	3½	—	3½	—	3⅜	—	3⅜	—	3
Обшлагъ шириною, для флотскихъ экипажей .	—	2½	—	2½	—	2½	—	2½	—	2½
Обшлагъ шириною, для Гвардейскаго экипажа .	—	1¾	—	1¾	—	1¾	—	1½	—	1½
Воротникъ длиной	—	10	—	10	—	9½	—	9½	—	9
Воротникъ шириною по срединѣ	—	2¼	—	2¼	—	2¼	—	2¼	—	2¼
Концы воротника шириною	—	2	—	2	—	2	—	2	—	2
Первая петля борта отъ верхняго края	—	⅜	—	⅜	—	⅜	—	⅜	—	⅜
Пятая петля отъ низа полки	—	7½	—	7½	—	7¼	—	7¼	—	7
Всѣ размѣры показаны въ чистой отдѣлкѣ.										

Расходъ матеріала и денегъ для флотскихъ экипажей.

Сукна гвардейскаго темнозеленаго . . . . . 2 арш. 7 вер.
Крашенины черной . . . . . 1 » 6 »
Тифтику сѣраго . . . . . 4 » 8 »
Тифтику чернаго . . . . . 2 » — »
Шнура трехцвѣтнаго—на 1 пару погонъ . . . 1½ » — »
За работу. . . . . 1 руб. 56 коп.

Пуговицъ большихъ бѣлаго металла или желтой мѣди, съ гербомъ и якорями . . . . 14 шт.
Тоже для Морскаго Корпуса на петлицы . . 4 »
Денегъ на нитки, крючки, крашенину, бортовую тесьму, бѣлый кантъ и гарусъ для петель . . . . . 25 коп.
Галуна золотаго № 3 для Морскаго Корпуса . 1 арш. 4 вер.

28912 Галуна серебрянаго № 8—для прочихъ фельдшеровъ морскаго вѣдомства . . . . . 1 арш. 4 вер.
Для Морскаго Корпуса для петлицъ на воротникъ и обшлага, тесьмы бѣлой нитяной
№ 8 . . . . . 0 » 9 »
№ 9 . . . . . 0 » 10 »

Примѣчаніе.

Мундиръ для фельдшеровъ Гвардейскаго экипажа.

Воротникъ мундира обшивается бѣлымъ кантомъ и застегивается на одинъ крючекъ. Спереди воротника нашивается по одной петлицѣ изъ битеваго золотаго галуна, длиною 2 вершка.

Обшлагъ съ боковымъ, по заднему шву рукава, зашитымъ разрѣзомъ обшивается бѣлымъ кантомъ. На обшлагахъ по двѣ желтыхъ басонныхъ петлицы длиною ¾ вершка, съ пуговицами, пришитыми въ верхней ихъ части.

Обшлага вокругъ и по разрѣзу обшиваются битевымъ золотымъ галуномъ, изъ котораго нашиты петлицы.

Подкладка подъ рукавами и отъ воротника до таліи—сѣраго тифтика, а отъ таліи до-низу—чернаго тифтика. Воротникъ, обшлага и борта подшиваются крашениной.

На изготовленіе мундира полагается.

Сукна гвардейскаго темнозеленаго	2	арш.	10 вер.
» » алаго на погоны	—	»	19/80 »
» » бѣлаго на канты	—	»	14/80 »
Сѣраго тифтика	4	»	8 »
Чернаго тифтика	2	»	— »
Шнура трехцвѣтнаго—на 1 пару погонъ . .	1½	»	— »
Крашенины черной	1	»	6 »
Тесьмы гарусной желтой № 1—для петлицъ на обшлага	—	»	4 »
Тесьмы такой-же № 2—для обшивки по концамъ петлицъ	—	»	4 »
Галуна золотаго битеваго № 1	1	»	8 »
» » » № 2	—	»	6 »
Пуговицъ большихъ, красной мѣди, съ изображеніемъ на нихъ герба и якорей . .	18	штукъ.	
Денегъ на нитки, крючки и проч.	—	руб.	27 коп.
Денегъ за работу	1	»	56 »

Къ № 28912.—1907 Февраля 27.

Высочайше утвержденный, 27 Февраля 1907 года, штатъ Управленій крѣпостныхъ пѣхотныхъ бригадъ крѣпостей Варшавы и Новогеоргіевска.

Наименованіе чиновъ.	Число чиновъ.	Годовые оклады содержанія. Жалованья. Рубли.	Коп.	Столовыхъ денегъ. Рубли.	Коп.
Офицеры:					
Начальникъ бригады (Генералъ-Маіоръ).	1	По чинамъ.		3.300	—
Штабъ-офицеръ при Управленіи (Генеральнаго Штаба Полковникъ, можетъ быть Подполковникъ).	1			1.560	—
Старшій Адъютантъ по строевой части (оберъ-офицеръ)	1			300	—
Нижніе чины:					
Нестроевые:					
Писарей: высшаго оклада	2	48	—	—	—
Писарей: низшаго »	3	12	—	—	—
Отпускается въ годъ:					
На канцелярскіе расходы . . . . . 300 руб.					

Примѣчанія: 1. Означенные въ семъ штатѣ оклады содержанія опредѣлены изъ основныхъ окладовъ и за исключеніемъ установленныхъ вычетовъ.—2. Всѣмъ чинамъ, сверхъ показаннаго содержанія, производится и все прочее довольствіе, дѣйствующими законоположеніями опредѣленное.—3. Офицерскіе чины пользуются правомъ на казенную прислугу на общемъ основаніи.

Къ № 29027.—1906 Марта 26.

Утвержденное, 14 Апрѣля 1907 года, Морскимъ Министромъ Положеніе о капиталѣ имени Графа Сергѣя Александровича Строганова.

29027

1. Съ Высочайшаго соизволенія изъ денегъ, вырученныхъ отъ продажи крейсера 2-го ранга «Русь», пожертвованнаго Графомъ С. А. Строгановымъ во время Русско-Японской войны, образованъ капиталъ въ 125.216 рублей «Имени Графа Сергѣя Александровича Строганова». Капиталъ этотъ, обращенный въ государственныя процентныя бумаги, остается на вѣчныя времена неприкосновеннымъ и зачисляется въ спеціальныя средства Главнаго Морскаго Штаба.

2. Проценты съ означеннаго капитала расходуются, согласно воли жертвователя, на:

а) выдачу премій за сочиненіе для нижнихъ чиновъ на историческія и бытовыя темы военно-образовательнаго и военно-воспитательнаго характера;

б) на изданіе этихъ сочиненій.

3. Для завѣдыванія употребленіемъ процентовъ съ капитала имени Графа С. А. Строганова при Главномъ Морскомъ Штабѣ учреждается Постоянная Коммисія изъ трехъ членовъ, избираемыхъ Морскимъ Министромъ на два года, и одного кандидата, который, въ случаѣ отсутствія кого-либо изъ членовъ, заступаетъ его мѣсто.

4. Означенная въ предыдущемъ пунктѣ Коммисія представляетъ на утвержденіе Морскаго Министра свои соображенія объ употребленіи процентовъ съ капитала имени Графа С. А. Строганова въ ближайшій годъ.

5. Въ случаѣ утвержденія Морскимъ Министромъ предположенія означенной въ пунктѣ 3 Коммисіи объ употребленіи процентовъ съ капитала Графа С. А. Строганова на выдачу премій, о семъ немедленно объявляется во всеобщее свѣдѣніе съ указаніемъ срока, къ которому сочиненія, предназначенныя на соисканіе премій, должны быть представлены въ Главный Морской Штабъ.

6. Преміи, выдаваемыя изъ процентовъ пожертвованнаго Графомъ С. А. Строгановымъ капитала, носятъ названіе: «Премія имени Графа С. А. Строганова».

7. Преміи имени Графа С. А. Строганова выдаются только авторамъ сочиненій и ихъ законнымъ наслѣдникамъ, но отнюдь не издателямъ.

8. На заглавныхъ листкахъ сочиненій, изданныхъ на проценты съ капитала имени Графа С. А. Строганова, обязательно обозначается «Изданіе Морскаго Министерства на проценты съ капитала имени Графа С. А. Строганова».

9. Автору сочиненія выдается не болѣе 50-ти авторскихъ экземпляровъ.

10. Могущій образоваться къ концу года остатокъ отъ процентовъ съ капитала имени Графа С. А. Строганова присоединяется къ процентамъ слѣдующаго года для употребленія, согласно вышеизложеннымъ правиламъ.

Къ № 29045.—1907 Апрѣля 2.

Описаніе присвоеннаго окончившимъ курсъ въ Екатеринославскомъ Высшемъ Горномъ Училищѣ нагруднаго знака.

29045

Составлено на основаніи рисунка, Высочайше одобреннаго 2 Апрѣля 1907 года.

Знакъ золотой, овальной формы, состоитъ изъ двухъ вѣтвей дубовой и лавровой, окружающихъ Государственный гербъ, внизу котораго помѣщенъ серебряный щитъ съ синей эмалью, съ укрѣпленными на немъ крестъ-на-крестъ золотыми киркой и молоткомъ.

Къ № 29052.—1907 Апрѣля 7.

Высочайше утвержденный, 7 Апрѣля 1907 года, штатъ Управленія Главнаго Начальника Кронштадта.

29052

Наименованіе чиновъ.	Число чиновъ.	Годовой окладъ за установленными вычетами.				Всего.	Классъ должности.	Разрядъ пенсіи.
		Жалованья.	Столовыхъ.	Квартирныхъ.	Одному.			
		Рублей.						
Главный Начальникъ Кронштадта (Генералъ или Генералъ-Лейтенантъ)	1	4.800	4.800	2.400	12.000	12.000	—	—
Чины для порученій при Главномъ Начальникѣ Кронштадта	2	1.200	1.200	600	3.600	6.000	VI	III 2 ст.
Въ распоряженіе Главнаго Начальника Кронштадта на непредвидѣнные расходы	—	—	—	—	3.000	3.000		
Всего	3	—	—	—	—	21.000		

Примѣчаніе. Означенныя въ семъ штатѣ классныя должности могутъ быть замѣщаемы и военными чинами.

29061 *Къ № 29061.—1907 Апрѣля 11/24.*

Штатъ Финляндскихъ казенныхъ желѣзныхъ дорогъ.

	Мар.	П.	Всего. Мар.	Всего. П.	Разрядъ содержанія.	Классъ должности.
А. Центральное Управленіе.						
Управленіе желѣзныхъ дорогъ.						
Главный Директоръ:						
жалованья	10.000	—				
содержанія, не входящаго въ расчетъ пенсіи	6.000	—	16.000	—	—	V
разъѣздныхъ	2.000	—				
I. Отдѣленіе общихъ дѣлъ.						
Директоръ Отдѣленія общихъ дѣлъ:						
жалованья	7.500	—				
содержанія, не входящаго въ расчетъ пенсіи	3.000	—	10.500	—	—	VI
1. Канцелярія.						
Секретарь:						
жалованья	5.000	—				
содержанія, не входящаго въ расчетъ пенсіи	2.000	—	7.000	—	—	VIII
Нотаріусъ:						
жалованья	3.500	—				
содержанія, не входящаго въ расчетъ пенсіи	1.700	—	5.200	—	—	IX
Повѣренный:						
жалованья	5.000	—				
содержанія, не входящаго въ расчетъ пенсіи	2.000	—	7.000	—	—	IX
Регистраторъ:						
жалованья	2.800	—				
содержанія, не входящаго въ расчетъ пенсіи	1.200	—	4.000	—	—	XII
Канцеляристъ:						
содержанія, безъ права на пенсію	—	—	—	—	10—6	XIII

29061

	Мар.	П.	Всего. Мар.	Всего. П.	Разрядъ содержанія.	Классъ должности.
Счетоводъ:						
содержанія, безъ права на пенсіе	—	—	—	—	7—3	XIII
Канцелярскій помощникъ:						
содержанія, безъ права на пенсію	—	—	—	—	13—10	XIV
2. Камерирская Контора.						
Камериръ:						
жалованья	5.000	—				
содержанія, не входящаго въ расчетъ пенсіи	3.000	—	8.000	—	—	VIII
Первый Камерфервандтъ:						
жалованья	3.500	—				
содержанія, не входящаго въ расчетъ пенсіи	1.700	—	5.200	—	—	X
Второй Камерфервандтъ:						
жалованья	2.800	—				
содержанія, не входящаго въ расчетъ пенсіи	1.600	—	4.400	—	—	XI
Ревизоръ:						
жалованья	2.800	—				
содержанія, не входящаго въ расчетъ пенсіи	1.600	—	4.400	—	—	XI
Счетоводъ:						
содержанія, безъ права на пенсію	—	—	—	—	7—3	XIII
Конторскій помощникъ:						
содержанія, безъ права на пенсію	—	—	—	—	13—10	XIV
3. Кассовая Контора.						
Главный Кассиръ:						
жалованья	4.500	—				
содержанія, не входящаго въ расчетъ пенсіи	2.500	—	7.000	—	—	IX
на прочетъ	800	—				
Кассиръ:						
жалованья	3.500	—				
содержанія, не входящаго въ расчетъ пенсіи	1.500	—	5.000	—	—	X
на прочетъ	500	—				

29061

	Мар.	П.	Всего. Мар.	Всего. П.	Разрядъ содержанія.	Классъ должности.
Помощникъ Кассира:						
жалованья	2.200	—				
содержанія, не входящаго въ расчетъ пенсіи	1.600	—	3.800	—	—	XII
на прочетъ	200	—				
4. Контрольная Контора.						
Завѣдывающій Конторою:						
жалованья	5.000	—				
содержанія, не входящаго въ расчетъ пенсіи	2.000	—	7.000	—	—	VIII
Первый Контролеръ:						
жалованья	3.500	—				
содержанія, не входящаго въ расчетъ пенсіи	1.500	—	5.000	—	—	X
Второй Контролеръ:						
жалованья	2.800	—				
содержанія, не входящаго въ расчетъ пенсіи	1.600	—	4.400	—	—	XI
разъѣздныхъ Разъѣздному Контролеру	1.500	—				
Счетоводъ:						
содержанія, безъ права на пенсію	—	—	—	—	7—3	XIII
Второй бухгалтеръ:						
содержанія, безъ права на пенсію	—	—	—	—	10—6	XIV
Конторскій помощникъ:						
содержанія, безъ права на пенсію	—	—	—	—	13—10	XIV
5. Статистическая Контора.						
Завѣдывающій Конторою:						
жалованья	5.000	—				
содержанія, не входящаго въ расчетъ пенсіи	2.000	—	7.000	—	—	VIII
Актуаріусъ:						
жалованья	2.800	—				
содержанія, не входящаго въ расчетъ пенсіи	1.600	—	4.400	—	—	XII
Счетоводъ:						
содержанія, безъ права на пенсію	—	—	—	—	7—3	XIII

29061

	Мар.	П.	Всего. Мар.	Всего. П.	Разрядъ содержанія.	Классъ должности.
Второй бухгалтеръ:						
содержанія, безъ права на пенсію	—	—	—	—	10—6	XIV
Конторскій помощникъ:						
содержанія, безъ права на пенсію	—	—	—	—	13—10	XIV
6. Километровая Контора.						
Завѣдывающій Конторою:						
жалованья	4.000	—				
содержанія, не входящаго въ расчетъ пенсіи	2.000	—	6.000	—	—	VIII
Счетоводъ:						
содержанія, безъ права на пенсію	—	—	—	—	7—3	XIII
Второй бухгалтеръ:						
содержанія, безъ права на пенсію	—	—	—	—	10—6	XIV
Конторскій помощникъ:						
содержанія, безъ права на пенсію	—	—	—	—	13—10	XIV
7. Главный Врачъ.						
жалованья	4.000	—				
содержанія, не входящаго въ расчетъ пенсіи	2.000	—	6.000	—	—	VII
II. Отдѣленіе службы движенія.						
Директоръ Отдѣленія службы движенія:						
жалованья	7.500	—				
содержанія, не входящаго въ расчетъ пенсіи	3.000	—	10.500	—	—	VI
разъѣздныхъ	1.500	—				
1. Контора службы движенія.						
Помощникъ Директора:						
жалованья	5.000	—				
содержанія, не входящаго въ расчетъ пенсіи	3.000	—	8.000	—	—	VII
разъѣздныхъ	600	—				

29061

	Мар.	П.	Всего. Мар.	Всего. П.	Разрядъ содержанія.	Классъ должности.
Инспекторъ движенія I класса:						
жалованья	4.500	—				
содержанія, не входящаго въ расчетъ пенсіи	2.500	—	7.000	—	—	VIII
разъѣздныхъ	600	—				
Инспекторъ движенія II класса:						
жалованья	4.000	—				
содержанія, не входящаго въ расчетъ пенсіи	1.700	—	5.700	—	—	IX
разъѣздныхъ	600	—				
Нотаріусъ:						
жалованья	2.800	—				
содержанія, не входящаго въ расчетъ пенсіи	1.200	—	4.000	—	—	XI
Счетоводъ:						
содержанія, безъ права на пенсію	—	—	—	—	7—3	XIII
Конторскій помощникъ:						
содержанія, безъ права на пенсію	—	—	—	—	13—10	XIV
2. Контора воинскихъ перевозокъ.						
Завѣдывающій Конторою:						
жалованья	4.500	—				
содержанія, не входящаго въ расчетъ пенсіи	3.000	—	7.500	—	—	VII
Помощникъ Завѣдывающаго:						
жалованья	3.500	—				
содержанія, не входящаго въ расчетъ пенсіи	2.200	—	5.700	—	—	VIII
Конторскій помощникъ:						
содержанія, безъ права на пенсію	—	—	—	—	13—10	XIV
3. Телеграфный Инженеръ.						
жалованья	3.500	—				
содержанія, не входящаго въ расчетъ пенсіи	1.700	—	5.200	—	—	IX
разъѣздныхъ	1.000	—				

29061

	Мар.	II.	Всего. Мар.	Всего. II.	Разрядъ содержанія.	Классъ должности.
4. Телеграфный Инспекторъ.						
содержанія, безъ права на пенсію, въ размѣрѣ, опредѣляемомъ Сенатомъ, по представленію Управленія желѣзныхъ дорогъ.						
III. Отдѣленіе службы пути.						
Директоръ Отдѣленія службы пути:						
жалованья	7.500	—				
содержанія, не входящаго въ расчетъ пенсіи	3.000	—	10.500	—	—	VI
разъѣздныхъ	1.500	—				
Контора службы пути.						
Помощникъ Директора:						
жалованья	5.000	—				
содержанія, не входящаго въ расчетъ пенсіи	3.000	—	8.000	—	—	VII
разъѣздныхъ	600	—				
Дорожный Инженеръ I класса:						
жалованья	4.500	—				
содержанія, не входящаго въ расчетъ пенсіи	2.500	—	7.000	—	—	VIII
разъѣздныхъ	600	—				
Дорожный Инженеръ, завѣдывающій Техническимъ Бюро Конторы, добавочнаго содержанія, не входящаго въ расчетъ пенсіи	600	—				
Дорожный Инженеръ II класса:						
жалованья	4.000	—				
содержанія, не входящаго въ расчетъ пенсіи	1.700	—	5.700	—	—	IX
разъѣздныхъ.	600	—				
Архитекторъ:						
жалованья	4.000	—				
содержанія, не входящаго въ расчетъ пенсіи	2.000	—	6.000	—	—	IX
Канцелярист:						
содержанія, безъ права на пенсію	—	—	—	—	10—6	XIII
Главный садовникъ:						
содержанія, безъ права на пенсію	—	—	—	—	6—3	XIII
разъѣздныхъ	800	—				

29061

	Мар.	П.	Всего. Мар.	Всего. П.	Разрядъ содержанія.	Классъ должности.
Помощникъ Инженера:						
содержанія, безъ права на пенсію	—	—	—	—	5—1	XI
Чертёжникъ:						
содержанія, безъ права на пенсію	—	—	—	—	12—6	XIV
Счетоводъ:						
содержанія, безъ права на пенсію	—	—	—	—	7—3	XIII
Конторскій помощникъ:						
содержанія, безъ права на пенсію	—	—	—	—	13—10	XIV
IV. Отдѣленіе службы тяги.						
Директоръ Отдѣленія службы тяги:						
жалованья	7.500	—				
содержанія, не входящаго въ расчетъ пенсіи	3.000	—	10.500	—	—	VI
разъѣздныхъ	1.500	—				
1. Контора службы тяги.						
Помощникъ Директора:						
жалованья	5.000	—				
содержанія, не входящаго въ расчетъ пенсіи	3.000	—	8.000	—	—	VII
разъѣздныхъ	600	—				
Машинный Инженеръ I класса:						
жалованья	4.500	—				
содержанія, не входящаго въ расчетъ пенсіи	2.500	—	7.000	—	—	VIII
разъѣздныхъ	600	—				
Машинный Инженеръ, завѣдывающій Техническимъ Бюро Конторы, добавочнаго содержанія, не входящаго въ расчетъ пенсіи	600	—				
Машинный Инженеръ II класса:						
жалованья	4.000	—				
содержанія, не входящаго въ расчетъ пенсіи	1.700	—	5.700	—	—	IX
разъѣздныхъ	600	—				
Канцелярист:						
содержанія, безъ права на пенсію	—	—	—	—	10—6	XIII

29061

	Мар.	П.	Всего. Мар.	Всего. П.	Разрядъ содержанія.	Классъ должности.
Помощникъ Инженера:						
содержанія, безъ права на пенсію	—	—	—	—	5—1	XI
Чертежникъ:						
содержанія, безъ права на пенсію	—	—	—	—	12—6	XIV
Счетоводъ:						
содержанія, безъ права на пенсію	—	—	—	—	7—3	XIII
Конторскій помощникъ:						
содержанія, безъ права на пенсію	—	—	—	—	13—10	XIV
2. Контора складовъ.						
Завѣдывающій Конторою:						
жалованья	4.500	—				
содержанія, не входящаго въ расчетъ пенсіи	2.500	—	7.000	—	—	VIII
разъѣздныхъ	600	—				
Контролеръ складовъ:						
жалованья	3.000	—				
содержанія, не входящаго въ расчетъ пенсіи	2.000	—	5.000	—	—	XII
разъѣздныхъ	600	—				
Экспедиторъ:						
жалованья	3.000	—				
содержанія, не входящаго въ расчетъ пенсіи	2.000	—	5.000	—	—	XII
Счетоводъ:						
содержанія, безъ права на пенсію	—	—	—	—	7—3	XIII
Второй бухгалтеръ:						
содержанія, безъ права на пенсію	—	—	—	—	10—6	XIV
Конторскій помощникъ:						
содержанія, безъ права на пенсію	—	—	—	—	13—10	XIV
Экономъ:						
содержанія, безъ права на пенсію	—	—	—	—	13—8	—
Вахтеръ:						
содержанія, безъ права на пенсію	—	—	—	—	14—11	—

29061

	Мар.	П.	Всего. Мар.	Всего. П.	Разрядъ содержанія.	Классъ должности.
Б. Мѣстное Управленіе.						
Участковыя Правленія.						
Начальникъ участка:						
жалованья	6.000	—				
содержанія, не входящаго въ расчетъ пенсіи	2.500	—	8.500	—	—	VII
разъѣздныхъ по опредѣленію Сената.						
добавочныхъ за песеніе службы въ С.-Петербургѣ	1.500	—				
Помощникъ Директора Отдѣленія службы движенія:						
жалованья	5.000	—				
содержанія, не входящаго въ расчетъ пенсіи	2.500	—	7.500	—	—	VII
разъѣздныхъ по опредѣленію Сената.						
Помощникъ Директора Отдѣленія службы пути:						
жалованья	5.000	—				
содержанія, не входящаго въ расчетъ пенсіи	2.500	—	7.500	—	—	VII
разъѣздныхъ по опредѣленію Сената.						
Помощникъ Директора Отдѣленія службы тяги:						
жалованья	5.000	—				
содержанія, не входящаго въ расчетъ пенсіи	2.500	—	7.500	—	—	VII
разъѣздныхъ по опредѣленію Сената.						
Помощники Директоровъ Отдѣленій: службы движенія, службы пути и службы тяги, служащіе въ С.-Петербургѣ, пользуются добавочнымъ содержаніемъ, не входящимъ въ расчетъ пенсіи, въ размѣрѣ	1.000	—				
Члены Участковыхъ Правленій въ предѣлахъ Финляндіи, состоящіе вмѣстѣ съ тѣмъ Начальниками Правленій, пользуются добавочнымъ содержаніемъ, не входящимъ въ расчетъ пенсіи, по опредѣленію Сената.						
Отдѣленіе общихъ дѣлъ.						
Нотаріусъ:						
жалованья	2.800	—				
содержанія, не входящаго въ расчетъ пенсіи	1.600	—	4.400	—	—	X
Участковый Ревизоръ:						
жалованья	2.800	—				
содержанія, не входящаго въ расчетъ пенсіи	1.600	—	4.400	—	—	XI

29061

	Мар.	П.	Всего. Мар.	Всего. П.	Разрядъ содержанія.	Классъ должности.
Участковый Кассиръ:						
жалованья	3.500	—				
содержанія, не входящаго въ расчетъ пенсіи	1.500	—	5.000	—	—	X
на прочетъ	600	—				
разъѣздныхъ	400	—				
Разъѣздной Кассиръ:						
жалованья	3.000	—				
содержанія, не входящаго въ расчетъ пенсіи	1.000	—	4.000	—	—	—
на прочетъ	500	—				
разъѣздныхъ, по опредѣленію Сената.						
Счетоводъ:						
содержанія, безъ права на пенсію	—	—	—	—	7—3	XIII
Конторскій помощникъ:						
содержанія, безъ права на пенсію	—	—	—	—	13—10	XIV
За службу въ С.-Петербургѣ Нотаріусу и Участковому Ревизору причитается добавочное содержаніе, не входящее въ расчетъ пенсіи, въ размѣрѣ	800	—				
а Участковому Кассиру въ размѣрѣ	1.000	—				
Врачъ:						
содержанія, согласно опредѣленію Сената, каждый разъ, по представленію Управленія желѣзныхъ дорогъ и смотря по участку.						
Пасторъ:						
содержанія, согласно опредѣленію Сената, каждый разъ, по представленію Управленія желѣзныхъ дорогъ.						
Фельдшеръ:						
содержанія, согласно опредѣленію Сената, каждый разъ, по представленію Управленія желѣзныхъ дорогъ.						
Отдѣленіе службы движенія.						
Инспекторъ движенія I класса:						
жалованья	4.500	—				
содержанія, не входящаго въ расчетъ пенсіи	2.500	—	7.000	—	—	VIII

29061

	Мар.	П.	Всего. Мар.	Всего. П.	Разрядъ содержанія.	Классъ должности.
Инспекторъ движенія II класса:						
жалованья	4.000	—				
содержанія, не входящаго въ расчетъ пенсіи	1.700	—	5.700	—	—	IX
Инспекторамъ движенія причитаются разъѣздныя по опредѣленію Сената.						
Добавочныхъ Инспектору движенія, служащему въ С.-Петербургѣ	1.000	—				
Начальникъ станціи I класса:						
жалованья	4.000	—				
содержанія, не входящаго въ расчетъ пенсіи	1.200	—	5.200	—	—	VIII
добавочныхъ за несеніе службы въ С.-Петербургѣ	1.000	—				
Начальникъ станціи II класса:						
жалованья	3.400	—				
содержанія, не входящаго въ расчетъ пенсіи	600	—	4.000	—	—	IX
добавочныхъ за несеніе службы въ Имперіи	800	—				
Начальникъ станціи III класса:						
жалованья	2.600	—				
содержанія, не входящаго въ расчетъ пенсіи	600	—	3.200	—	—	XI
добавочныхъ за несеніе службы въ Имперіи	700	—				
Начальникъ станціи IV класса:						
жалованья	2.200	—				
содержанія, не входящаго въ расчетъ пенсіи	600	—	2.800	—	—	XII
Начальникъ станціи V класса:						
жалованья	1.800	—				
содержанія, не входящаго въ расчетъ пенсіи	600	—	2.400	—	—	XIII
Помощникъ Начальника станціи:						
жалованья	3.400	—				
содержанія, не входящаго въ расчетъ пенсіи	1.800	—	5.200	—	—	X
добавочныхъ за несеніе службы въ С.-Петербургѣ	900	—				
Станціонный Кассиръ:						
жалованья	2.200	—				
содержанія, не входящаго въ расчетъ пенсіи	1.600	—	3.800	—	—	XII
на прочетъ	200	—				
добавочныхъ за несеніе службы въ С.-Петербургѣ	600	—				

29061

	Мар.	П.	Всего. Мар.	Всего. П.	Разрядъ содержанія.	Классъ должности.
Первый бухгалтеръ:						
содержанія, безъ права на пенсію	—	—	—	—	7—3	XIV
Второй бухгалтеръ:						
содержанія, безъ права на пенсію	—	—	—	—	10—6	XIV
разъѣздному бухгалтеру разъѣздныхъ	300	—				
Первый продавецъ билетовъ:						
содержанія, безъ права на пенсію	—	—	—	—	7—3	XIV
Второй продавецъ билетовъ:						
содержанія, безъ права на пенсію	—	—	—	—	11—8	XIV
Телеграфный ревизоръ:						
содержанія, безъ права на пенсію	—	—	—	—	10—5	XIV
разъѣздныхъ	600	—				
Телеграфистъ:						
содержанія, безъ права на пенсію	—	—	—	—	12—8	XIV
разъѣздному телеграфисту разъѣздныхъ	300	—				
Конторскій помощникъ:						
содержанія, безъ права на пенсію	—	—	—	—	13—10	XIV
Оберъ-кондукторъ:						
жалованья 1.500 марокъ; остальная часть оклада производится въ видѣ содержанія, не входящаго въ расчетъ пенсіи	—	—	—	—	10—7	—
пособія на обмундированіе	252	—				
Кондукторъ:						
жалованья 1.200 марокъ; остальная часть оклада производится въ видѣ содержанія, не входящаго въ расчетъ пенсіи	—	—	—	—	13—10	—
пособія на обмундированіе	252	—				
Тормазчикъ:						
содержанія, безъ права на пенсію	—	—	—	—	17—14	—
пособія на обмундированіе	90	—				
Первый укладчикъ:						
содержанія, безъ права на пенсію	—	—	—	—	11—9	—

*

29061

	Мар.	П.	Всего. Мар.	Всего. П.	Разрядъ содержанія.	Классъ должности.
Второй укладчикъ:						
содержанія, безъ права на пенсію	—	—	—	—	14—12	—
Первый вѣсовщикъ:						
содержанія, безъ права на пенсію	—	—	—	—	11—9	—
Второй вѣсовщикъ:						
содержанія, безъ права на пенсію	—	—	—	—	14—12	—
Вахтеръ на станціи I класса:						
содержанія, безъ права на пенсію	—	—	—	—	13—10	—
пособія на обмундированіе	204	—				
Вахтера другихъ станцій:						
содержанія, безъ права на пенсію	—	—	—	—	15—13	—
пособія на обмундированіе	120	—				
Староста стрѣлочниковъ I класса:						
содержанія, безъ права на пенсію	—	—	—	—	14—11	—
Староста стрѣлочниковъ II класса:						
содержанія, безъ права на пенсію	—	—	—	—	15—12	—
Стрѣлочникъ I класса:						
содержанія, безъ права на пенсію	—	—	—	—	15—12	—
Стрѣлочникъ II класса:						
содержанія, безъ права на пенсію	—	—	—	—	16—13	—
Стрѣлочникъ III класса:						
содержанія, безъ права на пенсію	—	—	—	—	17—14	—
Староста станціонныхъ сторожей:						
содержанія, безъ права на пенсію	—	—	—	—	15—12	—
Станціонный сторожъ:						
содержанія, безъ права на пенсію	—	—	—	—	17—14	—
Дворникъ:						
содержанія, безъ права на пенсію	—	—	—	—	17—15	—
Сторожъ:						
содержанія, безъ права на пенсію	—	—	—	—	17—15	—

29061

	Мар.	П.	Всего. Мар.	Всего. П.	Разрядъ содержанія.	Классъ должности.
Отдѣленіе службы пути.						
Дорожный Инженеръ I класса:						
жалованья	4.500	—				
содержанія, не входящаго въ расчетъ пенсіи	2.500	—	7.000	—	—	VIII
Дорожный Инженеръ II класса:						
жалованья	4.000	—				
содержанія, не входящаго въ расчетъ пенсіи	1.700	—	5.700	—	—	IX
Дорожнымъ Инженерамъ причитается разъѣздныхъ по опредѣленію Сената.						
Добавочныхъ Дорожному Инженеру, служащему въ С.-Петербургѣ	1.000	—				
Помощникъ Инженера:						
содержанія, безъ права на пенсію	—	—	—	—	5—1	XI
Конторскій помощникъ:						
содержанія, безъ права на пенсію	—	—	—	—	13—10	XIV
Строительный мастеръ:						
жалованья 1.800 марокъ; остальная часть оклада производится въ видѣ содержанія, не входящаго въ расчетъ пенсіи	—	—	—	—	6—3	—
Старшій дорожный мастеръ:						
жалованья 1.500 марокъ; остальная часть оклада производится въ видѣ содержанія, не входящаго въ расчетъ пенсіи	—	—	—	—	9—6	—
Младшій дорожный мастеръ:						
жалованья 1.200 марокъ; остальная часть оклада производится въ видѣ содержанія, не входящаго въ расчетъ пенсіи	—	—	—	—	12—9	—
Староста дорожныхъ сторожей:						
содержанія, безъ права на пенсію	—	—	—	—	15—12	—
Садовникъ:						
содержанія, безъ права на пенсію	—	—	—	—	12—7	—
разъѣздныхъ	400	—				
Младшій машинистъ:						
содержанія, безъ права на пенсію	—	—	—	—	14—10	—
Садовый работникъ:						
содержанія, безъ права на пенсію	—	—	—	—	17—14	—

29061

	Мар.	П.	Всего. Мар.	Всего. П.	Разрядъ содержанія.	Классъ должности.
Дорожный сторожъ:						
содержанія, безъ права на пенсію	—	—	—	—	17—14	—
Переѣздный сторожъ:						
содержанія, безъ права на пенсію	—	—	—	—	17—16	—
Машинистъ при водокачальнѣ:						
содержанія, безъ права на пенсію	—	—	—	—	16—13	—
Отдѣленіе службы тяги.						
1. Мастерскія.						
Инженеръ-Механикъ:						
жалованья	5.000	—				
содержанія, не входящаго въ расчетъ пенсіи	2.500	—	7.500	—	—	VIII
разъѣздныхъ	300	—				
Машинный Инженеръ I класса:						
жалованья	4.500	—				
содержанія, не входящаго въ расчетъ пенсіи	2.500	—	7.000	—	—	VIII
разъѣздныхъ	300	—				
Машинный Инженеръ II класса:						
жалованья	4.000	—				
содержанія, не входящаго въ расчетъ пенсіи	1.700	—	5.700	—	—	IX
разъѣздныхъ	300	—				
Добавочныхъ Машинному Инженеру, служащему въ С.-Петербургѣ	1.000	—				
Помощникъ Инженера:						
содержанія, безъ права на пенсію	—	—	—	—	5—1	XI
Главный Машинный Мастеръ:						
жалованья	3.000	—				
содержанія, не входящаго въ расчетъ пенсіи	1.500	—	4.500	—	—	XI
разъѣздныхъ	200	—				
Машинный мастеръ:						
жалованья 2.400 марокъ; остальная часть оклада производится въ видѣ содержанія, не входящаго въ расчетъ пенсіи	—	—	—	—	5—1	—

29061

	Мар.	П.	Всего. Мар.	Всего. П.	Разрядъ содержанія.	Классъ должности.
Младшій машинный мастеръ:						
жалованья 1.600 марокъ; остальная часть оклада производится въ видѣ содержанія, не входящаго въ расчетъ пенсіи	—	—	—	—	7—3	—
Завѣдывающій Конторою:						
жалованья 2.400 марокъ; остальная часть оклада производится въ видѣ содержанія, не входящаго въ расчетъ пенсіи	—	—	—	—	3—1	XIII
Счетоводъ:						
содержанія, безъ права на пенсію	—	—	—	—	7—3	XIII
Второй бухгалтеръ:						
содержанія, безъ права на пенсію	—	—	—	—	10—6	XIV
Конторскій помощникъ:						
содержанія, безъ права на пенсію	—	—	—	—	13—10	XIV
Газовый мастеръ:						
содержанія, безъ права на пенсію	—	—	—	—	11—8	—
Старшій машинистъ:						
содержанія, безъ права на пенсію	—	—	—	—	10—6	—
Младшій машинистъ:						
содержанія, безъ права на пенсію	—	—	—	—	15—11	—
Вахтеръ:						
содержанія, безъ права на пенсію	—	—	—	—	16—13	—
Сторожъ:						
содержанія, безъ права на пенсію	—	—	—	—	17—15	—
2. Склады.						
Смотритель склада I класса:						
жалованья	3.400	—				
содержанія, не входящаго въ расчетъ пенсіи	2.200	—	5.600	—	—	XI
Смотритель склада II класса:						
жалованья	3.000	—				
содержанія, не входящаго въ расчетъ пенсіи	2.000	—	5.000	—	—	XIII

29061

	Мар.	П.	Всего. Мар.	Всего. П.	Разрядъ содержанія.	Классъ должности.
Смотритель склада III класса:						
жалованья	2.600	—				
содержанія, не входящаго въ расчетъ пенсіи	1.800	—	4.400	—	—	XIV
Смотрителямъ складовъ причитается разъѣздныхъ по опредѣленію Сената.						
Добавочныхъ смотрителю склада, служащему въ С.-Петербургѣ	800	—				
Счетоводъ:						
содержанія, безъ права на пенсію	—	—	—	—	7—3	XIII
Второй бухгалтеръ:						
содержанія, безъ права на пенсію	—	—	—	—	10—6	XV
разъѣздныхъ бухгалтеру, завѣдывающему пріемомъ дровъ и лѣсныхъ матеріаловъ, по опредѣленію Сената.						
Вахтеръ при складѣ	—	—	—	—	16—13	—
3. Депо.						
Машинный Инженеръ II класса, гдѣ такая должность имѣется:						
жалованья	4.000	—				
содержанія, не входящаго въ расчетъ пенсіи	1.700	—	5.700	—	—	IX
разъѣздныхъ	300	—				
Завѣдывающій депо I класса:						
жалованья 2.400 марокъ; остальная часть оклада производится въ видѣ содержанія, не входящаго въ расчетъ пенсіи	—	—	—	—	5—2	XIII
разъѣздныхъ	200	—				
Завѣдывающій депо II класса:						
жалованья 2.000 марокъ; остальная часть оклада производится въ видѣ содержанія, не входящаго въ расчетъ пенсіи	—	—	—	—	7—4	XIV
разъѣздныхъ	200	—				
Добавочныхъ Завѣдывающему депо, служащему въ С.-Петербургѣ	600	—				
Старшій паровозный машинистъ:						
жалованья 1.500 марокъ; остальная часть оклада производится въ видѣ содержанія, не входящаго въ расчетъ пенсіи	—	—	—	—	9—6	—
Младшій паровозный машинистъ:						
жалованья 1.200 марокъ; остальная часть оклада производится въ видѣ содержанія, не входящаго въ расчетъ пенсіи	—	—	—	—	12—9	—

29061

	Мар.	П.	Всего. Мар.	Всего. П.	Разрядъ содержанія.	Классъ должности.
Старшій кочегаръ:						
содержанія, безъ права на пенсію	—	—	—	—	14—13	—
Младшій кочегаръ:						
содержанія, безъ права на пенсію	—	—	—	—	16—15	—
Первый вагонный мастеръ:						
содержанія, безъ права на пенсію	—	—	—	—	9—6	—
Второй вагонный мастеръ:						
содержанія, безъ права на пенсію	—	—	—	—	12—10	—
Старшій вагонный ревизоръ:						
содержанія, безъ права на пенсію	—	—	—	—	13—11	—
Младшій вагонный ревизоръ:						
содержанія, безъ права на пенсію	—	—	—	—	15—13	—
пособія на обмундированіе разъѣздному вагонному ревизору	96	—				
Первый вагонный смазчикъ:						
содержанія, безъ права на пенсію	—	—	—	—	15—14	—
Второй вагонный смазчикъ:						
содержанія, безъ права на пенсію	—	—	—	—	17—16	—
Машинистъ при водокачальнѣ:						
содержанія, безъ права на пенсію	—	—	—	—	16—13	—
Сторожъ при сараяхъ:						
содержанія, безъ права на пенсію	—	—	—	—	16—13	—
Староста чистильщиковъ паровозовъ:						
содержанія, безъ права на пенсію	—	—	—	—	15—12	—
Чистильщикъ паровозовъ I класса:						
содержанія, безъ права на пенсію	—	—	—	—	15—13	—
Чистильщикъ паровозовъ II класса:						
содержанія, безъ права на пенсію	—	—	—	—	17—15	—
Сторожъ:						
содержанія, безъ права на пенсію	—	—	—	—	17—15	—

29076 *Къ № 29076.—1907 Апрѣля 15.*

Высочайше утвержденная, 13 Апрѣля 1907 года, вѣдомость о числѣ прислуги въ военно-учебныхъ заведеніяхъ, подвѣдомственныхъ Главному ихъ Управленію, и о суммахъ, потребныхъ на содержаніе этой прислуги.

НАИМЕНОВАНІЕ ВОЕННО-УЧЕБНЫХЪ ЗАВЕДЕНІЙ.	Размѣръ постояннаго ежегоднаго отпуска на наемъ прислуги.	На счетъ постояннаго ежегоднаго отпуска для найма прислуги содержится:										Примѣчанія къ графамъ.
		Нижнихъ чиновъ унтеръ-офицерскаго званія изъ числа выслужившихъ обязательный срокъ службы и состоящихъ въ запасѣ или отставкѣ.							Нижнихъ чиновъ обязательнаго ср. службы.			
		Капенармусовъ.	Унтеръ-офицеровъ при всѣхъ ротныхъ (эскадронн. и сотенныхъ) помѣщеніяхъ, съ находящимся въ нихъ имуществомъ.	Дядекъ къ младшей ротѣ.	Вахтеровъ. При лазаретахъ.	Вахтеровъ. При буфетѣ и кухнѣ.	Вахтеровъ. При запѣдывающемъ обмундированіемъ (онъ-же капенармусъ при общемъ цейхгаузѣ).	Вахтеровъ. При зданіяхъ и дворахъ. (онъ-же фельдфебель служительской команды).	Унтеръ-офицеровъ.	Рядовыхъ.	Вольнонаемныхъ служителей.	
	Рубли.											
Пажескій Его Императорскаго Величества Корпусъ	17.400	— [1]	3	2	1	1	1	1	—	—	77	[1]) Обязанности эти исполняютъ положенные по штатамъ Пажескаго Корпуса и Военныхъ Училищъ капенармусы. Жалованье получаютъ по штатамъ, а обмундированіе и все прочее довольствіе по табелямъ названныхъ заведеній.
Военныя Училища:	—											
Николаевское Кавалерійское.	19.200	— [1]	2	—	1	— [2]	— [1]	1	—	—	95	
Павловское	15.500	— [1]	4	—	1	— [2]	— [1]	1	—	—	71	
Александровское	15.500	— [1]	4	—	1	— [2]	— [1]	1	—	—	71	
Алексѣевское	15.500	— [1]	4	—	1	— [2]	— [1]	1	—	—	71	[2]) Обязанности вахтера при буфетѣ и кухнѣ исполняетъ одинъ изъ положенныхъ по штату Военныхъ Училищъ артельщиковъ. Жалованье получаетъ по штату, а обмундированіе и все прочее довольствіе—по табели Училищъ.
Кіевское	15.500	— [1]	4	—	1	— [2]	— [1]	1	—	—	71	
Кадетскіе Корпуса:												
Владимірскій-Кіевскій	20.250	5	5	2	1	1	1	1	—	—	83	
2-й	19.650	4	4	2	1	1	1	1	—	—	83	
3-й Московскій	19.650	4	4	2	1	1	1	1	—	—	83	
Орловскій-Бахтина	19.650	4	4	2	1	1	1	1	—	—	83	
Воронежскій	19.650	4	4	2	1	1	1	1	—	—	83	
Суворовскій	19.650	4	4	2	1	1	1	1	—	—	83	
Одесскій	19.650	4	4	2	1	1	1	1	—	—	83	

29076

НАИМЕНОВАНІЕ ВОЕННО-УЧЕБНЫХЪ ЗАВЕДЕНІЙ.	Размѣръ постояннаго ежегоднаго отпуска на наемъ прислуги.	На счетъ постояннаго ежегоднаго отпуска для найма прислуги содержится:										Примѣчанія къ графамъ.
		Нижнихъ чиновъ унтеръ-офицерскаго званія изъ числа выслужившихъ обязательный срокъ службы и состоящихъ въ запасѣ или отставкѣ.							Нижнихъ чиновъ обязательнаго ср. службы.		Вольнонаемныхъ служителей.	
					Вахтеровъ.							
	Рубли.	Кантонармусовъ.	Унтеръ-офицеровъ при всѣхъ ротныхъ (эскадронн. и сотенныхъ) помѣщеніяхъ, съ находящимися въ нихъ имуществомъ.	Дядекъ въ младшей ротѣ.	При лазаретахъ.	При буфетѣ и кухнѣ.	При завѣдывающемъ обмундированіемъ (отъ-же кантонармусъ при общемъ цейхгаузѣ).	При зданіяхъ и дворахъ (отъ-же фельдфебель служительской команды).	Унтеръ-офицеровъ.	Рядовыхъ.		
Сумскій	19.650	4	4	2	1	1	1	1	—	—	83	
Владикавказскій	15.700	4	4	2	1	1	1	1	5	95	5	
1-й	18.800	4	4	2	1	1	1	1	—	—	78	
Петровскій-Полтавскій	17.450	4	4	2	1	1	1	1	—	—	71	
Сибирскій	16.900	3	3	2	1	1	1	1	—	—	71	
Донской	16.900	3	3	2	1	1	1	1	—	—	71	
Псковскій	17.100	4	4	2	1	1	1	1	—	—	69	
Ярославскій	16.400	3	3	2	1	1	1	1	—	—	68	
1-й Московскій	15.600	3	3	2	1	1	1	1	—	—	64	
2-й Московскій	15.600	3	3	2	1	1	1	1	—	—	64	
Нижегородскій Графа Аракчеева	15.600	3	3	2	1	1	1	1	—	—	64	
Полоцкій	15.600	3	3	2	1	1	1	1	—	—	64	
Тифлисскій	14.300	3	3	2	1	1	1	1	2	35	34	
Императора Александра II.	14.800	3	3	2	1	1	1	1	—	—	59	
Хабаровскій	18.200	3	3	2	1	1	1	1	2	38	25	
Ташкентскій Наслѣдника Цесаревича	16.000	3	3	2	1	1	1	1	2	38	23	
Сибирскій	11.350	3	3	2	1	1	1	1	4	60	6	
Оренбургскій-Неплюевскій	11.271	3	3	2	1	1	1	1	4	60	6	
2-й Оренбургскій	11.850	3	3	2	1	1	1	1	3	45	18	
Николаевскій	13.400	2	2	2	1	1	1	1	—	—	55	
Вольская военная школа	13.000	2	2	2	1	1	1	1	—	—	53	
Итого	562.221	95	116	58	34	29	29	34	22	371	2.090	
		395							393			

29076

ПРИМѢЧАНІЯ:

1) Показаннымъ въ настоящей вѣдомости унтеръ-офицерамъ изъ запасныхъ и отставныхъ, а равно унтеръ-офицерамъ и рядовымъ обязательнаго срока службы, производится жалованье изъ слѣдующихъ окладовъ:

	Унтеръ-офицерамъ изъ запасныхъ и отставныхъ.				Нижнимъ чинамъ обязательнаго срока службы.			
	Вахтеру при зданіяхъ и дворахъ (онъ же фельдфебель служительской команды).		Прочимъ унтеръ-офицерамъ.		Унтеръ-офицерамъ.		Рядовымъ.	
	Рубли.	Коп.	Рубли.	Коп.	Рубли.	Коп.	Рубли.	Коп.
Во всѣхъ военно-учебныхъ заведеніяхъ, кромѣ тѣхъ Кадетскихъ Корпусовъ, въ коихъ часть прислуги пополняется нижними чинами обязательнаго срока службы	240	—	180	—	—	—	—	—
Въ Тифлисскомъ, Владикавказскомъ, Сибирскомъ, Оренбургскомъ-Неплюевскомъ и 2-мъ Оренбургскомъ Кадетскихъ Корпусахъ	240	—	180	—	Съ установленными надбавками. 12	24	6	6
Въ Хабаровскомъ и Ташкентскомъ Наслѣдника Цесаревича Кадетскихъ Корпусахъ	360	—	270	—	18	37	9	9

Въ означенныхъ окладахъ жалованья для унтеръ-офицеровъ изъ запасныхъ и отставныхъ заключается провіантское и приварочное довольствіе, котораго они поэтому не получаютъ; обмундированіемъ же и прочимъ вещевымъ довольствіемъ они снабжаются по положенію на счетъ особаго для сего отпуска. Всѣмъ нижнимъ чинамъ обязательнаго срока службы провіантское, приварочное и чайное довольствія, а равно отпускъ годовыхъ вещей, постельныхъ принадлежностей, гимнастическихъ рубахъ и мыла, производится по положенію, объявленному въ приказѣ по военному вѣдомству отъ 6 Декабря 1905 г., № 769; мундирная же одежда отпускается имъ по положенію о нестроевыхъ нижнихъ чинахъ.

2) Число вольнонаемныхъ служителей хотя и опредѣлено въ настоящей вѣдомости для каждаго военно-учебнаго заведенія, но таковыхъ предоставляется имѣть въ большемъ или меньшемъ числѣ, соотвѣтственно дѣйствительной потребности, по усмотрѣнію Хозяйственнаго Комитета заведенія. Расходъ какъ на наемъ служителей и на постройку для нихъ форменной и теплой одежды, такъ равно и всѣ расходы по содержанію поименованныхъ выше, въ первомъ пунктѣ, нижнихъ чиновъ, относятся на сумму, опредѣленную на наемъ прислуги. На тотъ-же источникъ долженъ относиться расходъ на улучшеніе матеріальнаго быта вольнонаемныхъ служителей и прислуги изъ сверхсрочнослужащихъ нижнихъ чиновъ, а равно расходъ на выдачу денежныхъ наградъ нижнимъ чинамъ, несущимъ какія-либо особыя обязанности и обращающимъ на себя вниманіе усердною службою.

3) Сумма, опредѣленная къ ежегодному отпуску на наемъ прислуги, можетъ быть увеличиваема, но не свыше, какъ на 5%, распоряженіемъ Хозяйственнаго Комитета каждаго заведенія, на счетъ другихъ табельныхъ отпусковъ, соображаясь съ дѣйствительною потребностью. Ежегодно-же остатки отъ суммы на наемъ прислуги, по усмотрѣнію Хозяйственнаго Комитета, могутъ быть употребляемы на удовлетвореніе расходовъ по другимъ статьямъ табели.

4) Упомянутымъ выше, въ п. 1 унтеръ-офицерамъ изъ запасныхъ и отставныхъ присваиваются права и преимущества, опредѣленныя въ ст. 10 положенія, объявленнаго при приказѣ по военному вѣдомству 1890 г., № 172;—и

5) Нижніе чины, состоящіе на дѣйствительной службѣ, назначаются во Владикавказскій, Тифлисскій, Хабаровскій, Ташкентскій, Сибирскій и въ оба Оренбургскіе Кадетскіе Корпуса порядкомъ, опредѣленнымъ п. 2 приказа по военному вѣдомству 1905 г., № 636.

I. Списокъ изданныхъ, на основаніи статьи 87 Основныхъ Государственныхъ Законовъ (Свода Зак. Т. I, ч. I, изд. 1906 г.), постановленій, дѣйствіе коихъ прекращается 20 Апрѣля 1907 года, за внесеніемъ въ Государственную Думу соотвѣтствующихъ имъ законопроектовъ.

№	Наименованіе постановленій.	Годъ, мѣсяцъ и число Высочайшаго утвержденія и ст. Собр. Узак., гдѣ постановленіе опубликовано.
		1906 годъ:
1	О выдачѣ семьямъ задерживаемыхъ на дѣйствительной службѣ казаковъ 1-й очереди срока службы 1903 г. Терскаго и Кубанскаго войска пособій.	Іюля 27.
2	Объ образованіи временнаго генералъ-губернаторства въ составѣ Бахмутскаго, Маріупольскаго и Славяносербскаго уѣздовъ, Екатеринославской губерніи, а также города Таганрога и Таганрогскаго округа, области войска Донскаго, и объ учрежденіи должности временнаго Генералъ-Губернатора Южнаго горнозаводскаго раіона (Имен. Выс. ук.).	Іюля 27 (Собр. Узак., 1253).
3	Объ утвержденіи штата временнаго генералъ-губернаторскаго управленія Южнаго горнозаводскаго раіона (Имен. Выс. ук.).	Іюля 27 (Собр. Узак., 1254).
4	Объ учрежденіи Военно-Полевыхъ Судовъ.	19 Августа (Собр. Узак., 1361).
5	Объ учрежденіи временнаго Кронштадтскаго военнаго генералъ-губернаторства (Имен. Выс. ук.).	30 Октября (Собр. Узак., 1785).
6	Объ утвержденіи штата временнаго Кронштадтскаго военнаго генералъ-губернаторскаго управленія (Имен. Выс. ук.).	30 Октября (Собр. Узак., 1786).
7	О безпошлинномъ пропускѣ изъ-за границы нефтяныхъ остатковъ.	24 Декабря (Собр. Узак. 1907 г., 361).

II. Списокъ изданныхъ, на основаніи статьи 87 Основныхъ Государственныхъ Законовъ (Свода Зак. Т. I, ч. I, изд. 1906 г.), постановленій, дѣйствіе коихъ продолжается и послѣ 20 Апрѣля 1907 года, за внесеніемъ въ Государственную Думу, въ установленный закономъ двухмѣсячный по возобновленіи ея занятій срокъ (до 20 Апрѣля 1907 г.), соотвѣтствующихъ симъ постановленіямъ законопроектовъ.

№	Наименованіе постановленій.	Годъ, мѣсяцъ и число Высочайшаго утвержденія и ст. Собр. Узак., гдѣ постановленіе опубликовано.
		1906 годъ:
1	О сохраненіи за служащими въ техническихъ желѣзнодорожныхъ училищахъ Сибири и Средней Азіи добавочныхъ окладовъ содержанія.	3 Августа (Собр. Узак. 1907 г., 234).
2	О переименованіи должностей Военныхъ Губернаторовъ Акмолинской и Семипалатинской областей въ должности Акмолинскаго и Семипалатинскаго Губернаторовъ.	11 Августа (Собр. Узак., 1731).

29086

№	Наименованіе постановленій.	Годъ, мѣсяцъ и число Высочайшаго утвержденія и ст. Собр. Узак., гдѣ постановленіе опубликовано.
3	Объ усиленіи отвѣтственности за распространеніе среди войскъ противоправительственныхъ ученій и сужденій и о передачѣ въ вѣдомство военныхъ и военно-морскихъ судовъ дѣлъ по означеннымъ преступнымъ дѣяніямъ.	18 Августа (Собр. Узак., 1349).
4	Объ отмѣнѣ дѣйствія Правилъ 3 Апрѣля 1892 г. о взысканіяхъ за тайное обученіе въ губерніяхъ Западнаго края, а также Царства Польскаго.	24 Августа (Собр. Узак., 1907 г., 235).
5	О предназначеніи казенныхъ земель къ продажѣ для расширенія крестьянскаго землевладѣнія (Имен. Выс. ук.).	27 Августа (Собр. Узак., 1399).
6	О продленіи дѣйствія Именнаго Высочайшаго указа 31 Декабря 1905 года о залогѣ сахарныхъ заводовъ въ обезпеченіе акциза за выпускаемый съ нихъ сахаръ.	27 Августа (Собр. Узак, 1624).
7	О денатураціи сахарныхъ продуктовъ, отпускаемыхъ для корма скота и на техническія надобности.	27 Августа (Собр. Узак., 1625).
8	О сохраненіи въ штатахъ Жандармскихъ Полицейскихъ Управленій Забайкальской и Сибирской желѣзныхъ дорогъ 110 добавочныхъ должностей жандармскихъ унтеръ-офицеровъ.	27 Августа (Собр. Узак., 1982).
9	О предоставленіи Крестьянскому Поземельному Банку при производствѣ операцій по землямъ, заложеннымъ въ Особомъ Отдѣлѣ Государственнаго Дворянскаго Земельнаго Банка, принимать на себя долги означенному кредитному учрежденію.	30 Августа (Собр. Узак., 1755).
10	Объ упраздненіи въ Университетахъ должностей Инспектора студентовъ и его Помощника и объ учрежденіи взамѣнъ сего должности Проректора.	14 Сентября (Собр. Узак., 1721).
11	О передачѣ кабинетскихъ земель въ Алтайскомъ округѣ въ распоряженіе Главнаго Управленія Землеустройства и Земледѣлія для образованія переселенческихъ участковъ (Имен. Выс. ук.).	19 Сентября (Собр. Узак., 1622).
12	О мѣрахъ предупрежденія побѣговъ арестантовъ.	30 Сентября (Собр. Узак., 1773).
13	Объ отмѣнѣ нѣкоторыхъ ограниченій въ правахъ сельскихъ обывателей и лицъ другихъ бывшихъ податныхъ состояній (Имен. Выс. ук.).	5 Октября (Собр. Узак., 1700).
14	Объ измѣненіи подсудности дѣлъ о преступныхъ дѣяніяхъ государственныхъ, возникающихъ въ предѣлахъ Иркутскаго, Омскаго и Ташкентскаго судебныхъ округовъ.	6 Октября (Собр. Узак., 1722).
15	О пониженіи платежей заемщиковъ Крестьянскаго Поземельнаго Банка и объ измѣненіи условій выпуска государственныхъ свидѣтельствъ названнаго Банка (Имен. Выс. ук.).	14 Октября (Собр. Узак., 1727).
16	О порядкѣ образованія и дѣйствія старообрядческихъ и сектантскихъ общинъ и о правахъ и обязанностяхъ входящихъ въ составъ общинъ послѣдователей старообрядческихъ согласій и отдѣлившихся отъ Православія сектантовъ (Имен. Выс. ук.).	17 Октября (Собр. Узак., 1728).
17	О разрѣшеніи владѣльцамъ заповѣдныхъ, временно-заповѣдныхъ, маіоратныхъ, ленныхъ и подуховныхъ имѣній отчуждать крестьянамъ участки изъ состава принадлежащихъ имъ имѣній.	21 Октября (Собр. Узак., 1764).
18	Объ увеличеніи размѣра пособій, выдаваемыхъ подлежащимъ покровительству Алексѣевскаго Главнаго Комитета дѣтямъ нижнихъ чиновъ и приравниваемыхъ къ нимъ лицъ.	21 Октября (Собр. Узак., 1933).
19	О продленіи дѣйствія статьи 344 Учрежденія Сибирскаго до 17 Мая 1907 г.	26 Октября (Собр. Узак., 1836).

29086

№	Наименованіе постановленій.	Годъ, мѣсяцъ и число Высочайшаго утвержденія и ст. Собр. Узак., гдѣ постановленіе опубликовано.
20	Объ учрежденіи Бакинскаго градоначальства и объ утвержденіи Временнаго Положенія о семъ градоначальствѣ, а равно и временныхъ штатовъ Бакинскаго и Балахано-Сабунчинскаго полиціймейстерствъ (Имен. Выс. ук.).	28 Октября (Собр. Узак., 1781).
21	Объ усиленіи личнаго состава портовой полиціи въ Севастополѣ.	31 Октября (Собр. Узак., 1934).
22	Объ учрежденіи новыхъ должностей смотрителей маяковъ.	31 Октября (Собр. Узак., 1935).
23	О дополненіи постановленій Устава о воинской повинности.	6 Ноября (Собр. Узак., 1925).
24	Объ утвержденіи проектовъ: Устава Харьковскаго Художественнаго Училища, Устава и штата Кіевскаго Художественнаго Училища и Устава Рижской Городской Художественной Школы.	6 Ноября (Собр. Узак. 1907 г., 208).
25	О дополненіи нѣкоторыхъ постановленій дѣйствующаго закона, касающихся крестьянскаго землевладѣнія и землепользованія (Имен. Выс. ук.).	9 Ноября (Собр. Узак., 1859).
26	Объ увеличеніи числа очередныхъ присяжныхъ засѣдателей по городу Москвѣ съ его уѣздомъ до 3,000 лицъ.	11 Ноября (Собр. Узак., 1926).
27	О временномъ увеличеніи штатовъ полиціи въ городахъ Ауліеатѣ, Сыръ-Дарьинской области, и Новомъ Маргеланѣ, Ферганской области.	11 Ноября (Собр. Узак., 1986).
28	О выдачѣ Крестьянскимъ Поземельнымъ Банкомъ ссудъ подъ залогъ надѣльныхъ земель (Имен. Выс. ук.).	15 Ноября (Собр. Узак., 1876).
29	Объ обезпеченіи нормальнаго отдыха служащихъ въ торговыхъ заведеніяхъ, складахъ и конторахъ.	15 Ноября (Собр. Узак., 1894).
30	Объ обезпеченіи нормальнаго отдыха служащихъ въ ремесленныхъ заведеніяхъ.	15 Ноября (Собр. Узак., 1895).
31	О размѣрѣ налога съ городскихъ недвижимыхъ имуществъ на 1907 годъ.	22 Ноября (Собр. Узак., 1976).
32	Объ изданіи временныхъ правилъ относительно секты маріавитовъ.	28 Ноября (Собр. Узак., 2080; Собр. Узак. 1907 г., 15).
33	Объ утвержденіи штатовъ генеральныхъ консульствъ—въ Харбинѣ и Мукденѣ, консульствъ—въ Цицикарѣ, Гирпнѣ и Дальнемъ и вице-консульства—въ Куанченцзы.	2 Декабря (Собр. Узак. 1907 г., 48).
34	О введеніи новаго штата карантинныхъ учрежденій сѣвернаго побережья Чернаго моря.	2 Декабря (Собр. Узак. 1907 г., 62).
35	Объ утвержденіи временнаго штата Канцеляріи Высочайше учрежденнаго Совѣщанія для разсмотрѣнія претензій къ военному вѣдомству, вызванныхъ военными обстоятельствами за время Русско-Японской войны.	18 Декабря (Собр. Узак. 1907 г., 224).
36	Объ установленіи уголовной отвѣтственности за восхваленіе преступныхъ дѣяній въ рѣчи или печати.	24 Декабря (Собр. Узак., 2081).
37	О замѣнѣ въ составѣ Особыхъ, съ участіемъ сословныхъ представителей, Присутствій Судебныхъ Палатъ Старшихъ Предсѣдателей или Предсѣдателей Департаментовъ означенныхъ Палатъ Членами сихъ послѣднихъ.	24 Декабря (Собр. Узак., 2082).
38	О содержаніи въ 1907 году срочнаго пароходства по рѣкѣ Ленѣ.	24 Декабря (Собр. Узак. 1907 г., 184).

29086

№	Наименованіе постановленій.	Годъ, мѣсяцъ и число Высочайшаго утвержденія и ст. Собр. Узак., гдѣ постановленіе опубликовано.
		1907 годъ:
39	О продленіи дѣйствія законовъ 29 Мая 1897 г. о выносной торговлѣ виноградными винами въ винодѣльческихъ мѣстностяхъ.	1 Января (Собр. Узак., 187).
40	О продленіи срока дѣйствія установленнаго порядка снабженія при мобилизаціи строевыми лошадьми казаковъ, не обязанныхъ содержать ихъ въ мирное время, въ Донскомъ, Кубанскомъ, Терскомъ и Астраханскомъ казачьихъ войскахъ.	2 Января (Собр. Узак., 225).
41	Объ увеличеніи числа лицъ ламайскаго духовенства, освобождаемыхъ отъ исполненія воинской повинности.	2 Января (Собр. Узак., 223).
42	Объ увеличеніи штатнаго содержанія Начальникамъ техническихъ желѣзнодорожныхъ училищъ.	2 Января (Собр. Узак., 231).
43	О нѣкоторыхъ измѣненіяхъ въ правилахъ о пріемѣ процентныхъ бумагъ въ залогъ по разсрочкѣ акциза за нефтяные продукты.	6 Января (Собр. Узак., 40).
44	Объ утвержденіи Положенія о Московской окружной лѣчебницѣ для душевно-больныхъ и штата сей лѣчебницы.	9 Января (Собр. Узак., 199).
45	Объ учрежденіи Оперативнаго Отдѣленія при Владивостокскомъ портѣ и объ утвержденіи штата означеннаго Оперативнаго Отдѣленія.	18 Января (Собр. Узак., 202).
46	О продленіи срока дѣйствія временныхъ правилъ о новомъ судостроеніи въ С.-Петербургскомъ портѣ.	20 Января (Собр. Узак., 204).
47	О продленіи на 1907 годъ предоставленнаго Министру Финансовъ полномочія по установленію временныхъ подесятинныхъ окладовъ государственнаго поземельнаго налога для богарныхъ и необрабатываемыхъ земель въ Туркестанскомъ краѣ.	31 Января (Собр. Узак., 364).
48	О предоставленіи послѣдователямъ старообрядческихъ согласій, не признающихъ духовныхъ лицъ, возлагать веденіе своихъ книгъ гражданскаго состоянія на особыхъ старостъ.	31 Января (Собр. Узак., 227; 232).
49	Объ утвержденіи временныхъ правилъ для узаконенія браковъ, заключенныхъ по обрядамъ инославныхъ и иновѣрныхъ исповѣданій лицами, числившимися православными, до изданія Высочайшаго указа 17 Апрѣля 1905 года, и происшедшаго отъ сихъ браковъ потомства.	31 Января (Собр. Узак., 226).
50	Объ отмѣнѣ взимаемой съ населенія Измаильскаго уѣзда, Бессарабской губерніи, личной подати.	8 Февраля (Собр. Узак., 418).
51	О содержаніи въ 1907—1908 г.г. срочнаго пароходства по рѣкамъ Амурскаго бассейна.	12 Февраля (Собр. Узак., 465).
52	Объ изданіи временныхъ правилъ для узаконенія незаписанныхъ въ метрическія книги браковъ старообрядцевъ и сектантовъ, а также происшедшаго отъ сихъ браковъ потомства.	12 Февраля (Собр. Узак., 447).
53	О рыболовствѣ въ Закаспійской области.	19 Февраля (Собр. Узак., 486).

Къ № 29171.—1907 Апрѣля 29. **29171**

На подлинномъ Собственною Его Императорскаго Величества рукою написано:
«Быть по сему».

Штатъ Двора Его Императорскаго Высочества Великаго Князя Николая Николаевича.

Наименованіе должностей.	Число лицъ.	Содержаніе въ годъ. Рубли. Жалованье.	Столовыя.	Итого.	Классъ должности.	Разрядъ по мундиру.
Завѣдывающій Дворомъ Его Императорскаго Высочества	1	1.145	2.000	3.145	III	
Фрейлина	1	286	857	1.143		
Шталмейстеръ	1	1.122	1.960	3.082	III	
	3			7.370		
Секретарь Его Императорскаго Высочества	1	858	429	1.287	V	V
Секретарь Ея Императорскаго Высочества	1	858	429	1.287	V	V
Чиновникъ особыхъ порученій при Его Императорскомъ Высочествѣ	1	858	429	1.287	V	V
Контора Двора:						
Управляющій	1	858	429	1.287	V	V
Казначей	1	600	300	900	VIII	
Врачъ Двора	1	858	429	1.287	V	V
Смотритель дворца	1	600	300	900	VIII	
Берейторъ	1	400	200	600	IX	
Всего	11					

Примѣчанія: 1. Изъ положенной по этому штату суммы отпускаются изъ общихъ средствъ Министерства Императорскаго Двора 7.370 руб., расходъ же на содержаніе Секретарей, Чиновника особыхъ порученій, Управляющаго Конторой Казначея, Врача, Смотрителя дворца и Берейтора относится на счетъ Ихъ Императорскихъ Высочествъ.—2. Вся вообще прислуга полагается вольнонаемная.

29208 *К № 29208.—1907 Мая 18.*

Высочайше утвержденные, 18 Мая 1907 года:

I. Росписаніе инженерныхъ войскъ Омскаго, Иркутскаго и Приамурскаго военныхъ округовъ.

А. Полевыя инженерныя войска.

Омскій военный округъ.

Омская саперная бригада.

Штабъ саперной бригады.
4-й Восточно-Сибирскій саперный баталіонъ.
1-й » » полевой воздухоплавательный баталіонъ.
Омскій полевой инженерный паркъ.

Иркутскій военный округъ.

Иркутская саперная бригада.

Штабъ саперной бригады.
2-й Восточно-Сибирскій саперный баталіонъ.
5-й » » » »
6-й » » » »
2-й » » понтонный »
3-й » » » »
2-й » » военно-телеграфный баталіонъ.
2-й » » полевой воздухоплавательный баталіонъ.
2-я Восточно-Сибирская рота искроваго телеграфа.
Иркутскій полевой инженерный паркъ.

Приамурскій военный округъ.

Приамурская саперная бригада.

Штабъ саперной бригады.
1-й Восточно-Сибирскій саперный баталіонъ.
3-й » » » »
1-й » » понтонный »
1-й » » военно-телеграфный баталіонъ.
3-й » » полевой воздухоплав. »
1-я Восточно-Сибирская рота искроваго телеграфа.
Приамурскій полевой инженерный паркъ.
Восточно-Сибирскій осадный инженерный паркъ.

Б. Части, не входящія въ составъ саперныхъ бригадъ (крѣпостныя).

Приамурскій военный округъ.

Владивостокскій крѣпостной саперный баталіонъ.
» » минный »
Николаевская саперная рота.
Владивостокская крѣпостная военно-телеграфная рота.
Николаевскій крѣпостной военный телеграфъ (1 разр.).
Амурская минная рота.
Владивостокская крѣпостная воздухоплавательная рота.

II. Штатъ Штаба Омской, Иркутской и Приамурской саперныхъ бригадъ.

Наименованіе чиновъ.	Число чиновъ. По мирному времени.	Число чиновъ. По военному времени.	Годовой окладъ содержанія каждому. Жалованья. Основной. Полный. Руб.	К.	Основной. За вычетомъ. Руб.	К.	Усиленный. Полный. Руб.	К.	Усиленный. За вычетомъ. Руб.	К.	Столовыхъ. Полный. Руб.	К.	Столовыхъ. За вычетомъ. Руб.	К.	Примѣчаніе.
Офицеры:															
Начальникъ бригады, Генералъ-Маіоръ (можетъ быть и Генералъ-Лейтенантъ) . .	1	1	По чинамъ.								3.582	27	3.300	—	
Начальникъ Штаба изъ штабъ-офицеровъ, военныхъ инженеровъ или инженерныхъ войскъ	1	1									1.693	44	1.560	—	

29208

Наименованіе чиновъ.	Число чиновъ. По мирному времени.	Число чиновъ. По военному времени.	Годовой окладъ содержанія каждому. Жалованья. Основной. Полный. Руб.	К.	Основной. За вычетомъ. Руб.	К.	Усиленный. Полный. Руб.	К.	Усиленный. За вычетомъ. Руб.	К.	Столовыхъ. Полный. Руб.	К.	Столовыхъ. За вычетомъ. Руб.	К.	Примѣчаніе.
Старшихъ Адъютантовъ изъ оберъ-офицеровъ инженерныхъ войскъ: По строевой части . .	1	1	По чинамъ.								325	66	300	—	
По хозяйственной части . . .	1	1									325	66	300	—	
Бригадный Врачъ [1]) . . .	1	1	1.302	64	1.200	—	1.667	39	1.536	—	1.139	82	1.050	—	[1]) Бригадный Врачъ получаетъ содержаніе согласно прик. по воен. вѣд. 1902 г., №133.
Нижніе чины:															
Писарей: высшаго оклада.	2	2	48	99	48	—	73	47	72	—	—	—	—	—	
Писарей: низшаго » .	4	4	12	25	12	—	18	37	18	—	—	—	—	—	
Обозныхъ: унтеръ-офицеровъ	—	1	12	25	12	—	18	37	18	—	—	—	—	—	
Обозныхъ: рядовыхъ . . .	1	8	6	7	6	—	9	10	9	—	—	—	—	—	
Лошадей: обозныхъ . . .	2	8	—	—	—	—	—	—	—	—	—	—	—	—	
Лошадей: верховыхъ . .	—	1	—	—	—	—	—	—	—	—	—	—	—	—	

ПРИМѢЧАНІЯ:

1. Штабу бригады производится въ годъ на канцелярскіе расходы 400 рублей.

2. Всѣмъ чинамъ, сверхъ показаннаго содержанія, производится и все прочее довольствіе, существующими постановленіями опредѣленное.

3. Усиленные оклады жалованья и прочее усиленное довольствіе производится при расположеніи Штаба въ тѣхъ мѣстахъ, въ коихъ таковые присвоены.

4. Бригадный Врачъ, согласно росписаній должностей чиновъ медицинскаго вѣдомства, полагается: по содержанію—въ IV медицинскомъ разрядѣ, а по чинопроизводству—въ VI классѣ.

5. Генералъ, штабъ- и оберъ-офицеры и классные чиновники пользуются правомъ на казенную прислугу на общемъ основаніи.

6. Всѣ чины Штаба, не имѣющіе казенныхъ квартиръ, пользуются квартирными деньгами по общему положенію, причемъ Старшіе Адъютанты, въ чинахъ не ниже Штабсъ-Капитана, получаютъ квартирныя деньги наравнѣ съ Ротными Командирами.

7. Обозъ, обозные рядовые и лошади по военному составу содержатся по слѣдующему расчету:

	Повозокъ.	Лошадей.	Обозныхъ рядовыхъ.
1-го разряда:			
Двуколокъ интендантскихъ	3	3	3

29208

	Повозокъ.	Лошадей.	Обозныхъ рядовыхъ.
2-го разряда:			
Двуколокъ интендантскихъ	4	4	4
Обозныхъ унтеръ-офицеровъ и верховыхъ лошадей	—	1	1
Запасныхъ лошадей и къ нимъ обозныхъ рядовыхъ	—	1	1
Итого: повозокъ	7	—	—
Итого: лошадей: обозныхъ (въ томъ числѣ 1 запасная) . .	—	8	—
Итого: лошадей: верховыхъ	—	1	—
Итого: обозныхъ нижнихъ чиновъ: унтеръ-офицеровъ	—	—	1
Итого: обозныхъ нижнихъ чиновъ: рядовыхъ	—	—	8

III. Штатъ 1-го и 3-го Восточно-Сибирскихъ саперныхъ баталіоновъ, состоящихъ каждый изъ 4-хъ саперныхъ (съ 2-мя легкими мостовыми парками) и 1-й телеграфной ротъ.

Наименованіе чиновъ.	Число чиновъ по военному составу.	Годовой окладъ содержанія каждому. Жалованья. Основной. Полный. Руб.	К.	Основной. За вычетомъ. Руб.	К.	Усиленный. Полный. Руб.	К.	Усиленный. За вычетомъ. Руб.	К.	Столовыхъ. Полный. Руб.	К.	Столовыхъ. За вычетомъ. Руб.	К.	Примѣчаніе.
Офицеры:														
Командиръ баталіона, Полковникъ	1	По чинамъ.								1.693	44	1.560	—	[1]) Согласно приказа по военн. вѣд. 1901 г., № 331.
Помощникъ Командира баталіона, Подполковникъ	1									716	46	660	—	[2]) Старшіе Офицеры предназначаются Начальниками отдѣленій въ телеграфной ротѣ.
Завѣдывающій хозяйствомъ, Капитанъ (можетъ быть Подполковникъ) [1])	1									390	80	360	—	
Ротныхъ Командировъ, Капитановъ	5									390	80	360	—	
Старшихъ Офицеровъ, Капитановъ [2])	3									195	40	180	—	

29208

Наименованіе чиновъ.	Число чиновъ по военному составу.	Годовой окладъ содержанія каждому.												Примѣчаніе.
		Жалованья.								Столовыхъ.				
		Основной.				Усиленный.								
		Полный.		За вычетомъ.		Полный.		За вычетомъ.		Полный.		За вычетомъ.		
		Руб.	К.	Руб.	К.	Руб.	К.	Руб.	К.	Руб.	К.	Руб.	К.	
Должностныхъ офицеровъ: [3])														[3]) Должностные и Младшіе Офицеры замѣщаются безразлично въ чинахъ Штабсъ-Капитана, Поручика и Подпоручика, а въ военное время также и прапорщика запаса.
Адъютантъ, Казначей (онъ же Квартермистръ) и Завѣдывающій оружіемъ	3	По чинамъ.								104	20	96	—	
Дѣлопроизводитель Баталіоннаго Суда	1									—	—	—	—	
Младшихъ Офицеровъ [3]) . . .	15									—	—	—	—	
Производятся столовыя деньги:														[4]) Означенные оклады присвоены: а) Жалованье Младшимъ и Ветеринарнымъ Врачамъ въ теченіе первыхъ 4-хъ лѣтъ службы; начиная же съ 5-го года службы они получаютъ: изъ основнаго оклада—полностью 976 руб. 98 коп., а за вычетомъ 900 руб., и изъ усиленнаго — полностью 1.172 руб. 39 коп., а за вычетомъ 1.080 руб. б) Столовыя Младшему Врачу въ теченіе первыхъ 8-ми лѣтъ службы; начиная-же съ 9-го года службы онъ получаетъ полностью 390 руб. 80 коп., а за вычетомъ 360 руб. (прик. по воен. вѣд. 1902 г., № 133, и 1904 г., № 108).
1-му Младшему Офицеру, обучающему въ подрывномъ классѣ баталіонной школы	—	—	—	—	—	—	—	—	—	104	20	96	—	
5-ти Младшимъ Офицерамъ, обучающимъ въ двухъ отдѣленіяхъ сапернаго и двухъ отдѣленіяхъ телеграфнаго классовъ баталіонной школы, а также за веденіе занятій съ унтеръ-офицерами	—	—	—	—	—	—	—	—	—	65	13	60	—	
Итого штабъ-и оберъ-офицеровъ	30													
Классные чиновники:														
Врачи: Старшій	1	1.172	39	1.080	—	1.458	96	1.344	—	455	92	420	—	
Врачи: Младшій [4])	1	781	59	720	—	950	93	876	—	104	20	96	—	
Врачи: Ветеринарный [4]) . . .	1	781	59	720	—	950	93	876	—	104	20	96	—	
Дѣлопроизводитель по хозяйственной части	1	325	66	300	—	358	22	330	—	358	22	330	—	[5]) Изъ нихъ: 2 казначейскихъ (1 по саперному имуществу и 1 по телеграфному имуществу) и 1 оружейный.
Итого классныхъ чиновниковъ . .	4													
Нижніе чины:														
а) **Строевые:**														
Фельдфебелей	5	73	47	72	—	110	21	108	—					
Каптенармусовъ [5])	8	48	99	48	—	73	47	72	—					

29208

Наименованіе чиновъ.	Число чиновъ по военному составу.	Годовой окладъ содержанія каждому. Жалованья. Основной. Полный. Руб.	К.	За вычетомъ. Руб.	К.	Усиленный. Полный. Руб.	К.	За вычетомъ. Руб.	К.	Столовыхъ. Полный. Руб.	К.	За вычетомъ. Руб.	К.	Примѣчаніе.
Унтеръ-офицеровъ: старшихъ [6]	39	48	99	48	—	73	47	72	—					[6]) Изъ нихъ одинъ обозный для Штаба баталіона.
Унтеръ-офицеровъ: младшихъ [7]	95	12	25	12	—	18	37	18	—					
Барабанщиковъ: баталіонныхъ	1	48	99	48	—	73	47	72	—					[7]) Изъ нихъ 9 обозныхъ для ротъ.
Барабанщиковъ: ротныхъ	10	7	28	7	20	10	91	10	80					
Горнистъ баталіонный	1	48	99	48	—	73	47	72	—					[8]) По одному на саперную роту.
Ефрейторовъ	108	7	28	7	20	10	91	10	80					
Рядовыхъ	907	6	07	6	—	9	10	9	—					[9]) Въ военное время перечисляются во врачебныя заведенія.
Итого строевыхъ нижнихъ чиновъ	1174													
б) Вольноопредѣляющихся [8].	4	По званіямъ, въ коихъ состоятъ.												[10]) Въ мирное время, въ случаѣ открытія лазарета, назначается 5 лазаретныхъ служителей.
в) Нестроевые:														
Писарей: баталіонный	1	73	47	72	—	110	21	108	—					[11]) Мастерамъ симъ производится жалованье: въ классномъ чинѣ — по чину наравнѣ съ артиллерійскими чиновниками, а въ унтеръ-офицерскомъ званіи I-го разряда основнаго—240 руб. и усиленнаго—360 руб., II-го разряда основнаго—180 руб. и усиленнаго—270 руб., вольнонаемнымъ мастерамъ — основнаго 250 руб. и усиленнаго 400 руб. Сверхъ жалованья, оружейные мастера пользуются всѣми прочими довольствіями, установленными пп. 6 и 7 Положенія о состоящихъ въ войскахъ оружейныхъ мастерахъ, приложеннаго къ ст. 438 кн. XX Свода Военн. Пост. 1869 г., изд. 1897 г.
Писарей: старшихъ	2	48	99	48	—	73	47	72	—					
Писарей: младшихъ	2	12	25	12	—	18	37	18	—					
Медицин. фельдшер.: старшій	1	73	47	72	—	110	21	108	—					
Медицин. фельдшер.: младшій	1	48	99	48	—	73	47	72	—					
Медицин. фельдшер.: ротныхъ	7	48	99	48	—	73	47	72	—					
Ветеринарн. фельдшер.: старшій	1	73	47	72	—	110	21	108	—					
Ветеринарн. фельдшер.: младшихъ	3	48	99	48	—	73	47	72	—					
Фельдшерскихъ учениковъ [9])	4	6	07	6	—	9	10	9	—					
Надзиратель больныхъ	1	48	99	48	—	73	47	72	—					
Лазаретныхъ служителей [10])	2	6	07	6	—	9	10	9	—					
Оружейный мастеръ [11])	1	—	—	—	—	—	—	—	—					
Закройщикъ	1	12	25	12	—	18	37	18	—					
Мастеровыхъ [12])	15	6	07	6	—	9	10	9	—					[12]) Мастерства опредѣляются Командиромъ баталіона по надобности. Мастерамъ старшаго разряда производит-
Обозныхъ рядовыхъ	292	6	07	6	—	9	10	9	—					
Итого нестроевыхъ нижнихъ чиновъ	334													
Всего нижнихъ чиновъ	1508													

29208

Наименованіе чиновъ.	Число чиновъ по военному составу.	Годовой окладъ содержанія каждому. Жалованья. Основной. Полный. Руб.	К.	За вычетомъ. Руб.	К.	Усиленный. Полный. Руб.	К.	За вычетомъ. Руб.	К.	Столовыхъ. Полный. Руб.	К.	За вычетомъ. Руб.	К.	Примѣчаніе.
Кромѣ показаннаго числа чиновъ полагается въ первыхъ баталіонахъ каждой саперной бригады хорныхъ музыкантовъ:														ся жалованье изъ оклада: основнаго—полнаго 12 руб. 25 к., а за вычетомъ—12 р., и усиленнаго — полнаго 18 руб. 37 коп., а за вычетомъ—18 р.
Унтеръ-офицерскаго званія: старшій	1	73	47	72	—	110	21	108	—					
Унтеръ-офицерскаго званія: младшихъ	10	12	25	12	—	18	37	18	—					
Рядовыхъ	23	6	07	6	—	9	10	9	—					
Итого хорныхъ музыкантовъ	34													
Лошади:														
Обозныхъ	339													
Верховыхъ	30													
Итого лошадей	369													
Баталіону производится на канцелярскіе расходы въ годъ 150 р.														
На содержаніе музыкантскаго хора отпускается ежегодно головнымъ баталіонамъ каждой саперной бригады:														
На наемъ капельмейстера 700 р.														
На ремонтъ инструментовъ 300 »														
На покупку нотъ 100 »														
На добавочное содержаніе музыкантовъ, добровольно остающихся на службѣ 500 »														
Итого 1.600 р.														

ПРИМѢЧАНІЯ:

1. Каждый баталіонъ состоитъ, какъ въ мирное, такъ и въ военное время, изъ четырехъ саперныхъ и одной телеграфной роты. Телеграфная рота раздѣляется на три отдѣленія: два шестовыхъ и одно кабельное; каждое отдѣленіе состоитъ изъ двухъ взводовъ.

29208 2. Въ каждой ротѣ полагается офицеровъ, нижнихъ чиновъ и лошадей:

Званіе чиновъ.	Въ саперной ротѣ (безъ мостоваго парка).	Въ телеграфной ротѣ.				Примѣчаніе.
		1-е шестовое отдѣленіе.	2-е шестовое отдѣленіе.	Кабельное отдѣленіе.	Итого.	
Офицеры:						
Командиръ роты	1	1	—	—	1	
Старшіе Офицеры	—	1	1	1	3	
Младшіе Офицеры	3	1	1	1	3	
Итого офицеровъ	4	3	2	2	7	
Нижніе чины:						
а) Строевые:						
Фельдфебель	1	1	—	—	1	
Каптенармусъ	1	1	—	—	1	
Унтеръ-офицеровъ: старшихъ	4	7	7	8	22	
Унтеръ-офицеровъ: младшихъ	14	8	8	14	30	
Барабанщиковъ ротныхъ	2	1	1	—	2	[1]) Ефрейторы и рядовые (не считая безоружныхъ) въ саперной ротѣ расчитаны на 100 рядовъ.
Ефрейторовъ [1])	20	10	10	8	28	
Рядовыхъ съ оружіемъ [1])	180	47	44	36	127	
Рядовыхъ безъ оружія	15	—	—	—	—	
Итого строевыхъ нижнихъ чиновъ	237	75	70	66	211	
б) Нестроевые:						[2]) Въ военное время перечисляются во врачебныя заведенія.
Фельдшеровъ: медицинскихъ ротныхъ	1	1	1	1	3	
Фельдшеровъ: ветеринарныхъ младшихъ	—	1	1	1	3	[3]) Мастеровые назначаются въ телеграфную роту только въ случаѣ выдѣленія ея изъ баталіона.
Фельдшерскихъ учениковъ [2])	1	—	—	—	—	
Мастеровыхъ различныхъ наименованій [3])	—	3	3	3	9	
Обозныхъ унтеръ-офицеровъ, младшихъ	1	1	1	1	3	[4]) Въ саперной ротѣ, при коей состоитъ легкій мостовой паркъ, добавляется: Младшихъ обозныхъ унтеръ-офицеровъ . . . . . 1 Обозныхъ рядовыхъ . . . . . 13 Лошадей: обозныхъ. 26 верховыхъ 1
Обозныхъ рядовыхъ: для интендантскаго обоза	14	13	13	14	40	
Обозныхъ рядовыхъ: » инженернаго »	12	26	26	25	77	
Обозныхъ рядовыхъ: » запасныхъ лошадей	2	2	2	2	6	
Итого нестроевыхъ нижнихъ чиновъ	31	47	47	47	141	
Всего нижнихъ чиновъ [4])	268	122	117	113	352	

29208

			В саперной ротѣ (безъ мостового парка).	В телеграфной ротѣ.				Примѣчаніе.
				1-е шестовое отдѣленіе.	2-е шестовое отдѣленіе.	Кабельное отдѣленіе.	Итого.	
Лошадей:	обозныхъ:	для интендантскаго обоза	15	14	14	15	43	
		» инженернаго »	12	26	26	25	77	
	запасныхъ		3	4	4	4	12	
	верховыхъ		1	4	4	15	23	
Итого лошадей [4]			31	48	48	59	155	

3. Телеграфисты и надсмотрщики, въ числѣ строевыхъ нижнихъ чиновъ телеграфной роты, содержатся по слѣдующему расчету:

Наименованіе званій.	1-е шестовое отдѣленіе.		2-е шестовое отдѣленіе.		Кабельное отдѣленіе.		Итого.	
	Телеграфистовъ.	Надсмотрщиковъ.	Телеграфистовъ.	Надсмотрщиковъ.	Телеграфистовъ.	Надсмотрщиковъ.	Телеграфистовъ.	Надсмотрщиковъ.
Въ числѣ старшихъ унтеръ-офицеровъ	6	1	6	1	6	2	18	4
» младшихъ » »	6	2	6	2	6	8	18	12
» ефрейторовъ	6	—	6	—	6	—	18	—
» рядовыхъ								
Итого	18	3	18	3	18	10	54	16

Примѣчаніе: Телеграфисты расчитаны по 3 на каждую станцію.

4. Въ каждой саперной ротѣ 2 рядовыхъ, а въ телеграфной 3, въ томъ числѣ во всѣхъ ротахъ линейный сигналистъ, назначаются для подаванія сигналовъ въ строю и снабжаются съ этой цѣлью, кромѣ прочаго вооруженія и снаряженія, сигнальными рожками.

5. Классные чины полагаются:

		По содержанію.	По чинопроизводству.	По пенсіи.
Врачи:	Старшій	въ VI мед. разр.	въ VIII кл.	—
	Младшій	» VII » »	» IX »	—
	Ветеринарный	» IV ветер.	» IX »	—
Дѣлопроизводитель по хозяйственной части		—	» X »	въ VII разр.

29208 6. Писаря, надзиратель больныхъ, закройщикъ и изъ мастеровыхъ шорникъ и по одному металлическаго и деревяннаго дѣла могутъ быть старшаго разряда.

7. Всѣмъ чинамъ, сверхъ показаннаго содержанія, производится и все прочее довольствіе, существующими постановленіями опредѣленное.

8. Офицерскимъ чинамъ телеграфной роты производится фуражное довольствіе: въ мирное время—Командиру роты, а въ военное время—всѣмъ, на одну верховую лошадь. Деньги на покупку лошадей при мобилизаціи отпускаются всѣмъ офицерамъ, не получающимъ фуражнаго довольствія на лошадей въ мирное время.

9. Офицерамъ телеграфной роты при устройствѣ и содержаніи телеграфныхъ и телефонныхъ линій, назначаемыхъ для соединенія частей войскъ между собою, отпускаются суточныя деньги, въ размѣрѣ лагернаго положенія, а нижнимъ чинамъ, находящимся на дѣйствующихъ телеграфныхъ, телефонныхъ и оптическихъ станціяхъ, въ числѣ не болѣе 4-хъ человѣкъ на каждой, а также всѣмъ нижнимъ чинамъ, находящимся на телеграфно-телефонныхъ линіяхъ, для охраны и исправленія ихъ, отпускается на маневрахъ мирнаго времени и въ военное время, взамѣнъ приварочныхъ денегъ, порціонныхъ по 20 коп. въ сутки на каждаго человѣка.

10. Унтеръ-офицеры телеграфной роты, какъ числящіеся въ то же время спеціалистами телеграфнаго дѣла (телеграфистами и надсмотрщиками), получаютъ жалованье: старшіе—по окладу, установленному для фельдфебелей, а младшіе — по окладу для старшихъ унтеръ-офицеровъ саперныхъ ротъ.

11. Усиленные оклады жалованья и прочее усиленное довольствіе производятся при расположеніи баталіоновъ въ тѣхъ мѣстахъ, въ коихъ таковые присвоены.

12. Прислуга офицерскимъ и класснымъ чинамъ назначается изъ числа безоружныхъ саперныхъ ротъ, а въ телеграфной ротѣ—изъ общаго состава нижнихъ чиновъ роты.

13. Обозъ, обозные рядовые и лошади содержатся въ каждомъ баталіонѣ по слѣдующему расчету:

	Повозокъ.	Лошадей.	Обозныхъ рядовыхъ.
I. Интендантскій обозъ:			
А. Баталіонный:			
1-го разряда:			
Двуколокъ патронныхъ, по 1-й на роту	5	5	5
Двуколокъ аптечныхъ	1	1	1
Двуколокъ хозяйственныхъ: для санитарнаго имущества	1	1	1
Двуколокъ хозяйственныхъ: для офицерскихъ грузовъ	3	3	3
Двуколокъ хозяйственныхъ: для больныхъ и раненыхъ	4	4	4
Парная походная кухня пѣхотно-артиллерійскаго образца	1	2	1
2-го разряда:			
Двуколокъ хозяйственныхъ (для офицерскихъ и прочихъ грузовъ)	16	16	16
Итого баталіоннаго обоза	31	32	31
Б. Ротный:			
а) Саперныхъ ротъ:			
Двуколокъ хозяйственныхъ, по 13 на роту	52	52	52
Парныхъ походныхъ кухонъ, пѣхотно-артиллерійскаго образца, по 1-й на роту	4	8	4
Итого обоза саперныхъ ротъ	56	60	56

29208

	Повозокъ.	Лошадей.	Обозныхъ рядовыхъ.
б) Телеграфной роты:			
Для 2-хъ шестовыхъ отдѣленій:			
Двуколокъ хозяйственныхъ, по 12 на отдѣленіе	24	24	24
Парныхъ походныхъ кухонъ, кавалерійскаго образца, по 1-й на отдѣленіе	2	4	2
Для кабельнаго отдѣленія:			
Двуколокъ хозяйственныхъ	13	13	13
Парныхъ походныхъ кухонъ, кавалерійскаго образца	1	2	1
Итого обоза телеграфной роты	40	43	40
Всего въ баталіонѣ интендантскаго обоза	127	135	127
II. Инженерный обозъ:			
а) Саперныхъ ротъ:			
Двуколокъ саперныхъ, по 12 на роту	48	48	48
Повозокъ, спеціальнаго типа, для сапернаго ротнаго мостоваго парка, на двѣ роты, по 6 въ каждую, запрягаемыхъ четверкою лошадей въ уносъ	12	48	24
Итого обоза саперныхъ ротъ	60	96	72
б) Телеграфной роты:			
Для 2-хъ шестовыхъ отдѣленій:			
Двуколокъ станціонныхъ, по 4 на отдѣленіе	8	8	8
» матеріальныхъ, по 20 на отдѣленіе	40	40	40
» для запасныхъ вещей, по 2 на отдѣленіе	4	4	4
Итого обоза въ шестовыхъ отдѣленіяхъ	52	52	52

29208

	Повозокъ.	Лошадей.	Обозныхъ рядовыхъ.
Для 1-го кабельнаго отдѣленія:			
Двуколокъ станціонныхъ: телеграфныхъ	4	4	4
Двуколокъ станціонныхъ: геліографныхъ	2	2	2
» матеріальныхъ	16	16	16
» для запасныхъ вещей	2	2	2
» » кузнечнаго и слесарнаго инструмента	1	1	1
Итого обоза въ кабельномъ отдѣленіи	25	25	25
Итого обоза въ телеграфной ротѣ	77	77	77
Всего въ баталіонѣ инженернаго обоза	137	173	149
III. Верховыя и запасныя лошади:			
Верховыя: для 10-и обозныхъ унтеръ-офицеровъ	—	10	—
Верховыя: » 16-и надсмотрщиковъ	—	16	—
Верховыя: » 4-хъ телеграфистовъ при оптическихъ станціяхъ	—	4	—
Итого верховыхъ лошадей	—	30	—
Запасныя: къ интендантскому обозу	—	14	7
Запасныя: » инженерному »	—	17	9
Итого запасныхъ лошадей	—	31	16
Всего въ баталіонѣ: интендантскаго и инженернаго обозовъ, обозныхъ лошадей и обозныхъ рядовыхъ	264	339	292
Всего въ баталіонѣ: верховыхъ лошадей	—	30	—

29208

IV. Штатъ 2-го Восточно-Сибирскаго сапернаго баталіона, состоящаго изъ 4-хъ саперныхъ (съ 2-мя легкими мостовыми парками) и 1-й телеграфной ротъ.

Наименованіе чиновъ.	Число чиновъ. По мирному времени.	Число чиновъ. По военному времени.	Годовой окладъ содержанія каждому. Жалованья. Основной. Полный. Руб.	К.	Основной. За вычетомъ. Руб.	К.	Усиленный. Полный. Руб.	К.	Усиленный. За вычетомъ. Руб.	К.	Столовыхъ. Полный. Руб.	К.	Столовыхъ. За вычетомъ. Руб.	К.	Примѣчаніе.
Офицеры:															
Командиръ баталіона, Полковникъ	1	1									1.693	41	1.560	—	[1]) Согласно приказа по воен. вѣд. 1901 г., № 331.
Помощникъ Командира баталіона, Подполковникъ . .	1	1									716	46	660	—	
Завѣдывающій хозяйствомъ, Капитанъ (можетъ быть Подполковникъ) [1]) . .	1	1									390	80	360	—	[2]) Старшіе Офицеры предназначаются Начальниками отдѣленій въ телеграфной ротѣ. Эти Офицеры, а также 3-й Младшій Офицеръ, Младшій и Ветеринарный Врачи, въ мирное время содержатся только при военномъ составѣ телеграфной роты.
Ротныхъ Командировъ, Капитановъ	5	5									390	80	360	—	
Старшихъ Офицеровъ, Капитановъ [2])	3	3									195	40	180	—	
Должностныхъ офицеровъ [3]):			По чинамъ.												
Адъютантъ, Казначей (онъ же Квартермистръ) и Завѣдывающій оружіемъ	3	3									104	20	96	—	[3]) Должностные и Младшіе Офицеры замѣщаются безразлично въ чинахъ Штабсъ-Капитана, Поручика и Подпоручика, а въ военное время также и прапорщика запаса.
Дѣлопроизводитель Баталіоннаго Суда	1	1									—	—	—	—	
Младшихъ Офицеровъ [3]) и [3])	15	15									—	—	—	—	
Производятся столовыя деньги:															
1-му Младшему Офицеру, обучающему въ подрывномъ классѣ баталіонной школы .	—	—	—	—	—	—	—	—	—	—	104	20	96	—	
5-ти Младшимъ Офицерамъ, обучающимъ въ двухъ отдѣленіяхъ сапернаго и двухъ отдѣленіяхъ телеграфнаго классовъ баталіонной школы, а также за веденіе занятій съ унтеръ-офицерами	—	—	—	—	—	—	—	—	—	—	65	13	60	—	
Итого штабъ- и оберъ-офицеровъ .	30	30													

29208

Наименованіе чиновъ.	Число чиновъ. По мирному времени.	Число чиновъ. По военному времени.	Годовой окладъ содержанія каждому. Жалованья. Основной. Полный. Руб.	К.	Основной. За вычетомъ. Руб.	К.	Усиленный. Полный. Руб.	К.	Усиленный. За вычетомъ. Руб.	К.	Столовыхъ. Полный. Руб.	К.	Столовыхъ. За вычетомъ. Руб.	К.	Примѣчаніе.
Классные чиновники:															
Врачи: Старшій	1	1	1.172	39	1.080	—	1.458	96	1.344	—	455	92	420	—	[4]) Означенные оклады присвоены: а) Жалованье Младшимъ и Ветеринарнымъ Врачамъ—въ теченіе первыхъ 4-хъ лѣтъ службы; начиная же съ 5-го года службы они получаютъ: изъ основнаго оклада—полностью 976 р. 98 к., а за вычетомъ 900 р., и изъ усиленнаго — полностью 1.172 р. 39 к., а за вычетомъ 1.086 р. б) Столовыя Младшему Врачу—въ теченіе первыхъ 8-ми лѣтъ службы; начиная же съ 9-го года службы онъ получаетъ полностью 390 р. 80 к., а за вычетомъ 360 р. (приказы по военн. вѣд. 1902 г., № 133, и 1904 г., № 108).
Врачи: Младшій [2]) и [4]) . .	1	1	781	59	720	—	950	93	876	—	104	20	96	—	
Врачи: Ветеринарный [2]) и [4]).	1	1	781	59	720	—	950	93	876	—	104	20	96	—	
Дѣлопроизводитель по хозяйственной части . . .	1	1	325	16	300	—	358	22	330	—	358	22	330	—	
Итого классныхъ чиновниковъ . . .	4	4													
Нижніе чины:															
а) Строевые:															
Фельдфебелей	5	5	73	47	72	—	110	21	108	—	—	—	—	—	
Каптенармусовъ [5]) . . .	8	8	48	99	48	—	73	47	72	—	—	—	—	—	
Унтеръ офицеровъ: старшихъ [6]) . .	39	39	48	99	48	—	73	47	72	—	—	—	—	—	
Унтеръ офицеровъ: младшихъ [7]) . .	95	95	12	25	12	—	18	37	18	—	—	—	—	—	
Барабанщиковъ: баталіонныхъ .	1	1	48	99	48	—	73	47	72	—	—	—	—	—	
Барабанщиковъ: ротныхъ	10	10	7	28	7	20	10	91	10	80	—	—	—	—	
Горнистъ баталіонный . .	1	1	48	99	48	—	73	47	72	—	—	—	—	—	
Ефрейторовъ	108	108	7	28	7	20	10	91	10	80	—	—	—	—	
Рядовыхъ	907	907	6	7	6	—	9	10	9	—	—	—	—	—	
Итого строевыхъ нижнихъ чиновъ . .	1.174	1.174													
б) Вольноопредѣляющихся [8])	4	4													
в) Нестроевые:															
Писарей: баталіонный . .	1	1	73	47	72	—	110	21	108	—	—	—	—	—	
Писарей: старшихъ . . .	2	2	48	99	48	—	73	47	72	—	—	—	—	—	
Писарей: младшихъ . . .	2	2	12	25	12	—	18	37	18	—	—	—	—	—	
Медицинскихъ фельдшеровъ: старшій . . .	1	1	73	47	72	—	110	21	108	—	—	—	—	—	
Медицинскихъ фельдшеровъ: младшій . . .	1	1	48	99	48	—	73	47	72	—	—	—	—	—	
Медицинскихъ фельдшеровъ: ротныхъ . . .	7	7	48	99	48	—	73	47	72	—	—	—	—	—	

[5]) Изъ нихъ: 2 казначейскихъ (1 по саперному имуществу и 1 по телеграфному имуществу) и 1 оружейный.

[6]) Изъ нихъ 1 обозный для Штаба баталіона.

[7]) Изъ нихъ 9 обозныхъ для ротъ.

[8]) По одному на саперную роту.

29208

Наименованіе чиновъ.	Число чиновъ. По мирному времени.	Число чиновъ. По военному времени.	Годовой окладъ содержанія каждому. Жалованья. Основной. Полный. Руб.	К.	Основной. За вычетомъ. Руб.	К.	Усиленный. Полный. Руб.	К.	Усиленный. За вычетомъ. Руб.	К.	Столовыхъ. Полный. Руб.	К.	Столовыхъ. За вычетомъ. Руб.	К.	Примѣчаніе.
Ветеринарныхъ фельдшеровъ: старшій	1	1	73	47	72	—	110	21	108	—					[9]) Въ военное время перечисляются во врачебныя заведенія.
Ветеринарныхъ фельдшеровъ: младшихъ	3	3	48	99	48	—	73	47	72	—					
Фельдшерскихъ учениковъ [9])	4	—	6	7	6	—	9	10	9	—					
Надзиратель больныхъ	1	1	48	99	48	—	73	47	72	—					[10]) Въ мирное время, въ случаѣ открытія лазарета, назначается 5 лазаретныхъ служителей.
Лазаретныхъ служителей [10])	2	2	6	7	6	—	9	10	9	—					
Оружейный мастеръ [11])	1	1	—	—	—	—	—	—	—	—					
Закройщикъ	1	1	12	25	12	—	18	37	18	—					[11]) Мастерамъ симъ производится жалованье: въ классномъ чинѣ— по чину наравнѣ съ артиллерійскими чиновниками, а въ унтеръ-офицерскомъ званіи 1-го разряда — основнаго—240 р. и усиленнаго — 360 р., 2-го разряда—основнаго—180 р. и усиленнаго—270 р.; вольнонаемнымъ мастерамъ—основнаго 250 р. и усиленнаго 400 руб. Сверхъ жалованья, оружейные мастера пользуются всѣми прочими довольствіями, установленными пп. 6 и 7 Положенія о состоящихъ въ войскахъ оружейныхъ мастерахъ, приложеннаго къ ст. 438 кн. XX Свода Воен. Пост. 1869 г., изд. 1897 г.
Мастеровыхъ [12])	15	15	6	7	6	—	9	10	9	—					[12]) Мастерства опредѣляются Командиромъ баталіона по надобности. Мастерамъ старшаго разряда производится жалованье изъ оклада: основнаго — полнаго 12 р. 25 к., а за вычетомъ 12 р., и усиленнаго—полнаго 18 р. 37 к., а за вычетомъ 18 р.
Обозныхъ рядовыхъ	177	292	6	7	6	—	9	10	9	—					
Итого нестроевыхъ нижнихъ чиновъ	219	330													
Всего нижнихъ чиновъ	1393	1504													
Кромѣ показаннаго числа чиновъ полагается въ первыхъ баталіонахъ каждой саперной бригады хорныхъ музыкантовъ:															
Унтеръ-офиц. званія: старшій	1	1	73	47	72	—	110	21	108	—					
Унтеръ-офиц. званія: младшихъ	10	10	12	25	12	—	18	37	18	—					
Рядовыхъ	23	23	6	7	6	—	9	10	9	—					
Итого хорныхъ музыкантовъ	34	34													
Лошади:															
Обозныхъ	197	339													
Верховыхъ	30	30													
Итого лошадей	227	369													
Баталіону производится на канцелярскіе расходы въ годъ 150 рублей.															

29208

На содержаніе музыкантскаго хора отпускается ежегодно головнымъ баталіонамъ каждой саперной бригады:	
На наемъ капельмейстера	700 р.
На ремонтъ инструментовъ	300 »
На покупку нотъ.	100 »
На добавочное содержаніе музыкантовъ, добровольно остающихся на службѣ	500 »
Итого . . .	1.600 р.

ПРИМѢЧАНІЯ:

1. Баталіонъ состоитъ, какъ въ мирное, такъ и въ военное время, изъ четырехъ саперныхъ и одной телеграфной ротъ. Телеграфная рота раздѣляется на три отдѣленія: два шестовыхъ и одно кабельное; каждое отдѣленіе состоитъ изъ двухъ взводовъ.

2. Въ каждой ротѣ полагается офицеровъ, нижнихъ чиновъ и лошадей:

Званіе чиновъ.	Въ саперной ротѣ (безъ мостоваго парка) по мирному и военному времени.	Въ телеграфной ротѣ по мирному и военному времени.				Примѣчаніе.
		1-е шестовое отдѣленіе.	2-е шестовое отдѣленіе.	Кабельное отдѣленіе.	Итого.	
Офицеры:						
Командиръ роты	1	1	—	—	1	
Старшіе Офицеры	—	1	1	1	3	
Младшіе Офицеры	3	1	1	1	3	
Итого офицеровъ	4	3	2	2	7	
Нижніе чины:						
а) Строевые:						
Фельдфебель	1	1	—	—	1	
Каптенармусъ	1	1	—	—	1	

29208

Званіе чиновъ.	Въ саперной ротѣ (безъ мостового парка) по мирному и военному времени.	Въ телеграфной ротѣ по мирному и военному времени.				Примѣчаніе.
		1-е шестовое отдѣленіе.	2-е шестовое отдѣленіе.	Кабельное отдѣленіе.	Итого.	
Унтеръ-офицеровъ: старшихъ	4	7	7	8	22	
Унтеръ-офицеровъ: младшихъ	14	8	8	14	30	
Барабанщиковъ ротныхъ	2	1	1	—	2	
Ефрейторовъ [1]	20	10	10	8	28	[1]) Ефрейтора и рядовые (не считая безоружныхъ) въ саперной ротѣ расчитаны на 100 рядовъ.
Рядовыхъ: съ оружіемъ [1]	180	47	44	36	127	
Рядовыхъ: безъ оружія	15	—	—	—	—	
Итого строевыхъ нижнихъ чиновъ	237	75	70	66	211	
б) Нестроевые:						
Фельдшеровъ: медицинскихъ ротныхъ	1	1	1	1	3	
Фельдшеровъ: ветеринарныхъ младшихъ	—	1	1	1	3	
Фельдшерскихъ учениковъ [2]	1	—	—	—	—	[2]) Только въ мирное время, а въ военное время перечисляются во врачебныя заведенія.
Мастеровыхъ различныхъ наименованій [3]	—	3	3	3	9	
Обозныхъ унтеръ-офицеровъ, младшихъ	1	1	1	1	3	
Обозныхъ рядовыхъ: для интендантскаго обоза	14	13	13	14	40	[3]) Мастеровые назначаются въ телеграфную роту только въ случаѣ выдѣленія ея изъ баталіона.
Обозныхъ рядовыхъ: для инженернаго обоза	12	26	26	23	77	
Обозныхъ рядовыхъ: для запасныхъ лошадей	2	2	2	2	6	
Итого нестроевыхъ нижнихъ чиновъ	31	47	47	47	141	
Всего нижнихъ чиновъ [4]	268	122	117	113	352	[4]) Въ саперной ротѣ, при коей состоитъ легкій мостовой паркъ, добавляется: Младшихъ обозныхъ унтеръ-офицеровъ . . . . . 1 Обозныхъ рядовыхъ. 13 Лошадей: обозныхъ . 26 Лошадей: верховыхъ . 1
Лошадей: обозныхъ: для интендантскаго обоза	15	14	14	15	43	
Лошадей: обозныхъ: для инженернаго обоза	12	26	26	25	77	
Лошадей: запасныхъ	3	4	4	4	12	
Лошадей: верховыхъ	1	4	4	15	23	
Итого лошадей	31	48	48	59	155	

Примѣчаніе. Въ мирное время запасныхъ лошадей и къ нимъ обозныхъ рядовыхъ не содержится, а обозныхъ лошадей и обозныхъ рядовыхъ къ инженерному обозу содержится только въ одной саперной ротѣ и въ одномъ шестовомъ отдѣленіи телеграфной роты (см. примѣч. 13 къ штату).

29208 3. Телеграфисты и надсмотрщики, въ числѣ строевыхъ нижнихъ чиновъ телеграфной роты, содержатся по слѣдующему расчету:

Наименованіе званій.	По мирному и военному времени.							
	1-е шестовое отдѣленіе.		2-е шестовое отдѣленіе.		Кабельное отдѣленіе.		Итого.	
	Телеграфистовъ.	Надсмотрщиковъ.	Телеграфистовъ.	Надсмотрщиковъ.	Телеграфистовъ.	Надсмотрщиковъ.	Телеграфистовъ.	Надсмотрщиковъ.
Въ числѣ старшихъ унтеръ-офицеровъ	6	1	6	1	6	2	18	4
» младшихъ »	6	2	6	2	6	8	18	12
» ефрейторовъ }	6	—	6	—	6	—	18	—
» рядовыхъ }								
Итого	18	3	18	3	18	10	54	16

Примѣчаніе: Телеграфисты расчитаны по 3 на каждую станцію.

4. Въ каждой саперной ротѣ 2 рядовыхъ, а въ телеграфной 3, въ томъ числѣ во всѣхъ ротахъ линейный сигналистъ, назначаются для подаванія сигналовъ въ строю и снабжаются съ этой цѣлью, кромѣ прочаго вооруженія и снаряженія, сигнальными рожками.

5. Классные чины полагаются:

		По содержанію.	По чинопроизводству.	По пенсіи.
Врачи:	Старшій	въ VI мед. разр.	въ VIII кл.	—
	Младшій	» VII » »	» IX »	—
	Ветеринарный	» IV ветер. »	» IX »	—
Дѣлопроизводитель по хозяйственной части		—	» X »	въ VIII разр.

6. Писаря, надзиратель больныхъ, закройщикъ и изъ мастеровыхъ: шорникъ и по одному металлическаго и деревяннаго дѣла могутъ быть старшаго разряда.

7. Всѣмъ чинамъ, сверхъ показаннаго содержанія, производятся и все прочее довольствіе, существующими постановленіями опредѣленное.

8. Офицерскимъ чинамъ телеграфной роты производится фуражное довольствіе: въ мирное время—Командиру роты, а въ военное время—всѣмъ, на одну верховую лошадь. Деньги на покупку лошадей при мобилизаціи отпускаются всѣмъ офицерамъ, не получающимъ фуражнаго довольствія на лошадей въ мирное время.

9. Офицерамъ телеграфной роты при устройствѣ и содержаніи телеграфныхъ и телефонныхъ линій, назначаемыхъ для соединенія частей войскъ между собою, отпускаются суточныя деньги, въ размѣрѣ лагернаго положенія, а нижнимъ чинамъ, находящимся на дѣйствующихъ телеграфныхъ, телефонныхъ и оптическихъ станціяхъ, въ числѣ не болѣе 4-хъ человѣкъ на каждой, а также всѣмъ нижнимъ чинамъ, находящимся на телеграфно-телефонныхъ линіяхъ, для охраны и исправленія ихъ, отпускается на маневрахъ мирнаго времени и въ военное время, взамѣнъ приварочныхъ денегъ, порціонныхъ по 20 коп. въ сутки на каждаго человѣка.

10. Унтеръ-офицеры телеграфной роты, какъ числящіеся въ то же время спеціалистами телеграфнаго дѣла (телеграфистами и надсмотрщиками), получаютъ жалованье: старшіе—по окладу, установленному для фельдфебелей, а младшіе по окладу для старшихъ унтеръ-офицеровъ саперныхъ ротъ.

11. Усиленные оклады жалованья и прочее усиленное довольствіе производятся при расположеніи баталіона въ тѣхъ мѣстахъ, въ коихъ таковые присвоены.

12. Прислуга офицерскимъ и класснымъ чинамъ назначается изъ числа безоружныхъ саперныхъ ротъ, а въ телеграфной ротѣ—изъ общаго состава нижнихъ чиновъ роты.

29208

13. Обозъ, обозные рядовые и лошади содержатся въ баталіонѣ по слѣдующему расчету:

	Повозокъ.	Лошадей.	Обозныхъ рядовыхъ.
Въ военное время:			
I. Интендантскій обозъ:			
А. Баталіонный:			
1-го разряда:			
Двуколокъ патронныхъ, по 1-й на роту	5	5	5
Двуколокъ аптечныхъ	1	1	1
Двуколокъ хозяйственныхъ: для санитарнаго имущества	1	1	1
» офицерскихъ грузовъ	3	3	3
» больныхъ и раненыхъ	4	4	4
Парная пароходная кухня, пѣхотно-артиллерійскаго образца	1	2	1
2-го разряда:			
Двуколокъ хозяйственныхъ (для офицерскихъ и прочихъ грузовъ)	16	16	16
Итого баталіоннаго обоза	31	32	31
Б. Ротный:			
а) Саперныхъ ротъ:			
Двуколокъ хозяйственныхъ, по 13 на роту	52	52	52
Парныхъ походныхъ кухонъ, пѣхотно-артиллерійскаго образца, по 1-й на роту	4	8	4
Итого обоза саперныхъ ротъ	56	60	56
б) Телеграфной роты:			
Для 2-хъ шестовыхъ отдѣленій:			
Двуколокъ хозяйственныхъ, по 12 на отдѣленіе	24	24	24
Парныхъ походныхъ кухонъ, кавалерійскаго образца, по 1-й на отдѣленіе	2	4	2

29208

	Повозокъ.	Лошадей.	Обозныхъ рядовыхъ.
Для кабельнаго отдѣленія:			
Двуколокъ хозяйственныхъ	13	13	13
Парныхъ походныхъ кухонъ, кавалерійскаго образца	1	2	1
Итого обоза телеграфной роты	40	43	40
Всего въ баталіонѣ интендантскаго обоза	127	135	127
II. Инженерный обозъ:			
а) Саперныхъ ротъ:			
Двуколокъ саперныхъ, по 12 на роту	48	48	48
Повозокъ, спеціальнаго типа, для сапернаго ротнаго мостоваго парка, на двѣ роты, по 6 въ каждую, запрягаемыхъ четверкою лошадей въ уносъ	12	48	24
Итого обоза саперныхъ ротъ	60	96	72
б) Телеграфной роты:			
Для 2-хъ шестовыхъ отдѣленій:			
Двуколокъ станціонныхъ, по 4 на отдѣленіе	8	8	8
» матеріальныхъ, » 20 » »	40	40	40
» для запасныхъ вещей, по 2 на отдѣленіе	4	4	4
Итого обоза въ шестовыхъ отдѣленіяхъ	52	52	52
Для 1-го кабельнаго отдѣленія:			
Двуколокъ станціонныхъ: телеграфныхъ	4	4	4
Двуколокъ станціонныхъ: геліографныхъ	2	2	2
» матеріальныхъ	16	16	16
» для запасныхъ вещей	2	2	2
» » кузнечнаго и слесарнаго инструмента	1	1	1
Итого обоза въ кабельномъ отдѣленіи	25	25	25
Итого обоза въ телеграфной ротѣ	77	77	77
Всего въ баталіонѣ инженернаго обоза	137	173	149

29208

		Повозокъ.	Лошадей.	Обозныхъ рядовыхъ.
III. Верховыя и запасныя лошади:				
Верховыя:	для 10-и обозныхъ унтеръ-офицеровъ.	—	10	—
	» 16-и надсмотрщиковъ	—	16	—
	» 4-хъ телеграфистовъ при оптическихъ станціяхъ.	—	4	—
Итого верховыхъ лошадей		—	30	—
Запасныя:	къ интендантскому обозу	—	14	7
	» инженерному обозу	—	17	9
Итого запасныхъ лошадей		—	31	16
Всего въ баталіонѣ въ военное время:	интендантскаго и инженернаго обозовъ, обозныхъ лошадей и обозныхъ рядовыхъ	264	339	292
	верховыхъ лошадей	—	30	—
Въ мирное время:				
I. Интендантскій обозъ:				
Полностью, по вышеприведенному расчету для военнаго времени		127	135	127
II. Инженерный обозъ:				
Въ одной саперной ротѣ (съ легкимъ мостовымъ паркомъ), по тому же расчету (повозки полностью для всѣхъ саперныхъ ротъ)		60	36	24
Въ одномъ шестовомъ отдѣленіи телеграфной роты, по тому же расчету (повозки полностью для всей телеграфной роты)		77	26	26
III. Верховыя лошади:				
Полностью, по тому же расчету.		—	30	—
Всего въ баталіонѣ въ мирное время:	интендантскаго и инженернаго обозовъ, обозныхъ лошадей и обозныхъ рядовыхъ	264	197	177
	верховыхъ лошадей	—	30	—

29203

V. Штатъ 4-го Восточно-Сибирскаго сапернаго баталіона, состоящаго изъ 3-хъ саперныхъ (съ 2-мя легкими мостовыми парками) и 1-й телеграфной ротъ.

Наименованіе чиновъ.	Число чиновъ. По мирному времени.	Число чиновъ. По военному времени.	Годовой окладъ содержанія каждому. Жалованья. Основной. Полный. Руб.	К.	Основной. За вычетомъ. Руб.	К.	Усиленный. Полный. Руб.	К.	Усиленный. За вычетомъ. Руб.	К.	Столовыхъ. Полный. Руб.	К.	Столовыхъ. За вычетомъ. Руб.	К.	Примѣчаніе.
Офицеры:															
Командиръ баталіона, Полковникъ	1	1									1.693	44	1.560	—	[1]) Согласно приказа по воен. вѣд. 1901 г., № 331.
Помощникъ Командира баталіона, Подполковникъ . .	1	1									716	46	660	—	
Завѣдывающій хозяйствомъ, Капитанъ (можетъ быть Подполковникъ) [1]) . .	1	1									390	80	360	—	[2]) Старшіе Офицеры предназначаются Начальниками отдѣленій въ телеграфной ротѣ.
Ротныхъ Командировъ, Капитановъ	4	4									390	80	360	—	[3]) Должностные и Младшіе Офицеры замѣщаются безразлично въ чинахъ Штабсъ-Капитана, Поручика и Подпоручика, а въ военное время также прапорщика запаса.
Старшихъ Офицеровъ, Капитановъ [2])	—	3	По чинамъ.								195	40	180	—	
Должностныхъ офицеровъ [3]):															Младшихъ Офицеровъ положено: въ саперныхъ ротахъ—по 3 въ мирное и военное время, а въ телеграфной ротѣ: 2—въ мирное и 3—въ военное время.
Адъютантъ, Казначей (онъ же Квартермистръ) и Завѣдывающій оружіемъ	3	3									104	20	96	—	
Дѣлопроизводитель Баталіоннаго Суда	1	1									—	—	—	—	
Младшихъ Офицеровъ [3]) .	11	12									—	—	—	—	
Производятся столовыя деньги:															
1-му Младшему Офицеру, обучающему въ подрывномъ классѣ баталіонной школы .	—	—	—	—	—	—	—	—	—	—	104	20	96	—	
4-мъ Младшимъ Офицерамъ, обучающимъ въ саперномъ классѣ и въ 2-хъ отдѣленіяхъ телеграфнаго класса баталіонной школы, а также за веденіе занятій съ унтеръ-офицерами . . .	—	—	—	—	—	—	—	—	—	—	65	13	60	—	
Итого штабъ- и оберъ-офицеровъ .	22	26													

29208

Наименованіе чиновъ.	Число чиновъ. По мирному времени.	Число чиновъ. По военному времени.	Годовой окладъ содержанія каждому. Жалованья. Основной. Полный. Руб.	К.	Основной. За вычетомъ. Руб.	К.	Усиленный. Полный. Руб.	К.	Усиленный. За вычетомъ. Руб.	К.	Столовыхъ. Полный. Руб.	К.	Столовыхъ. За вычетомъ. Руб.	К.	Примѣчаніе.
Классные чиновники:															
Врачи: Старшій	1	1	1.172	39	1.080	—	1.458	96	1.344	—	455	92	420	—	[4]) Означенные оклады присвоены: а) Жалованье Младшимъ и Ветеринарнымъ Врачамъ—въ теченіе первыхъ 4-хъ лѣтъ службы; начиная же съ 5-го года службы они получаютъ: изъ основнаго оклада—полностью 976 р. 98 к., а за вычетомъ 900 р., и изъ усиленнаго полностью 1.172 р. 39 к., а за вычетомъ 1.080 р. б) Столовыя Младшему Врачу—въ теченіе первыхъ 8-ми лѣтъ службы; начиная же съ 9-го года службы онъ получаетъ полностью 390 р. 80 к., а за вычетомъ 360 р. (приказы по воени. вѣд. 1902 г., № 133, и 1904 г., № 108).
Врачи: Младшій [4]) . .	—	1	781	59	720	—	950	93	876	—	104	20	96	—	
Врачи: Ветеринарный [4])	—	1	781	59	720	—	950	93	876	—	104	20	96	—	
Дѣлопроизводитель по хозяйственной части	1	1	325	66	300	—	358	22	330	—	358	22	330	—	
Итого классныхъ чиновниковъ . .	2	4													
Нижніе чины:															
а) Строевые:															
Фельдфебелей	4	4	73	47	72	—	110	21	108	—					
Каптенармусовъ [5]) . .	7	7	48	99	48	—	73	47	72	—					
Унтеръ-офицеровъ: старшихъ [6]) .	17	35	48	99	48	—	73	47	72	—					
Унтеръ-офицеровъ: младшихъ [7]) .	32	80	12	25	12	—	18	37	18	—					
Барабанщиковъ: баталіонныхъ	1	1	48	99	48	—	73	47	72	—					
Барабанщиковъ: ротныхъ . .	8	8	7	28	7	20	10	91	10	80					
Горнистъ баталіонный . .	1	1	48	99	48	—	73	47	72	—					
Ефрейторовъ	64	88	7	28	7	20	10	91	10	80					
Рядовыхъ	531	712	6	7	6	—	9	10	9	—					
Итого строевыхъ нижнихъ чиновъ . . .	665	936													
б) Вольноопредѣляющіяся [8])	3	3	По званіямъ, въ коихъ состоятъ.												
в) Нестроевые:															
Писарей: баталіонный .	1	1	73	47	72	—	110	21	108	—					
Писарей: старшихъ . . .	2	2	48	99	48	—	73	47	72	—					
Писарей: младшихъ . . .	2	2	12	25	12	—	18	37	18	—					

[5]) Изъ нихъ: 2 казначейскихъ (1 по саперному имуществу и 1 по телеграфному имуществу) и 1 оружейный.

[6]) Изъ нихъ по мирному и военному составу 1 обозный для Штаба баталіона.

[7]) Изъ нихъ по военному составу 8 обозныхъ для ротъ.

[8]) По одному на саперную роту.

29208

Наименованіе чиновъ.	Число чиновъ. По мирному времени.	Число чиновъ. По военному времени.	Годовой окладъ содержанія каждому. Жалованья. Основной. Полный. Руб.	К.	Основной. За вычетомъ. Руб.	К.	Усиленный. Полный. Руб.	К.	Усиленный. За вычетомъ. Руб.	К.	Столовыхъ. Полный. Руб.	К.	Столовыхъ. За вычетомъ. Руб.	К.	Примѣчаніе.
Медицинскихъ фельдшеровъ: старшій	1	1	73	47	72	—	110	21	108	—					[9]) Въ военное время перечисляются по врачебныя заведенія.
Медицинскихъ фельдшеровъ: младшій	1	1	48	99	48	—	73	47	72	—					
Медицинскихъ фельдшеровъ: ротныхъ	4	6	48	99	48	—	73	47	72	—					[10]) Въ мирное время, въ случаѣ открытія лазарета, назначаются: надзиратель больныхъ и 5 лазаретныхъ служителей изъ общаго состава нижнихъ чиновъ баталіона.
Ветеринарныхъ фельдшеровъ: старшій	—	1	73	47	72	—	110	21	108	—					
Ветеринарныхъ фельдшеровъ: младшихъ	—	3	48	99	48	—	73	47	72	—					
Фельдшерскихъ учениковъ [9])	3	—	6	7	6	—	9	10	9	—					
Надзиратель больныхъ [10])	—	1	48	99	48	—	73	47	72	—					
Лазаретныхъ служителей [10])	2	2	6	7	6	—	9	10	9	—					[11]) Мастерамъ симъ производится жалованье: въ классномъ чинѣ — по чину наравнѣ съ артиллерійскими чиновниками, а въ унтеръ-офицерскомъ званіи I разряда — основнаго 240 р. и усиленнаго — 360 р., II разряда — основнаго 180 р. и усиленнаго — 270 р., вольнонаемнымъ мастерамъ — основнаго 250 р. и усиленнаго 400 р. Сверхъ жалованья, оружейные мастера пользуются всѣми прочими довольствіями, установленными пп. 6 и 7 Положенія о состоящихъ въ войскахъ оружейныхъ мастерахъ, приложеннаго къ ст. 438 кн. XX Свода Воен. Пост. 1869 г., изд. 1897 г.
Оружейный мастеръ [11])	1	1	—	—	—	—	—	—	—	—					
Закройщикъ	1	1	12	25	12	—	18	37	18	—					
Мастеровыхъ [12])	6	15	6	7	6	—	9	10	9	—					[12]) Мастерства опредѣляются Командиромъ бата-
Обозныхъ рядовыхъ	10	262	6	7	6	—	9	10	9	—					
Итого нестроевыхъ нижнихъ чиновъ	34	299													
Всего нижнихъ чиновъ	699	1235													
Кромѣ показаннаго числа полагается въ первыхъ баталіонахъ каждой саперной бригады хорныхъ музыкантовъ:															
Унтеръ-офицерскаго званія: старшій	1	1	73	47	72	—	110	21	108	—					
Унтеръ-офицерскаго званія: младшихъ	10	10	12	25	12	—	18	37	18	—					
Рядовыхъ	23	23	6	7	6	—	9	10	9	—					
Итого хорныхъ музыкантовъ	34	34													

29208

	Число чиновъ.		Годовой окладъ содержанія каждому.										Примѣчаніе.
			Жалованья.						Столовыхъ.				
			Основной.				Усиленный.						
	По мирному времени.	По военному времени.	Полный.		За вычетомъ.		Полный.		За вычетомъ.		Полный.		За вычетомъ.		
			Руб.	К.	Руб.	К.	Руб.	К.	Руб.	К.	Руб.	К.	Руб.	К.	
Лошади:															
Обозныхъ	16	307													ліона по надобности. Мастерамъ старшаго разряда производится жалованье изъ оклада: основнаго—полнаго 12 р. 25 к., а за вычетомъ 12 р. и усиленнаго—полнаго 18 р. 37 к., а за вычетомъ 18 р.
Верховыхъ [13])	4	29													
Итого лошадей .	20	336													
Баталіону производится на канцелярскіе расходы въ годъ 150 р.															
На содержаніе музыкантскаго хора отпускается ежегодно головнымъ баталіонамъ каждой саперной бригады:															[13]) Верховыя лошади въ мирное время предназначаются для обученія верховой ѣздѣ надсмотрщиковъ и телеграфистовъ на оптическихъ станціяхъ.
На наемъ капельмейстера . . . . . 700 р.															
На ремонтъ инструментовъ . . . . 300 »															
На покупку нотъ . 100 »															
На добавочное содержаніе музыкантовъ, добровольно остающихся на службѣ . . . . . 500 »															
Итого . . . 1.600 р.															

ПРИМѢЧАНІЯ:

1. Баталіонъ состоитъ, какъ въ мирное, такъ и въ военное время, изъ трехъ саперныхъ и одной телеграфной ротъ. Телеграфная рота въ военное время раздѣляется на три отдѣленія: два шестовыхъ и одно кабельное; каждое отдѣленіе состоитъ изъ двухъ взводовъ.

29208 2. Въ каждой ротѣ полагается офицеровъ, нижнихъ чиновъ и лошадей:

Званіе чиновъ.	Въ саперной ротѣ (безъ мостоваго парка).		Въ телеграфной ротѣ.					Примѣчаніе.
				По военному времени.				
	По мирному времени.	По военному времени.	По мирному времени.	1-е шестовое отдѣленіе.	2-е шестовое отдѣленіе.	Кабельное отдѣленіе.	Итого.	
Офицеры:								
Командиръ роты	1	1	1	1	—	—	1	
Старшіе Офицеры	—	—	—	1	1	1	3	
Младшіе Офицеры	3	3	2	1	1	1	3	
Итого офицеровъ	4	4	3	3	2	2	7	
Нижніе чины:								
а) Строевые:								
Фельдфебель	1	1	1	1	—	—	1	
Каптенармусъ	1	1	1	1	—	—	1	
Унтеръ-офицеровъ: старшихъ	4	4	4	7	7	8	22	
Унтеръ-офицеровъ: младшихъ	8	14	8	8	8	14	50	
Барабанщиковъ ротныхъ	2	2	2	1	1	—	2	
Ефрейторовъ [1])	16	20	16	10	10	8	28	[1]) Ефрейторы и рядовые (не считая безоружныхъ) въ саперной ротѣ расчитаны: въ мирное время на 72 ряда, а въ военное—на 100 рядовъ.
Рядовыхъ: съ оружіемъ [1])	128	180	123	47	44	36	127	
Рядовыхъ: безъ оружія	8	15	—	—	—	—	—	
Итого строевыхъ нижнихъ чиновъ	168	237	155	75	70	66	211	
б) Нестроевые:								
Фельдшеровъ: медицинскихъ ротныхъ	1	1	1	1	1	1	3	
Фельдшеровъ: ветеринарныхъ младшихъ	—	—	—	1	1	1	3	
Фельдшерскихъ учениковъ	1	—	—	—	—	—	—	
Мастеровыхъ различныхъ наименованій [2])	—	—	—	3	3	3	9	[2]) Мастеровые назначаются въ телеграфную роту только въ случаѣ выдѣленія ея изъ баталіона.
Обозныхъ унтеръ-офицеровъ, младшихъ	—	1	—	1	1	1	3	

29208

Званіе чиновъ.	Въ саперной ротѣ (безъ мостоваго парка).		Въ телеграфной ротѣ.					Примѣчаніе.
				По военному времени.				
	По мирному времени.	По военному времени.	По мирному времени.	1-е шестовое отдѣленіе.	2-е шестовое отдѣленіе.	Кабельное отдѣленіе.	Итого.	
Обозныхъ рядовыхъ: для интендантскаго обоза . . .	—	14	—	13	13	14	40	
» инженернаго обоза . . .	—	12	—	26	26	25	77	
» запасныхъ лошадей . . .	—	2	—	2	2	2	6	
Итого нестроевыхъ чиновъ .	2	30	1	47	47	47	141	
Всего нижнихъ чиновъ [3] . . .	170	267	156	122	117	113	352	[3]) Въ саперной ротѣ, при коей состоитъ легкій мостовой паркъ, добавляется по военному времени: Младшихъ обозныхъ унтеръ-офицеровъ . . . . . 1 Обозныхъ рядовыхъ 13 Лошадей: верховыхъ . 1 обозныхъ . . 26
Лошадей: обозныхъ: для интендантскаго обоза .	—	15	—	14	14	15	43	
» инженернаго обоза . .	—	12	—	26	26	25	77	
запасныхъ	—	3	—	4	4	4	12	
верховыхъ	—	1	—	4	4	15	23	
Итого лошадей [3]	—	31	—	48	48	59	155	

3. Телеграфисты и надсмотрщики, въ числѣ строевыхъ нижнихъ чиновъ телеграфной роты, содержатся по слѣдующему расчету:

Наименованіе званій.	По мирному времени, телеграфистовъ и надсмотрщиковъ.	По военному времени.							
		1-е шестовое отдѣленіе.		2-е шестовое отдѣленіе.		Кабельное отдѣленіе.		Итого.	
		Телеграфистовъ.	Надсмотрщиковъ.	Телеграфистовъ.	Надсмотрщиковъ.	Телеграфистовъ.	Надсмотрщиковъ.	Телеграфистовъ.	Надсмотрщиковъ.
Въ числѣ старшихъ унтеръ-офицеровъ	4	6	1	6	1	6	2	18	4
» » младшихъ унтеръ-офицеровъ	8	6	2	6	2	6	8	18	12
» » ефрейторовъ	16	6	—	6	—	6	—	18	—
» » рядовыхъ	42								
Итого	70	18	3	18	3	18	10	54	16

Примѣчаніе. 1) Телеграфисты расчитаны по 3 на каждую станцію. 2) Телеграфисты и надсмотрщики въ мирное время должны содержаться въ томъ числѣ, которое опредѣлено штатомъ для военнаго времени; вслѣдствіе же того, что въ мирное время положено этихъ спеціалистовъ въ унтеръ-офицерскомъ званіи только 12 человѣкъ, то остальное число должно числиться въ составѣ ефрейторовъ и рядовыхъ.

*

29208 4. Въ каждой саперной ротѣ 2 рядовыхъ, а въ телеграфной 3, въ томъ числѣ во всѣхъ ротахъ линейный сигналистъ, назначаются для подаванія сигналовъ въ строю и снабжаются съ этой цѣлью, кромѣ прочаго вооруженія и снаряженія, сигнальными рожками.

5. Классные чины полагаются:

		По содержанію.	По чинопроизводству.	По пенсіи.
Врачи:	Старшій	въ VI мед. разр.	въ VIII кл.	—
	Младшій	» VII » »	» IX »	—
	Ветеринарный	» IV ветер. »	» IX »	—
Дѣлопроизводитель по хозяйственной части		—	» X »	въ VIII разр.

6. Писаря, надзиратель больныхъ, закройщикъ и изъ мастеровыхъ: шорникъ и по одному металлическаго и деревяннаго дѣла могутъ быть старшаго разряда.

7. Всѣмъ чинамъ сверхъ показаннаго содержанія производится и все прочее довольствіе, существующими постановленіями опредѣленное.

8. Офицерскимъ чинамъ телеграфной роты производится фуражное довольствіе: въ мирное время — Командиру роты, а въ военное время — всѣмъ, на одну верховую лошадь. Деньги на покупку лошадей при мобилизаціи отпускаются всѣмъ офицерамъ, не получающимъ фуражнаго довольствія на лошадей въ мирное время.

9. Офицерамъ телеграфной роты при устройствѣ и содержаніи телеграфныхъ и телефонныхъ линій, назначаемыхъ для соединенія частей войскъ между собою, отпускаются суточныя деньги, въ размѣрѣ лагернаго положенія, а нижнимъ чинамъ, находящимся на дѣйствующихъ телеграфныхъ, телефонныхъ и оптическихъ станціяхъ, въ числѣ не болѣе 4-хъ человѣкъ на каждой, а также всѣмъ нижнимъ чинамъ, находящимся на телеграфно-телефонныхъ линіяхъ, для охраны и исправленія ихъ, отпускается на маневрахъ мирнаго времени и въ военное время, взамѣнъ приварочныхъ денегъ, порціонныя по 20 коп. въ сутки на каждаго человѣка.

10. Унтеръ-офицеры телеграфной роты, какъ числящіеся въ то же время спеціалистами телеграфнаго дѣла (телеграфистами и надсмотрщиками), получаютъ жалованье: старшіе — по окладу, установленному для фельдфебелей, а младшіе — по окладу для старшихъ унтеръ-офицеровъ саперныхъ ротъ.

11. Усиленные оклады жалованья и прочее усиленное довольствіе производятся при расположеніи баталіоновъ въ тѣхъ мѣстахъ, въ коихъ таковые присвоены.

12. Прислуга офицерскимъ и класснымъ чинамъ назначается изъ числа безоружныхъ саперныхъ ротъ, а въ телеграфной ротѣ—изъ общаго состава нижнихъ чиновъ роты.

13. Обозъ по военному и мирному времени, а обозные рядовые и лошади по военному времени содержатся въ баталіонѣ по слѣдующему расчету:

	Повозокъ.	Лошадей.	Обозныхъ рядовыхъ.
I. Интендантскій обозъ:			
А. Баталіонный:			
1-го разряда:			
Двуколокъ патронныхъ, по 1-й на роту	4	4	4
Двуколка аптечная	1	1	1
Двуколокъ хозяйственныхъ: для санитарнаго имущества	1	1	1
Двуколокъ хозяйственныхъ: » офицерскихъ грузовъ	3	3	3
Двуколокъ хозяйственныхъ: » больныхъ и раненыхъ	4	4	4
Парная походная кухня, пѣхотно-артиллерійскаго образца	1	2	1
2-го разряда:			
Двуколокъ хозяйственныхъ (для офицерскихъ и прочихъ грузовъ)	15	15	15
Итого баталіоннаго обоза	29	30	29

29208

	Повозокъ.	Лошадей.	Обозныхъ рядовыхъ.
Б. Ротный:			
а) Саперныхъ ротъ:			
Двуколокъ хозяйственныхъ, по 13 на роту	39	39	39
Парныхъ походныхъ кухонъ, пѣхотно-артиллерійскаго образца, по 1-й на роту	3	6	3
Итого обоза саперныхъ ротъ	42	45	42
б) Телеграфной роты:			
Для 2-хъ шестовыхъ отдѣленій:			
Двуколокъ хозяйственныхъ, по 12 на отдѣленіе	24	24	24
Парныхъ походныхъ кухонъ, кавалерійскаго образца, по 1-й на отдѣленіе	2	4	2
Для кабельнаго отдѣленія.			
Двуколокъ хозяйственныхъ	13	13	13
Парныхъ походныхъ кухонъ, кавалерійскаго образца	1	2	1
Итого обоза телеграфной роты	40	43	40
Всего въ баталіонѣ интендантскаго обоза	111	118	111
II. Инженерный обозъ:			
а) Саперныхъ ротъ:			
Двуколокъ саперныхъ, по 12 на роту	36	36	36
Повозокъ, спеціальнаго типа, для сапернаго ротнаго мостоваго парка, на двѣ роты, по 6 въ каждую, запрягаемыхъ четверкою лошадей въ уносъ	12	48	24
Итого обоза саперныхъ ротъ	48	84	60

29208

	Повозокъ.	Лошадей.	Обозныхъ рядовыхъ.
6) Телеграфной роты:			
Для 2-хъ шестовыхъ отдѣленій:			
Двуколокъ станціонныхъ, по 4 на отдѣленіе	8	8	8
» матеріальныхъ » 20 » »	40	40	40
» для запасныхъ вещей, по 2 на отдѣленіе	4	4	4
Итого обоза въ шестовыхъ отдѣленіяхъ	52	52	52
Для 1-го кабельнаго отдѣленія:			
Двуколокъ: станціонныхъ: телеграфныхъ	4	4	4
Двуколокъ: станціонныхъ: геліографныхъ	2	2	2
Двуколокъ: матеріальныхъ	16	16	16
Двуколокъ: для запасныхъ вещей	2	2	2
Двуколокъ: » кузнечнаго и слесарнаго инструмента	1	1	1
Итого обоза въ кабельномъ отдѣленіи	25	25	25
Итого обоза въ телеграфной ротѣ	77	77	77
Всего въ баталіонѣ инженернаго обоза	125	161	137
III. Верховыя и запасныя лошади:			
Верховыя: для 9-и обозныхъ унтеръ-офицеровъ	—	9	—
Верховыя: » 16-и надсмотрщиковъ	—	16	—
Верховыя: » 4-хъ телеграфистовъ при оптическихъ станціяхъ	—	4	—
Итого верховыхъ лошадей	—	29	—
Запасныя: къ интендантскому обозу	—	12	6
Запасныя: » инженерному »	—	16	8
Итого запасныхъ лошадей	—	28	14
Всего въ баталіонѣ: интендантскаго и инженернаго обозовъ, обозныхъ лошадей и обозныхъ рядовыхъ	236	307	262
Всего въ баталіонѣ: верховыхъ лошадей	—	29	—

29208

VI. Штатъ 5-го и 6-го Восточно-Сибирскихъ саперныхъ баталіоновъ, состоящихъ каждый изъ 3-хъ саперныхъ (съ 2-мя легкими мостовыми парками) и 1-й телеграфной ротъ.

Наименованіе чиновъ.	Число чиновъ. По мирному времени.	Число чиновъ. По военному времени.	Годовой окладъ содержанія каждому. Жалованья. Основной. Полный. Руб.	К.	Основной. За вычетомъ. Руб.	К.	Усиленный. Полный. Руб.	К.	Усиленный. За вычетомъ. Руб.	К.	Столовыхъ. Полный. Руб.	К.	Столовыхъ. За вычетомъ. Руб.	К.	Примѣчаніе.
Офицеры:															
Командиръ баталіона, Полковникъ.	1	1									1.693	42	1.560	—	[1]) Согласно приказа по воен. вѣд. 1901 г., № 331.
Помощникъ Командира баталіона, Подполковникъ. . .	1	1									716	46	660	—	
Завѣдывающій хозяйствомъ, Капитанъ (можетъ быть Подполковникъ) [1]) . .	1	1									390	80	360	—	[2]) Старшіе Офицеры предназначаются Начальниками отдѣленій въ телеграфной ротѣ. Эти офицеры, а также 3-й Младшій Офицеръ, Младшій и Ветеринарный Врачи, въ мирное время содержатся только при военномъ составѣ телеграфной роты.
Ротныхъ Командировъ, Капитановъ	4	4									390	80	360	—	
Старшихъ Офицеровъ, Капитановъ [2])	3	3	По чинамъ.								195	40	180	—	
Должностныхъ офицеровъ [3]):															[3]) Должностные и Младшіе Офицеры замѣщаются безразлично въ чинахъ Штабсъ-Капитана, Поручика и Подпоручика, а въ военное время также и прапорщика запаса.
Адъютантъ, Казначей (онъ же Квартермистръ) и Завѣдывающій оружіемъ	3	3									104	20	96	—	
Дѣлопроизводитель Баталіоннаго Суда	1	1									—	—	—	—	
Младшихъ Офицеровъ [2]) и [3])	12	12									—	—	—	—	
Производятся столовыя деньги:															
1-му Младшему Офицеру, обучающему въ подрывномъ классѣ баталіонной школы .	—	—	—	—	—	—	—	—	—	—	104	20	96	—	
3-ти Младшимъ Офицерамъ, обучающимъ въ двухъ отдѣленіяхъ саперная и двухъ отдѣленіяхъ телеграфнаго классовъ баталіонной школы, а также за веденіе занятій съ унтеръ-офицерами	—	—	—	—	—	—	—	—	—	—	65	13	60	—	
Итого штабъ- и оберъ-офицеровъ .	26	26													

29208

Наименованіе чиновъ.	Число чиновъ. По мирному времени.	Число чиновъ. По военному времени.	Годовой окладъ содержанія каждому. Жалованья. Основной. Полный. Руб.	К.	Основной. За вычетомъ. Руб.	К.	Усиленный. Полный. Руб.	К.	Усиленный. За вычетомъ. Руб.	К.	Столовыхъ. Полный. Руб.	К.	Столовыхъ. За вычетомъ. Руб.	К.	Примѣчаніе.
Классные чиновники:															
Врачи: Старшій	1	1	1.172	39	1.080	—	1.458	96	1.344	—	455	92	420	—	[4]) Означенные оклады присвоены: а) Жалованье Младшимъ и Ветеринарнымъ Врачамъ — въ теченіе первыхъ 4-хъ лѣтъ службы; начиная же съ 5-го года службы они получаютъ: изъ основнаго оклада—полностью 976 р. 98 к., а за вычетомъ 900 р., и изъ усиленнаго — полностью 1.172 р. 39 к., а за вычетомъ 1.080 р. б) Столовыя Младшему Врачу—въ теченіе первыхъ 8-ми лѣтъ службы; начиная же съ 9-го года службы онъ получаетъ полностью 390 р. 80 к., а за вычетомъ 360 р. (приказы по военн. вѣд. 1902 г., № 133, и 1904 г., № 108).
Врачи: Младшій [2]) и [4])	1	1	781	59	720	—	950	93	876	—	104	20	96	—	
Врачи: Ветеринарный [2]) и [4])	1	1	781	59	720	—	950	93	876	—	104	20	96	—	
Дѣлопроизводитель по хозяйственной части	1	1	325	66	300	—	358	22	330	—	358	22	330	—	
Итого классныхъ чиновниковъ	4	4													
Нижніе чины:															
а) Строевые:															
Фельдфебелей	4	4	73	47	72	—	110	21	108	—					
Капитенармусовъ [5])	7	7	48	99	48	—	73	47	72	—					
Унтеръ-офицеровъ: старшихъ [6])	35	35	48	99	48	—	73	47	72	—					
Унтеръ-офицеровъ: младшихъ [7])	80	80	12	25	12	—	18	37	18	—					
Барабанщиковъ: баталіонный	1	1	48	99	48	—	73	47	72	—					
Барабанщиковъ: ротныхъ	8	8	7	28	7	20	10	91	10	80					
Горнистъ баталіонный	1	1	48	99	48	—	73	47	72	—					
Ефрейторовъ	88	88	7	28	7	20	10	91	10	80					
Рядовыхъ	712	712	6	07	6	—	9	10	9	—					
Итого строевыхъ нижнихъ чиновъ	936	936													
б) Вольноопредѣляющихся [8])	3	3	По званіямъ, въ коихъ состоятъ.												
в) Нестроевые:															
Писарей: баталіонный	1	1	73	47	72	—	110	21	108	—					
Писарей: старшихъ	2	2	48	99	48	—	73	47	72	—					
Писарей: младшихъ	2	2	12	25	12	—	18	37	18	—					

[5]) Изъ нихъ 2 казначейскихъ (1 по саперному имуществу и одинъ по телеграфному имуществу) и 1 оружейный.

[6]) Изъ нихъ 1 обозный для Штаба баталіона.

[7]) Изъ нихъ 8 обозныхъ для ротъ.

[8]) По одному на саперную роту.

29208

Наименованіе чиновъ.	Число чиновъ. По мирному времени.	Число чиновъ. По военному времени.	Годовой окладъ содержанія каждому. Жалованья. Основной. Полный. Руб.	К.	Основной. За вычетомъ. Руб.	К.	Усиленный. Полный. Руб.	К.	Усиленный. За вычетомъ. Руб.	К.	Столовыхъ. Полный. Руб.	К.	Столовыхъ. За вычетомъ. Руб.	К.	Примѣчаніе.
Медицинскихъ фельдшеровъ: старшій	1	1	73	47	72	—	110	21	108	—					[9]) Въ военное время перечисляются во врачебныя заведенія.
Медицинскихъ фельдшеровъ: младшій	1	1	48	99	48	—	73	47	72	—					
Медицинскихъ фельдшеровъ: ротныхъ	6	6	48	99	48	—	73	47	72	—					
Ветеринарныхъ фельдшеровъ: старшій	1	1	73	47	72	—	110	21	108	—					[10]) Въ мирное время, въ случаѣ открытія лазарета, назначаются 5 лазаретныхъ служителей.
Ветеринарныхъ фельдшеровъ: младшихъ	3	3	48	99	48	—	73	47	72	—					
Фельдшерскихъ учениковъ [9])	3	—	6	07	6	—	9	10	9	—					
Надзиратель больныхъ	1	1	48	99	48	—	73	47	72	—					[11]) Мастерамъ симъ производится жалованье: въ классномъ чинѣ— по чину паравнѣ съ артиллерійскими чиновниками, а въ унтеръ-офицерскомъ званіи: I-го разряда— основнаго 240 р. и усиленнаго 360 р., II-го разряда—основнаго 180 р. и усиленнаго—270 р., вольнонаемнымъ мастерамъ — основнаго 230 р. и усиленнаго 400 р. Сверхъ жалованья оружейные мастера пользуются всѣми прочими довольствіями, установленными пп. 6 и 7 Положенія о состоящихъ въ войскахъ оружейныхъ мастерахъ, приложеннаго къ ст. 438 кн. XX Свода Воени. Пост. 1869 г., изд. 1897 г.
Лазаретныхъ служителей [10])	2	2	6	07	6	—	9	10	9	—					
Оружейный мастеръ [11])	1	1	—	—	—	—	—	—	—	—					
Закройщикъ	1	1	12	25	12	—	18	37	18	—					
Мастеровыхъ [12])	15	15	6	07	6	—	9	10	9	—					
Обозныхъ рядовыхъ	161	262	6	07	6	—	9	10	9	—					
Итого нестроевыхъ нижнихъ чиновъ	201	299													
Всего нижнихъ чиновъ	1137	1235													
Кромѣ показаннаго числа полагается въ первыхъ батальонахъ каждой саперной бригады хорныхъ музыкантовъ:															
Унтеръ-офицерскаго званія: старшій	1	1	73	47	72	—	110	21	108	—					[12]) Мастерства опредѣляются Командиромъ батальона по надобности. Мастерамъ старшаго разряда производится жа-
Унтеръ-офицерскаго званія: младшихъ	10	10	12	25	12	—	18	37	18	—					
Рядовыхъ	23	23	6	07	6	—	9	10	9	—					
Итого хорныхъ музыкантовъ	34	34													

29208

	Число чиновъ.		Годовой окладъ содержанія каждому.										Примѣчаніе.
			Жалованья.						Столовыхъ.				
			Основной.				Усиленный.						
	По мирному времени.	По военному времени.	Полный.		За вычетомъ.		Полный.		За вычетомъ.		Полный.		За вычетомъ.		
			Руб.	К.	Руб.	К.	Руб.	К.	Руб.	К.	Руб.	К.	Руб.	К.	
Лошади:															
Обозныхъ	180	307													лованье изъ оклада: основнаго—полнаго 12 р. 25 к., а за вычетомъ—12 р., и усиленнаго—полнаго 18 р. 37 к., а за вычетомъ—18 р.
Верховыхъ	29	29													
Итого лошадей . .	209	336													
Баталіону производится на канцелярскіе расходы въ годъ 150 руб.															
На содержаніе музыкантскаго хора отпускается ежегодно головнымъ баталіонамъ каждой саперной бригады:															
На наемъ капельмейстера . . . . . 700 р.															
На ремонтъ инструментовъ . . . . 300 »															
На покупку нотъ. 100 »															
На добавочное содержаніе музыкантовъ, добровольно остающихся на службѣ . . . . . 500 »															
Итого . . . 1.600 р.															

ПРИМѢЧАНІЯ:

1. Каждый баталіонъ состоитъ какъ въ мирное время, такъ и въ военное время, изъ трехъ саперныхъ и одной телеграфной ротъ. Телеграфная рота раздѣляется на три отдѣленія: два шестовыхъ и одно кабельное, каждое отдѣленіе состоитъ изъ двухъ взводовъ.

2. Въ каждой ротѣ полагается офицеровъ, нижнихъ чиновъ и лошадей:

29208

Званіе чиновъ.	Въ саперной ротѣ (безъ мостоваго парка) по мирному и военному времени.	Въ телеграфной ротѣ, по мирному и военному времени.				Примѣчаніе.
		1-е шестовое отдѣленіе.	2-е шестовое отдѣленіе.	Кабельное отдѣленіе.	Итого.	
Офицеры:						
Командиръ роты	1	1	—	—	1	
Старшіе Офицеры	—	1	1	1	3	
Младшіе Офицеры	3	1	1	1	3	
Итого офицеровъ	1	3	2	2	7	
Нижніе чины:						
а) Строевые:						
Фельдфебель	1	1	—	—	1	
Каптенармусъ	1	1	—	—	1	
Унтеръ-офицеровъ: старшихъ	4	7	7	8	22	
Унтеръ-офицеровъ: младшихъ	14	8	8	14	30	
Барабанщиковъ ротныхъ	2	1	1	—	2	
Ефрейторовъ [1])	20	10	10	8	28	[1]) Ефрейторы и рядовые (не считая безоружныхъ) въ саперной ротѣ расчитаны на 100 рядовъ.
Рядовыхъ: съ оружіемъ [1])	180	47	44	36	127	
Рядовыхъ: безъ оружія	15	—	—	—	—	
Итого строевыхъ нижнихъ чиновъ	237	75	70	66	211	
б) Нестроевые:						
Фельдшеровъ: медицинскихъ ротныхъ	1	1	1	1	3	[2]) Только въ мирное время, а въ военное время перечисляются во врачебныя заведенія.
Фельдшеровъ: ветеринарныхъ младшихъ	—	1	1	1	3	
Фельдшерскихъ учениковъ [2])	1	—	—	—	—	
Мастеровыхъ различныхъ наименованій [3])	—	3	3	3	9	[3]) Мастеровые назначаются въ телеграфную роту только въ случаѣ выдѣленія ея изъ баталіона.
Обозныхъ унтеръ-офицеровъ, младшихъ	1	1	1	1	3	

29208

Званіе чиновъ.			В. саперной ротѣ (безъ мостоваго парка) по мирному и военному времени.	Въ телеграфной ротѣ, по мирному и военному времени.				Примѣчаніе.
				1-е шестовое отдѣленіе.	2-е шестовое отдѣленіе.	Кабельное отдѣленіе.	Итого.	
Обозныхъ рядовыхъ:	для интендантскаго обоза		14	13	13	14	40	
	» инженернаго обоза		12	26	26	25	77	
	» запасныхъ лошадей		2	2	2	2	6	
Итого нестроевыхъ нижнихъ чиновъ			31	47	47	47	141	
Всего нижнихъ чиновъ [4]			268	122	117	113	352	[4]) Въ саперной ротѣ, при коей состоитъ легкій мостовой паркъ, добавляется: Младшихъ обозныхъ унтеръ-офицеровъ . . . . . 1 Обозныхъ рядовыхъ 13 Лошадей: обозныхъ . . 26 верховыхъ . 1
Лошадей:	обозныхъ:	для интендантскаго обоза	15	14	14	15	43	
		» инженернаго »	12	26	26	25	77	
	запасныхъ		3	4	4	4	12	
	верховыхъ		1	4	4	15	23	
Итого лошадей [4]			31	48	48	59	155	

Примѣчаніе. Въ мирное время запасныхъ лошадей и къ нимъ обозныхъ рядовыхъ не содержится, а обозныхъ лошадей и обозныхъ рядовыхъ къ инженерному обозу содержится только въ одной саперной ротѣ и въ одномъ шестовомъ отдѣленіи телеграфной роты (см. примѣч. 13 къ штату).

3. Телеграфисты и надсмотрщики, въ числѣ строевыхъ нижнихъ чиновъ телеграфной роты, содержатся по слѣдующему расчету:

Наименованіе званій.	По мирному и военному времени.							
	1-е шестовое отдѣленіе.		2-е шестовое отдѣленіе.		Кабельное отдѣленіе.		Итого.	
	Телеграфистовъ.	Надсмотрщиковъ	Телеграфистовъ.	Надсмотрщиковъ.	Телеграфистовъ.	Надсмотрщиковъ.	Телеграфистовъ.	Надсмотрщиковъ.
Въ числѣ старшихъ унтеръ-офицеровъ	6	1	6	1	6	2	18	4
» » младшихъ » »	6	2	6	2	6	8	18	12
» » ефрейторовъ	6	—	6	—	6	—	18	—
» » рядовыхъ								
Итого	18	3	18	3	18	10	54	16

Примѣчаніе. Телеграфисты расчитаны по 3 на каждую станцію.

29208

4. Въ каждой саперной ротѣ 2 рядовыхъ, а въ телеграфной 3, въ томъ числѣ во всѣхъ ротахъ линейный сигналистъ, назначаются для подаванія сигналовъ въ строю и снабжаются съ этой цѣлью, кромѣ прочаго вооруженія и снаряженія, сигнальными рожками.

5. Классные чины полагаются:

		По содержанію.	По чинопроизводству.	По пенсіи.
Врачи:	Старшій	въ VI мед. разр.	въ VIII кл.	—
	Младшій	» VII » »	» IX »	—
	Ветеринарный	» IV ветер. »	» IX »	—
Дѣлопроизводитель по хозяйственной части		—	» X »	въ VIII разр.

6. Писаря, надзиратель больныхъ, закройщикъ и изъ мастеровыхъ: шорникъ и по одному металлическаго и деревяннаго дѣла могутъ быть старшаго разряда.

7. Всѣмъ чинамъ, сверхъ показаннаго содержанія, производится и все прочее довольствіе, существующими постановленіями опредѣленное.

8. Офицерскимъ чинамъ телеграфной роты производится фуражное довольствіе: въ мирное время—Командиру роты, а въ военное время—всѣмъ, на одну верховую лошадь. Деньги на покупку лошадей при мобилизаціи отпускаются всѣмъ офицерамъ, не получающимъ фуражнаго довольствія на лошадей въ мирное время.

9. Офицерамъ телеграфной роты при устройствѣ и содержаніи телеграфныхъ и телефонныхъ линій, назначаемыхъ для соединенія частей войскъ между собою, отпускаются суточныя деньги, въ размѣрѣ лагернаго положенія, а нижнимъ чинамъ, находящимся на дѣйствующихъ телеграфныхъ, телефонныхъ и оптическихъ станціяхъ, въ числѣ не болѣе 4-хъ человѣкъ на каждой, а также всѣмъ нижнимъ чинамъ, находящимся на телеграфно-телефонныхъ линіяхъ, для охраны и исправленія ихъ, отпускаются на маневрахъ мирнаго времени и въ военное время, взамѣнъ приварочныхъ денегъ, порціонныя по 20 коп. въ сутки на каждаго человѣка.

10. Унтеръ-офицеры телеграфной роты, какъ числящіеся въ то же время спеціалистами телеграфнаго дѣла (телеграфистами и надсмотрщиками) получаютъ жалованье: старшіе—по окладу, установленному для фельдфебелей, а младшіе—по окладу для старшихъ унтеръ-офицеровъ саперныхъ ротъ.

11. Усиленные оклады жалованья и прочее усиленное довольствіе производятся при расположеніи баталіоновъ въ тѣхъ мѣстахъ, въ коихъ таковые присвоены.

12. Прислуга офицерскимъ и класснымъ чинамъ назначается изъ числа безоружныхъ саперныхъ ротъ, а въ телеграфной ротѣ—изъ общаго состава нижнихъ чиновъ роты.

13. Обозъ, обозные рядовые и лошади содержатся въ каждомъ баталіонѣ—по слѣдующему расчету:

	Повозокъ.	Лошадей.	Обозныхъ рядовыхъ.
Въ военное время:			
I. Интендантскій обозъ:			
А. Баталіонный:			
1-го разряда:			
Двуколокъ патронныхъ, по 1-й на роту	4	4	4
Двуколка аптечная	1	1	1
Двуколокъ хозяйственныхъ: для санитарнаго имущества	1	1	1
» офицерскихъ грузовъ	3	3	3
» больныхъ и раненыхъ	4	4	4
Парная походная кухня, пѣхотно-артиллерійскаго образца	1	2	1
2-го разряда:			
Двуколокъ хозяйственныхъ (для офицерскихъ и прочихъ грузовъ)	15	15	15
Итого баталіоннаго обоза	29	30	29

29208

	Повозокъ.	Лошадей.	Обозныхъ рядовыхъ.
Б. Ротный:			
а) Саперныхъ ротъ:			
Двуколокъ хозяйственныхъ, по 13 на роту	39	39	39
Парныхъ походныхъ кухонъ, пѣхотно-артиллерійскаго образца, по 1-й на роту	3	6	3
Итого обоза саперныхъ ротъ	42	45	42
б) Телеграфной роты:			
Для двухъ шестовыхъ отдѣленій:			
Двуколокъ хозяйственныхъ, по 12 на отдѣленіе	24	24	24
Парныхъ походныхъ кухонъ, кавалерійскаго образца, по 1-й на отдѣленіе	2	4	2
Для кабельнаго отдѣленія:			
Двуколокъ хозяйственныхъ	13	13	13
Парныхъ походныхъ кухонъ, кавалерійскаго образца	1	2	1
Итого обоза телеграфной роты	40	43	40
Всего въ баталіонѣ интендантскаго обоза	111	118	111
II. Инженерный обозъ:			
а) Саперныхъ ротъ:			
Двуколокъ саперныхъ, по 12 на роту	36	36	36
Повозокъ, спеціальнаго типа, для сапернаго ротнаго мостоваго парка, на двѣ роты, по 6 въ каждую, запрягаемыхъ четверкою лошадей въ уносъ	12	48	24
Итого обоза саперныхъ ротъ	48	84	60
б) Телеграфной роты:			
Для 2-хъ шестовыхъ отдѣленій:			
Двуколокъ станціонныхъ, по 4 на отдѣленіе	8	8	8
» матеріальныхъ, по 20 на отдѣленіе	40	40	40
» для запасныхъ вещей, по 2 на отдѣленіе	4	4	4
Итого обоза въ шестовыхъ отдѣленіяхъ	52	52	52

29208

	Повозокъ.	Лошадей.	Обозныхъ рядовыхъ.
Для 1-го кабельнаго отдѣленія:			
Двуколокъ станціонныхъ: телеграфныхъ	4	4	4
Двуколокъ станціонныхъ: геліографныхъ	2	2	2
» матеріальныхъ	16	16	16
» для запасныхъ вещей	2	2	2
» для кузнечнаго и слесарнаго инструмента	1	1	1
Итого обоза въ кабельномъ отдѣленіи	25	25	25
Итого обоза въ телеграфной ротѣ	77	77	77
Всего въ баталіонѣ инженернаго обоза	125	161	137
III. Верховыя и запасныя лошади:			
Верховыя: для 9-и обозныхъ унтеръ-офицеровъ	—	9	—
Верховыя: » 16-и надсмотрщиковъ	—	16	—
Верховыя: » 4-хъ телеграфистовъ при оптическихъ станціяхъ	—	4	—
Итого верховыхъ лошадей	—	29	—
Запасныя: къ интендантскому обозу	—	12	6
Запасныя: » инженерному обозу	—	16	8
Итого запасныхъ лошадей	—	28	14
Всего въ баталіонѣ въ военное время: интендантскаго и инженернаго обозовъ, обозныхъ лошадей и обозныхъ рядовыхъ	236	307	262
Всего въ баталіонѣ въ военное время: верховыхъ лошадей	—	29	—
Въ мирное время:			
I. Интендантскій обозъ:			
Полностью, по вышеприведенному расчету для военнаго времени	111	118	111
II. Инженерный обозъ:			
Въ одной саперной ротѣ (съ легкимъ мостовымъ паркомъ) по тому же расчету (повозки—полностью для всѣхъ саперныхъ ротъ)	48	36	24
Въ одномъ шестовомъ отдѣленіи телеграфной роты, по тому же расчету (повозки—полностью для всей телеграфной роты)	77	26	26

29208

	Повозокъ.	Лошадей.	Обозныхъ рядовыхъ.
III. Верховыя лошади:			
Полностью, по тому же расчету	—	29	—
Всего въ баталіонѣ въ мирное время: интендантскаго и инженернаго обозовъ, обозныхъ лошадей и обозныхъ рядовыхъ	236	180	161
Всего въ баталіонѣ въ мирное время: верховыхъ лошадей	—	29	—

VII. Штатъ Приамурскаго, Иркутскаго и Омскаго полевыхъ, инженерныхъ парковъ.

Наименованіе чиновъ.	Число чиновъ.					Годовой окладъ содержанія каждому.											Примѣчаніе.
						Жалованья.								Столовыхъ.			
						Основной.				Усиленный.							
	Приамур. паркъ (2 отд.), по военному составу.	Иркутскій паркъ (3 отд.).		Омскій паркъ (1 отдѣленіе).		Полный.		За вычетомъ.		Полный.		За вычетомъ.		Полный.		За вычетомъ.	
		По мирному времени.	По военному времени.	По мирному времени.	По военному времени.	Р.	К.	Р.	К.	Р.	К.	Р.	К.	Р.	К.	Р.	К.	
Офицеры:																	
Завѣдывающій въ мирное время командою и имуществомъ парка, Капитанъ	—	—	—	1	—	По чинамъ.								104	20	96	—
Младшій Офицеръ	—	—	—	1	—												
Начальниковъ корпусныхъ отдѣленій, въ оберъ-офицерскихъ чинахъ безразлично	2	3	3	—	1									104	20	96	—
Итого оберъ-офицеровъ [1]	2	3	3	2	1												
Нижніе чины:																	
а) Строевые.																	
Фельдфебель [2]	1	1	1	1	1	73	47	72	—	110	21	108	—				
Унтеръ-офицеровъ: старшихъ	2	3	3	1	1	48	99	48	—	73	47	72	—				
Унтеръ-офицеровъ: младшихъ [3]	4	6	6	1	2	12	23	12	—	18	37	18	—				

[1]) Въ мирное время въ Приамурскомъ и Иркутскомъ полевыхъ инженерныхъ паркахъ старшій изъ начальниковъ корпусныхъ отдѣленій назначается въ то же время и Завѣдывающимъ командою и имуществомъ всего парка, съ обязанностями и правами Ротнаго Командира (§ 42 Пол. о составѣ и устройствѣ полевыхъ инженерныхъ войскъ, прилож. къ прик. по военн. вѣд. 1894 г., № 200). На одного изъ прочихъ офицеровъ этихъ парковъ возлагаются обязанности Адъютанта, Казначея и

29208

Наименованіе чиновъ.	Число чиновъ. Приамур. паркъ (2 отд.), по военному составу.	Иркутскій паркъ (3 отд.). По мирному времени.	Иркутскій паркъ (3 отд.). По военному времени.	Омскій паркъ (1 отдѣленіе). По мирному времени.	Омскій паркъ (1 отдѣленіе). По военному времени.	Годовой окладъ содержанія каждому. Жалованья. Основной. Полный. Р.	К.	Основной. За вычетомъ. Р.	К.	Успленный. Полный. Р.	К.	Успленный. За вычетомъ. Р.	К.	Столовыхъ. Полный. Р.	К.	Столовыхъ. За вычетомъ. Р.	К.	Примѣчаніе.
Капитенармусовъ	2	3	3	1	1	48	99	48	—	73	47	72	—					Квартермистра и онъ ведетъ хѣлопроизводство и отчетность по хозяйственной части парка (§ 45 того же Пол.).
Ефрейторовъ.	4	6	6	2	2	7	26	7	20	10	91	10	80					
Рядовыхъ	24	36	36	12	12	6	07	6	—	9	10	9	—					
Итого строевыхъ нижнихъ чиновъ . .	37	55	55	18	19													Въ Омскомъ полевомъ инженерномъ паркѣ Завѣдывающій въ мирное время командою и имуществомъ, съ объявленіемъ мобилизаціи, зачисляется Начальникомъ корпуснаго отдѣленія, положенный же въ мирное время въ этомъ паркѣ младшій офицеръ получаетъ, съ объявленіемъ мобилизаціи, назначеніе по распоряженію Главнаго Инженернаго Управленія.
б) Нестроевые.																		
Писарей: старшихъ . . .	2	3	3	1	1	48	99	48	—	73	47	72	—					
Писарей: младшихъ . . .	2	3	3	1	1	12	25	12	—	18	37	18	—					
Медицинскихъ фельдшеровъ младшихъ	2	3	3	—	1	48	99	48	—	73	47	72	—					
Ветеринарныхъ фельдшеровъ младшихъ	2	3	3	—	1	48	99	48	—	73	47	72	—					
Мастеровыхъ [4]	4	6	6	2	2	6	07	6	—	9	10	9	—					
Обозныхъ рядовыхъ	124	72	186	1	62	6	07	6	—	9	10	9	—					[2] Въ паркахъ изъ двухъ и болѣе отдѣленій фельдфебель въ военное время числится при первомъ отдѣленіи.
Итого нестроевыхъ нижнихъ чиновъ	136	90	204	5	68													[3] Изъ нихъ по военному времени обозныхъ унтеръ-офицеровъ по одному на отдѣленіе.
Всего нижнихъ чиновъ	173	145	259	23	87													
Лошадей: обозныхъ . . .	130	75	195	1	65													[4] Мастерства опредѣляются по мѣрѣ надобности; мастеровымъ старшаго разряда производится жалованье изъ оклада: основнаго—полнаго 12 р. 25 к., а за вычетомъ 12 р., и успленнаго—полнаго 18 р. 37 к., а за вычетомъ 18 р.
Лошадей: верховыхъ . . .	4	6	6	—	2													
Итого лошадей .	134	81	201	1	67													
На канцелярскіе расходы каждому парку, независимо отъ числа корпусныхъ отдѣленій, отпускается по 100 руб.																		

ПРИМѢЧАНІЯ:

1) Число нижнихъ чиновъ въ каждомъ отдѣленіи Приамурскаго и Иркутскаго полевыхъ инженерныхъ парковъ полагается такое же, какое указано для отдѣленія Омскаго полеваго инженернаго парка въ военное время, съ тѣмъ измѣненіемъ, что фельдфебели состоятъ только при первыхъ отдѣленіяхъ этихъ парковъ.

29208 2) Всѣмъ чинамъ, сверхъ показаннаго содержанія, производится и все прочее довольствіе, существующими законоположеніями опредѣленное.

3) Усиленные оклады жалованья и прочее усиленное довольствіе производятся при расположеніи парковъ въ тѣхъ мѣстахъ, въ коихъ таковые присвоены.

4) Прислуга офицерскимъ чинамъ назначается изъ общаго числа рядовыхъ.

5) Писаря и по одному изъ мастеровыхъ металлическаго и деревяннаго дѣла могутъ быть старшаго разряда.

6) Обозъ, обозные рядовые и лошади содержатся по слѣдующему расчету:

	Въ Омскомъ паркѣ (повозки въ мирное и военное время, а лошади и обозные рядовые въ военное время).			Въ Приамурскомъ паркѣ (по военному составу).		
	Повозокъ.	Лошадей.	Обозныхъ рядовыхъ.	Повозокъ.	Лошадей.	Обозныхъ рядовыхъ.
А. Въ Омскомъ (1 отд.) и Приамурскомъ (2 отд.) полевыхъ инженерныхъ паркахъ:						
I. Интендантскій обозъ:						
Двуколокъ хозяйственныхъ, по 6 на отдѣленіе	6	6	6	12	12	12
Парныхъ походныхъ кухонъ, кавалерійскаго образца, по 1-й на отдѣленіе	1	2	1	2	4	2
Итого	7	8	7	14	16	14
II. Инженерный обозъ:						
Двуколокъ парковыхъ (по типу саперныхъ ротъ), по 51-й на отдѣленіе	51	51	51	102	102	102
III. Запасныя и верховыя лошади:						
Запасныхъ и къ нимъ обозныхъ рядовыхъ: къ интендантскому обозу	—	1	1	—	2	2
Запасныхъ и къ нимъ обозныхъ рядовыхъ: къ инженерному обозу	—	5	3	—	10	6
Верховыхъ для Начальниковъ отдѣленій и обозныхъ унтеръ-офицеровъ	—	2	—	—	4	—
Всего: обоза, обозныхъ рядовыхъ и обозныхъ лошадей	58	65	62	116	130	124
Всего: верховыхъ лошадей	—	2	—	—	4	—

29208

	Въ Иркутскомъ паркѣ.					
	Въ военное время.			Въ мирное время.		
	Повозокъ.	Лошадей.	Обозныхъ рядовыхъ.	Повозокъ.	Лошадей.	Обозныхъ рядовыхъ.
Б. Въ Иркутскомъ (3 отд.) полевомъ инженерномъ паркѣ:						
I. Интендантскій обозъ:						
Двуколокъ хозяйственныхъ, по 6 на отдѣленіе	18	18	18	18	18	18
Парныхъ походныхъ кухонъ, кавалерійскаго образца, по 1-й на отдѣленіе . .	3	6	3	3	6	3
Итого	21	24	21	21	24	21
II. Инженерный обозъ:						
Двуколокъ парковыхъ (по типу саперныхъ ротъ), по 51-й на отдѣленіе	153	153	153	153	51	51
III. Запасныя и верховыя лошади:						
Запасныхъ и къ нимъ обозныхъ рядовыхъ: къ интендантскому обозу	—	3	3	—	—	—
» инженерному »	—	15	9	—	—	—
Верховыхъ для Начальниковъ отдѣленій и обозныхъ унтеръ-офицеровъ	—	6	—	—	6	—
Всего: обоза, обозныхъ рядовыхъ и обозныхъ лошадей	174	195	186	174	75	72
Всего: верховыхъ лошадей	—	[illegible]	—	—	6	—

VIII. Расчетъ интендантскаго и инженернаго обозовъ, обозныхъ рядовыхъ, рядовыхъ-ѣздовыхъ отъ кавалеріи и лошадей 1-го, 2-го и 3-го Восточно-Сибирскихъ понтонныхъ баталіоновъ (на замѣну приведеннаго въ пунктѣ 7-мъ примѣчаній къ штату понтоннаго баталіона, объявленному въ приказѣ по военному вѣдомству 1903 года за № 121).

7. Обозъ, обозные рядовые, рядовые-ѣздовые отъ кавалеріи и лошади содержатся въ баталіонахъ по слѣдующему расчету:

	Повозокъ.	Лошадей.	Обозныхъ рядовыхъ.	Рядовыхъ-ѣздовыхъ отъ кавалеріи.
Въ первомъ Восточно-Сибирскомъ понтонномъ баталіонѣ:				
Въ мирное и военное время:				
1. Интендантскій обозъ:				
А. Баталіонный:				
1-го разряда:				
Двуколокъ патронныхъ, по 2 на роту	4	4	4	—
Двуколка аптечная	1	1	1	—

*

29208

	Повозокъ.	Лошадей.	Обозныхъ рядовыхъ.	Рядовыхъ-ѣздовыхъ отъ кавалеріи.
Двуколокъ хозяйственныхъ: для санитарнаго имущества	1	1	1	—
» больныхъ и раненыхъ	4	4	4	—
» офицерскихъ грузовъ	2	2	2	—
Парная походная кухня, пѣхотно-артиллерійскаго образца	1	2	1	—
2-го разряда:				
Парныхъ повозокъ	5	10	5	—
Двуколокъ хозяйственныхъ (для офицерскихъ и прочихъ грузовъ)	3	3	3	—
Итого баталіоннаго обоза	21	27	21	—
Б. Ротный:				
Парныхъ повозокъ, по 35 на роту (Изъ нихъ 54 для перевозки фуража).	70	140	70	—
Двуколокъ хозяйственныхъ, по 2 на роту	4	4	4	—
Парныхъ походныхъ кухонъ (по 1 пѣхотно-артиллерійскаго и по 1 кавалерійскаго образца на роту).	4	8	4	—
Итого ротнаго обоза	78	152	78	—
Всего въ баталіонѣ интендантскаго обоза	99	179	99	—
II. Инженерный обозъ:				
Шестерочныхъ, въ 2 уноса понтонныхъ повозокъ	56	336	—	168
» » 2 » настилочныхъ »	32	192	—	96
» » 2 » добавочныхъ »	2	12	—	6
» » 2 » козловыхъ »	4	24	—	12
» » 2 » лодочныхъ »	2	12	—	6
Парныхъ инструментальныхъ повозокъ	2	4	—	2
» для запасныхъ вещей »	2	4	—	2
» » кузницъ »	2	4	—	2
Двуколка телефонная	1	1	—	1
» подрывная	1	1	—	1
Итого инженернаго обоза	104	590	—	296

29208

	Повозокъ.	Лошадей.	Обозныхъ рядовыхъ.	Рядовыхъ-ѣздовыхъ отъ кавалеріи.
III. Верховыя и запасныя лошади:				
Верховыя: для 4-хъ вахмистровъ	—	4	—	—
Верховыя: » 8-ми унтеръ-офицеровъ-ѣздовыхъ отъ кавалеріи.	—	8	—	—
Верховыя: для 2-хъ обозныхъ унтеръ-офицеровъ	—	2	—	—
Верховыя: » 2-хъ фельдфебелей	—	2	—	—
Верховыя: » 1-го штабъ-горниста	—	1	—	—
Итого верховыхъ лошадей	—	17	—	—
Запасныя: къ интендантскому обозу	—	19	10	—
Запасныя: » инженерному обозу	—	59	—	30
Итого запасныхъ лошадей	—	78	10	30
Всего въ баталіонѣ: интендантскаго и инженернаго обоза, обозныхъ рядовыхъ, рядовыхъ-ѣздовыхъ отъ кавалеріи и обозныхъ лошадей	203	847	109	326
Всего въ баталіонѣ: верховыхъ лошадей	—	17	—	—
Во второмъ и третьемъ Восточно-Сибирскихъ понтонныхъ баталіонахъ:				
Въ военное время:				
Интендантскій и инженерный обозы полностью по вышеприведенному расчету для 1-го баталіона:				
Всего: обоза, обозныхъ лошадей, обозныхъ рядовыхъ и рядовыхъ-ѣздовыхъ отъ кавалеріи	203	847	109	326
Всего: верховыхъ лошадей	—	17	—	—
Въ мирное время:				
I. Интендантскій обозъ:				
Полностью, по тому же расчету	99	179	99	—
II. Инженерный обозъ:				
Повозки—полностью на баталіонъ, а обозныя лошади и рядовые-ѣздовые отъ кавалеріи—на одну понтонную полуроту (повозокъ: понтонныхъ—14, настилочныхъ—8, добавочныхъ—1, козловыхъ—1, лодочныхъ—1, инструментальныхъ—1, двуколка телефонная—1) по тому же расчету	104	153	—	77

29208

	Повозокъ.	Лошадей.	Обозныхъ рядовыхъ.	Рядовыхъ-ѣздовыхъ отъ кавалеріи.
III. Верховыя лошади:				
Полностью, по тому же расчету	—	17	—	—
Всего: обоза, обозныхъ лошадей, обозныхъ рядовыхъ и рядовыхъ-ѣздовыхъ отъ кавалеріи	203	332	99	77
Всего: верховыхъ лошадей	—	17	—	—

IX. Расчетъ интендантскаго и инженернаго обозовъ, обозныхъ рядовыхъ и лошадей 1-го и 2-го Восточно-Сибирскихъ военно-телеграфныхъ баталіоновъ (на замѣну приведеннаго въ пунктѣ 10-мъ примѣчаній къ штату Восточно-Сибирскаго военно-телеграфнаго баталіона, объявленному въ приказѣ по военному вѣдомству 1904 года за № 326).

10. Обозъ, обозные рядовые и лошади содержатся въ баталіонахъ по слѣдующему расчету:

	Повозокъ.	Лошадей.	Обозныхъ рядовыхъ.
Въ первомъ Восточно-Сибирскомъ военно-телеграфномъ баталіонѣ:			
Въ мирное и военное время:			
I. Интендантскій обозъ:			
А. Баталіонный:			
1-го разряда:			
Двуколокъ патронныхъ, по 1-й на роту	4	4	4
Двуколка аптечная	1	1	1
Двуколокъ хозяйственныхъ: для санитарнаго имущества	1	1	1
Двуколокъ хозяйственныхъ: » офицерскихъ грузовъ	3	3	3
Двуколокъ хозяйственныхъ: » больныхъ и раненыхъ	4	4	4
Парная походная кухня, кавалерійскаго образца	1	2	1
2-го разряда:			
Двуколокъ хозяйственныхъ (для офицерскихъ и прочихъ грузовъ)	8	8	8
Итого баталіоннаго обоза	22	23	22

29203

	Повозокъ.	Лошадей.	Обозныхъ рядовыхъ.
Б. Ротный:			
Двуколокъ хозяйственныхъ, по 15 на отдѣленіе, всего 30 на роту	120	120	120
Парныхъ походныхъ кухонъ, кавалерійскаго образца, по 1-й на отдѣленіе—двѣ на роту	8	16	8
Итого ротнаго обоза	128	136	128
Всего въ баталіонѣ интендантскаго обоза	150	159	150
II. Инженерный обозъ:			
Для 8-ми шестовыхъ отдѣленій:			
Двуколокъ станціонныхъ, по 4 на отдѣленіе	32	32	32
» матеріальныхъ, по 20 на отдѣленіе	160	160	160
» для запасныхъ вещей, по 2 на отдѣленіе	16	16	16
» » полеваго телеграфнаго кабеля, по 5 на отдѣленіе, а для микротелефонныхъ станцій и телефоннаго проводника по 1-й на отдѣленіе, всего же по 6 на отдѣленіе	48	48	48
Итого инженернаго обоза	256	256	256
III. Верховыя и запасныя лошади:			
Верховыя: для 9-и обозныхъ унтеръ-офицеровъ	—	9	—
Верховыя: » 24-хъ надсмотрщиковъ	—	24	—
Итого верховыхъ лошадей	—	33	—
Запасныя: къ интендантскому обозу	—	18	9
Запасныя: къ инженерному обозу	—	32	16
Итого запасныхъ лошадей	—	50	25
Всего въ баталіонѣ: интендантскаго и инженернаго обозовъ, обозныхъ лошадей и обозныхъ рядовыхъ	406	465	431
Всего въ баталіонѣ: верховыхъ лошадей	—	33	—

29242

	Повозокъ.	Лошадей.	Обозныхъ рядовыхъ.
Во второмъ Восточно-Сибирскомъ военно-телеграфномъ баталіонѣ:			
Въ военное время:			
Интендантскій и инженерный обозы—полностью по вышеприведенному расчету для 1-го баталіона:			
Всего: обоза, обозныхъ рядовыхъ и обозныхъ лошадей	406	465	431
Всего: верховыхъ лошадей	—	33	—
Въ мирное время:			
Интендантскій обозъ, полностью по тому же расчету	150	159	150
Инженерный обозъ: повозки—полностью для всего баталіона, а лошади и обозные рядовые въ одной телеграфной ротѣ, по тому же расчету	256	64	64
Верховыя лошади, полностью по тому же расчету	—	33	—
Всего: обоза, обозныхъ лошадей и обозныхъ рядовыхъ	406	223	214
Всего: верховыхъ лошадей	—	33	—

Къ № 29242.—1907 Іюня 5.

Приложеніе къ статьѣ 3 (примѣч.).

Росписаніе числа губернскихъ выборщиковъ въ Иркутской губерніи.

Названіе губерніи и уѣздовъ.	Число выборщиковъ.	Въ томъ числѣ.	
		Отъ съѣзда уполномоченныхъ отъ волостей.	Отъ съѣзда городскихъ избирателей.
Иркутская.			
Иркутскій	9	3	6
Балаганскій	4	3	1
Верхоленскій	2	1	1
Киренскій	3	2	1
Нижнеудинскій	2	1	1
	20	10	10

Приложеніе 1 къ ст. 4.

О производствѣ выборовъ отъ губерній и областей Кавказскаго края.

Ст. 1. Выборы Членовъ Государственной Думы отъ губерній и областей Кавказскаго края производятся на общихъ основаніяхъ, симъ Положеніемъ установленныхъ, съ изъятіями, въ нижеслѣдующихъ статьяхъ указанными.

Ст. 2. Общее число выборщиковъ по каждой губерніи и области и распредѣленіе ихъ между уѣздами, округами, отдѣлами и съѣздами устанавливаются приложеннымъ къ сей статьѣ росписаніемъ.

Ст. 3. Въ отношеніи производства выборовъ Кавказскій край раздѣляется на шесть избирательныхъ округовъ. Первый округъ составляютъ Кубанская и Терская области и Черноморская губернія, второй—Тифлисская губернія, третій—Кутаисская губернія, четвертый—Дагестанская область съ Закатальскимъ округомъ, пятый—Бакинская, Елисаветпольская и Эриванская губерніи и шестой—Карсская и Батумская области съ Сухумскимъ округомъ.

Ст. 4. Русское населеніе Закавказья (за исключеніемъ Черноморской губерніи) избираетъ отдѣльно отъ остальнаго населенія одного Члена Государственной Думы на основаніи правилъ, изложенныхъ ниже въ ст. 27—37.

Ст. 5. Въ каждомъ уѣздѣ, округѣ или отдѣлѣ образуются три избирательныхъ съѣзда: 1) съѣздъ землевладѣльцевъ, 2) съѣздъ городскихъ избирателей и 3) съѣздъ уполномоченныхъ отъ участковыхъ сходовъ или отъ сходовъ сельскихъ округовъ, по принадлежности. Въ отдѣлахъ Кубанской области, а равно въ тѣхъ отдѣлахъ Терской области, въ коихъ имѣются казачьи станицы, образуется, сверхъ указанныхъ трехъ съѣздовъ, особый избирательный съѣздъ уполномоченныхъ отъ казачьихъ станицъ.

Ст. 6. Въ Терской и Кубанской областяхъ, независимо отъ общаго для этихъ областей совмѣстно съ Черноморской губерніей Избирательнаго Собранія, образуется въ каждой Избирательное Собраніе изъ выборщиковъ отъ съѣздовъ уполномоченныхъ отъ казачьихъ станицъ каждой области. Выборщики эти въ общемъ Избирательномъ Собраніи участія не принимаютъ.

Ст. 7. Для производства выборовъ Намѣстнику Кавказскому предоставляется, въ случаѣ признанной имъ необходимости, въ предѣлахъ одной и той же губерніи либо области: 1) соединять отдѣльные уѣзды, округа или отдѣлы, съ образованіемъ для нихъ соединенныхъ избирательныхъ съѣздовъ, и 2) землевладѣльцевъ и городскихъ избирателей даннаго уѣзда, округа или отдѣла присоединять къ соотвѣтствующимъ съѣздамъ другаго уѣзда, округа или отдѣла.

Ст. 8. Выборщики отъ рабочихъ избираются, на общихъ основаніяхъ, въ нижепоименованныхъ губерніяхъ Кавказскаго края въ слѣдующемъ числѣ: въ Бакинской—4, въ Батумской области—1, въ Тифлисской—2 и въ Кубанской области съ Черноморскою губерніею—2.

Ст. 9. Мѣсто созыва съѣздовъ избирателей въ уѣздахъ, округахъ и отдѣлахъ, управленіе коими сосредоточивается не въ городѣ, опредѣляется Губернаторомъ или Начальникомъ области, по принадлежности. 29242

Ст. 10. Въ избирательномъ съѣздѣ землевладѣльцевъ участвуютъ непосредственно: въ губерніяхъ и областяхъ Закавказья—лица, уплачивающія съ принадлежащихъ имъ земельныхъ или иныхъ, не составляющихъ торгово-промышленнаго заведенія, имуществъ не менѣе тридцати рублей земскихъ сборовъ въ годъ, въ областяхъ же Терской и Кубанской—лица, уплачивающія съ принадлежащихъ имъ земельныхъ имуществъ не менѣе шести рублей шестидесяти копѣекъ въ годъ государственнаго поземельнаго налога.

Ст. 11. Лица, уплачивающія съ недвижимаго имущества, принадлежащаго имъ въ уѣздѣ, округѣ или отдѣлѣ не менѣе года, на правѣ собственности или пожизненнаго владѣнія, земскіе сборы или государственный поземельный налогъ въ суммахъ, менѣе указанныхъ въ предшедшей (10) статьѣ,—участвуютъ въ выборахъ чрезъ уполномоченныхъ.

Ст. 12. Къ городскимъ поселеніямъ причисляются, въ отношеніи производства выборовъ въ Государственную Думу, мѣстечки: Артвинъ, Батумской области, Зугдиды и Редутъ-Кале, Кутаисской губерніи, Сальяны, Бакинской губерніи, Кагызманъ, Ардаганъ и Ольта, Карсской области.

Ст. 13. Для избранія уполномоченныхъ отъ участковыхъ сельскихъ сходовъ, селенія, аулы и колоніи губерній и областей Кавказскаго края, за исключеніемъ Батумской и Карсской областей, соединяются въ участки по особымъ росписаніямъ, составляемымъ губернскими или областными начальствами и утверждаемымъ Намѣстникомъ. Въ подобные же участки могутъ быть соединяемы, по распоряженію Намѣстника, и малолюдныя казачьи станицы.

Ст. 14. Участковый сходъ созывается въ одномъ изъ селеній, ауловъ или колоній участка, по указанію губернскаго или областнаго начальства, подъ предсѣдательствомъ старшины даннаго поселенія. Сходъ этотъ образуется изъ выборныхъ отъ входящихъ въ составъ участка селеній, ауловъ и колоній. Выборные избираются на сходахъ по одному на каждые десять дворовъ. Поселенія, имѣющія менѣе десяти дворовъ, избираютъ одного выборнаго.

Ст. 15. Участковые сельскіе сходы, а равно казачьи станичные сборы и участки (ст. 13), избираютъ по два уполномоченныхъ каждый.

Ст. 16. Въ областяхъ Батумской и Карсской уполномоченные избираются сходами сельскихъ округовъ, по два отъ каждаго схода.

Ст. 17. Списки лицъ, имѣющихъ право участія въ съѣздахъ землевладѣльцевъ, составляются и содержатся въ исправности: въ губерніяхъ и областяхъ Закавказья—Уѣздными или Окружными Начальниками, въ областяхъ же Терской и Кубанской—Атаманами отдѣловъ и Окружными Начальниками, по принадлежности. Списки городскихъ избирателей ведутся Городскими Управами, а въ городахъ и мѣстечкахъ, въ коихъ

29242 завѣдываніе городскимъ хозяйствомъ образовано на основаніи статьи 133 (по Прод. 1906 г.) Учрежденія управленія Кавказскаго края,—полицейскими учрежденіями.

Ст. 18. Избирательные списки, взамѣнъ распубликованія въ мѣстныхъ вѣдомостяхъ, выставляются для обозрѣнія въ учрежденіяхъ, составляющихъ эти списки, съ примѣненіемъ въ отношеніи обжалованія и провѣрки сихъ списковъ общихъ, установленныхъ симъ Положеніемъ, сроковъ и порядка.

Ст. 19. Въ съѣздахъ землевладѣльцевъ, какъ избирательныхъ, такъ и предварительныхъ, а равно въ съѣздахъ уполномоченныхъ отъ участковыхъ сельскихъ сходовъ или сходовъ сельскихъ округовъ, предсѣдательствуетъ въ тѣхъ уѣздахъ, гдѣ не имѣется Уѣздныхъ Предводителей дворянства, Мировой Судья по назначенію: въ Кубанской и Терской областяхъ—Съѣзда Мировыхъ Судей, а въ остальныхъ мѣстностяхъ—общаго собранія подлежащаго Окружнаго Суда, по принадлежности. Мировые же Судьи предсѣдательствуютъ и въ съѣздахъ городскихъ избирателей тѣхъ уѣздовъ, управленіе коихъ сосредоточено въ мѣстечкахъ, управляемыхъ полицейскими учрежденіями (Учр. Кавк., ст. 133, по Прод. 1906 г.).

Ст. 20. Губернскія и Областныя по дѣламъ о выборахъ Коммисіи образуются въ губерніяхъ Бакинской, Кутаисской, Елисаветпольской, Тифлисской и Эриванской, а равно въ областяхъ Кубанской и Терской. Вѣдѣнію Бакинской Коммисіи подчиняются, кромѣ Бакинской губерніи, также Дагестанская область и Закатальскій округъ, Кутаисской—Батумская область и Сухумскій округъ, Эриванской—Карсская область и Кубанской—Черноморская губернія.

Ст. 21. Губернскія и Областныя по дѣламъ о выборахъ Коммисіи образуются, подъ предсѣдательствомъ Предсѣдателя Окружнаго Суда, изъ Управляющаго Казенною Палатою, Предводителя дворянства уѣзда губернскаго города, одного изъ Членовъ Окружнаго Суда, по назначенію общаго его собранія, Городскаго Головы губернскаго или областнаго города и одного изъ Членовъ-Дѣлопроизводителей Губернскаго по крестьянскимъ дѣламъ Присутствія, по назначенію Губернатора, или одного изъ Членовъ Губернскаго по поселянскимъ дѣламъ Присутствія, также по назначенію Губернатора. Управляющій Ставропольскою Казенною Палатою можетъ замѣнять себя, по отношенію къ участію въ Терской Областной по дѣламъ о выборахъ Коммисіи, Начальникомъ Отдѣленія сей Палаты. Въ Терской и Кубанской Областныхъ по дѣламъ о выборахъ Коммисіяхъ, вмѣсто Члена Губернскаго по крестьянскимъ дѣламъ Присутствія, участвуетъ одинъ изъ Совѣтниковъ Областнаго Правленія, по назначенію Начальника области.

Ст. 22. Коммисіи по дѣламъ о выборахъ въ уѣздахъ, округахъ и отдѣлахъ образуются, подъ предсѣдательствомъ Члена Окружнаго Суда, по назначенію общаго его собранія, изъ Уѣзднаго Предводителя дворянства, Мироваго Судьи, по назначенію: въ Кубанской и Терской областяхъ—Съѣзда Мировыхъ Судей, а въ остальныхъ мѣстностяхъ—общаго собранія подлежащаго Окружнаго Суда, по принадлежности, Городскаго Головы уѣзднаго города (тамъ, гдѣ онъ есть), Податнаго Инспектора (тамъ, гдѣ онъ есть) и Мироваго Посредника, по назначенію губернскаго начальства.

Примѣчаніе. Тифлисской Судебной Палатѣ предоставляется въ общемъ собраніи Департаментовъ назначать Предсѣдателей Коммисій по дѣламъ о выборахъ Нальчикскаго округа и Моздокскаго отдѣла, Терской области, изъ числа Членовъ другихъ, входящихъ въ округъ Палаты, Окружныхъ Судовъ.

Ст. 23. Въ уѣздахъ, округахъ и отдѣлахъ, гдѣ нѣтъ Уѣздныхъ Предводителей дворянства, вмѣсто нихъ, въ Коммисіи участвуетъ одинъ изъ мѣстныхъ землевладѣльцевъ, по приглашенію Намѣстника.

Ст. 24. Въ мѣстностяхъ, гдѣ не образованы крестьянскія учрежденія, губернскимъ и областнымъ начальствамъ предоставляется замѣнять Мировыхъ Посредниковъ другими должностными лицами, съ тѣмъ, однако, чтобы въ составъ Коммисіи не могли быть назначаемы лица, обязанныя, по закону, составлять избирательные списки, а равно чины мѣстной полиціи.

Ст. 25. Надзоръ за производствомъ выборовъ въ Избирательномъ Собраніи, общемъ для Терской и Кубанской областей и Черноморской губерніи, возлагается на Начальника Кубанской области; Собраніе это созывается въ городѣ Екатеринодарѣ. Надзоръ за производствомъ выборовъ въ Избирательномъ Собраніи, общемъ для губерній Бакинской, Елисаветпольской и Эриванской, возлагается на Елисаветпольскаго Губернатора; Собраніе это созывается въ городѣ Елисаветполѣ. Надзоръ за производствомъ выборовъ въ Избирательномъ Собраніи, общемъ для Карсской и Батумской областей, совмѣстно съ Сухумскимъ округомъ, возлагается на Военнаго Губернатора Батумской области; Собраніе это созывается въ городѣ Батумѣ. По Сухумскому и Закатальскому округамъ надзоръ за производствомъ выборовъ, а равно опубликованіе списковъ выборщиковъ, возлагаются на мѣстныхъ Окружныхъ Начальниковъ, подъ высшимъ наблюденіемъ Намѣстника.

Ст. 26. Избирательное Собраніе, общее для Бакинской, Елисаветпольской и Эриванской губерній, раздѣляется на два отдѣленія. Одно отдѣленіе образуютъ выборщики мусульмане, а другое—остальные выборщики. Каждое отдѣленіе выбираетъ изъ своей среды по одному Члену Государственной Думы.

Ст. 27. Къ русскому населенію въ Закавказьи, въ отношеніи производства выборовъ въ Государственную Думу (ст. 4), причисляются лица русскаго происхожденія: православные, старообрядцы и лютеране. Ближайшее, въ отдѣльныхъ случаяхъ, указаніе, кто именно долженъ быть причисляемъ къ лицамъ русскаго происхожденія, предоставляется Намѣстнику, распоряженія коего по сему предмету признаются окончательными и обжалованію не подлежатъ.

Ст. 28. Въ избраніи Члена Государственной Думы отъ русскаго населенія въ Закавказьи принимаетъ участіе лишь населеніе уѣздовъ и округовъ, перечисленныхъ въ приложенномъ къ сей статьѣ росписаніи.

Ст. 29. Для избранія Члена Государственной Думы отъ русскаго населенія Закавказья, образуется въ городѣ Тиф-

29242

лисѣ, подъ предсѣдательствомъ лица, назначаемаго Высочайшей Властью, Избирательное Собраніе изъ выборщиковъ отъ уѣздныхъ съѣздовъ городскихъ избирателей и уѣздныхъ съѣздовъ сельскихъ избирателей, число коихъ, а равно распредѣленіе ихъ по губерніямъ, и областямъ, устанавливается приложеннымъ къ сей статьѣ росписаніемъ.

Ст. 30. Уѣзды и округа, въ коихъ образуются уѣздные съѣзды городскихъ избирателей и уѣздные съѣзды сельскихъ избирателей, указаны въ росписаніи, приложенномъ къ статьѣ 28 сихъ правилъ.

Ст. 31. Положенное на губернію или область число выборщиковъ распредѣляется между уѣздами (округами), въ соотвѣтствіи съ общей численностью русскаго населенія въ уѣздахъ, а въ предѣлахъ уѣзда между съѣздами—въ соотвѣтствіи съ численностью русскаго сельскаго и городскаго населенія Намѣстникомъ.

Ст. 32. Въ съѣздахъ городскихъ избирателей русскаго происхожденія участвуютъ: 1) лица, принадлежащія къ числу городскихъ избирателей, 2) священно-и церковно-служители русскихъ городскихъ приходовъ и настоятели старообрядческихъ общинъ въ городахъ, хотя бы они и не владѣли цензомъ, дающимъ право участія въ выборахъ, и 3) лица, имѣющія право участія въ съѣздѣ землевладѣльцевъ по данному уѣзду.

Ст. 33. Въ съѣздахъ сельскихъ избирателей участвуютъ: 1) уполномоченные отъ осѣдлыхъ русскихъ жителей селеній, въ коихъ числится свыше ста душъ обоего пола русскаго происхожденія, и 2) священно-и церковно-служители русскихъ сельскихъ приходовъ и настоятели старообрядческихъ общинъ въ уѣздахъ, хотя бы они и не владѣли цензомъ, дающимъ правомъ на участіе въ выборахъ.

Ст. 34. Означенные въ статьѣ 33 уполномоченные избираются русскимъ населеніемъ тѣмъ же порядкомъ, какъ и должностныя лица сельскаго управленія на Кавказѣ, по одному отъ каждаго поселенія. Въ поселеніяхъ съ числомъ русскихъ жителей отъ ста до пятисотъ избирается одинъ уполномоченный, въ селеніяхъ же съ населеніемъ свыше пятисотъ жителей русскаго происхожденія—по одному уполномоченному на каждыя пятьсотъ душъ.

Ст. 35. Селенія съ количествомъ осѣдлыхъ русскихъ жителей, не достигающимъ ста душъ обоего пола, распоряженіемъ подлежащихъ губернскихъ или областныхъ начальствъ, присоединяются для избранія уполномоченныхъ къ ближайшимъ селеніямъ или, въ случаѣ смежности такихъ незначительныхъ поселковъ, объединяются для избранія уполномоченныхъ въ участки съ числомъ не менѣе ста жителей обоего пола русскаго происхожденія.

Ст. 36. Списки лицъ, имѣющихъ право участія въ уѣздныхъ съѣздахъ городскихъ избирателей, составляются и оглашаются во всеобщее свѣдѣніе въ общемъ, установленномъ на этотъ предметъ порядкѣ.

Ст. 37. Надзоръ за правильностью производства выборовъ въ Избирательномъ Собраніи выборщиковъ отъ русскаго населенія Закавказья принадлежитъ Тифлисскому Губернатору.

Приложеніе къ статьѣ 2 правилъ о производствѣ выборовъ отъ губерній и областей Кавказскаго края.

Росписаніе числа губернскихъ и областныхъ выборщиковъ Кавказскаго края.

Наименованіе губерній, областей, уѣздовъ, округовъ и отдѣловъ.	Число выборщиковъ.	Въ томъ числѣ отъ съѣздовъ: уполномоченныхъ отъ сходовъ.	уполномоченныхъ отъ казач. станицъ.	землевладѣльцевъ.	городскихъ избирателей.
I избирательный округъ.					
1. Кубанская область и Черноморская губернія.					
Екатеринодарскій	11	1	5	2	3
Баталпашинскій	9	1	4	4	—
Ейскій	12	1	8	1	2
Кавказскій	13	1	8	4	—
Лабинскій	14	1	7	6	—
Майкопскій	12	1	5	4	2
Темрюкскій	15	1	8	4	2
Новороссійскій	6	1	—	2	3

29242

Наименованіе губерній, областей, уѣздовъ, округовъ и отдѣловъ.	Число выборщиковъ.	Въ томъ числѣ отъ съѣздовъ: уполномоченныхъ отъ сходовъ.	уполномоченныхъ отъ казач. станицъ.	землевладѣльцевъ.	городскихъ избирателей.
Туапсинскій	4	1	—	2	1
Сочинскій	4	1	—	2	1
2. Терская область.	100	10	45	31	14
Владикавказскій	5	1	—	2	2
Нальчикскій	4	2	—	2	—
Грозненскій	5	2	—	2	1
Хасавъ-Юртовскій	4	1	—	3	—
Пятигорскій	9	1	4	3	1
Сунженскій	7	1	4	2	—
Кизлярскій	7	1	3	2	1
Моздокскій	8	1	4	2	1
	49	10	15	18	6

II избирательный округъ.

3. Тифлисская губернія.

		уполномоченныхъ отъ сходовъ.	землевладѣльцевъ.	городскихъ избирателей.
Тифлисскій	12	1	3	8
Ахалкалакскій	5	2	2	1
Ахалцыхскій	4	1	2	1
Борчалинскій	7	1	6	—
Горійскій	10	2	7	1
Душетскій	4	1	2	1
Сигнахскій	5	2	2	1
Телавскій	5	1	3	1
Тіонетскій	3	1	2	—
	55	12	29	14

Наименованіе губерній, областей, уѣздовъ, округовъ и отдѣловъ.	Число выборщиковъ.	Въ томъ числѣ отъ съѣздовъ: уполномоченныхъ отъ сходовъ.	землевладѣльцевъ.	городскихъ избирателей.
III избирательный округъ.				
4. Кутаисская губернія.				
Кутаисскій	9	2	4	3
Зугдидскій	5	1	3	1
Лечхумскій	3	1	2	—
Озургетскій	5	1	3	1
Рачинскій	4	1	3	—
Сенакскій	6	1	3	2
Шаропанскій	6	2	4	—
	38	9	22	7

IV избирательный округъ.

5. Дагестанская область и Закатальскій округъ.

		уполномоченныхъ отъ сходовъ.	землевладѣльцевъ.	городскихъ избирателей.
Темиръ-Хапъ-Шуринскій	4	1	1	2
Аварскій	2	2	—	—
Андійскій	2	2	—	—
Гунибскій	3	3	—	—
Даргинскій	4	4	—	—
Казыкумухскій	2	2	—	—
Кайтаго-Табасаранскій	6	3	1	2
Кюринскій	3	2	1	—
Самурскій	2	2	—	—
Закатальскій	5	3	1	1
	33	24	4	5

V избирательный округъ.

6. Бакинская губернія.

Бакинскій (съ Балахано-Сабунчинскимъ полицеймейстерствомъ).	11	1	2	8
Геокчайскій	4	2	2	—

29242

Наименованіе губерній, областей, уѣздовъ, округовъ и отдѣловъ.	Число выборщиковъ.	Въ томъ числѣ отъ съѣздовъ: уполномоченныхъ отъ сходовъ.	землевладѣльцевъ.	городскихъ избирателей.
Джеватскій	4	1	2	1
Кубинскій	5	2	2	1
Ленкоранскій	5	2	2	1
Шемахинскій	5	2	2	1
	34	10	12	12
7. Елисаветпольская губернія.				
Елисаветпольскій	7	1	4	2
Арешскій	3	1	2	—
Джеваншірскій	3	1	2	—
Зангезурскій	5	2	2	1
Казахскій	5	1	4	—
Карягинскій	3	1	2	—
Нухинскій	4	1	2	1
Шушинскій	6	1	4	1
	36	9	22	5
8. Эриванская губернія.				
Эриванскій	7	2	3	2
Александропольскій	5	2	2	1
Нахичеванскій	5	2	2	1
Новобаязетскій	5	2	2	1
Сурмалинскій	4	2	2	—
Шаруро-Даралагезскій	4	2	2	—
Эчміадзинскій	5	2	3	—
	35	14	16	5
VI избирательный округъ.				
9. Карсская область.				
Карсскій	5	4	—	1
Ардаганскій	3	2	—	1
Кагызманскій	3	2	—	1
Ольтинскій	2	1	—	1
	13	9	—	4
10. Батумская область и Сухумскій округъ.				
Батумскій	6	1	2	3
Артвинскій	3	2	—	1
Сухумскій	5	2	2	1
	14	5	4	5

Приложеніе къ статьѣ 28 правилъ о производствѣ выборовъ отъ губерній и областей Кавказскаго края.

Съѣзды городскихъ избирателей созываются въ слѣдующихъ уѣздахъ: Тифлисскомъ, Тифлисской губерніи, Кутаисскомъ и Сенакскомъ (въ гор. Поти), Кутаисской губерніи, Елисаветпольскомъ, Елисаветпольской губерніи, Эриванскомъ и Александропольскомъ, Эриванской губерніи, Бакинскомъ и Ленкоранскомъ, Бакинской губерніи, Батумскомъ округѣ, Батумской области, Кайтаго-Табасаранскомъ (въ гор. Дербентѣ) и Темиръ-Ханъ-Шуринскомъ округахъ, Дагестанской области, Карсскомъ округѣ, Карсской области, и Сухумскомъ округѣ.

Съѣзды сельскихъ избирателей образуются въ слѣдующихъ уѣздахъ: Тифлисскомъ, Ахалкалакскомъ, Борчалинскомъ, Горійскомъ и Сигнахскомъ, Тифлисской губерніи, Елисаветпольскомъ, Зангезурскомъ, Казахскомъ и Шушинскомъ, Елисаветпольской губерніи, Александропольскомъ и Новобаязетскомъ, Эриванской губерніи, Геокчайскомъ, Джеватскомъ, Кубинскомъ, Ленкоранскомъ и Шемахинскомъ, Бакинской губерніи, Батумскомъ округѣ, Батумской области, Темиръ-Ханъ-Шуринскомъ округѣ, Дагестанской области, Карсскомъ и Ардаганскомъ округахъ, Карсской области, и Сухумскомъ округѣ.

29242

Приложеніе къ статьѣ 29 правилъ о выборахъ отъ губерній и областей Кавказскаго края.

Росписаніе числа выборщиковъ отъ русскаго населенія по губерніямъ и областямъ Закавказья (кромѣ Черноморской губерніи).

Названіе губерній и областей.	Число выборщиковъ.
Бакинская губернія	21
Елисаветпольская губернія	6
Кутаисская губернія	2
Тифлисская »	21
Эриванская »	4
Батумская область и Сухумскій округъ	5
Дагестанская область	4
Карсская область	7
	70

Приложеніе II къ ст. 4.

О производствѣ выборовъ отъ областей Амурской, Приморской и Забайкальской.

Ст. 1. Выборы Членовъ Государственной Думы въ областяхъ Амурской, Приморской и Забайкальской производятся на общихъ основаніяхъ, установленныхъ симъ Положеніемъ, съ изъятіями, въ нижеслѣдующихъ статьяхъ указанными.

Ст. 2. Общее число выборщиковъ по каждой области и распредѣленіе ихъ между уѣздами и съѣздами устанавливается приложеннымъ къ сей статьѣ росписаніемъ.

Ст. 3. Выборы Членовъ Государственной Думы отъ Амурскаго и Уссурійскаго и отъ Забайкальскаго казачьихъ войскъ производятся Избирательными Собраніями выборщиковъ отъ всѣхъ станицъ подлежащихъ войскъ. Выборщики эти избираются станичными сборами по два отъ каждой станицы изъ числа состоящихъ членами станичныхъ обществъ войсковаго сословія казаковъ-домохозяевъ, владѣющихъ казачьей или пріобрѣтенной въ собственность землею и лично ведущихъ на ней хозяйство.

Ст. 4. Для избранія Члена Государственной Думы отъ городскаго и осѣдлаго сельскаго населенія, не принадлежащаго къ числу инородцевъ и казаковъ, образуются въ областяхъ Амурской и Приморской Областныя Избирательныя Собранія выборщиковъ. Выборщики эти избираются по каждому уѣзду двумя съѣздами: 1) съѣздомъ городскихъ избирателей и 2) съѣздомъ уполномоченныхъ отъ волостей и сельскихъ участковъ. Въ уѣздахъ Приморской области Охотскомъ, Гижигинскомъ, Петропавловскомъ, Анадырскомъ, на Командорскихъ островахъ и на территоріи Уссурійскаго казачьяго войска избирательныхъ съѣздовъ не полагается. Лица, владѣющія въ перечисленныхъ уѣздахъ и на Командорскихъ островахъ цензомъ, дающимъ, на основаніи ст. 32 и 33 Положенія и ст. 8 сихъ правилъ, право участія въ съѣздахъ городскихъ избирателей, могутъ осуществлять это право въ съѣздѣ городскихъ избирателей по городу Николаевску, Приморской области. Лица, владѣющія таковымъ же цензомъ на территоріи Уссурійскаго казачьяго войска, распоряженіемъ Приамурскаго Генералъ-Губернатора, для осуществленія этого права, причисляются къ съѣздамъ городскихъ избирателей смежныхъ уѣздовъ Хабаровскаго и Южно-Уссурійскаго.

Ст. 5. Для избранія Члена Государственной Думы отъ городскаго осѣдлаго сельскаго и инородческаго населенія, не принадлежащаго къ числу казаковъ, образуется въ Забайкальской области Областное Избирательное Собраніе выборщиковъ. Выборщики эти избираются по каждому уѣзду тремя съѣздами: 1) съѣздомъ городскихъ избирателей, не принадлежащихъ

къ числу инородцевъ и казаковъ, 2) съѣздомъ уполномоченныхъ отъ волостей и сельскихъ участковъ осѣдлаго населенія и 3) съѣздомъ уполномоченныхъ отъ инородческихъ волостей.

Ст. 6. Въ Областныхъ Избирательныхъ Собраніяхъ, а равно въ Избирательныхъ Собраніяхъ выборщиковъ отъ станицъ казачьихъ войскъ (ст. 3, 4 и 5) предсѣдательствуютъ лица, назначаемыя Высочайшею Властью. Мѣста созыва Областныхъ Избирательныхъ Собраній и собраній выборщиковъ опредѣляются областнымъ начальствомъ, съ утвержденія Министра Внутреннихъ Дѣлъ, въ предѣлахъ каждой области.

Ст. 7. Съѣзды городскихъ избирателей образуются подъ предсѣдательствомъ Городскихъ Головъ или лицъ, ихъ замѣняющихъ, а въ мѣстностяхъ, гдѣ ихъ нѣтъ,—подъ предсѣдательствомъ Мировыхъ Судей, по назначенію общаго собранія подлежащаго Окружнаго Суда.

Ст. 8. Лица, имѣющія право участія въ выборахъ по основаніямъ, указаннымъ въ статьяхъ 28 и 30 Положенія, участвуютъ въ выборахъ въ составѣ подлежащихъ съѣздовъ городскихъ избирателей.

Ст. 9. Необъединенныя въ волости поселенія могутъ быть присоединяемы, для избранія уполномоченныхъ, къ ближайшимъ волостямъ распоряженіемъ областнаго начальства, которому предоставляется также соединять эти поселенія въ особые сельскіе избирательные участки съ такимъ расчетомъ, чтобы въ каждомъ участкѣ было не менѣе двухъ тысячъ населенія обоего пола.

Ст. 10. На съѣздахъ уполномоченныхъ отъ волостей и сельскихъ участковъ осѣдлаго населенія и на съѣздахъ уполномоченныхъ отъ инородческихъ волостей предсѣдательствуютъ Мировые Судьи, по назначенію общаго собранія подлежащаго Окружнаго Суда.

Ст. 11. Уполномоченные (ст. 5, п. 2) отъ сельскихъ участковъ избираются на участковомъ сходѣ, образуемомъ, подъ предсѣдательствомъ сельскаго старосты селенія, въ которомъ собранъ сходъ, изъ выборныхъ отъ входящихъ въ составъ участка поселеній, по расчету одного выборнаго на каждые десять дворовъ, но во всякомъ случаѣ по одному отъ каждаго поселенія.

Ст. 12. Уполномоченные отъ волостей и сельскихъ участковъ осѣдлаго населенія и отъ инородческихъ волостей избираются по расчету одного на каждыя двѣ тысячи населенія, но во всякомъ случаѣ по одному отъ каждой волости или участка.

Ст. 13. Тѣ изъ сельскихъ обывателей-домохозяевъ, которые хотя и не устроены въ поземельномъ отношеніи, но имѣютъ постоянное жительство въ предѣлахъ волости или участка, не лишаются права участія въ назначеніи выборныхъ въ волостные и участковые сходы, на коихъ производится избраніе уполномоченныхъ.

Ст. 14. Списки уѣздныхъ землевладѣльцевъ составляются и содержатся въ исправности Уѣздными Полицейскими Управленіями, а въ горныхъ округахъ Амурской области—Горными Исправниками. 29242

Ст. 15. Составленіе и содержаніе въ исправности списковъ городскихъ избирателей возлагается на Городскія Управы или на Городскихъ Старостъ, гдѣ имѣются эти должностныя лица, въ остальныхъ же городахъ, равно какъ и въ уѣздахъ, въ которыхъ не имѣется городскихъ поселеній,—на Уѣздныя Полицейскія Управленія.

Примѣчаніе. Списки лицъ, владѣющихъ на территоріи Уссурійскаго казачьяго войска цензомъ, дающимъ право участія въ городскихъ съѣздахъ, составляются Войсковымъ Правленіемъ Уссурійскаго казачьяго войска отдѣльно для избирателей, причисленныхъ въ отношеніи участія въ выборахъ къ Хабаровскому уѣзду, и отдѣльно для избирателей, причисленныхъ къ Южно-Уссурійскому уѣзду.

Ст. 16. Избирательные списки, взамѣнъ распубликованія въ мѣстныхъ вѣдомостяхъ, выставляются для обозрѣнія въ учрежденіяхъ, составляющихъ эти списки, съ примѣненіемъ въ отношеніи обжалованія и провѣрки сихъ списковъ, общихъ, установленныхъ настоящимъ Положеніемъ, сроковъ и порядка.

Ст. 17. Областныя по дѣламъ о выборахъ Коммисіи образуются, подъ предсѣдательствомъ Предсѣдателя Окружнаго Суда, изъ Управляющаго Казенною Палатою, одного изъ Членовъ Окружнаго Суда, по назначенію общаго его собранія, Непремѣннаго Члена Областнаго по крестьянскимъ дѣламъ Присутствія (тамъ, гдѣ онъ есть) и Городскаго Головы областнаго города, а также одного изъ мѣстныхъ обывателей, владѣющихъ въ предѣлахъ области землею или инымъ недвижимымъ имуществомъ, по приглашенію Генералъ-Губернатора. Входящимъ въ составъ Амурской и Приморской Областныхъ Коммисій Управляющимъ мѣстными Казенными Палатами предоставляется замѣнять себя въ упомянутыхъ Коммисіяхъ Начальниками Отдѣленія Палаты.

Примѣчаніе. Жалобы на неправильности, допущенныя при избраніи выборщиковъ отъ станицъ Уссурійскаго казачьяго войска, приносятся непосредственно въ Приморскую Областную по дѣламъ о выборахъ въ Государственную Думу Коммисію. Къ обязанностямъ той же Коммисіи относится и повѣрка правильности означенныхъ выборовъ.

Ст. 18. Уѣздныя по дѣламъ о выборахъ Коммисіи образуются, подъ предсѣдательствомъ Члена Окружнаго Суда, по назначенію общаго его собранія, изъ Мироваго Судьи, по назначенію того же собранія Суда, Городскаго Головы уѣзднаго города или замѣняющаго его лица (тамъ, гдѣ они есть), одного изъ Крестьянскихъ Начальниковъ, по назначенію подлежащаго Уѣзднаго Съѣзда (тамъ, гдѣ они есть), и по приглашенію Губернатора одного изъ мѣстныхъ обывателей, владѣющихъ въ уѣздѣ землею или инымъ недвижимымъ имуществомъ.

Примѣчаніе. На территоріи Уссурійскаго казачьяго войска Уѣздной Коммисіи по дѣламъ о выборахъ не образуется и таковая замѣняется для населенія, причисленнаго для участія въ выборахъ къ Хабаровскому и Южно-Уссурійскому съѣздамъ городскихъ избирателей, Уѣздными по дѣламъ о выборахъ въ Государственную Думу Коммисіями Хабаровскаго и Южно-Уссурійскаго уѣздовъ, по принадлежности.

29242

Приложеніе I къ статьѣ 2 правилъ о выборахъ отъ областей Амурской, Приморской и Забайкальской.

Росписаніе числа выборщиковъ въ областяхъ Амурской и Приморской.

Области и уѣзды.	Общее число выборщиковъ по уѣзду.	Въ томъ числѣ отъ съѣздовъ: Уполномоченныхъ отъ волостей и сельскихъ участковъ.	Городскихъ избирателей.
1. Амурская область	15	10	5
	15	10	5
2. Приморская область.			
Хабаровскій	4	1	3
Удскій	2	1	1
Южно-Уссурійскій	15	9	6
	21	11	10

Приложеніе II къ статьѣ 2 правилъ о выборахъ отъ областей Амурской, Приморской и Забайкальской.

Росписаніе числа выборщиковъ въ Забайкальской области.

Область и уѣзды.	Общее число выборщиковъ по уѣзду.	Въ томъ числѣ отъ съѣздовъ: Уполномоченныхъ отъ волостей и сельскихъ участковъ осѣдлаго населенія.	Уполномоченныхъ отъ инородческихъ волостей.	Городскихъ избирателей.
Забайкальская область.				
Читинскій	9	4	4	1
Акшинскій	3	1	1	1
Баргузинскій	3	1	1	1
Верхнеудинскій	11	7	3	1
Нерчинскій	3	1	1	1
Нерчинско-Заводскій	4	2	1	1
Селенгинскій	6	2	3	1
Троицкосавскій	3	1	1	1
	42	19	15	8

29949

Приложеніе III къ ст. 4.

О порядкѣ избранія Членовъ Государственной Думы отъ русскаго населенія Виленской и Ковенской губерній.

Ст. 1. Русское населеніе Виленской и Ковенской губерній, отдѣльно отъ прочаго населенія, избираетъ изъ общаго числа Членовъ Государственной Думы, положенныхъ на данныя губерніи, двухъ Членовъ Думы по Виленской губерніи и одного—по Ковенской на основаніи нижеслѣдующихъ правилъ.

Ст. 2. Въ отношеніи производства выборовъ въ Государственную Думу къ русскому населенію въ губерніяхъ Виленской и Ковенской причисляются лица русскаго происхожденія: православные, старообрядцы и лютеране. Ближайшее опредѣленіе въ отдѣльныхъ случаяхъ, кто именно долженъ быть признаваемъ лицомъ русскаго происхожденія, предоставляется Виленскому, Ковенскому и Гродненскому Генералъ-Губернатору. Разъясненія его по этому предмету считаются окончательными и обжалованію не подлежатъ.

Ст. 3. Избраніе Членовъ Государственной Думы отъ русскаго населенія производится Избирательными Собраніями, созываемыми въ городахъ Вильнѣ и Ковнѣ, въ составѣ сорока выборщиковъ каждое, подъ предсѣдательствомъ особыхъ лицъ, назначаемыхъ Высочайшею Властью.

Ст. 4. Для избранія означенныхъ въ ст. 3 выборщиковъ въ каждомъ уѣздѣ созывается съѣздъ уполномоченныхъ отъ русскаго сельскаго населенія и съѣздъ городскихъ избирателей русскаго происхожденія.

Ст. 5. Виленскому, Ковенскому и Гродненскому Генералъ-Губернатору предоставляется соединять, для производства выборовъ, уѣзды съ небольшимъ количествомъ русскаго населенія и образовывать для нихъ соединенные избирательные съѣзды. Въ этомъ случаѣ Генералъ-Губернаторъ опредѣляетъ, въ какую изъ Уѣздныхъ по дѣламъ о выборахъ Комиссій должны быть приносимы жалобы на неправильности, допущенныя при производствѣ выборовъ въ соединенныхъ съѣздахъ.

Ст. 6. Общее число выборщиковъ, указанное въ статьѣ 3, распредѣляется Виленскимъ, Ковенскимъ и Гродненскимъ Генералъ-Губернаторомъ между уѣздами въ соотвѣтствіи съ общей численностью русскаго населенія въ уѣздахъ, а между съѣздами въ предѣлахъ уѣзда—въ соотвѣтствіи съ численностью русскаго сельскаго и городскаго населенія.

Ст. 7. Уполномоченные отъ русскаго сельскаго населенія избираются особыми волостными сходами, которые происходятъ подъ предсѣдательствомъ лицъ, назначаемыхъ Земскимъ Начальникомъ изъ числа членовъ схода. На волостныхъ сходахъ имѣютъ право участвовать всѣ проживающіе въ предѣлахъ волости домохозяева русскаго происхожденія, достигшіе двадцати пяти лѣтъ и владѣющіе надѣльной или пріобрѣтенной въ собственность землей, а равно священно-и церковно-служители сельскихъ православныхъ приходовъ и настоятели старообрядческихъ молитвенныхъ домовъ волости, хотя бы они и не владѣли цензомъ, дающимъ право на участіе въ выборахъ. Избраніе уполномоченныхъ на волостныхъ сходахъ производится изъ числа лицъ, имѣющихъ право участія въ сихъ сходахъ, съ соблюденіемъ правилъ, установленныхъ для избранія уполномоченныхъ отъ волостей.

Ст. 8. Волости съ русскимъ населеніемъ отъ пятисотъ до двухъ тысячъ человѣкъ обоего пола избираютъ одного уполномоченнаго, съ населеніемъ отъ двухъ до пяти тысячъ человѣкъ—двухъ уполномоченныхъ и съ населеніемъ свыше пяти тысячъ человѣкъ—трехъ уполномоченныхъ.

Ст. 9. Волости, въ коихъ количество русскаго населенія обоего пола не достигаетъ пятисотъ человѣкъ, распоряженіемъ подлежащаго Губернатора причисляются для участія въ избраніи уполномоченныхъ къ сосѣднимъ волостямъ. Соединенные волостные сходы избираютъ уполномоченныхъ по расчету, указанному въ ст. 8, въ соотвѣтствіи съ количествомъ русскаго населенія въ волостяхъ.

Ст. 10. Выборщики отъ русскаго городскаго населенія избираются съѣздами городскихъ избирателей, въ которыхъ участвуютъ лица русскаго происхожденія, владѣющія цензомъ, дающимъ право участія въ съѣздѣ городскихъ избирателей, а равно священно-и церковно-служители православныхъ городскихъ приходовъ и настоятели старообрядческихъ молитвенныхъ домовъ въ городахъ, хотя бы они и не владѣли цензомъ, дающимъ право участія въ съѣздѣ городскихъ избирателей.

Ст. 11. Лица русскаго происхожденія, владѣющія недвижимымъ имуществомъ, дающимъ право непосредственнаго участія въ съѣздѣ землевладѣльцевъ, участвуютъ въ избраніи выборщиковъ въ съѣздахъ уполномоченныхъ отъ сельскаго населенія (ст. 4) на одинаковыхъ съ сими уполномоченными основаніяхъ. Лица русскаго происхожденія, владѣющія недвижимымъ имуществомъ, дающимъ право участія въ предварительномъ съѣздѣ, образуютъ особые предварительные съѣзды подъ предсѣдательствомъ лицъ, назначаемыхъ Губернаторомъ. Уполномоченные, избираемые этими съѣздами съ соблюденіемъ общихъ, установленныхъ для предварительныхъ съѣздовъ, правилъ, участвуютъ въ съѣздахъ уполномоченныхъ отъ сельскаго населенія (ст. 4) на одинаковыхъ съ сими уполномоченными основаніяхъ.

Ст. 12. Списки лицъ русскаго происхожденія, имѣющихъ право участія въ съѣздахъ землевладѣльцевъ, составляются Уѣздными Полицейскими Управленіями, а лицъ, имѣющихъ право участія въ съѣздахъ городскихъ избирателей, Городскими Управами и замѣняющими ихъ учрежденіями. Въ отношеніи порядка и сроковъ опубликованія и обжалованія сихъ списковъ соблюдаются общія, установленныя по сему предмету, правила.

Ст. 13. Списки домохозяевъ русскаго происхожденія, имѣющихъ право участія въ волостныхъ сходахъ (ст. 7), составляются Волостными Правленіями и провѣряются мѣстными приходскими священниками. Означенные въ настоящей статьѣ списки выставляются для всеобщаго обозрѣнія въ помѣщеніи Волостнаго Правленія и въ недѣльный со дня выставленія списковъ срокъ на нихъ могутъ быть приносимы

29949 заинтересованными лицами жалобы въ подлежащую Уѣздную по дѣламъ о выборахъ Коммисію.

Ст. 14. Съѣзды уполномоченныхъ отъ русскаго сельскаго населенія и съѣзды городскихъ избирателей русскаго происхожденія созываются въ уѣздныхъ городахъ подъ предсѣдательствомъ лицъ, назначаемыхъ Виленскимъ, Ковенскимъ и Гродненскимъ Генералъ-Губернаторомъ.

Ст. 15. При производствѣ выборовъ на съѣздахъ уполномоченныхъ и съѣздахъ городскихъ избирателей, а равно при избраніи Членовъ Государственной Думы въ Избирательныхъ Собраніяхъ, соблюдаются общія правила, установленныя по сему предмету настоящимъ Положеніемъ.

Приложеніе IV къ статьѣ 4.

Правила о порядкѣ избранія Члена Государственной Думы отъ русскаго населенія города Варшавы.

Ст. 1. Для избранія Члена Государственной Думы отъ русскаго населенія города Варшавы образуется подъ предсѣдательствомъ Президента города Избирательное Собраніе изъ двадцати выборщиковъ, избираемыхъ проживающими въ Варшавѣ лицами русскаго происхожденія, имѣющими право участія въ выборахъ въ Государственную Думу.

Примѣчаніе. Ближайшее опредѣленіе того, кто именно долженъ быть признаваемъ лицомъ русскаго происхожденія, предоставляется Варшавскому Генералъ-Губернатору. Разъясненія его по сему предмету считаются окончательными и обжалованію не подлежатъ.

Ст. 2. Списокъ лицъ русскаго происхожденія, имѣющихъ право участія въ избраніи Члена Государственной Думы по городу Варшавѣ, составляется и содержится въ исправности мѣстнымъ Городовымъ Магистратомъ. Лица, занесенныя въ этотъ списокъ, въ общихъ выборахъ по городу Варшавѣ не участвуютъ.

Ст. 3. Въ отношеніи опубликованія и обжалованія упомянутаго въ статьѣ 2 списка соблюдаются общія, установленныя по сему предмету, правила.

Ст. 4. Для избранія выборщиковъ русскаго происхожденія городъ раздѣляется, съ утвержденія Генералъ-Губернатора, на особые избирательные участки, причемъ подлежащіе избранію выборщики распредѣляются между участками въ соотвѣтствіи съ числомъ избирателей, занесенныхъ въ списокъ по каждому изъ этихъ участковъ.

Ст. 5. Избраніе выборщиковъ производится въ порядкѣ, опредѣленномъ статьею 102 Положенія о выборахъ въ Государственную Думу, по изданію 1906 года.

Ст. 6. Избраніе Члена Государственной Думы въ собраніи выборщиковъ отъ русскаго населенія города Варшавы производится съ соблюденіемъ общихъ правилъ, установленныхъ для Городскихъ Избирательныхъ Собраній въ губерніяхъ Царства Польскаго.

Приложеніе къ статьѣ 5.

Росписаніе числа Членовъ Государственной Думы.

Губерніи, области и города.	Число Членовъ Государственной Думы.
I. По Европейской Россіи.	
1. Архангельская	2
2. Астраханская	4
3. Бессарабская	9
4. Виленская: отъ русскаго населенія	2
» прочаго населенія	5
5. Витебская	6
6. Владимірская	6

29242

Губерніи, области и города.	Число Членовъ Государственной Думы.
7. Вологодская	5
8. Волынская	13
9. Воронежская	12
10. Вятская	8
11. Гродненская	7
12. Область войска Донскаго	12
13. Екатеринославская	10
14. Казанская	10
15. Калужская	5
16. Кіевская: отъ города Кіева	2 [1])
» прочихъ городовъ и отъ уѣздовъ	13
17. Ковенская: отъ русскаго населенія	1
» прочаго населенія	5
18. Костромская	6
19. Курляндская	3
20. Курская	11
21. Лифляндская: отъ города Риги	2 [1])
» прочихъ городовъ и отъ уѣздовъ	4
22. Минская	9
23. Могилевская	7
24. Московская: отъ города Москвы	4 [2])
» прочихъ городовъ и отъ уѣздовъ	6
25. Нижегородская	7
26. Новгородская	6
27. Олонецкая	3
28. Оренбургская	6
29. Орловская	9
30. Пензенская	6
31. Пермская	9
32. Подольская	13

[1]) по одному отъ каждаго разряда избирателей.
[2]) по два отъ каждаго разряда избирателей.

29242

Губерніи, области и города.	Число Членовъ Государственной Думы.
33. Полтавская	12
34. Псковская	5
35. Рязанская	8
36. Самарская	13
37. С.-Петербургская: отъ города С.-Петербурга	6 [1])
» прочихъ городовъ и отъ уѣздовъ	4
38. Саратовская	11
39. Симбирская	6
40. Смоленская	6
41. Ставропольская	3
42. Таврическая	6
43. Тамбовская	12
44. Тверская	8
45. Тульская	6
46. Уфимская	8
47. Харьковская	11
48. Херсонская: отъ города Одессы	2 [2])
» прочихъ городовъ и отъ уѣздовъ	10
49. Черниговская	10
50. Эстляндская	3
51. Ярославская	5
Итого по Европейской Россіи	403
II. По Царству Польскому.	
52. Варшавская: отъ города Варшавы	2 [2])
» прочихъ городовъ и отъ уѣздовъ	1
53. Калишская	1
54. Кѣлецкая	1

[1]) по три отъ каждаго разряда избирателей.
[2]) по одному отъ каждаго разряда избирателей.
[3]) въ томъ числѣ одинъ отъ русскаго населенія.

29242

Губерніи, области и города.	Число Членовъ Государственной Думы.
55. Ломжинская	1
56. Люблинская	1
57. Петроковская: отъ города Лодзи	1
» прочихъ городовъ и отъ уѣздовъ	1
58. Плоцкая	1
59. Радомская	1
60. Сувалкская	1
61. Сѣдлецкая	1
62. Отъ православнаго населенія Люблинской и Сѣдлецкой губерній	1
Итого по губерніямъ Царства Польскаго	14
III. По Кавказскому краю.	
63. Отъ войсковаго населенія Кубанскаго казачьяго войска	1
64. Отъ войсковаго населенія Терскаго казачьяго войска	1
65. Отъ населенія Кубанской и Терской областей, не принадлежащаго къ числу казаковъ, и отъ населенія Черноморской губерніи	1
66. Отъ Тифлисской губерніи	1
67. Отъ Кутаисской губерніи	1
68. Отъ губерній: Бакинской, Елисаветпольской и Эриванской	2
69. Отъ Карсской и Батумской областей и Сухумскаго округа	1
70. Отъ Дагестанской области и Закатальскаго округа	1
71. Отъ русскаго населенія Закавказья	1
Итого по Кавказскому краю	10
IV. По Азіатской Россіи.	
72. Тобольская	3
73. Томская	4
74. Иркутская	1
75. Енисейская	1
76. Забайкальская область: отъ войсковаго населенія Забайкальскаго казачьяго войска	1
» прочаго населенія	1

29242

Губерніи, области и города.	Число Членовъ Государственной Думы.
77. Амурская: отъ городскаго и сельскаго населенія, не принадлежащаго къ числу инородцевъ и казаковъ	1
78. Приморская: отъ городскаго и сельскаго населенія, не принадлежащаго къ числу инородцевъ и казаковъ	1
79. Отъ войсковаго населенія Уральскаго казачьяго войска	1
80. Отъ войсковаго населенія Амурскаго и Уссурійскаго казачьихъ войскъ	1
Итого по Азіатской Россіи	15
Всего по Имперіи	442

Приложеніе къ статьѣ 8.

Росписаніе числа губернскихъ выборщиковъ.

Наименованіе губерній и уѣздовъ.	Число выборщиковъ.	Въ томъ числѣ: отъ съѣзда уполномоченныхъ отъ волостей.	отъ съѣзда земевладѣльцевъ.	отъ 1-го съѣзда городскихъ избирателей.	отъ 2-го съѣзда городскихъ избирателей.	отъ губерн. съѣзда уполномочен. отъ рабочихъ.
1. Архангельская.						
Архангельскій	11	1	8	2		
Александровскій	4	1	2	1		
Кемскій	4	1	2	1		
Мезенскій	6	1	4	1		
Онежскій	4	1	2	1		
Печорскій	4	1	2	1		
Пинежскій	4	1	2	1		
Холмогорскій	4	1	2	1		
Шенкурскій	4	1	2	1		
	46	9	26	10	1	

Наименованіе губерній и уѣздовъ.	Число выборщиковъ.	Въ томъ числѣ: отъ съѣзда уполномочен. отъ волостей.	отъ станицъ.	отъ съѣзда земевладѣльцевъ.	отъ 1-го съѣзда городскихъ избирателей.	отъ 2-го съѣзда городскихъ избирателей.	отъ губерн. съѣзда уполномочен. отъ рабочихъ.
2. Астраханская.							
Астраханскій	13	1		2	7	3	
Енотаевскій	7	1		3	2	1	
Красноярскій	6	1		2	2	1	
Царевскій	7	1		2	3	1	
Черноярскій	7	1		3	2	1	
	46	3	5	12	16	7	1

29242

Наименованіе губерній и уѣздовъ.	Число выборщиковъ.	Въ томъ числѣ: отъ съѣзда уполномоченныхъ отъ волостей.	отъ съѣзда землевладѣльцевъ.	отъ 1-го съѣзда городскихъ избирателей.	отъ 2-го съѣзда городскихъ избирателей.	отъ губерн. съѣзда уполномочен. отъ рабочихъ.
3. Бессарабская.						
Кишиневскій	18	2	9	5	2	
Аккерманскій	13	5	6	1	1	
Бендерскій	11	3	6	1	1	
Бѣлецкій	15	2	11	1	1	
Измаильскій	16	3 [1]	8	3	2	
Оргѣевскій	14	2	9	2	1	
Сорокскій	13	2	8	2	1	
Хотинскій	15	4	9	1	1	
	115	23	66	16	10	—
4. Виленская.						
Виленскій	15	3	6	4	2	
Вилейскій	10	2	6	1	1	
Дисненскій	10	2	6	1	1	
Лидскій	10	2	6	1	1	
Ошмянскій	11	3	6	1	1	
Свѣнцянскій	8	3	3	1	1	
Троскій	11	4	5	1	1	
	76	19	38	10	8	1
5. Витебская.						
Витебскій	13	4	4	3	2	
Велижскій	13	3	8	1	1	
Городокскій	11	4	5	1	1	
Двинскій	10	2	4	2	2	
Дриссенскій	7	2	3	1	1	
Лепельскій	9	4	3	1	1	
Люцинскій	7	1	4	1	1	
Невельскій	9	2	5	1	1	
Полоцкій	11	4	5	1	1	
Рѣжицкій	7	2	3	1	1	
Себежскій	9	3	4	1	1	
	106	31	48	14	13	—
6. Владимірская.						
Владимірскій	9	1	3	3	2	
Александровскій	6	1	3	1	1	
Вязниковскій	6	1	3	1	1	
Гороховецкій	6	1	3	1	1	
Ковровскій	6	1	3	1	1	
Меленковскій	6	1	3	1	1	
Муромскій	5	1	2	1	1	
Переяславскій	6	1	3	1	1	
Покровскій	7	1	3	2	1	
Судогодскій	6	1	3	1	1	
Суздальскій	6	1	3	1	1	
Шуйскій	7	1	2	3	1	
Юрьевскій	7	1	4	1	1	
	89	13	38	18	14	6
7. Вологодская.						
Вологодскій	11	2	4	3	2	
Вельскій	6	2	2	1	1	

[1] По Измаильскому уѣзду уполномоченные избираются сельскими общинами.

29242

Наименованіе губерній и уѣздовъ.	Число выборщиковъ.	Въ томъ числѣ:				
		отъ съѣзда уполномоченныхъ отъ волостей.	отъ съѣзда землевладѣльцевъ.	отъ 1-го съѣзда городскихъ избирателей.	отъ 2-го съѣзда городскихъ избирателей.	отъ губерн. съѣзда уполномочен. отъ рабочихъ.
Грязовецкій	7	2	3	1	1	
Кадниковскій	13	2	9	1	1	
Никольскій	7	3	2	1	1	
Сольвычегодскій	6	2	2	1	1	
Тотемскій	6	2	2	1	1	
Устьсысольскій	7	1	4	1	1	
Устюжскій	7	2	2	2	1	
Яренскій	5	1	2	1	1	
	75	19	32	13	11	—
8. Волынская.						
Житомірскій	22	5	12	3	2	
Владиміръ-Волынскій	14	5	7	1	1	
Дубенскій	11	3	6	1	1	
Заславскій	9	3	4	1	1	
Ковельскій	11	4	4	2	1	
Кремепецкій	11	4	5	1	1	
Луцкій	15	4	9	1	1	
Новоградъ-Волынскій	18	4	11	2	1	
Овручскій	14	2	10	1	1	
Острожскій	9	2	5	1	1	
Ровенскій	12	2	6	2	2	
Староконстантиновскій	10	4	4	1	1	
	158	42	83	17	14	2
9. Воронежская.						
Воронежскій	15	3	7	3	2	
Бирюченскій	12	3	7	1	1	

Наименованіе губерній и уѣздовъ.	Число выборщиковъ.	Въ томъ числѣ:				
		отъ съѣзда уполномоченныхъ отъ волостей.	отъ съѣзда землевладѣльцевъ.	отъ 1-го съѣзда городскихъ избирателей.	отъ 2-го съѣзда городскихъ избирателей.	отъ губерн. съѣзда уполномочен. отъ рабочихъ.
Бобровскій	17	3	11	2	1	
Богучарскій	10	3	5	1	1	
Валуйскій	12	3	7	1	1	
Задонскій	7	2	3	1	1	
Землянскій	12	3	7	1	1	
Коротоякскій	8	3	3	1	1	
Нижнедѣвицкій	9	3	4	1	1	
Новохоперскій	12	3	7	1	1	
Острогожскій	14	3	9	1	1	
Павловскій	10	3	5	1	1	
	140	35	75	15	13	2
10. Вятская.						
Вятскій	11	1	4	4	2	
Глазовскій	15	3	9	2	1	
Елабужскій	9	1	5	2	1	
Котельническій	8	2	4	1	1	
Малмыжскій	7	2	3	1	1	
Нолинскій	7	1	4	1	1	
Орловскій	8	2	4	1	1	
Сарапульскій	10	3	4	2	1	
Слободскій	12	2	8	1	1	
Уржумскій	9	3	4	1	1	
Яранскій	9	3	4	1	1	
	109	23	53	17	12	4
11. Гродненская.						
Гродненскій	12	4	4	2	2	
Брестскій	17	5	8	2	2	

29242

Наименованіе губерній и уѣздовъ.	Число выборщиковъ.	Въ томъ числѣ: отъ съѣзда уполномоченныхъ отъ волостей.	отъ съѣзда землевладѣльцевъ.	отъ 1-го съѣзда городскихъ избирателей.	отъ 2-го съѣзда городскихъ избирателей.	отъ губерн. съѣзда уполномочен. отъ рабочихъ.
Бѣлостокскій	9	2	4	2	1	
Бѣльскій	9	3	4	1	1	
Волковыскій	9	3	4	1	1	
Кобринскій	17	6	9	1	1	
Пружанскій	12	6	4	1	1	
Слонимскій	13	7	4	1	1	
Соколкскій	7	2	3	1	1	
	107	38	44	12	11	2
12. Область войска Донскаго.		отъ съѣзда уполномочен. отъ волостей.	отъ станицъ.			
Черкасскій округъ	13	1	2	4	4	2
Донецкій	21	1	3	15	1	1
Первый Донской	15	1	3	9	1	1
Второй Донской	10	1	3	4	1	1
Ростовскій	21	2	2	9	6	2
Сальскій	7	1	1	3	1	1
Таганрогскій	26	2	1	20	2	1
Усть-Медвѣдицкій	13	1	3	7	1	1
Хоперскій	13	1	2	8	1	1
	142	11	20	79	18	11 3

Наименованіе губерній и уѣздовъ.	Число выборщиковъ.	Въ томъ числѣ: отъ съѣзда уполномоченныхъ отъ волостей.	отъ съѣзда землевладѣльцевъ.	отъ 1-го съѣзда городскихъ избирателей.	отъ 2-го съѣзда городскихъ избирателей.	отъ губерн. съѣзда уполномочен. отъ рабочихъ.
13. Екатеринославская.						
Екатеринославскій	15	1	7	5	2	
Александровскій	17	3	11	2	1	
Бахмутскій	11	2	7	1	1	
Верхнеднѣпровскій	13	2	9	1	1	
Маріупольскій	11	4	4	2	1	
Новомосковскій	14	3	9	1	1	
Павлоградскій	13	2	9	1	1	
Славяносербскій	10	1	6	2	1	
	108	18	62	15	9	4
14. Казанская.						
Казанскій	18	2	7	6	3	
Козмодемьянскій	8	4	2	1	1	
Лаишевскій	11	2	7	1	1	
Мамадышскій	5	1	2	1	1	
Свіяжскій	9	2	5	1	1	
Спасскій	11	2	7	1	1	
Тетюшскій	7	2	3	1	1	
Царевококшайскій	7	3	2	1	1	
Цивильскій	9	4	3	1	1	
Чебоксарскій	9	4	3	1	1	
Чистопольскій	12	2	7	2	1	
Ядринскій	9	5	2	1	1	
	117	33	50	18	14	2
15. Калужская.						
Калужскій	9	1	3	3	2	
Боровскій	5	1	2	1	1	

29242

Наименованіе губерній и уѣздовъ.	Число выборщиковъ.	Въ томъ числѣ:				
		отъ съѣзда уполномоченныхъ отъ волостей.	отъ съѣзда землевладѣльцевъ.	отъ 1-го съѣзда городскихъ избирателей.	отъ 2-го съѣзда городскихъ избирателей.	отъ губерн. съѣзда уполномочен. отъ рабочихъ.
Жиздрянскій	10	2	5	2	1	
Козельскій	8	2	4	1	1	
Лихвинскій	6	1	3	1	1	
Малоярославецкій	5	1	2	1	1	
Медынскій	6	1	3	1	1	
Мещовскій	6	1	3	1	1	
Мосальскій	8	2	4	1	1	
Перемышльскій	6	1	3	1	1	
Тарусскій	6	1	3	1	1	
	77	14	35	14	12	2
16. Кіевская.						
Кіевскій	14	3	9	1	1	
Бердичевскій	10	2	5	2	1	
Васильковскій	10	3	3	2	2	
Звенигородскій	13	3	8	1	1	
Каневскій	13	3	8	1	1	
Липовецкій	9	3	4	1	1	
Радомысльскій	15	3	10	1	1	
Сквирскій	9	3	4	1	1	
Таращанскій	9	3	4	1	1	
Уманскій	13	4	5	2	2	
Черкасскій	16	3	9	2	2	
Чигиринскій	14	3	9	1	1	
	150	36	78	16	15	5
17. Ковенская.						
Ковенскій	11	2	4	3	2	
Вилькомирскій	11	4	5	1	1	

Наименованіе губерній и уѣздовъ.	Число выборщиковъ.	Въ томъ числѣ:				
		отъ съѣзда уполномоченныхъ отъ волостей.	отъ съѣзда землевладѣльцевъ.	отъ 1-го съѣзда городскихъ избирателей.	отъ 2-го съѣзда городскихъ избирателей.	отъ губерн. съѣзда уполномочен. отъ рабочихъ.
Новоалександровскій	10	4	4	1	1	
Поневѣжскій	12	4	6	1	1	
Россіенскій	11	3	6	1	1	
Тельшевскій	9	3	4	1	1	
Шавельскій	11	3	6	1	1	
	75	23	35	9	8	—
18. Костромская.						
Костромской	10	2	4	2	2	
Буйскій	5	1	2	1	1	
Варнавинскій	8	2	4	1	1	
Ветлужскій	8	1	5	1	1	
Галичскій	6	1	3	1	1	
Кинешемскій	8	1	5	1	1	
Кологривскій	7	1	4	1	1	
Макарьевскій	8	2	4	1	1	
Нерехтскій	9	2	5	1	1	
Солигаличскій	4	1	1	1	1	
Чухломскій	4	1	1	1	1	
Юрьевецкій	8	2	4	1	1	
	90	17	42	13	13	5
19. Курляндская.						
Добленскій	7	2	2	2	1	
Баускій	5	1	2	1	1	
Виндавскій	6	1	2	2	1	
Газенпотскій	6	1	3	1	1	
Гольдингенскій	5	1	2	1	1	

29242

Наименованіе губерній и уѣздовъ.	Число выборщиковъ.	Въ томъ числѣ:				
		отъ съѣзда уполномоченныхъ отъ волостей.	отъ съѣзда землевладѣльцевъ.	отъ 1-го съѣзда городскихъ избирателей.	отъ 2-го съѣзда городскихъ избирателей.	отъ губерн. съѣзда уполномочен. отъ рабочихъ.
Гробинскій	8	1	2	3	2	
Илукстскій	6	1	3	1	1	
Тальсенскій	6	1	3	1	1	
Туккумскій	6	1	3	1	1	
Фридрихштадтскій	5	1	2	1	1	
	62	11	21	14	11	2
20. Курская.						
Курскій	13	2	6	3	2	
Бѣлгородскій	9	2	5	1	1	
Грайворонскій	11	3	6	1	1	
Дмитріевскій	10	2	6	1	1	
Корочанскій	9	3	4	1	1	
Льговскій	7	1	4	1	1	
Новооскольскій	9	3	4	1	1	
Обоянскій	9	3	4	1	1	
Путивльскій	9	1	6	1	1	
Рыльскій	7	1	4	1	1	
Старооскольскій	9	2	5	1	1	
Суджанскій	9	2	5	1	1	
Тимскій	7	2	3	1	1	
Фатежскій	7	2	3	1	1	
Щигровскій	10	2	6	1	1	
	137	31	71	17	16	2
21. Лифляндская.						
Рижскій	7	1	4	1	1	
Валкскій	9	2	5	1	1	
Венденскій	9	2	5	1	1	
Верроскій	8	1	5	1	1	
Вольмарскій	10	2	6	1	1	
Перновскій	7	1	4	1	1	
Феллинскій	7	1	4	1	1	
Эзельскій	7	1	4	1	1	
Юрьевскій	11	1	6	2	2	
	78	12	43	10	10	3
22. Минская.						
Минскій	12	2	5	3	2	
Бобруйскій	22	6	12	2	2	
Борисовскій	17	5	10	1	1	
Игуменскій	12	4	6	1	1	
Мозырскій	16	4	10	1	1	
Новогрудскій	12	4	6	1	1	
Пинскій	13	5	6	1	1	
Рѣчицкій	18	6	10	1	1	
Слуцкій	13	5	6	1	1	
	137	41	71	12	11	2
23. Могилевская.						
Могилевскій	14	3	6	3	2	
Быховскій	11	3	6	1	1	
Гомельскій	15	4	9	1	1	
Горецкій	10	3	5	1	1	
Климовичскій	9	3	4	1	1	
Мстиславскій	10	3	5	1	1	

*

29242

Наименованіе губерній и уѣздовъ.	Число выборщиковъ.	Въ томъ числѣ: отъ съѣзда уполномоченныхъ отъ волостей.	отъ съѣзда землевладѣльцевъ.	отъ 1-го съѣзда городскихъ избирателей.	отъ 2-го съѣзда городскихъ избирателей.	отъ губерн. съѣзда уполномочен. отъ рабочихъ.
Оршанскій	10	3	5	1	1	
Рогачевскій	12	4	6	1	1	
Сѣнненскій	12	3	7	1	1	
Чаусскій	10	3	5	1	1	
Чериковскій	11	3	6	1	1	
	125	35	64	13	12	1
24. Московская.						
Московскій	9	1	5	2	1	
Богородскій	11	2	6	2	1	
Бронницкій	8	2	4	1	1	
Верейскій	4	1	1	1	1	
Волоколамскій	6	1	3	1	1	
Дмитровскій	6	1	3	1	1	
Звенигородскій	6	1	3	1	1	
Клинскій	7	1	4	1	1	
Коломенскій	7	1	4	1	1	
Можайскій	4	1	1	1	1	
Подольскій	6	1	3	1	1	
Рузскій	4	1	1	1	1	
Серпуховскій	7	1	4	1	1	
	94	15	42	15	13	9
25. Нижегородская.						
Нижегородскій	12	2	4	4	2	
Ардатовскій	10	1	7	1	1	
Арзамасскій	7	2	3	1	1	
Балахнинскій	7	1	3	2	1	
Васильсурскій	9	2	5	1	1	
Горбатовскій	9	2	5	1	1	

Наименованіе губерній и уѣздовъ.	Число выборщиковъ.	Въ томъ числѣ: отъ съѣзда уполномоченныхъ отъ волостей.	отъ съѣзда землевладѣльцевъ.	отъ 1-го съѣзда городскихъ избирателей.	отъ 2-го съѣзда городскихъ избирателей.	отъ губерн. съѣзда уполномочен. отъ рабочихъ.
Княгининскій	8	2	4	1	1	
Лукояновскій	10	3	5	1	1	
Макарьевскій	9	2	5	1	1	
Семеновскій	7	2	3	1	1	
Сергачскій	10	2	6	1	1	
	100	21	50	15	12	2
26. Новгородская.						
Новгородскій	15	2	8	3	2	
Боровичскій	12	2	8	1	1	
Бѣлозерскій	7	1	4	1	1	
Валдайскій	9	1	6	1	1	
Демьянскій	6	1	3	1	1	
Кирилловскій	7	2	3	1	1	
Крестецкій	8	1	5	1	1	
Старорусскій	9	2	5	1	1	
Тихвинскій	8	1	5	1	1	
Устюженскій	7	1	4	1	1	
Череповецкій	8	2	4	1	1	
	98	16	55	13	12	2
27. Олонецкая.						
Петрозаводскій	11	3	3	3	2	
Вытегорскій	9	2	5	1	1	
Каргопольскій	9	4	3	1	1	
Лодейнопольскій	10	2	6	1	1	
Олонецкій	7	2	3	1	1	
Повѣнецкій	7	2	3	1	1	
Пудожскій	7	2	3	1	1	
	60	17	26	9	8	—

29242

Наименование губерній и уѣздовъ.	Число выборщиковъ.	Въ томъ числѣ: отъ съѣзда уполномочен. отъ волостей.	отъ съѣзда уполномочен. отъ станицъ.	отъ съѣзда землевладѣльцевъ.	отъ 1-го съѣзда городскихъ избирателей.	отъ 2-го съѣзда городскихъ избирателей.	отъ губерн. съѣзда уполномочен. отъ рабочихъ.
28. Оренбургская.							
Оренбургскій	25	2	2	16	3	2	
Верхнеуральскій	11	2	2	5	1	1	
Орскій	8	2	1	3	1	1	
Троицкій	8	1	2	3	1	1	
Челябинскій	13	4	2	5	1	1	
	66	11	9	32	7	6	1
29. Орловская.		отъ съѣзда уполномоченныхъ отъ волостей.					
Орловскій	12	2		4	4	2	
Болховскій	9	2		5	1	1	
Брянскій	11	2		6	2	1	
Дмитровскій	7	2		3	1	1	
Елецкій	11	2		6	2	1	
Карачевскій	8	2		4	1	1	
Кромскій	7	2		3	1	1	
Ливенскій	11	2		7	1	1	
Малоархангельскій	10	2		6	1	1	
Мценскій	7	1		4	1	1	
Съвскій	9	2		5	1	1	
Трубчевскій	9	2		5	1	1	
	113	23		58	17	13	2

Наименование губерній и уѣздовъ.	Число выборщиковъ.	Въ томъ числѣ: отъ съѣзда уполномоченныхъ отъ волостей.	отъ съѣзда землевладѣльцевъ.	отъ 1-го съѣзда городскихъ избирателей.	отъ 2-го съѣзда городскихъ избирателей.	отъ губерн. съѣзда уполномочен. отъ рабочихъ.
30. Пензенская.						
Пензенскій	11	2	6	2	1	
Городищенскій	10	2	6	1	1	
Пензарскій	10	3	5	1	1	
Керенскій	7	2	3	1	1	
Краснослободскій	7	3	2	1	1	
Мокшанскій	11	2	7	1	1	
Наровчатскій	6	2	2	1	1	
Нижнеломовскій	8	2	4	1	1	
Саранскій	9	2	5	1	1	
Чембарскій	11	2	7	1	1	
	92	22	47	11	10	2
31. Пермская.						
Пермскій	14	1	8	3	2	
Верхотурскій	11	1	7	2	1	
Екатеринбургскій	14	2	8	3	1	
Ирбитскій	6	2	2	1	1	
Камышловскій	7	3	2	1	1	
Красноуфимскій	12	2	8	1	1	
Кунгурскій	6	2	2	1	1	
Осинскій	8	3	3	1	1	
Оханскій	11	3	6	1	1	
Соликамскій	12	2	8	1	1	
Чердынскій	7	2	3	1	1	
Шадринскій	7	3	2	1	1	
	120	26	59	17	13	5

29242

Наименованіе губерній и уѣздовъ.	Число выборщиковъ.	Въ томъ числѣ: отъ съѣзда уполномоченныхъ отъ волостей.	отъ съѣзда землевладѣльцевъ.	отъ 1-го съѣзда городскихъ избирателей.	отъ 2-го съѣзда городскихъ избирателей.	отъ губерн. съѣзда уполномочен. отъ рабочихъ.
32. Подольская.						
Каменецъ-Подольскій	11	3	4	2	2	
Балтскій	20	6	12	1	1	
Брацлавскій	14	3	9	1	1	
Винницкій	16	4	8	2	2	
Гайсинскій	10	4	4	1	1	
Летичевскій	11	3	6	1	1	
Литинскій	10	3	5	1	1	
Могилевскій	11	3	5	2	1	
Ольгопольскій	11	4	5	1	1	
Проскуровскій	12	3	6	2	1	
Ушицкій	11	3	6	1	1	
Ямпольскій	11	3	6	1	1	
	150	42	76	16	14	2
33. Полтавская.						
Полтавскій	14	1	9	2	2	
Гадячскій	8	2	4	1	1	
Золотоношскій	13	2	9	1	1	
Зеньковскій	8	1	5	1	1	
Кобелякскій	12	2	8	1	1	
Константиноградскій	10	2	6	1	1	
Кременчугскій	13	1	9	2	1	
Лохвицкій	9	1	6	1	1	
Лубенскій	8	1	5	1	1	
Миргородскій	9	1	6	1	1	
Переяславскій	10	1	7	1	1	
Пирятинскій	10	2	6	1	1	
Прилукскій	10	2	6	1	1	

Наименованіе губерній и уѣздовъ.	Число выборщиковъ.	Въ томъ числѣ: отъ съѣзда уполномоченныхъ отъ волостей.	отъ съѣзда землевладѣльцевъ.	отъ 1-го съѣзда городскихъ избирателей.	отъ 2-го съѣзда городскихъ избирателей.	отъ губерн. съѣзда уполномочен. отъ рабочихъ.
Роменскій	10	1	7	1	1	
Хорольскій	10	1	7	1	1	
	155	21	100	17	16	1
34. Псковская.						
Псковскій	11	3	4	3	1	
Великолуцкій	10	2	6	1	1	
Новоржевскій	7	1	4	1	1	
Опочецкій	8	2	4	1	1	
Островскій	8	2	4	1	1	
Порховскій	10	2	6	1	1	
Торопецкій	9	1	6	1	1	
Холмскій	7	1	4	1	1	
	70	14	38	10	8	—
35. Рязанская.						
Рязанскій	12	2	6	2	2	
Данковскій	8	2	4	1	1	
Егорьевскій	6	1	2	2	1	
Зарайскій	7	2	3	1	1	
Касимовскій	9	2	5	1	1	
Михайловскій	9	3	4	1	1	
Пронскій	7	2	3	1	1	
Раненбургскій	9	2	5	1	1	
Ряжскій	9	2	5	1	1	
Сапожковскій	10	2	6	1	1	
Скопинскій	8	2	4	1	1	
Спасскій	9	2	5	1	1	
	104	24	52	14	13	1

29242

Наименованіе губерній и уѣздовъ.	Число выборщиковъ.	Въ томъ числѣ: отъ съѣзда уполномоченныхъ отъ волостей.	отъ съѣзда землевладѣльцевъ.	отъ 1-го съѣзда городскихъ избирателей.	отъ 2-го съѣзда городскихъ избирателей.	отъ губерн. съѣзда уполномочен. отъ рабочихъ.
36. Самарская.						
Самарскій	19	4	7	6	2	
Бугульминскій	17	5	10	1	1	
Бугурусланскій	20	5	12	2	1	
Бузулукскій	20	5	13	1	1	
Николаевскій	21	5	14	1	1	
Новоузенскій	18	5	11	1	1	
Ставропольскій	15	4	9	1	1	
	131	33	76	13	8	1
37. С.-Петербургская.						
С.-Петербургскій	12	1	5	4	2	
Гдовскій	8	1	5	1	1	
Лужскій	8	1	5	1	1	
Новоладожскій	6	1	3	1	1	
Петергофскій	10	1	3	4	2	
Царскосельскій	7	1	3	2	1	
Шлиссельбургскій	5	1	2	1	1	
Ямбургскій	8	1	5	1	1	
	70	8	31	15	10	6
38. Саратовская.						
Саратовскій	19	2	9	6	2	
Аткарскій	15	3	10	1	1	
Балашовскій	15	3	10	1	1	
Вольскій	10	2	6	1	1	
Камышинскій	11	5	3	2	1	
Кузнецкій	9	2	5	1	1	
Петровскій	14	3	9	1	1	
Сердобскій	14	3	9	1	1	
Хвалынскій	10	3	5	1	1	
Царицынскій	8	1	2	3	2	
	127	27	68	18	12	2
39. Симбирская.						
Симбирскій	13	2	6	3	2	
Алатырскій	8	2	4	1	1	
Ардатовскій	11	3	6	1	1	
Буинскій	9	3	4	1	1	
Карсунскій	13	3	8	1	1	
Курмышскій	9	2	5	1	1	
Сенгилеевскій	7	1	4	1	1	
Сызранскій	9	1	6	1	1	
	80	17	43	10	9	1
40. Смоленская.						
Смоленскій	9	1	3	3	2	
Бѣльскій	12	1	9	1	1	
Вяземскій	6	1	3	1	1	
Гжатскій	6	1	3	1	1	
Дорогобужскій	7	1	4	1	1	
Духовщинскій	7	2	3	1	1	
Ельнинскій	9	2	5	1	1	
Краснинскій	6	1	3	1	1	
Порѣчскій	8	2	4	1	1	
Рославльскій	11	2	7	1	1	

29242

Наименованіе губерній и уѣздовъ.	Число выборщиковъ.	Въ томъ числѣ:				
		отъ съѣзда уполномоченныхъ отъ волостей.	отъ съѣзда землевладѣльцевъ.	отъ 1-го съѣзда городскихъ избирателей.	отъ 2-го съѣзда городскихъ избирателей.	отъ губерн. съѣзда уполномочен. отъ рабочихъ.
Сычевскій	6	1	3	1	1	
Юхновскій	7	1	4	1	1	
	95	16	51	14	13	1
41. Ставропольская.						
Ставропольскій	10	2	6		2	
Александровскій	8	3	4		1	
Медвѣженскій	11	4	6		1	
Благодаренскій	9	4	4		1	
Прасковейскій	7	2	4		1	
	45	15	24		6	—
42. Таврическая.						
Симферопольскій	13	2	5	4	2	
Бердянскій	11	4	4	2	1	
Днѣпровскій	15	3	10	1	1	
Евпаторійскій	8	2	4	1	1	
Мелитопольскій	15	4	9	1	1	
Перекопскій	7	1	4	1	1	
Ялтинскій	6	1	3	1	1	
Ѳеодосійскій	10	1	6	2	1	
	86	18	45	13	9	1
43. Тамбовская.						
Тамбовскій	18	3	10	3	2	
Борисоглѣбскій	12	3	7	1	1	
Елатомскій	8	1	5	1	1	
Кирсановскій	14	3	9	1	1	
Козловскій	12	3	7	1	1	
Лебедянскій	7	2	3	1	1	
Липецкій	7	2	3	1	1	
Моршанскій	11	2	7	1	1	
Спасскій	5	1	2	1	1	
Темниковскій	8	1	5	1	1	
Усманскій	10	3	5	1	1	
Шацкій	11	2	7	1	1	
	125	26	70	14	13	2
44. Тверская.						
Тверской	9	1	2	4	2	
Бѣжецкій	11	2	7	1	1	
Весьегонскій	9	2	5	1	1	
Вышневолоцкій	10	2	6	1	1	
Зубцовскій	8	2	4	1	1	
Калязинскій	7	2	3	1	1	
Кашинскій	6	1	3	1	1	
Корчевскій	8	2	4	1	1	
Новоторжскій	8	2	4	1	1	
Осташковскій	10	2	6	1	1	
Ржевскій	8	2	4	1	1	
Старицкій	10	2	6	1	1	
	106	22	54	15	13	2
45. Тульская.						
Тульскій	11	1	4	4	2	
Алексинскій	5	1	2	1	1	

29242

Наименованіе губерній и уѣздовъ.	Число выборщиковъ.	Въ томъ числѣ: отъ съѣзда уполномоченныхъ отъ волостей.	отъ съѣзда землевладѣльцевъ.	отъ 1-го съѣзда городскихъ избирателей.	отъ 2-го съѣзда городскихъ избирателей.	отъ губерн. съѣзда уполномочен. отъ рабочихъ.
Богородицкій	9	2	5	1	1	
Бѣлевскій	5	1	2	1	1	
Веневскій	5	1	2	1	1	
Епифанскій	10	2	6	1	1	
Ефремовскій	10	2	6	1	1	
Каширскій	6	1	3	1	1	
Крапивенскій	6	1	3	1	1	
Новосильскій	10	2	6	1	1	
Одоевскій	6	1	3	1	1	
Чернскій	7	1	4	1	1	
	92	16	46	15	13	2
46. Уфимская.						
Уфимскій	29	7	16	4	2	
Белебеевскій	16	3	11	1	1	
Бирскій	14	3	9	1	1	
Златоустовскій	14	7	4	2	1	
Мензелинскій	15	3	9	2	1	
Стерлитамакскій	19	7	9	2	1	
	110	30	58	12	7	3
47. Харьковская.						
Харьковскій	15	2	5	6	2	
Ахтырскій	8	2	4	1	1	
Богодуховскій	10	3	5	1	1	
Валковскій	10	3	5	1	1	
Волчанскій	12	3	7	1	1	
Зміевскій	12	3	7	1	1	

Наименованіе губерній и уѣздовъ.	Число выборщиковъ.	Въ томъ числѣ: отъ съѣзда уполномоченныхъ отъ волостей.	отъ съѣзда землевладѣльцевъ.	отъ 1-го съѣзда городскихъ избирателей.	отъ 2-го съѣзда городскихъ избирателей.	отъ губерн. съѣзда уполномочен. отъ рабочихъ.
Изюмскій	15	3	10	1	1	
Купянскій	13	3	8	1	1	
Лебединскій	10	3	5	1	1	
Старобѣльскій	13	3	8	1	1	
Сумскій	12	2	7	2	1	
	134	30	71	17	12	4
48. Херсонская.						
Херсонскій	29	4	16	6	3	
Александрійскій	19	5	12	1	1	
Ананьевскій	16	2	12	1	1	
Елисаветградскій	27	5	17	3	2	
Одесскій	14	2	9	2	1	
Тираспольскій	14	2	10	1	1	
	123	20	76	14	9	4
49. Черниговская.						
Черниговскій	10	2	4	2	2	
Борзненскій	6	1	3	1	1	
Глуховскій	8	2	4	1	1	
Городнянскій	9	2	5	1	1	
Козелецкій	8	2	4	1	1	
Конотопскій	8	2	4	1	1	
Кролевецкій	7	2	3	1	1	
Мглинскій	10	1	7	1	1	
Новгородъ-Сѣверскій	9	2	5	1	1	
Новозыбковскій	8	2	4	1	1	
Пѣжинскій	10	2	4	2	2	

29242

Наименованіе губерній и уѣздовъ.	Число выборщиковъ.	Въ томъ числѣ: отъ съѣзда уполномоченныхъ отъ волостей.	отъ съѣзда землевладѣльцевъ.	отъ 1-го съѣзда городскихъ избирателей.	отъ 2-го съѣзда городскихъ избирателей.	отъ губерн. съѣзда уполномочен. отъ рабочихъ.
Остерскій	6	1	3	1	1	
Сосницкій	9	2	5	1	1	
Стародубскій	11	2	7	1	1	
Суражскій	6	1	3	1	1	
	127	26	65	17	17	2
50. Эстляндская.						
Ревельскій	15	2	7	4	2	
Везенбергскій	11	2	7	1	1	
Вейсенштейнскій	8	1	5	1	1	
Гапсальскій	10	1	7	1	1	
	46	6	26	7	5	2
51. Ярославская.						
Ярославскій	12	2	3	5	2	
Даниловскій	5	1	2	1	1	
Любимскій	6	1	3	1	1	
Мологскій	8	1	5	1	1	
Мышкинскій	7	1	4	1	1	
Пошехонскій	8	1	5	1	1	
Романово-Борисоглѣбскій	7	1	4	1	1	
Ростовскій	9	2	4	2	1	
Рыбинскій	7	1	3	2	1	
Угличскій	6	1	3	1	1	
	77	12	36	16	11	2

Наименованіе губерній и уѣздовъ.	Число выборщиковъ.	Въ томъ числѣ: отъ съѣзда уполномоченныхъ отъ волостей.	отъ съѣзда землевладѣльцевъ.	отъ 1-го съѣзда городскихъ избирателей.	отъ 2-го съѣзда городскихъ избирателей.	отъ губерн. съѣзда уполномочен. отъ рабочихъ.
52. Тобольская.						
Тобольскій	7	1	4	2		
Ишимскій	6	1	4	1		
Курганскій	4	1	2	1		
Тарскій	3	1	1	1		
Туринскій	3	1	1	1		
Тюкалинскій	7	1	5	1		
Тюменскій	7	1	5	1		
Ялуторовскій	3	1	1	1		
Березовскій	3	1	1	1		
Сургутскій	3	1	1	1		
	46	10	25	11		
53. Томская.						
Томскій	13	2	8	3		
Барнаульскій	9	2	6	1		
Бійскій	7	2	4	1		
Змѣиногорскій	4	2	1	1		
Каинскій	4	1	2	1		
Кузнецкій	3	1	1	1		
Маріинскій	5	1	3	1		
	45	11	25	9		

29242

Приложеніе къ ст. 28.

Росписаніе количества земли, дающаго право на участіе въ съѣздѣ землевладѣльцевъ.

Наименованіе губерній и уѣздовъ.	Количество дес. земли.
1. Архангельская.	
Архангельскій	500
Александровскій	600
Кемскій	500
Мезенскій	600
Онежскій	500
Печорскій	600
Пинежскій	600
Холмогорскій	450
Шенкурскій	450
2. Астраханская.	
Астраханскій	525
Енотаевскій	500
Красноярскій	725
Царевскій	375
Черноярскій	525
3. Бессарабская.	
Кишиневскій	200
Аккерманскій	300
Бендерскій	300
Бѣлецкій	200
Измаильскій	300
Оргѣевскій	200
Сорокскій	175
Хотинскій	150
4. Виленская.	
Для всѣхъ уѣздовъ	300
5. Витебская.	
Витебскій	200
Велижскій	300
Городокскій	300
Двинскій	150
Дриссенскій	200
Лепельскій	200
Люцинскій	200
Невельскій	200
Полоцкій	200
Рѣжицкій	150
Себежскій	300
6. Владимірская.	
Владимірскій	250
Александровскій	250
Вязниковскій	225
Гороховецкій	225
Ковровскій	250
Меленковскій	250
Муромскій	225
Переяславскій	225
Покровскій	225
Судогодскій	225

29242

Наименованіе губерній и уѣздовъ.	Количество дес. земли.
Суздальскій	200
Шуйскій	250
Юрьевскій	200
7. Вологодская.	
Вологодскій	250
Вельскій	475
Грязовецкій	250
Кадниковскій	325
Никольскій	475
Сольвычегодскій	400
Тотемскій	425
Устьсысольскій	700
Устюжскій	475
Яренскій	800
8. Волынская.	
Житомірскій	200
Владиміръ-Волынскій	250
Дубенскій	200
Заславскій	100
Ковельскій	300
Кременецкій	200
Луцкій	300
Новоградъ-Волынскій	250
Овручскій	500
Острожскій	200
Ровенскій	300
Староконстантиновскій	150
9. Воронежская.	
Воронежскій	150
Бирюченскій	200
Бобровскій	150

Наименованіе губерній и уѣздовъ.	Количество дес. земли.
Богучарскій	250
Валуйскій	200
Задонскій	150
Землянскій	125
Коротоякскій	200
Нижнедѣвицкій	150
Новохоперскій	250
Острогожскій	250
Павловскій	200
10. Вятская.	
Вятскій	325
Глазовскій	400
Елабужскій	250
Котельничскій	325
Малмыжскій	250
Нолинскій	225
Орловскій	350
Сарапульскій	250
Слободскій	475
Уржумскій	250
Яранскій	250
11. Гродненская.	
Гродненскій	200
Брестскій	250
Бѣлостокскій	200
Бѣльскій	200
Волковыскій	250
Кобринскій	250
Пружанскій	250
Слонимскій	250
Соколскій	200

29242

Наименованіе губерній и уѣздовъ.	Количество дес. земли.
12. Область войска Донскаго.	
Для всѣхъ округовъ	200
13. Екатеринославская.	
Для всѣхъ уѣздовъ	150
14. Казанская.	
Казанскій	200
Козьмодемьянскій	175
Лаишевскій	200
Мамадышскій	200
Свіяжскій	200
Спасскій	200
Тетюшскій	200
Царевококшайскій	175
Цивильскій	200
Чебоксарскій	175
Чистопольскій	200
Ядринскій	200
15. Калужская.	
Калужскій	200
Боровскій	200
Жиздринскій	250
Козельскій	200
Лихвинскій	200
Малоярославецкій	200
Медынскій	250
Мещовскій	200
Мосальскій	225
Перемышльскій	200
Тарусскій	200
16. Кіевская.	
Кіевскій	200
Бердичевскій	125
Васильковскій	150
Звенигородскій	100
Каневскій	100
Липовецкій	150
Радомысльскій	300
Сквирскій	125
Таращанскій	150
Уманскій	125
Черкасскій	125
Чигиринскій	125
17. Ковенская.	
Для всѣхъ уѣздовъ	200
18. Костромская.	
Костромской	250
Буйскій	350
Варнавинскій	350
Ветлужскій	350
Галичскій	350
Кинешемскій	250
Кологривскій	350
Макарьевскій	325
Нерехтскій	225
Солигаличскій	350
Чухломскій	325
Юрьевецкій	250

29242

Наименованіе губерній и уѣздовъ.	Количество дес. земли.
19. Курляндская.	
Добленскій	125
Баускій	170
Виндавскій	270
Газенпотскій	200
Гольдингенскій	200
Гробинскій	175
Иллукстскій	175
Тальсенскій	200
Туккумскій	180
Фридрихштадтскій	200
20. Курская.	
Курскій	150
Бѣлгородскій	175
Грайворонскій	175
Дмитріевскій	200
Корочанскій	150
Льговскій	175
Новооскольскій	150
Обоянскій	150
Путивльскій	175
Рыльскій	175
Старооскольскій	150
Суджанскій	150
Тимскій	150
Фатежскій	150
Щигровскій	125
21. Лифляндская.	
Рижскій	200
Валкскій	300
Венденскій	300
Верроскій	300
Вольмарскій	200
Перновскій	300
Юрьевскій	200
Эзельскій	300
Феллинскій	200
22. Минская.	
Минскій	300
Бобруйскій	400
Борисовскій	400
Игуменскій	400
Мозырскій	600
Новогрудскій	300
Пинскій	400
Рѣчицкій	400
Слуцкій	300
23. Могилевская.	
Для всѣхъ уѣздовъ	250
24. Московская.	
Московскій	200
Богородскій	175
Бронницкій	200
Верейскій	200
Волоколамскій	200
Дмитровскій	200
Звенигородскій	200
Клинскій	200
Коломенскій	200
Можайскій	200

29242

Наименованіе губерній и уѣздовъ.	Количество дес. земли.
Подольскій	200
Рузскій	200
Серпуховскій	200
25. Нижегородская.	
Нижегородскій	250
Ардатовскій	250
Арзамасскій	250
Балахнинскій	225
Васильсурскій. Часть уѣзда по правой сторонѣ рѣки Волги	225
Васильсурскій. Остальная часть уѣзда	325
Горбатовскій	250
Княгининскій	250
Лукояновскій	200
Макарьевскій. Часть уѣзда по правой сторонѣ рѣки Волги	250
Макарьевскій. Остальная часть уѣзда	350
Семеновскій	300
Сергачскій	200
26. Новгородская.	
Новгородскій	300
Боровичскій	300
Бѣлозерскій	400
Валдайскій	300
Демьянскій	300
Кирилловскій	300
Крестецкій	300
Старорусскій	300
Тихвинскій	300
Устюженскій	300
Череповецкій	300

Наименованіе губерній и уѣздовъ.	Количество дес. земли.
27. Олонецкая.	
Петрозаводскій	475
Вытегорскій	425
Каргопольскій	400
Лодейнопольскій	400
Олонецкій	350
Повѣнецкій	400
Пудожскій	475
28. Оренбургская.	
Оренбургскій	475
Верхнеуральскій	350
Орскій	475
Троицкій	350
Челябинскій	350
29. Орловская.	
Орловскій	150
Болховскій	200
Брянскій	250
Дмитровскій	250
Елецкій	125
Карачевскій	225
Кромскій	175
Ливенскій	125
Малоархангельскій	125
Мценскій	175
Сѣвскій	225
Трубчевскій	250

29242

Наименованіе губерній и уѣздовъ.	Количество дес. земли.
30. Пензенская.	
Пензенскій	175
Городищенскій	250
Инсарскій	175
Керенскій	175
Краснослободскій	200
Мокшанскій	175
Наровчатскій	175
Нижнеломовскій	175
Саранскій	175
Чембарскій	175
31. Пермская.	
Пермскій	300
Верхотурскій	475
Екатеринбургскій	300
Ирбитскій	350
Камышловскій	350
Красноуфимскій	350
Кунгурскій	300
Осинскій	350
Оханскій	350
Соликамскій	475
Чердынскій	350
Шадринскій	350
32. Подольская.	
Для всѣхъ уѣздовъ	150
33. Полтавская.	
Полтавскій	150
Гадячскій	150
Золотоношскій	150
Зеньковскій	150
Кобелякскій	150
Константиноградскій	200
Кременчугскій	150
Лохвицкій	150
Лубенскій	150
Миргородскій	150
Переяславскій	200
Пирятинскій	150
Прилукскій	150
Роменскій	150
Хорольскій	150
34. Псковская.	
Псковскій	225
Великолуцкій	225
Новоржевскій	300
Опочецкій	300
Островскій	300
Порховскій	275
Торопецкій	300
Холмскій	300
35. Рязанская.	
Рязанскій. — Часть уѣзда по правой сторонѣ рѣки Оки	125
Рязанскій. — Остальная часть уѣзда	175
Данковскій	150
Егорьевскій	200
Зарайскій	200
Касимовскій	200
Михайловскій	150

29242

Наименованіе губерній и уѣздовъ.	Количество дес. земли.
Пронскій	175
Раненбургскій	150
Ряжскій	175
Сапожковскій	175
Скопинскій	150
Спасскій. Часть уѣзда, расположенная между рѣками Окою и Парою	175
Спасскій. Остальная часть уѣзда	200
36. Самарская.	
Самарскій	300
Бугульминскій	350
Бугурусланскій	350
Бузулукскій	350
Николаевскій	475
Новоузенскій	550
Ставропольскій	250
37. С.-Петербургская.	
Петербургскій. Часть уѣзда, отстоящая не далѣе 25 верстъ отъ столицы	175
Петербургскій. Остальная часть уѣзда	225
Гдовскій	275
Лужскій	275
Новоладожскій	275
Петергофскій. Часть уѣзда, отстоящая не далѣе 25 верстъ отъ столицы	175
Петергофскій. Остальная часть уѣзда	225
Царскосельскій. Часть уѣзда, отстоящая не далѣе 25 верстъ отъ столицы	175
Царскосельскій. Остальная часть уѣзда	225
Шлиссельбургскій. Часть уѣзда, отстоящая не далѣе 25 верстъ отъ столицы	175
Шлиссельбургскій. Остальная часть уѣзда	200
Ямбургскій	200

Наименованіе губерній и уѣздовъ.	Количество дес. земли.
38. Саратовская.	
Саратовскій	200
Аткарскій	250
Балашовскій	200
Вольскій	250
Камышинскій	250
Кузнецкій	250
Петровскій	200
Сердобскій	175
Хвалынскій	250
Царицынскій	400
39. Симбирская.	
Симбирскій	250
Алатырскій	200
Ардатовскій	200
Буинскій	250
Карсунскій	250
Курмышскій	200
Сенгилеевскій	250
Сызранскій	250
40. Смоленская.	
Смоленскій	225
Бѣльскій	225
Вяземскій	250
Гжатскій	250
Дорогобужскій	250
Духовщинскій	250
Ельнинскій	250
Краснинскій	250

29242

Наименованіе губерній и уѣздовъ.	Количество дес. земли.
Порѣчскій	225
Рославльскій	225
Сычевскій	230
Юхновскій	225
41. Ставропольская.	
Ставропольскій	320
Александровскій	510
Благодарнскій	650
Медвѣженскій	340
Прасковейскій	650
42. Таврическая.	
Симферопольскій. Горныя части уѣзда до черты, опредѣленной Выс. утв., 5 Мая 1835 г. (8114), пол. Ком. Мин.	175
Симферопольскій. Остальная часть уѣзда	425
Бердянскій	200
Днѣпровскій	425
Евпаторійскій	250
Мелитопольскій	300
Перекопскій	250
Ялтинскій. Южная часть уѣзда, расположенная между моремъ и шоссейною дорогою отъ Алушты до Байдарскихъ воротъ.	25
Ялтинскій. Остальная часть уѣзда	100
Ѳеодосійскій. Горныя части уѣзда до черты, опредѣленной Выс. утв., 5 Мая 1835 г. (8114), пол. Ком. Мин.	200
Ѳеодосійскій. Остальная часть уѣзда	475
43. Тамбовская.	
Тамбовскій	150
Борисоглѣбскій	150
Елатомскій	175
Кирсановскій	150
Козловскій	125
Лебедянскій	150
Липецкій	150
Моршанскій	175
Спасскій	200
Темниковскій	200
Усманскій	125
Шацкій	200
44. Тверская.	
Тверской	225
Бѣжецкій	225
Весьегонскій	225
Вышневолоцкій	225
Зубцовскій	250
Калязинскій	225
Кашинскій	200
Корчевскій	225
Новоторжскій	225
Осташковскій	225
Ржевскій	250
Старицкій	250
45. Тульская.	
Тульскій	200
Алексинскій	200
Богородицкій	150
Бѣлевскій	200
Веневскій	175
Епифанскій	150
Ефремовскій	125

29242

Наименованіе губерній и уѣздовъ.	Количество дес. земли.
Каширскій	200
Крапивенскій	150
Новосильскій	125
Одоевскій	175
Чернскій	150
46. Уфимская.	
Уфимскій	250
Белебеевскій	350
Бирскій	350
Златоустовскій	350
Мензелинскій	250
Стерлитамакскій	350
47. Харьковская.	
Харьковскій	150
Ахтырскій	150
Богодуховскій	150
Валковскій	150
Волчанскій	200
Зміевскій	250
Изюмскій	250
Купянскій	250
Лебединскій	125
Старобѣльскій	250
Сумскій	125
48. Херсонская.	
Херсонскій. — Часть уѣзда, отстоящая не далѣе 25 верстъ отъ городовъ Херсона и Николаева	200
Херсонскій. — Остальная часть уѣзда	350
Александрійскій	200
Ананьевскій	250
Елисаветградскій	200
Одесскій. — Часть уѣзда, отстоящая не далѣе 25 верстъ отъ города Одессы	200
Одесскій. — Остальная часть уѣзда	350
Тираспольскій	250
49. Черниговская.	
Черниговскій	200
Борзненскій	150
Глуховскій	200
Городнянскій	200
Козелецкій	200
Конотопскій	150
Кролевецкій	200
Мглинскій	250
Новгородсѣверскій	250
Новозыбковскій	250
Нѣжинскій	150
Остерскій	225
Сосницкій	250
Стародубскій	200
Суражскій	225
50. Эстляндская.	
Ревельскій	250
Везенбергскій	250
Вейсенштейнскій	200
Гапсальскій	300
51. Ярославская.	
Ярославскій	250
Даниловскій	225
Любимскій	250

29264

Наименованіе губерній и уѣздовъ.	Количество дес. земли.	Наименованіе губерній и уѣздовъ.	Количество дес. земли.
Мологскій	225	Ялуторовскій	475
Мышкинскій	200	Тюкалинскій	475
Пошехонскій	350	Тарскій	475
Романово-Борисоглѣбскій	225	Туринскій	475
Ростовскій	225	Березовскій	475
Рыбинскій	225	Сургутскій	475
Угличскій	225	Курганскій	300
52. Тобольская.		Ишимскій	300
Тобольскій	475	**53. Томская.**	
Тюменскій	475	Для всѣхъ уѣздовъ	300

Къ № 29264.—1907 Іюня 9.

На подлинномъ Собственною Его Императорскаго Величества рукою написано:
«*Утверждаю*».

Штатъ Нерчинскаго Отдѣленія Кассы Министерства Императорскаго Двора.

Наименованіе должностей.	Число лицъ.	Содержаніе въ годъ. Рубли.	Классъ должности и мундиръ по разряду.
Завѣдывающій Отдѣленіемъ	1	3.600	VII
Казначей	1	2.000	VIII
Итого	2	5.600	

Примѣчанія: 1) Содержаніе производится изъ суммъ Министерства Императорскаго Двора, причемъ таковое подраздѣляется на жалованье и столовыя деньги по равной части.—2) Сверхъ опредѣленнаго штатомъ содержанія служащимъ назначаются квартиры или, взамѣнъ ихъ, квартирныя деньги: Завѣдывающему Отдѣленіемъ—400 руб. въ годъ и Казначею—300 руб.

29286

29288

Къ № 29286.—1907 Іюня 15.

Высочайше утвержденный, 15 Іюня 1907 года, штатъ мѣстныхъ командъ Терскаго казачьяго войска.

Наименованіе чиновъ.	Наименованіе командъ и число чиновъ.				Годовой окладъ жалованья каждому въ годъ, за узаконенными вычетами.			
					Основной.		Усиленный.	
	Грозненская.	Владикавказская.	Горячеводская.	Прохладненская.	Руб.	К.	Руб.	К.
Нижніе чины строевые:								
Старшіе урядники	1	1	1	1	48	—	72	—
Приказные	3	3	3	3	7	20	10	80
Казаки	24	30	24	24	6	—	9	—

Примѣчанія: 1. Показанные оклады жалованья выдаются на руки за узаконенными вычетами изъ основныхъ или усиленныхъ окладовъ по тѣмъ же правиламъ и въ тѣхъ же мѣстностяхъ, какъ установлено для регулярныхъ войскъ. Вычеты обращаются въ подлежащіе источники на общемъ основаніи.—2. Сверхъ жалованья нижніе чины получаютъ все прочее довольствіе, существующими законоположеніями опредѣленное.—3. Изъ числа показанныхъ по штату казаковъ 3 назначаются для исполненія хозяйственныхъ надобностей, а изъ Владикавказской команды, сверхъ того, 6 казаковъ—для охраненія складовъ военно-ремесленной школы Терскаго казачьяго войска и состоящей при ней военной мастерской.—4. Деньги на постройку мишеней и на выдачу наградъ за стрѣльбу, а равно на ремонтъ оружія, отпускаются командамъ изъ войсковыхъ суммъ.—5. Боевые патроны и матеріалы для практической стрѣльбы отпускаются командамъ отъ артиллерійскаго вѣдомства на счетъ казны.—6. Всѣ расходы, симъ штатомъ опредѣленные, за исключеніемъ упомянутыхъ въ примѣч. 5, производятся изъ общаго войсковаго капитала Терскаго казачьяго войска.

Къ № 29288.—1907 Іюня 16/29.

Штатъ Сельскохозяйственнаго Управленія.

		Марки.	Пен.
Одинъ Главный Директоръ, жалованья	8.000: —		
содержанія, не входящаго въ расчетъ пенсіи	4.000: —	12.000	—
Одинъ Главный Инженеръ и два Главныхъ Инспектора, каждому: жалованья	6.000: —		
содержанія, не входящаго въ расчетъ пенсіи	1.500: —	22.500	—

Примѣчаніе. Главному Инженеру и Главнымъ Инспекторамъ содержаніе, не входящее въ расчетъ пенсіи, увеличивается на 500 марокъ по прослуженіи 5 и 10 лѣтъ въ сихъ должностяхъ.

29330

		Марки.	Пен.
Одинъ Секретарь, жалованья	5.000: —		
содержанія, не входящаго въ расчетъ пенсіи	1.000: —	6.000	—
Одинъ Актуаріусъ, жалованья	5.000: —		
содержанія, не входящаго въ расчетъ пенсіи	1.000: —	6.000	—
Одинъ Камериръ, жалованья	5.000: —		
содержанія, не входящаго въ расчетъ пенсіи	1.000: —	6.000	—
Одинъ Нотаріусъ, жалованья	3.500: —		
содержанія, не входящаго въ расчетъ пенсіи	1.000: —	4.500	—
Примѣчаніе. Секретарю, Актуаріусу, Камериру и Нотаріусу содержаніе, не входящее въ расчетъ пенсіи, увеличивается на 500 марокъ по прослуженіи въ той же должности 5, 10 и 15 лѣтъ.			
Одинъ Экспедиторъ, содержанія, не дающаго права на пенсію		2.200	—
Примѣчаніе. Экспедитору увеличивается содержаніе на 200 марокъ по прослуженіи въ этой должности 5, 10 и 15 лѣтъ.			
Одинъ сторожъ, жалованья	600: —		
содержанія, не входящаго въ расчетъ пенсіи	600: —		
квартирныхъ денегъ	300: —	1.500	—
Примѣчаніе. Сторожу увеличивается содержаніе на 100 марокъ каждый разъ по прослуженіи 5, 10 и 15 лѣтъ въ этой должности. Если онъ пользуется безплатною квартирою съ отопленіемъ, то ему квартирныхъ денегъ не отпускается и содержаніе, не входящее въ расчетъ пенсіи, уменьшается на 300 марокъ.			
На переписку бумагъ, канцелярскіе и типографскіе расходы, пріобрѣтеніе книгъ и пр. (спеціальный кредитъ)		12.000	—
На покупку, колку и носку дровъ и на освѣщеніе помѣщенія (примѣрный кредитъ)		600	—
На изданіе учебниковъ, объявленій и пр. (спеціальный кредитъ)		6.000	—
На вознагражденіе счетчиковъ, письменныя и чертежныя принадлежности, библіотеку и пр. по части сельско-хозяйственной статистики (спеціальный кредитъ)		5.000	—
Итого		84.300	—

Къ № 29330.—1907 Іюля 6.

Описаніе знака для лицъ, окончившихъ университетскіе курсы Императорскаго Лицея въ память Цесаревича Николая.

Знакъ серебряный, цвѣта окисдированнаго серебра, гербъ по серединѣ болѣе темнаго цвѣта; лента кругомъ, обозначенная на рисункѣ бѣлымъ цвѣтомъ, изъ бѣлой эмали; щитъ внизу знака изъ красной эмали съ золотымъ эквисономъ, съ золотыми на немъ буквами Н. Ц. Н. (что означаетъ Наслѣдникъ Цесаревичъ Николай) и съ золотою надъ щитомъ короною. Размѣръ знака долженъ быть такой, какъ на представляемомъ рисункѣ.

29592

29405

Къ № 29592.—1907 Іюля 9.

Высочайше утвержденное, 9 Іюля 1907 года, описаніе формы одежды для учениковъ Екатеринославскаго Коммерческаго Училища Имени Государя Императора Николая II.

Полукафтанъ — гимназическаго покроя, чернаго сукна однобортный, не доходящій до колѣнъ, застегивающійся на 9 позолоченныхъ гладкихъ выпуклыхъ пуговицъ, съ четырьмя такими же пуговицами сзади по концамъ карманныхъ клапановъ; воротникъ (скошенный) темно-зеленаго бархата и обшлага прямые одного сукна съ мундиромъ, по верху воротника нашитый узкій золотой галунъ, а у обшлаговъ, гдѣ разрѣзъ, по двѣ малыя пуговицы; верхніе края воротника и обшлаговъ окружены красною выпушкою. Шаравары темно-сѣраго сукна.

Пальто — чернаго сукна, двубортное гимназическаго образца, пуговицы къ нему такія же, какъ на мундирѣ, петлицы на воротникъ темно-зеленаго бархата, съ красною выпушкою и съ пуговицею.

Фуражка—чернаго сукна съ темно-зеленымъ бархатнымъ околышемъ, съ красными выпушками вокругъ тульи и верхняго края околыша. На околышѣ, надъ козырькомъ, жестяной позолоченный знакъ, состоящій изъ лавровыхъ листьевъ, между коими помѣщены прописныя заглавныя буквы Е. К. У. (Екатеринославское Коммерческое Училище).

Сверхъ сего дозволяется носить: башлыкъ изъ верблюжьяго сукна, безъ галуна, и шинель чернаго сукна, по образцу военныхъ, съ воротникомъ того же сукна, но безъ клапановъ.

Вышеопредѣленная форма одежды предназначается для ношенія въ обществѣ и обязательна для всѣхъ учениковъ въ торжественныхъ случаяхъ. Для ношенія же въ классахъ и для домашняго обихода одежду учениковъ составляютъ:

1) Во все холодное время года: блузы изъ сѣрой шерстяной матеріи, подходящей къ цвѣту шараваръ темно-сѣраго сукна, съ низкимъ стоячимъ воротникомъ, застегивающимся на двѣ пуговицы, черный кожаный ременный кушакъ, съ мѣдною бляхою, носящею печатныя буквы Е. К. У. и служащею застежкою; подъ блузою жилетъ изъ сѣраго сукна, того же цвѣта, застегивающійся доверху.

2) Въ лѣтнее время: блузы суроваго полотна съ черным ременнымъ кушакомъ, брюки той же матеріи и фуражки бѣлыя изъ полотна съ установленнымъ значкомъ и буквами.

Примѣчаніе. Ученикамъ приготовительнаго класса дозволяется не имѣть полукафтана.

Къ № 29405.—1907 Іюля 15.

Приложеніе № 1.

Высочайше утвержденные, 13 Іюля 1907 года:

I. Штатъ 229-го Свіяжскаго, 230-го Ветлужскаго, 231-го Котельничскаго, 233-го Сурскаго, 234-го Сызранскаго, 235-го Спасскаго, 236-го Лаишевскаго, 237-го Кремлевскаго, 238-го Клязминскаго, 239-го Окскаго, 240-го Краснинскаго, 241-го Орскаго, 242-го Белебеевскаго, 243-го Златоустовскаго, 244-го Борисовскаго, 245-го Солигаличскаго, 246-го Грязовецкаго, 247-го Романовскаго и 248-го Осташковскаго резервныхъ баталіоновъ.

Наименованіе чиновъ.	Число чиновъ по мирному составу.	Годовой окладъ жалованья каждому, за установленными вычетами.				Примѣчанія.
		Основной.		Усиленный.		
		Руб.	Коп.	Руб.	Коп.	
Офицеры:						
Командиръ баталіона, Полковникъ	1	По чинамъ.				[1]) Младшій Штабъ-Офицеръ завѣдываетъ хозяйствомъ, но въ должности этой можетъ быть и Капитанъ, прокомандовавшій ротой.
Младшій Штабъ-Офицеръ, Подполковникъ [1])	1					
Ротныхъ Командировъ, Капитановъ	4					
Должностныхъ офицеровъ (Адъютантъ, Казначей—онъ же Квартермистръ, Завѣдывающій оружіемъ и Дѣлопроизводитель Суда) [2])	4					[2]) Должностные и Младшіе Офицеры полагаются безразлично въ чинахъ Штабсъ-Капитана, Поручика и Подпоручика.
Младшихъ Офицеровъ [2])	26 [3])					[3]) Одинъ изъ Младшихъ Офицеровъ завѣдываетъ учебной командой.
Итого офицеровъ	36					

29405

Наименованіе чиновъ.	Число чиновъ по мирному составу.	Годовой окладъ жалованья каждому, за установленными вычетами.				Примѣчанія.
		Основной.		Усиленный.		
		Руб.	Коп.	Руб.	Коп.	
Классные чины:						
Врачей: Старшій	1	1.080	—	1.344	—	
Младшій [4])	1	720	—	876	—	[4]) Съ 5-го года службы Младшій Врачъ получаетъ по основному окладу за вычетомъ 900 руб., а по усиленному окладу за вычетами 1.080 руб. въ годъ.
Дѣлопроизводитель по хозяйственной части	1	300	—	330	—	
Итого классныхъ чиновъ	3					
Нижніе чины:						
а) Строевые:						
Фельдфебелей	5 [5])	72	—	108	—	[5]) Въ томъ числѣ 1 для нестроевой команды.
Каптенармусовъ	6 [6])	48	—	72	—	
Унтеръ-офицеровъ: старшихъ	16	48	—	72	—	[6]) Въ томъ числѣ 1 казначейскій, 1 квартермистрскій и 4 ротныхъ.
Унтеръ-офицеровъ: младшихъ	12	12	—	18	—	
Барабанщиковъ: баталіонный	1	48	—	72	—	
Барабанщиковъ: ротныхъ	8	7	20	10	80	
Горнистъ баталіонный	1	48	—	72	—	
Ефрейторовъ	40	7	20	10	80	
Рядовыхъ	472	6	—	9	—	
Итого строевыхъ нижнихъ чиновъ	561					
б) Вольноопредѣляющихся	4	По званіямъ, въ которыхъ будутъ состоять.				
в) Нестроевые:						
Писарей: баталіонный	1	72	—	108	—	
Писарей: старшихъ	2	48	—	72	—	
Писарей: младшихъ	2	12	—	18	—	
Фельдшеровъ: старшій	1	72	—	108	—	
Фельдшеровъ: младшій	1	48	—	72	—	
Фельдшеровъ: ротныхъ	4	48	—	72	—	

29403

Наименованіе чиновъ.	Число чиновъ по мирному составу.	Годовой окладъ жалованья каждому, за установленными вычетами. Основной. Руб.	Коп.	Усиленный. Руб.	Коп.	Примѣчанія.
Фельдшерскихъ учениковъ [7]	4	6	—	9	—	[7]) Въ военное время перечисляются въ военно-врачебныя заведенія.
Лазаретныхъ служителей	— [8])	6	—	9	—	
Оружейный мастеръ [9])	1	—	—	—	—	[8]) Въ случаѣ открытія войсковаго лазарета полагается 4 лазаретныхъ служителя.
Закройщикъ и сноровщикъ	2	12	—	18	—	
Мастеровыхъ [10])	10	6	—	9	—	
Обозныхъ рядовыхъ	4	6	—	9	—	[9]) Оружейному мастеру производится жалованье: въ классномъ чинѣ—по чину наравнѣ съ артиллерійскими чиновниками, а въ унтеръ-офицерскомъ званіи 1-го разряда: основнаго—240 руб. и усиленнаго—360 руб.; 2-го разряда: основнаго—180 руб. и усиленнаго—270 руб. Вольнонаемнымъ-же мастерамъ: основнаго — 250 руб. и усиленнаго—400 руб. въ годъ. Независимо жалованья, оружейные мастера пользуются всѣми видами довольствія, установленными 6 и 7 пунктами Положенія о состоящихъ въ войсковыхъ частяхъ оружейныхъ мастерахъ, приложеннаго къ приказу по военному вѣдомству 1881 года, № 239.
Итого нестроевыхъ нижнихъ чиновъ	32					
Всего нижнихъ чиновъ безъ вольноопредѣляющихся	593					
Лошадей:						
Обозныхъ	4					
Производится въ годъ:						
А. Столовыхъ денегъ:						
Командиру баталіона	1.560 р.					[10]) Въ числѣ мастеровыхъ одинъ колесникъ, прочія мастерства опредѣляются Командиромъ части по надобности.
Завѣдывающему хозяйствомъ въ баталіонѣ	360 »					
Командирамъ ротъ	360 »					
Адъютанту баталіона, Казначею и Завѣдывающему оружіемъ	96 »					[11]) Начиная съ 9-го года службы, Младшій Врачъ получаетъ столовыхъ денегъ за вычетами 360 руб. въ годъ.
Начальнику учебной команды	180 »					
Старшему Врачу	420 »					[12]) По усиленному окладу 330 р. въ годъ.
Младшему »	96 » [11])					
Дѣлопроизводителю по хозяйственной части	300 » [12])					
Б. На канцелярскія надобности:						
Баталіону	150 р.					

ПРИМѢЧАНІЯ:

1. Въ резервномъ баталіонѣ мирнаго времени—4 роты; въ каждой ротѣ полагается по 120 рядовыхъ съ оружіемъ на 60 рядовъ, 8 безоружныхъ и 9 унтеръ-офицеровъ—всего 137 нижнихъ чиновъ.

2. Безоружные назначаются въ казенную прислугу офицерамъ и для хозяйственныхъ надобностей.

29405

3. Въ показанное въ семъ штатѣ число унтеръ-офицеровъ включены сверхсрочные унтеръ-офицеры на основаніи существующихъ для нихъ законоположеній.

4. Въ каждой ротѣ полагается по 2 барабанщика и затѣмъ 2 нижнихъ чина, въ томъ числѣ ротный линейный, назначаются для поданія въ строю сигналовъ и снабжаются съ этой цѣлью, кромѣ прочаго снаряженія и вооруженія, сигнальными рожками.

5. Обозомъ и обозными лошадьми перечисленныя въ семъ штатѣ части снабжаются наравнѣ съ полевыми пѣхотными частями.

6. Писаря, закройщикъ, сноровщикъ и изъ мастеровыхъ по одному металлическаго и деревяннаго дѣла могутъ быть въ старшемъ разрядѣ.

7. Классные чины полагаются:

		По содержанію.	По чинопроизводству.	По пенсіи.
Врачи:	Старшій	VI	VIII	—
	Младшій	VII	IX	—
Дѣлопроизводитель по хозяйственной части		—	X	VIII

8. Сверхъ показаннаго въ семъ штатѣ содержанія, всѣ чины пользуются всѣми видами довольствія, существующими законоположеніями опредѣленными.

9. Усиленные оклады жалованья и столовыхъ производятся при расположеніи частей въ тѣхъ мѣстностяхъ, въ коихъ по существующимъ законоположеніямъ таковые оклады воинскимъ чинамъ присвоены.

Приложеніе № 2.

II. Штатъ 232-го Ирбитскаго пѣхотнаго резервнаго баталіона.

Наименованіе чиновъ.	Число чиновъ по мирному составу.	Годовой окладъ жалованья каждому, за установленными вычетами. Основной. Руб.	Коп.	Усиленный. Руб.	Коп.	Примѣчанія.
Офицеръ						
Командиръ баталіона, Полковникъ	1					
Младшій Штабъ-Офицеръ, Подполковникъ	1 [1]					[1]) Младшій Штабъ-Офицеръ завѣдываетъ хозяйствомъ, но въ должности этой можетъ быть и Капитанъ, прокомандовавшій ротой.
Ротныхъ Командировъ, Капитановъ	4	По чинамъ.				
Должностныхъ офицеровъ (Адъютантъ, Казначей—онъ же Квартермистръ, Завѣдывающій оружіемъ и Дѣлопроизводитель Суда) [2]	4					[2]) Должностные и Младшіе Офицеры полагаются безразлично въ чинахъ Штабсъ-Капитана, Поручика и Подпоручика.
Младшихъ Офицеровъ [3]	26 [3]					[3]) Одинъ изъ нихъ завѣдываетъ учебной командой.
Итого офицеровъ	36					
Классные чины:						
Врачей: Старшій	1	1.080	—	1.344	—	[4]) Съ 5-го года службы Младшій Врачъ получаетъ за вычетами по основному окладу 900 руб., а по усиленному окладу 1.080 руб. въ годъ.
Врачей: Младшій [4]	1	720	—	876	—	
Дѣлопроизводитель по хозяйственной части	1	300	—	330	—	
Итого классныхъ чиновъ	3					

29405

Наименованіе чиновъ.	Число чиновъ по мирному составу.	Годовой окладъ жалованья каждому, за установленными вычетами.				Примѣчанія.
		Основной.		Усиленный.		
		Руб.	Коп.	Руб.	Коп.	
Нижніе чины:						
а) Строевые:						
Фельдфебелей	5 [5])	72	—	108	—	[5]) Изъ нихъ 1 для нестроевой команды.
Каптенармусовъ	6 [6])	48	—	72	—	
Унтеръ-офицеровъ: старшихъ	16	48	—	72	—	[6]) Въ томъ числѣ 1 казначейскій, 1 квартермистрскій и 4 ротныхъ.
Унтеръ-офицеровъ: младшихъ	16	12	—	18	—	
Барабанщиковъ: баталіонный	1	48	—	72	—	[7]) Въ военное время перечисляются въ военно-врачебныя заведенія.
Барабанщиковъ: ротныхъ	8	7	20	10	80	
Горнистъ баталіонный	1	48	—	72	—	[8]) Въ случаѣ открытія войсковаго лазарета полагается 4 лазаретныхъ служителя.
Ефрейторовъ	64	7	20	10	80	
Рядовыхъ	704	6	—	9	—	[9]) Оружейному мастеру производится жалованье: въ классномъ чинѣ—наравнѣ съ артиллерійскими чиновниками, а въ унтеръ-офицерскомъ званіи 1-го разряда: основнаго—240 руб. и усиленнаго—360 руб. и 2-го разряда: основнаго—180 руб. и усиленнаго—270 руб. Вольнонаемнымъ же мастерамъ: основнаго — 250 руб. и усиленнаго—400 руб. въ годъ. Независимо жалованья, оружейные мастера пользуются всѣми видами довольствія, установленными 6 и 7 пунктами Положенія о состоящихъ въ войсковыхъ частяхъ оружейныхъ мастерахъ, приложеннаго къ приказу по военн. вѣд. 1881 г., № 239.
Итого строевыхъ нижнихъ чиновъ	821					
б) Вольноопредѣляющихся	4	По званіямъ, въ которыхъ будутъ состоять.				
в) Нестроевые:						
Писарей: баталіонный	1	72	—	108	—	
Писарей: старшихъ	2	48	—	72	—	
Писарей: младшихъ	2	12	—	18	—	
Фельдшеровъ: старшій	1	72	—	108	—	
Фельдшеровъ: младшій	1	48	—	72	—	
Фельдшеровъ: ротныхъ	4	48	—	72	—	
Фельдшерскихъ учениковъ [7])	4	6	—	9	—	
Лазаретныхъ служителей [8])	—	6	—	9	—	[10]) Въ числѣ мастеровыхъ 1 колесникъ; прочія мастерства опредѣляются Командиромъ части по надобности.
Оружейный мастеръ [9])	1	—	—	—	—	
Закройщикъ и сноровщикъ	2	12	—	18	—	
Мастеровыхъ [10])	10	6	—	9	—	
Обозныхъ рядовыхъ	4	6	—	9	—	
Итого нестроевыхъ нижнихъ чиновъ	32					
Всего нижнихъ чиновъ безъ вольноопредѣляющихся	853					

29405

Лошадей:		
Обозныхъ	4	[11]) Начиная съ 9-го года службы, Младшій Врачъ получаетъ столовыхъ денегъ за вычетами по 360 руб. въ годъ.
Производится въ годъ:		[12]) По усиленному окладу 330 руб. въ годъ.
А. Столовыхъ денегъ:		
Командиру баталіона	1.560 р.	
Завѣдывающему хозяйствомъ въ баталіонѣ .	360 »	
Командиру роты	360 »	
Адъютанту баталіона, Казначею и Завѣдывающему оружіемъ.	96 »	
Начальнику учебной команды	180 »	
Старшему Врачу	420 »	
Младшему »	96 » [11])	
Дѣлопроизводителю по хозяйственной части	300 » [12])	
Б. На канцелярскія надобности:		
Баталіону	150 р.	

ПРИМѢЧАНІЯ:

1. Въ 232-мъ Ирбитскомъ резервномъ баталіонѣ—4 роты; въ каждой ротѣ полагается по 180 рядовыхъ съ оружіемъ на 90 рядовъ, 12 безоружныхъ и 10 унтеръ-офицеровъ—всего 202 человѣка.

2. Безоружные назначаются въ казенную прислугу офицерамъ и для хозяйственныхъ надобностей.

3. Въ показанное въ семъ штатѣ число унтеръ-офицеровъ включены сверхсрочные унтеръ-офицеры на основаніи существующихъ для нихъ законоположеній.

4. Въ каждой ротѣ полагается по 2 барабанщика и затѣмъ 2 нижнихъ чина, въ томъ числѣ ротный линейный, назначаются для поданія въ строю сигналовъ и снабжаются съ этою цѣлью, кромѣ прочаго снаряженія и вооруженія, сигнальными рожками.

5. Обозомъ и лошадьми баталіонъ снабжается наравнѣ съ полевыми пѣхотными полками.

6. Писаря, закройщикъ, сноровщикъ и изъ мастеровыхъ по одному металлическаго и деревяннаго дѣла могутъ быть въ старшемъ разрядѣ.

7. Классные чины полагаются:

	По содержанію.	По чиноизводству.	По пенсіи.
Врачи: Старшій	VI	VIII	—
Врачи: Младшій	VII	IX	—
Дѣлопроизводитель по хозяйственной части	—	X	VIII

8. Сверхъ показаннаго въ семъ штатѣ содержанія, всѣ чины пользуются всѣми видами довольствія, существующими законоположеніями опредѣленными. 29405

9. Усиленные оклады жалованья и столовыхъ производятся при расположеніи части въ тѣхъ мѣстностяхъ, въ коихъ по существующимъ законоположеніямъ таковые оклады воинскимъ чинамъ присвоены.

Приложеніе № 3.

III. Штатъ 249-го Майкопскаго, 250-го Ахульгинскаго, 251-го Георгіевскаго, 252-го Анапскаго, 253-го Грозненскаго, 254-го Темирханшуринскаго, 255-го Аварскаго и 256-го Гунибскаго пѣхотныхъ резервныхъ баталіоновъ.

Наименованіе чиновъ.	Число чиновъ по мирному составу.	Годовой окладъ жалованья каждому, за установленными вычетами.				Примѣчанія.
		Основной.		Усиленный.		
		Руб.	Коп.	Руб.	Коп.	
Офицеры:						
Командиръ баталіона, Полковникъ	1	По чинамъ.				
Младшій Штабъ-Офицеръ, Подполковникъ	1 [1]					[1]) Младшій Штабъ-Офицеръ завѣдываетъ хозяйствомъ баталіона, но въ должности этой можетъ быть и Капитанъ, прокомандовавшій ротой.
Ротныхъ Командировъ, Капитановъ	4					
Должностныхъ офицеровъ (Адъютантъ, Казначей—онъ же Квартермистръ, Завѣдывающій оружіемъ и Дѣлопроизводитель суда) [2]	4					[2]) Должностные и Младшіе Офицеры полагаются безразлично въ чинахъ Штабсъ-Капитана, Поручика и Подпоручика.
Младшихъ Офицеровъ $\frac{3}{4}$ [2])	26 [3]					[3]) Одинъ изъ нихъ завѣдываетъ учебной командой.
Итого офицеровъ	36					
Классные чины:						
Врачей: Старшій	1	1.080	—	1.344	—	[4]) Младшій Врачъ съ 5-го года службы получаетъ жалованья за вычетами основнаго 900 руб. и усиленнаго 1.080 руб. въ годъ.
Врачей: Младшій [4]	1	720	—	876	—	
Дѣлопроизводитель по хозяйственной части	1	300	—	330	—	
Итого классныхъ чиновъ	3					[5]) Изъ нихъ 1 для нестроевой команды.
Нижніе чины:						[6]) Изъ нихъ 1 казначейскій, 1 квартермистрскій и 4 ротныхъ.
а) Строевые:						
Фельдфебелей	5 [5])	72	—	108	—	
Капенармусовъ	6 [6])	48	—	72	—	

29405

Наименованіе чиновъ.	Число чиновъ по мирному составу.	Годовой окладъ жалованья каждому, за установленными вычетами.				Примѣчанія.
		Основной.		Усиленный.		
		Руб.	Коп.	Руб.	Коп.	
Унтеръ-офицеровъ: старшихъ	16	48	—	72	—	[7]) Въ военное время причисляются въ военно-врачебныя заведенія.
Унтеръ-офицеровъ: младшихъ	12	12	—	18	—	
Барабанщиковъ: баталіонный	1	48	—	72	—	[8]) Въ случаѣ открытія войсковаго лазарета полагается 4 лазаретныхъ служителя.
Барабанщиковъ: ротныхъ	8	7	20	10	80	
Горнистъ баталіонный	1	48	—	72	—	
Ефрейторовъ	60	7	20	10	80	[9]) Оружейному мастеру производится жалованье: въ классномъ чинѣ — наравнѣ съ артиллерійскими чиновниками, а въ унтеръ-офицерскомъ званіи 1-го разряда: основнаго—240 руб. и усиленнаго—360 руб., 2-го разряда: основнаго—180 руб. и усиленнаго—270 руб.; вольнонаемнымъ же мастерамъ: основнаго—250 руб. и усиленнаго—400 руб. въ годъ. Независимо жалованья, оружейные мастера пользуются всѣми видами довольствія, установленными пунктами 6 и 7 Положенія о состоящихъ въ войсковыхъ частяхъ оружейныхъ мастерахъ, приложеннаго къ приказу по воен. вѣд. 1881 г., № 239.
Рядовыхъ	624	6	—	9	—	
Итого строевыхъ нижникъ чиновъ	733					
б) Вольноопредѣляющихся	4	По званіямъ, въ коихъ будутъ состоять.				
в) Нестроевые:						
Писарей: баталіонный	1	72	—	108	—	
Писарей: старшихъ	2	48	—	72	—	
Писарей: младшихъ	2	12	—	18	—	
Фельдшеровъ: старшій	1	72	—	108	—	[10]) Мастерства опредѣляются Командиромъ части по надобности; въ числѣ мастеровыхъ одинъ долженъ быть колесникъ.
Фельдшеровъ: младшій	1	48	—	72	—	
Фельдшеровъ: ротныхъ	4	48	—	72	—	
Фельдшерскихъ учениковъ [7])	4	6	—	9	—	
Лазаретныхъ служителей	— [8])	6	—	9	—	
Оружейный мастеръ [9])	1	—	—	—	—	
Закройщикъ и сноровщикъ	1	12	—	18	—	
Мастеровыхъ [10])	5	6	—	9	—	
Обозныхъ рядовыхъ	4	6	—	9	—	
Итого нестроевыхъ нижнихъ чиновъ	26					
Всего нижнихъ чиновъ безъ вольноопредѣляющихся	759					

29405

Лошадей.

Обозныхъ 4

Производится въ годъ:

А. Столовыхъ денегъ:

Командиру баталіона	1.560 р.	
Завѣдывающему хозяйствомъ въ баталіонѣ .	360 »	
Командиру роты	360 »	
Адъютанту баталіона, Казначею и Завѣдывающему оружіемъ	96 »	
Начальнику учебной команды	180 »	
Старшему Врачу	420 »	
Младшему »	96 »	[11])
Дѣлопроизводителю по хозяйственной части	300 »	[12])

Б. На канцелярскія надобности:

Баталіону . . . . . 150 р.

[11]) Начиная съ 9-го года службы, Младшій Врачъ получаетъ столовыхъ денегъ за вычетами по 360 руб. въ годъ.

[12]) По усиленному окладу 330 рублей.

ПРИМѢЧАНІЯ:

1. Баталіонъ мирнаго времени состоитъ изъ 4-хъ ротъ; въ каждой ротѣ полагается 160 рядовыхъ съ оружіемъ на 80 рядовъ, 11 безоружныхъ и 9 унтеръ-офицеровъ—всего 180 нижнихъ чиновъ.

2. Безоружные назначаются въ казенную прислугу офицерамъ и для хозяйственныхъ надобностей.

3. Въ показанное въ семъ штатѣ число унтеръ-офицеровъ включены сверхсрочные унтеръ-офицеры на основаніи существующихъ для нихъ законоположеній.

4. Въ каждой ротѣ полагается по 2 барабанщика и затѣмъ 2 нижнихъ чина, въ томъ числѣ ротный линейный, назначаются для поданія въ строю сигналовъ и снабжаются съ этой цѣлью, кромѣ прочаго снаряженія и вооруженія, сигнальными рожками.

5. Обозъ и обозныя лошади по особому росписанію.

6. Писаря, закройщикъ-сноровщикъ и изъ мастеровыхъ по одному металлическаго и деревяннаго дѣла могутъ быть въ старшемъ разрядѣ.

7. Классные чины полагаются:

		По содержанію.	По чинопроизводству.	По пенсіи.
Врачи:	Старшій	VI	VIII	—
	Младшій	VII	IX	—
Дѣлопроизводитель по хозяйственной части		—	X	VIII

8. Сверхъ показаннаго въ семъ штатѣ содержанія, всѣ чины пользуются всѣми видами довольствія, существующими законоположеніями опредѣленными.

9. Усиленные оклады жалованья и столовыхъ производятся при расположеніи частей въ тѣхъ мѣстностяхъ, въ коихъ по существующимъ законоположеніямъ таковые оклады воинскимъ чинамъ присвоены.

29420 *Къ № 29420.—1907 Іюля 25.*

Высочайше утвержденный, 25 Іюля 1907 года, проектъ росписанія сборныхъ и роспускныхъ пунктовъ для частей и командъ Забайкальскаго казачьяго войска.

Наименованіе частей и командъ.	Пункты.	
	Сборные.	Роспускные.
Смѣнныя команды.		
1-го Верхнеудинскаго полка Забайкальскаго казачьяго войска:		
а) въ мирное время	гор. Троицкосавскъ	гор. Верхнеудинскъ.
б) въ военное »	гор. Верхнеудинскъ	
1-го Читинскаго полка Забайкальскаго казачьяго войска:		
а) въ мирное время	гор. Акша	ст. Борзя.
б) въ военное »	ст. Борзя, Заб. ж. д.	
1-го Нерчинскаго полка Забайкальскаго казачьяго войска:		
а) въ мирное время	гор. Нерчинскъ	гор. Нерчинскъ.
б) въ военное »		
1-го Аргунскаго полка Забайкальскаго казачьяго войска:		
а) въ мирное время	Нерчинскій заводъ	гор. Стрѣтенскъ.
б) въ военное »	станица Стрѣтенская	
1-й и 2-й Забайкальскихъ казачьихъ батарей:		
а) въ мирное время	гор. Чита	ст. Верхнеудинскъ. поселокъ Суворовскій. станица Кайдаловская. станція Маньчжурія.
б) въ военное »		
Кадровъ 3-й и 4-й Забайкальскихъ казачьихъ батарей:		
а) въ мирное время	гор. Чита	гор. Чита.
б) въ военное »		
Льготныя части.		
2-й Верхнеудинскій полкъ Забайкальскаго казачьяго войска	гор. Троицкосавскъ	гор. Троицкосавскъ.
2-й Читинскій полкъ Забайкальскаго казачьяго войска	гор. Акша	гор. Акша.

29453

Наименованіе частей и командъ.	Пункты. Сборные.	Пункты. Роспускные.
2-й Нерчинскій полкъ Забайкальскаго казачьяго войска	гор. Нерчинскъ	гор. Нерчинскъ.
2-й Аргунскій полкъ Забайкальскаго казачьяго войска	Нерчинскій заводъ . . .	Нерчинскій заводъ.
3-й Верхнеудинскій полкъ Забайкальскаго казачьяго войска . . .	гор. Нерчинскъ	гор. Нерчинскъ.
6-й Забайкальскій казачій баталіонъ		
3-я Забайкальская казачья батарея.	гор. Чита	гор. Чита.
4-я Забайкальская казачья батарея		

Къ № 29453.—1907 Августа 4.

Высочайше утвержденный, 4 Августа 1907 года, проектъ росписанія сборныхъ и роспускныхъ пунктовъ для смѣнныхъ командъ лейбъ-гвардіи Сводно-казачьяго полка.

Наименованіе войскъ.	Пункты. Сборные.	Пункты. Роспускные.
1) Астраханское казачье войско	гор. Енотаевскъ	гор. Енотаевскъ.
	» Царицынъ	» Царицынъ.
2) Оренбургское казачье войско	гор. Оренбургъ	гор. Оренбургъ.
3) Семирѣченское казачье войско	ст. Больше-Алматинская .	ст. Больше-Алматинская.
	» Коксуйская	» Коксуйская.
	» Копальская	» Копальская.
	» Сергіопольская	» Сергіопольская.
4) Сибирское казачье войско	гор. Омскъ	гор. Омскъ.
5) Забайкальское казачье войско	гор. Чита	гор. Чита.
		» Верхнеудинскъ.
6) Амурское казачье войско	гор. Благовѣщенскъ . . .	гор. Благовѣщенскъ.
7) Уссурійское казачье войско	станція Гродеково . . .	станція Гродеково.

29499 *Къ № 29499.*

Утвержденные, 26 Іюля 1907 года, Военнымъ Совѣтомъ:

Приложеніе 1.

УДОСТОВѢРЕНІЕ.

№ ——

Съ моей стороны не встрѣчается препятствій къ утвержденію ветеринарно-фельдшерскихъ учениковъ N драгунскаго полка, рядовыхъ: Ивана *Петрова* и проч., срока службы такого то года, ветеринарными фельдшерами; въ чемъ подписью и приложеніемъ казенной печати удостовѣряю. Число, мѣсяцъ, годъ, мѣстонахожденіе.

Командиръ полка, *Полковникъ*

Полковой Адъютантъ, *Поручикъ*

Приложеніе 2.

СВИДѢТЕЛЬСТВО.

№ ——

Ветеринарно-фельдшерскій ученикъ N драгунскаго полка Иванъ *Петровъ*, по окончаніи полнаго курса фельдшерской школы при ветеринарномъ лазаретѣ этого полка, будучи отличнаго поведенія и по выдержаніи (число, мѣсяцъ, годъ) установленнаго испытанія, оказалъ весьма хорошіе (хорошіе, удовлетворительные) успѣхи, а потому удостоенъ званія ветеринарнаго фельдшера. Въ удостовѣреніе чего и дано ему Экзаменаціонною Коммисіею это свидѣтельство за надлежащими подписями и приложеніемъ печати. Число, мѣсяцъ, годъ, мѣстонахожденіе.

Печать ветеринарнаго лазарета.

Члены Коммисіи:

Предсѣдатель Коммисіи

Приложеніе 5-е. **29499**

ЭКЗАМЕНАЦІОННЫЙ ЛИСТЪ

ВЕТЕРИНАРНО-ФЕЛЬДШЕРСКИХЪ УЧЕНИКОВЪ, ОБУЧАВШИХСЯ ВЪ ФЕЛЬДШЕРСКОЙ ШКОЛѢ ПРИ ВЕТЕРИНАРНОМЪ ЛАЗАРЕТѢ *N* ДРАГУНСКАГО ПОЛКА.

Число, мѣсяцъ, годъ, мѣстонахожденіе.

№ по порядку.	Названіе частей войскъ.	Срокъ службы.	Имена и фамиліи учениковъ.	Отвѣты при испытаніи.
1	N драгун. полк.	1908		Весьма хорошіе.
2	» »	»		Хорошіе.
3	» »	»		Удовлетворит.
4	» »	»		
5	» »	»		
6	» »	»		
7	N артил. бриг.	1908		
8	» »	»		
9	» »	»		
10	» »	»		
11	» »	»		
12	» »	»		
13	» »	»		
14	» »	»		
15	» »	»		
16	» »	»		
17	» »	»		
18	» »	»		
19	N пѣх. полк.	1908		
20	N пѣх. полк.	1908		

Члены Коммисіи: {

Предсѣдатель Коммисіи

29516 *Къ № 29516.—1907 Августа 17.*

Высочайше утвержденные, 17 Августа 1907 года:
I. Штатъ Собственнаго Его Императорскаго Величества Своднаго пѣхотнаго полка.

Наименованіе чиновъ.	Число чиновъ.	Годовой окладъ жалованья каждому, за установленными вычетами. Основной. Руб.	Коп.	Усиленный. Руб.	Коп.	Примѣчанія.
Офицеры.						
Командиръ полка, Генералъ-Маіоръ (можетъ быть Полковникъ)	1					[1]) Младшіе Офицеры полагаются безразлично въ чинахъ Поручика и Штабсъ-Капитана.
Командировъ баталіоновъ, Полковниковъ	2					[2]) Изъ числа Младшихъ Офицеровъ назначаются Адъютантъ и Казначей (онъ же Квартермистръ).
Завѣдывающій хозяйствомъ, штабъ-офицеръ	1	По чинамъ.				[3]) Изъ числа оберъ-офицеровъ 1 завѣдываетъ учебной командой (прик. по военн. вѣд. 1907 г., № 178).
Командировъ ротъ, Капитановъ	8					
Младшихъ Офицеровъ [1]) [2])	18					
Всего офицеровъ	30 [3])					[4]) Означенные оклады производятся въ теченіе первыхъ 10 лѣтъ службы, начиная съ 11-го года службы Классному Фельдшеру отпускается жалованья за вычетами: по обыкновенному окладу—420 руб., а по усиленному—462 руб. въ годъ.
Классные чиновники.						
Старшій Врачъ	1	1.080	—	1.344	—	
Дѣлопроизводитель по хозяйственной части	1	300	—	330	—	
Классный Медицинскій Фельдшеръ [4])	1	336	—	369	60	
Оружейный Мастеръ [5])	1	По чину.				[5]) Оружейный мастеръ получаетъ жалованье наравнѣ съ артиллерійскими чиновниками.
Всего классныхъ чиновъ	4					

Наименованіе чиновъ.	Число чиновъ.	Годовой окладъ жалованья каждому, за установленными вычетами. Для нижнихъ чиновъ гвардіи. Основной. Руб.	К.	Усиленный. Руб.	К.	Для нижнихъ чиновъ арміи. Основной. Руб.	К.	Усиленный. Руб.	К.	Примѣчанія.
Нижніе чины.										
а) Строевые:										
Фельдфебелей	8	78	—	117	—	72	—	108	—	[6]) Въ томъ числѣ одинъ казначейскій и оружейный, 1 квартермистрскій и 8 ротныхъ.
Каптенармусовъ	10 [6])	54	—	81	—	48	—	72	—	

29516

Наименованіе чиновъ.		Число чиновъ.	Годовой окладъ жалованья каждому, за установленными вычетами.								Примѣчанія.
			Для нижнихъ чиновъ гвардіи.				Для нижнихъ чиновъ арміи.				
			Основной.		Усиленный.		Основной.		Усиленный.		
			Руб.	К.	Руб.	К.	Руб.	К.	Руб.	К.	
Унтеръ-офицеровъ:	старшихъ	40	54	—	81	—	48	—	72	—	
	младшихъ	80	18	—	27	—	12	—	18	—	
Барабанщиковъ:	полковой [7])	1	54	—	81	—	48	—	72	—	[7]) Полковой барабанщикъ и полковой горнистъ числятся въ ротахъ и одновременно несутъ обязанности ротныхъ.
	ротныхъ	7	13	20	19	80	7	20	10	80	
Горнистовъ:	полковой [7])	1	54	—	81	—	48	—	72	—	
	ротныхъ	7	13	20	19	80	7	20	10	80	
Ефрейторовъ		672	13	20	19	80	7	20	10	80	
Рядовыхъ			12	—	18	—	6	—	9	—	
Всего строевыхъ нижнихъ чиновъ		826									
б) Нестроевые:											
Писарей:	полковой	1	78	—	117	—	72	—	108	—	
	старшихъ	2	54	—	81	—	48	—	72	—	
	младшихъ	4	18	—	27	—	12	—	18	—	
Фельдшеровъ:	старшій	1	78	—	117	—	72	—	108	—	
	младшій	1	54	—	81	—	48	—	72	—	
	ротныхъ	4	54	—	81	—	48	—	72	—	
Лазаретныхъ служителей		2	12	—	18	—	6	—	9	—	
Мастеровыхъ [8])		7	12	—	18	—	6	—	9	—	[8]) Мастерства опредѣляются Командиромъ полка по надобности.
Обозныхъ рядовыхъ		8	12	—	18	—	6	—	9	—	
Всего нестроевыхъ нижнихъ чиновъ		30									
Всего нижнихъ чиновъ		856									
Обозныхъ лошадей		16									

29516

Производится въ годъ:

А. Столовыхъ денегъ за вычетами:

Командиру полка	2.700	р.
Командиру баталіона	660	»
Завѣдывающему хозяйствомъ . .	660	»
Командиру роты	360	»
Завѣдывающему учебной командой	180	»
Адъютанту и Казначею по . . .	96	»
Дѣлопроизводителю по хозяйственной части	300	» [9])
Старшему Врачу	420	»

Б. На удовлетвореніе священнослужителей за совершеніе духовныхъ требъ, за преподаваніе закона Божія и духовно-нравственныя бесѣды . . . . . 1.080 »

В. На канцелярскіе расходы . . . 265 »

[9]) По усиленному окладу 330 руб.

ПРИМѢЧАНІЯ:

1. Собственному Его Императорскаго Величества Сводному пѣхотному полку присваивается одинъ и тотъ же составъ какъ на мирное, такъ и на военное время.

2. Полкъ состоитъ изъ 8-ми ротъ. Въ каждой ротѣ состоитъ по 80 человѣкъ съ оружіемъ (по 40 рядовъ) при 4-хъ безоружныхъ и 17-ти унтеръ-офицерахъ, а всего 101 человѣкъ.

3. Кромѣ того, въ каждой ротѣ состоитъ по 1-му барабанщику и по 1-му горнисту.

4. Всѣ фельдфебеля, старшіе унтеръ-офицеры, полковые каптенармусы, полковой и старшіе писаря, всѣ фельдшера и 2 мастеровыхъ могутъ оставаться на сверхсрочной службѣ съ правами и преимуществами, сей службой предоставленными.

5. Въ числѣ сверхсрочныхъ унтеръ-офицеровъ до 24-хъ человѣкъ могутъ, по окончаніи школы и выдержаніи экзамена, быть производимы въ подпрапорщики съ правами и преимуществами, опредѣленными приказомъ по военн. вѣд. 1906 г., № 156.

6. Писаря и мастеровые могутъ быть старшаго разряда.

7. Классные чины полагаются:

	По содержанію.	По чиноизводству.	По пенсіи.
Врачъ	VI	VIII	—
Дѣлопроизводитель по хозяйственной части.	—	X	VIII

8. Провіантъ и деньги приварочныя и на хозяйственныя надобности отпускаются Собственному Его Императорскаго Величества Сводному пѣхотному полку наравнѣ съ гвардейскими частями.

9. Всѣмъ офицерамъ за время службы ихъ въ полку присваиваются квартирныя деньги по окладу, установленному для Петербурга.

10. Обозъ полка состоитъ изъ слѣдующаго числа повозокъ:

двуколокъ:	патронныхъ	2
	ротныхъ	4
	офицерскихъ	2
	походныхъ кухонъ	4
парныхъ:	для кавны и Канцеляріи	1
	лазаретная линейка	1
	Всего повозокъ	14

29516

II. Вѣдомость укомплектованія Собственнаго Его Императорскаго Величества Своднаго пѣхотнаго полка.

Офицеры.

1. Командиръ Собственнаго Его Императорскаго Величества Своднаго пѣхотнаго полка назначается по представленію Дворцоваго Коменданта Высочайшимъ приказомъ.

2. Прочіе офицеры назначаются:

а) отъ гвардейскихъ частей:

Отъ 3-хъ гвардейскихъ пѣхотныхъ дивизій и гвардейской стрѣлковой бригады поочередно	3	штабъ-офицера.
Отъ каждой изъ 6-ти бригадъ, входящихъ въ составъ 3-хъ гвардейскихъ пѣхотныхъ дивизій, по 1-му оберъ-офицеру, всего	6	оберъ-офицеровъ.
Отъ гвардейской стрѣлковой бригады	1	оберъ-офицеръ.
Отъ лейбъ-гвардіи Сапернаго баталіона	1	оберъ-офицеръ.
Отъ Гвардейскаго экипажа	1	оберъ-офицеръ.

б) Отъ армейскихъ частей—по 1-му оберъ-офицеру отъ всѣхъ гренадерскихъ, пѣхотныхъ, стрѣлковыхъ дивизій и бригадъ по очереди, устанавливаемой Дворцовымъ Комендантомъ — 17 оберъ-офицеровъ.

Итого . . . . . 30 офицеровъ.

Классные чины.

Старшій Врачъ и Классный Медицинскій Фельдшеръ назначаются распоряженіемъ Главнаго Военно-Медицинскаго Управленія.

Оружейный Мастеръ назначается распоряженіемъ Главнаго Артиллерійскаго Управленія.

Дѣлопроизводитель по хозяйственной части назначается на общихъ основаніяхъ.

Итого . . . . . 4 клас. чина.

Нижніе чины.

1. Строевые.

а) Отъ гвардейскихъ частей:

Отъ каждаго изъ 12-ти полковъ, входящихъ въ составъ 3-хъ гвардейскихъ пѣхотныхъ дивизій, по 17 человѣкъ, всего	204	нижн. чина.	
Отъ каждой изъ частей гвардейской стрѣлковой бригады по 11 человѣкъ, всего	44	»	»
Отъ Гвардейскаго экипажа	12	»	»
Отъ лейбъ-гвардіи Сапернаго баталіона	13	»	»

б) Отъ армейскихъ частей:

Отъ каждаго изъ 16-ти гренадерскихъ пѣхотныхъ полковъ по 3 человѣка, всего	48	»	»
Отъ каждаго изъ 180 пѣхотныхъ (армейскихъ) полковъ по 2 человѣка, всего	360	»	»
Отъ каждаго изъ 36-ти Восточно-Сибирскихъ стрѣлковыхъ полковъ по 2 человѣка, всего	72	»	»
Отъ каждаго изъ 20-ти стрѣлковыхъ полковъ (Европейской Россіи) по 2 человѣка, всего	40	»	»
Отъ каждаго изъ 8-ми Финляндскихъ стрѣлковыхъ полковъ по 2 человѣка, всего	16	»	»
Отъ каждаго изъ 32-хъ стрѣлковыхъ баталіоновъ, входящихъ въ составъ 1-й—8-й Туркестанскихъ стрѣлковыхъ бригадъ, по 1-му человѣку, всего	32	»	»
Отъ каждаго изъ 8-ми стрѣлковыхъ баталіоновъ, входящихъ въ составъ 1-й—2-й Кавказскихъ стрѣлковыхъ бригадъ, по 1-му человѣку, всего	8	»	»
Отъ 1-го Западно-Сибирскаго стрѣлковаго баталіона	1	»	»

Итого . . . . . 850 нижн. чиновъ.

Примѣчаніе. Отъ каждой изъ частей 1-й и 2-й гвардейскихъ пѣхотныхъ дивизій въ числѣ строевыхъ нижнихъ чиновъ командируется по 1-му барабанщику, а отъ каждой изъ частей 3-й гвардейской пѣхотной дивизіи и гвардейской стрѣлковой бригады—по 1-му горнисту.

2. Нестроевые:

а) Фельдшера назначаются распоряженіемъ Главнаго Военно-Медицинскаго Инспектора и за его отвѣтственностью и не включены въ настоящій расчетъ.

б) Прочіе нестроевые назначаются изъ числа командированныхъ на укомплектованіе полка строевыхъ нижнихъ чиновъ.

29552 *Къ № 29552.—1907 Августа 30.*

На подлинномъ Собственною Его Императорскаго Величества рукою написано:
«Быть по сему».

Штатъ расходамъ на содержаніе храма Воскресенія Христова.

	Число лицъ.	Содержаніе въ годъ. Жалованье.	Квартирныя.	Одному.	Всего.
		Рубли.			
I. Содержаніе причта храма, хора пѣвчихъ и принадлежностей богослуженія:					
1) Причтъ:					
Настоятель, Протоіерей	1	3.000	1.000	4.000	4.000
Ключарь	1	2.500	1.000	3.500	3.500
Священникъ	1	2.000	1.000	3.000	3.000
Діаконъ	1	750	450	1.200	1.200
Псаломщики	4	450	250	700	2.800
2) Хоръ пѣвчихъ	—	—	—	—	6.000
3) Просвирня	1	—	—	—	200
4) Мука для просфоръ, вино для служенія, пшено, ладонъ и т. п.	—	—	—	—	500
5) Поддержаніе ризницы и пѣвческаго платья	—	—	—	—	500
Примѣчаніе. Въ случаѣ надобности въ возобновленіи этихъ предметовъ потребная на то сумма испрашивается по годовымъ смѣтамъ вѣдомства Св. Синода.					
Итого	9	—	—	—	21.700
II. Содержаніе внутренняго и внѣшняго благоустройства храма и домовъ при немъ:					
1) Личный составъ по управленію храмомъ:					
Архитекторъ	—	—	—	—	—
Смотритель	1	жалов. 1.000 столов. 500	500	2.000	2.000
2) Содержаніе сторожей и истопниковъ и ихъ обмундированіе	—	—	Натур.	—	4.676
3) Отопленіе нефтью, каменнымъ углемъ и дровами	—	—	—	—	3.100

29555

	Число лицъ.	Содержаніе въ годъ. Жалованье.	Квартирныя.	Одному.	Всего.
		Р у б л и.			
4) Освѣщеніе электричествомъ и керосиномъ.	—	—	—	—	2.200
5) Содержаніе и ремонтъ храма	—		—	—	5.000
6) Содержаніе и ремонтъ домовъ при храмѣ	—	—	—	—	1.500
7) Содержаніе и ремонтъ мостовыхъ, тротуаровъ, цвѣтника, канализаціи, очистка выгребовъ, уборка снѣга и мусора, вода и другіе хозяйственные расходы .	—	—	—	—	3.700
Итого	—	—	—	—	22.176
Всего	—	—	—	—	43.876

ПРИМѢЧАНІЯ:

1) Архитекторъ назначается Министромъ Императорскаго Двора изъ числа лицъ, состоящихъ на службѣ по вѣдомству Двора.

2) Должность Смотрителя замѣщается лицомъ, окончившимъ по 1-му разряду курсъ Института гражданскихъ инженеровъ Императора Николая I или получившимъ соотвѣтствующее сему техническо-художественное образованіе въ другомъ высшемъ учебномъ заведеніи Имперіи, и полагается въ VII классѣ и по пенсіи въ IV разрядѣ.

3) Квартирныя деньги Настоятелю, Ключарю, Священнику, Діакону, Псаломщикамъ и Смотрителю выдаются впредь до отвода этимъ лицамъ квартиръ въ натурѣ.

4) Всѣ остатки отъ назначенныхъ по сему штату суммъ, примѣнительно къ порядку, установленному Высочайше утвержденнымъ, 22 Мая 1862 года, мнѣніемъ Государственнаго Совѣта для каѳедральныхъ соборовъ, предоставляются въ распоряженіе духовнаго вѣдомства для обращенія на нужды храма Воскресенія Христова.

Къ № 29555.—1907 Сентября 7/20.

Описаніе установленныхъ для оберъ-констаблей и констаблей уѣздной полиціи въ Финляндіи формы обмундированія и вооруженія.

Въ обыденное время оберъ-констабли и констабли носятъ установленный головной уборъ и на груди мельхіоровую бляху съ надписью: «полиція».

Въ болѣе важныхъ случаяхъ или когда подлежащій начальникъ вообще признаетъ это необходимымъ, оберъ-констабли и констабли должны носить форменные головной уборъ и одежду съ бляхою.

Особой форменной верхней одежды не установлено.

Чинамъ уѣздной полиціи предоставляется также носить оборонительное оружіе, присвоенное констаблямъ городской полиціи.

Отдѣльные предметы обмундированія.

1. Для констабля.

Лѣтняя фуражка. Изъ чернаго сукна и военнаго образца съ козырькомъ; на верхнемъ краѣ тульи голубая выпушка. Кокарда небольшая, круглаго образца. На околышѣ круглая мельхіоровая бляха съ гербомъ губерніи.

Зимняя шапка. Военнаго образца изъ черной мерлушки и чернаго сукна съ голубою выпушкою на верхнемъ краю донышка. Спереди мельхіоровая бляха съ гербомъ губерніи посрединѣ.

Мундиръ. Чернаго сукна съ двумя рядами пуговицъ изъ бѣлаго металла, по шести пуговицъ въ ряду; на обшлагахъ рукавовъ двѣ пуговицы. Воротникъ лежачій и кантъ его, равно какъ и верхній кантъ обшлага рукавовъ, обшиваются голубою суконною выпушкою.

Брюки и жилетъ. Чернаго сукна; на жилетѣ одинъ рядъ пуговицъ изъ бѣлаго металла.

2. Для оберъ-констабля.

Обмундированіе оберъ-констабля такое же, какъ у констабля, съ тѣмъ отличіемъ, что воротникъ и обшлага рукавовъ мундира у оберъ-констабля обшиваются не голубою суконною выпушкою, а двумя серебряными галунами, шириною въ 7 миллиметровъ каждый.

29568
29640

Къ № 29568.—1907 Сентября 17.

Высочайше одобренное, 17 Сентября 1907 года, описаніе именнаго знака, учреждаемаго по Министерству Финансовъ для лицъ, оказывавшихъ содѣйствіе по собиранію свѣдѣній для періодическихъ изданій Министерства Финансовъ или состоявшихъ корреспондентами сихъ изданій, за заслуги торговлѣ и сельскому хозяйству.

Знакъ, учреждаемый по Министерству Финансовъ для лицъ, оказывавшихъ содѣйствіе по собиранію свѣдѣній для періодическихъ изданій Министерства Финансовъ или состоявшихъ корреспондентами сихъ изданій, имѣетъ слѣдующій видъ: снопъ, охваченный съ боковъ и снизу лавровыми вѣтками, перевязанными лентой; надъ снопомъ находится изображеніе Государственнаго герба, на верхней половинѣ снопа—монограмма изъ буквъ М. и Ф., на нижней—аттрибуты торговли: два жезла Меркурія, положенные крестъ-на-крестъ.

Знакъ выдѣланъ изъ серебра, буквы М. и Ф., снопъ, жезлы Меркурія и лента позолочены, объемлющія снопъ вѣтки покрыты зеленымъ золотомъ, а Государственный гербъ чернью.

Къ № 29640.—1907 Октября 14.

Высочайше утвержденный, 14 Октября 1907 года, штатъ Жандармскихъ Управленій Варшавскаго, Новоминскаго и Радиминскаго уѣздовъ и Лодзинскаго и Ласскаго уѣздовъ.

Наименованіе Уѣздныхъ Жандармскихъ Управленій.	Число чиновъ.	Годовой окладъ содержанія, за установленными вычетами. Жалованье. (Рубли.)	Столовыя. (Рубли.)	
Жандармское Управленіе Варшавскаго, Новоминскаго и Радиминскаго уѣздовъ.				
Начальникъ Управленія (Подполковникъ или Ротмистръ) [1].	1	По чинамъ.	720	
Помощникъ его (Подполковникъ или Ротмистръ) [1].	1	По чинамъ.	720	
Вахмистръ	1	520	—	
Унтеръ-офицеровъ.	33[2]	—	—	
Начальнику Управленія отпускается въ годъ:				
На канцелярскіе расходы	100 р.			
На экстренные расходы	300 »			
На наемъ писца	120 »			
На содержаніе экипажа и кучера	300 »			
Помощнику Начальника Управленія на разъѣзды	400 »			

[1]) Изъ общаго числа всѣхъ Начальниковъ Уѣздныхъ Жандармскихъ Управленій, Помощниковъ Начальниковъ Губернскихъ Жандармскихъ Управленій, Помощниковъ въ Варшавскомъ, Новоминскомъ и Радиминскомъ, а также Лодзинскомъ и Ласскомъ Уѣздныхъ Жандармскихъ Управленіяхъ и Начальниковъ отдѣленій и ихъ Помощниковъ въ Жандармскихъ Полицейскихъ Управленіяхъ желѣзныхъ дорогъ полагается $^{5}/_{8}$ въ чинѣ Подполковника, а остальные Ротмистры.

[2]) Оклады жалованья имъ производятся на основаніи прик. по военн. вѣд. 1906 г., № 314, а именно: унтеръ-офицерамъ высшаго оклада по 420 р., средняго по 360 р., а низшаго по 300 р. въ годъ.

29642

Наименованіе Уѣздныхъ Жандармскихъ Управленій.	Число чиновъ.	Годовой окладъ содержанія, за установленными вычетами.	
		Жалованье.	Столовыя.
		Рубли.	
Жандармское Управленіе Лодзинскаго и Ласскаго уѣздовъ.			
Начальникъ Управленія (Полковникъ или Подполковникъ)	1	По чинамъ.	900
Помощниковъ его (Подполковники или Ротмистры) [1].	2	По чинамъ.	720
Вахмистровъ	2	520	—
Унтеръ-офицеровъ	18 [2]	—	—
Начальнику Управленія отпускается въ годъ:			
На канцелярскіе расходы	250 р.		
На экстренные расходы	400 »		
На наемъ 2 писцовъ	240 »		
На содержаніе экипажа и наемъ кучера	500 »		
Каждому изъ Помощниковъ Начальника Управленія.			
На разъѣзды	по 400 р.		

Примѣчанія къ сему штату относятся тѣ же, что и къ штату № 29 кн. I Свода Штатовъ военно-сухопутнаго вѣдомства, изд. 1893 года.

Къ № 29642.—1907 Октября 15.

Высочайше утвержденный, 15 Октября 1907 года, временный штатъ инспекціи за постройкою частныхъ желѣзныхъ дорогъ.

Наименованіе.	Число лицъ.	Содержаніе въ годъ.					Классъ должности.	Разрядъ.	
		Жалованья.	Столовыхъ.	Квартирныхъ.	Одному.	Всѣмъ.		По пенсіи.	По мундиру.
		Рублей.							
1) Обществомъ Рязанско-Уральской желѣзной дороги—желѣзнодорожныхъ линій.									
Инспекторъ	1	2.400	2.400	1.200	6.000	6.000	V	III ст. 1	V
Ему на канцелярскіе (наемъ техниковъ, письмоводителя, писцовъ и т. п.), путевые и прочіе хозяйственные расходы	—	—	—	—	4.000	4.000			

*

29642

Наименованіе.	Число лицъ.	Содержаніе въ годъ. Рублей. Жалованья.	Столовыхъ.	Квартирныхъ.	Одному.	Всѣмъ.	Классъ должности.	Разрядъ. По пенсіи.	Разрядъ. По мундиру.
Участковый Инспекторъ	1	1.200	1.200	600	3.000	3.000	VII	IV	VII
Ему на канцелярскіе, путевые и прочіе хозяйственные расходы	—	—	—	—	2.000	2.000			
Ему же, какъ помощнику Инспектора, добавочныхъ	—	1.000	—	—	1.000	1.000			
Итого	2	—	—	—	—	16.000			
2) Обществомъ Лодзинскихъ подъѣздныхъ путей—новыхъ электрическихъ трамваевъ.									
Инспекторъ	1	480	480	240	1.200	1.200	VI	III ст. 2	VI
Ему на канцелярскіе, путевые и прочіе хозяйственные расходы	—	—	—	—	600	600			
Итого	1	—	—	—	—	1.800			
3) Обществомъ Бугульминской желѣзной дороги—линіи Мелекесъ—Бугульма.									
Инспекторъ	1	1.800	1.800	900	4.500	4.500	V	III ст. 1	V
Ему на канцелярскіе, путевые и прочіе хозяйственные расходы	—	—	—	—	2.500	2.500			
Помощникъ Инспектора	1	1.200	1.200	600	3.000	3.000	VI	III ст. 2	VI
Ему на канцелярскіе, путевые и прочіе хозяйственные расходы	—	—	—	—	2.000	2.000			
Итого	2	—	—	—	—	12.000			
А всего по тремъ инспекціямъ	5	—	—	—	—	29.800			

Примѣчанія: 1) Оклады содержанія показаны безъ исключенія установленныхъ вычетовъ.—2) Штатъ инспекціи за постройкою желѣзнодорожныхъ линій Обществомъ Рязанско-Уральской желѣзной дороги подлежитъ введенію въ дѣйствіе съ 1 Января 1908 г., а штатъ инспекцій за постройкою новыхъ электрическихъ трамваевъ Обществомъ Лодзинскихъ подъѣздныхъ путей и линіи Мелекесъ—Бугульма Обществомъ Бугульминской желѣзной дороги—по наступленіи условій, указанныхъ въ Уставахъ подлежащихъ Обществъ для учрежденія инспекцій.

29769

29787

Къ № 29769.—1907 Ноября 8.

Высочайше утвержденный, 8 Ноября 1907 года, штатъ Канцеляріи Начальника войскъ острова Сахалина.

Наименованіе чиновъ.	Число чиновъ.	Годовой окладъ содержанія каждому за узаконенными вычетами.				Примѣчаніе.
		Жалованья.		Столовыхъ.		
		Руб.	К.	Руб.	К.	
Начальникъ войскъ (онъ же Военный Губернаторъ о. Сахалина)	1	Содержаніе получаетъ по званію Военнаго Губернатора о. Сахалина.				
При немъ:						
Адъютантъ, оберъ-офицеръ	1	По чину.		300	—	
Писарей: высшаго оклада	1	72 [1]	—	—	—	[1]) Прик. по военн. вѣд. 1906 г., № 360.
Писарей: низшаго	1	18 [1]	—	—	—	
Начальнику войскъ отпускается на канцелярскіе расходы въ годъ . . . . . 100 р.						

Примѣчанія: 1) Сверхъ означеннаго въ штатѣ содержанія, всѣмъ чинамъ производится квартирное и все прочее довольствіе, существующими положеніями опредѣленное.—2) Казенная прислуга назначается на общемъ основаніи.

Къ № 29787.—1907 Ноября 16.

Высочайше утвержденное, 16 Ноября 1907 года, описаніе знака «Православнаго Карельскаго Братства во имя Св. Великомученика и Побѣдоносца Георгія».

Знакъ имѣетъ 3 вида: золоченый (или золотой), серебряный и темно-бронзовый.

Знакъ перваго вида: 1) золоченый (или золотой) рельефный лаврово-дубовый вѣнокъ; 2) на верху золоченая (или золотая) рельефная Императорская Корона; 3) внутри вѣнка на эмалевомъ голубомъ съ бѣловатыми лучами полѣ накладной золоченый (золотой) осьмиконечный крестъ съ нѣсколько выпуклымъ обводомъ; 4) средина креста прикрыта выпуклымъ щитомъ красной эмали съ золотымъ обводомъ и съ изображеніемъ по эмали Св. Великомученика; 5) кругомъ креста по голубой эмали бѣлая надпись славянскимъ шрифтомъ: «Господь крѣпость людямъ своимъ дастъ, Господь благословитъ люди своя миромъ»; 6) подъ крестомъ на перевязи вѣнка буквы: П. К. Б. (Православное Карельское Братство).

Знакъ втораго вида: серебряный такой же формы и съ тою же эмалью, но нѣсколько меньшей величины сравнительно со знакомъ перваго вида (приблизительно $^{6}/_{7}$) и безъ славянской надписи по голубой эмали.

Знакъ третьяго вида: темно-бронзовый такой же величины и формы, какъ втораго вида. Эмаль только на щитѣ, внутреннее же поле темно-бронзовое (нѣсколько иного оттѣнка сравнительно съ крестомъ и вѣнкомъ), съ выгравированными лучами и также безъ славянской надписи.

29806 *Къ № 29806.—1907 Ноября 25.*

Высочайше ратификованные, 25 Ноября 1907 года, таможенные тарифы А и Б. Приложеніе къ Договору о торговлѣ и мореплаваніи между Россіей и Италіей.

Тарифъ А. (Статьи Итальянскаго Общаго Таможеннаго Тарифа).

Статьи Итальянскаго Общаго Таможеннаго Тарифа.	Наименованіе товаровъ.	Единицы обложенія.	Ввозная пошлина. Лиры золотомъ.
8	Минеральныя масла, смоляныя и дегтярныя:		
а	тяжелыя	100 кил.	8.—
б	прочія	»	24.—
	Примѣчаніе. Керосинъ и другія очищенныя минеральныя масла, служащія для освѣщенія, упомянутыя въ ст. 8 *б*, могутъ быть очищаемы пошлиною, по желанію привозителей, или съ вѣса,—причемъ за вѣсовую единицу принимается 100 килограммовъ, или по объему, причемъ 125 литровъ, при температурѣ 15° Цельсія, считаются равными 100 килограммамъ нетто.		
280	Пшеница	»	7.50
281	Рожь	»	4.50
282	Овесъ	»	4.—
283	Ячмень	»	4.—
284	Другіе хлѣба:		
а	кукуруза бѣлая	»	7.50
б	особо непомененованные (въ томъ числѣ овощи сухіе)	»	1.15

Тарифъ Б. (Статьи Русскаго Общаго Таможеннаго Тарифа).

Статьи Русскаго Общаго Таможеннаго Тарифа.	Наименованіе товаровъ.	Единицы обложенія.	Пошлина. Руб.	К.
	Роспись товарамъ привознымъ.			
изъ 6	Фрукты и ягоды:			
	2) апельсины, лимоны и померанцы свѣжіе	съ пуда брутто	1	—
изъ 66	Камень необдѣланный и въ подготовленномъ видѣ:			
	изъ 5) всѣхъ сортовъ мраморъ, строительный алебастръ, серпентинъ (змѣевикъ), хотя бы съ опиленными или шлифованными, но не полированными, поверхностями:			
	а) въ видѣ глыбъ, кусковъ и плитъ, толщиною свыше $3^1/_2$ вершковъ.	съ пуда	—	18
	б) въ видѣ плитъ, толщиною въ $3^1/_2$ вершка и менѣе	»	—	60

29806

Статьи Русскаго Общаго Таможеннаго Тарифа.	Наименованіе товаровъ.	Единицы обложенія.	Пошлина. Руб.	К.
изъ 67	Кораллы настоящіе и искусственные, не въ дѣлѣ, а также просверленные, на ниткахъ, въ связкахъ и съ рѣзьбою	съ фунта	2	—
изъ 70	Камни всякаго рода, кромѣ полудрагоцѣнныхъ и драгоцѣнныхъ, а также гипсъ и алебастръ:			
	1) въ издѣліяхъ скульптурной, рѣзной и токарной работы, хотя бы полированныхъ:			
	а) вѣсомъ въ 3 пуда и менѣе въ штукѣ	съ пуда	5	—
	б) вѣсомъ болѣе 3 пудовъ въ штукѣ.	»	3	—
	2) въ издѣліяхъ простой каменотесной работы, безъ рѣзьбы и скульптурныхъ украшеній, хотя бы съ кривыми поверхностями, изъ мрамора, серпентина, алебастра и твердыхъ породъ, поддающихся полировкѣ, а именно: яшмы, оникса, лабрадора, гранита, гнейса, порфира и базальта:			
	а) съ полированными поверхностями или частями поверхности . . .	съ пуда	1	50
	б) съ чисто обтесанными и окованными, но неполированными поверхностями.	»	—	30
95	Винный камень (кремортартаръ), виннокислая известь:			
	1) винный камень (кремортартаръ) сырой (неочищенный), винно-кислая известь сырая (неочищенная).	»	—	90
	2) винный камень полуочищенный (не въ порошкѣ) со свойственной ему окраской.	»	1	12½
изъ 117	Масла растительныя и глицеринъ неочищенный:			
	1) жирныя (оливковое, деревянное, лавровое, хлопчатниковое и т. п.), кромѣ особо поименованныхъ, олифа или вареное масло	»	3	30
изъ 124	Дубильныя вещества:			
	изъ 1) сумахъ, даже измельченный или молотый	съ пуда брутто	—	07½
изъ 180	Шелкъ:			
	4) сырецъ или грежъ	съ пуда	8	—
изъ 185	Шелкъ крученый и пряденый:			
	1) крученый или трощеный (органсинъ или основа, утокъ или трамъ) изъ сырца (грежъ):			
	а) невываренный, небѣленый и некрашеный	»	65	—
	б) вываренный, бѣленый и крашеный	»	88	—
	Роспись товарамъ отпускнымъ.			
изъ 7	Шелковичные коконы	—	безпошлинно	

29819 *Къ № 29819.—1907 Декабря 2.*

Высочайше утвержденные, 2 Декабря 1907 года:

I. Штатъ Самаркандскаго магазина Ташкентскаго артиллерійскаго склада.

Наименованіе чиновъ.	Число чиновъ.	Годовой окладъ содержанія каждому. Жалованья. Основной. Полный. Руб.	К.	Основной. За узаконенными вычетами. Руб.	К.	Усиленный. Полный. Руб.	К.	Усиленный. За узаконенными вычетами. Руб.	К.	Столовыхъ. Полный. Руб.	К.	Столовыхъ. За узаконенными вычетами. Руб.	К.
Завѣдывающій магазиномъ, оберъ-офицеръ полевой артиллеріи или артиллерійскій чиновникъ	1	По чину.								260	53	240	—
Нестроевые нижніе чины:													
Писарь низшаго оклада	1	12	12	12	—	18	37	18	—				
Артиллер. счетчикъ низшаго оклада	1	12	12	12	—	18	37	18	—				
Артиллер. надзират. низшаго оклада	1	12	12	12	—	18	37	18	—				
Мастеровой низшаго оклада . . .	1	6	6	6	—	9	9	9	—				
Рядовыхъ для работъ	10	6	6	6	—	9	9	9	—				
Итого нижнихъ чиновъ	14												

Отпускается въ годъ:

На канцелярскіе расходы . 25 руб.

Примѣчанія: 1. Всѣ примѣчанія къ штату Ташкентскаго артиллерійскаго склада (прик. по военн. вѣд. 1899 г., № 28), со всѣми послѣдовавшими въ нихъ измѣненіями и дополненіями, остаются въ силѣ и для настоящаго штата.—2. Завѣдывающій магазиномъ исполняетъ обязанности и пользуется правами, присвоенными Начальникамъ отдѣловъ артиллерійскихъ складовъ.

29819

II. Дополнительный штатъ Ташкентскаго артиллерійскаго склада.

Наименованіе чиновъ.	Число чиновъ.	Годовой окладъ содержанія каждому. Жалованья. Основной. Полный. Руб.	К.	За узаконенными вычетами. Руб.	К.	Усиленный. Полный. Руб.	К.	За узаконенными вычетами. Руб.	К.	Столовыхъ. Полный. Руб.	К.	За узаконенными вычетами. Руб.	К.
I. Управленіе артиллерійскаго склада.													
Нижніе чины:													
б) НЕСТРОЕВЫЕ:													
Рядовыхъ для присмотра въ отдѣлахъ склада и для работъ	9	6	6	6	—	9	9	9	—	—	—	—	—
Отпускается въ годъ:													
На канцелярскіе и чертежные припасы . 120 руб.													
II. Отдѣлы склада.													
Ручнаго оружія:													
Начальникъ отдѣла, Подполковникъ полевой артиллеріи . .	1	По чинамъ.								521	6	480	—
Помощникъ его, Классный Оружейный Мастеръ	1									455	92	420	—
Нестроевые нижніе чины:													
Артиллерійскій счетчикъ высшаго оклада	1	48	98	48	—	73	46	72	—	—	—	—	—
Артиллерійскій надзиратель высшаго оклада	1	48	98	48	—	73	46	72	—	—	—	—	—
Писарь высшаго оклада	1	48	98	48	—	73	46	72	—	—	—	—	—
Мастеровой	1	7	27	7	20	10	90	10	80	—	—	—	—
Итого нижнихъ чиновъ	4												
Отпускается въ годъ:													
На канцелярскіе расходы . . . . . 75 руб.													

29822

Наименованіе чиновъ.	Число чиновъ.	Годовой окладъ содержанія каждому. Жалованья. Основной. Полный. Руб.	К.	Основной. За узаконенными вычетами. Руб.	К.	Успленный. Полный. Руб.	К.	Успленный. За узаконенными вычетами. Руб.	К.	Столовыхъ. Полный. Руб.	К.	Столовыхъ. За узаконенными вычетами. Руб.	К.
Огнестрѣльныхъ припасовъ.													
Нижніе чины:													
б) НЕСТРОЕВЫЕ:													
Лаборатористовъ: высшаго оклада...	2	7	27	7	20	10	90	10	80	—	—	—	—
Лаборатористовъ: низшаго оклада..	6	6	6	6	—	9	9	9	—	—	—	—	—
Итого.....	8												

Примѣчаніе. Всѣ примѣчанія къ основному штату Ташкентскаго артиллерійскаго склада (прик. по воени. вѣд. 1899 г., № 28), со всѣми послѣдовавшими въ нихъ измѣненіями и дополненіями, остаются въ силѣ и для настоящаго дополнительнаго штата.

Къ № 29822.—1907 Декабря 5.

Высочайше утвержденные, 3 Декабря 1907 года:

I. Штатъ заводовъ морскаго вѣдомства Балтійскаго судостроительнаго и механическаго, Адмиралтейскаго судостроительнаго, Обуховскаго сталелитейнаго и Ижорскаго.

Наименованіе должностей.	Число лицъ на заводѣ. Балтійскомъ и Адмиралтейскомъ.	Число лицъ на заводѣ. Обуховскомъ и Ижорскомъ.	Содержаніе въ годъ одному за установленными вычетами. Рубли.	Классы должностей.	Разряды по пенсіи.
Предсѣдатель Правленія (если изъ чиновъ военныхъ, то можетъ быть Контръ-Адмиралъ или Генералъ-Маіоръ)	1	1	7.500	V	III ст. 1
Члены Правленія	5	5	5.000	V	III ст. 1
Совѣщательный Членъ отъ военно-сухопутнаго артиллерійскаго вѣдомства	—	1	5.000	—	—

29822

Наименованіе должностей.	Число лицъ на заводѣ. Балтійскомъ и Адмиралтейскомъ.	Число лицъ на заводѣ. Обуховскомъ и Ижорскомъ.	Содержаніе въ годъ одному за установленными вычетами. Рубли.	Классы должностей.	Разряды по пенсіи.
Дѣлопроизводитель Правленія	1	1	3.000	VI	III ст. 2
Помощникъ Дѣлопроизводителя	1	1	1.800	VII	IV
Бухгалтеръ Правленія	1	1	2.400	VII	IV
Помощники Бухгалтера	2	2	1.800	VIII	V
Начальники заводовъ (Капитаны 1-го ранга или Полковники, могутъ быть и Контръ-Адмиралы или Генералъ-Маіоры)	2	2	10.000 и кварт. въ нат.	—	—
Имъ на разъѣзды	—	—	1.000	—	—
Помощники Начальниковъ заводовъ	3	2	7.000 и кварт. въ нат.	VI	III ст. 2
Бухгалтеры заводовъ	2	2	3.600 и кварт. въ нат.	VI	III ст. 2

Примѣчанія: 1) Служащіе въ Правленіяхъ и на заводахъ удовлетворяются содержаніемъ изъ суммъ заводовъ и, сверхъ сего, отъ казны содержанія не получаютъ, за исключеніемъ слѣдующихъ сохраняемыхъ за ними видовъ денежнаго довольствія: за участіе въ оборонѣ Севастополя и за знакъ Военнаго ордена, за долговременное управленіе судовыми механизмами, прибавочнаго содержанія за сбереженіе судовъ, за долговременное командованіе судами I и II ранговъ, а также за постройку, перестройку и капитальное исправленіе судовъ, и пособій на воспитаніе дѣтей.—2) Размѣры содержанія Дѣлопроизводителей и Бухгалтеровъ Правленій и ихъ Помощниковъ, въ случаѣ назначенія ихъ изъ лицъ, не пользующихся правами государственной службы, опредѣляются условіями контрактовъ, заключаемыхъ съ ними Правленіями заводовъ, но не выше окладовъ, установленныхъ настоящимъ штатомъ.—3) При заводахъ состоятъ слѣдующіе чины Государственнаго Контроля: Представитель Государственнаго Контроля въ Правленіяхъ заводовъ, его Помощникъ, четыре Старшихъ Ревизора, по одному на каждомъ изъ заводовъ, и Младшій Ревизоръ. Должностямъ этихъ чиновъ присваивается: должности Представителя въ Правленіяхъ—окладъ въ 6.500 р. въ годъ, V классъ по чинопроизводству и III разрядъ 1 ст. по пенсіи, Помощника Представителя—окладъ въ 4.500 р. въ годъ, VI классъ по чинопроизводству и 2 ст. III разряда по пенсіи, Старшихъ Ревизоровъ—окладъ въ 3.500 р. въ годъ, VI классъ по чинопроизводству и 2 ст. III разряда по пенсіи, Младшаго Ревизора—окладъ въ 2.500 р. въ годъ, VII классъ по чинопроизводству и IV разрядъ по пенсіи. Сверхъ того, въ распоряженіе Представителя Государственнаго Контроля отпускается 3.500 р. на Канцелярію въ годъ.—4) Суммы на содержаніе чиновъ Государственнаго Контроля и на Канцелярію при нихъ относятся въ равной долѣ на расходы заводовъ. Суммы эти, а также суммы на содержаніе Совѣщательнаго Члена отъ военно-сухопутнаго артиллерійскаго вѣдомства въ Правленіи Обуховскаго завода, включаются, первыя—въ смѣту Государственнаго Контроля, а вторыя—въ смѣту Главнаго Артиллерійскаго Управленія, по доходу и расходу, и вносятся Правленіями заводовъ въ доходъ казны въ началѣ каждаго года.

29822

II. Временный штатъ С.Петербурскаго порта.

Названіе должностей.	Число чиновъ.	Содержаніе въ годъ. Рубли. Жалованья.	Столовыхъ.	Квартирныхъ.	Одному. Полностью.	Одному. За вычетами.	Всего полностью.	Классы и разряды. По должности.	По пенсіи.
Командиръ порта (Контръ-Адмиралъ)	1	2.800	2.800	Кварт. нат. съ отопл. и освѣщ.	5.600	5.152	5.600		
Помощники его:									
Старшій (штабъ-офицеръ)	1	1.600	1.600	Кварт. нат. съ отопл. и освѣщ.	3.200	2.944	3.200		
Младшіе (штабъ-офицеры)	1	1.000	1.100	Кварт. нат. съ отопл. и освѣщ.	2.100	1.932	2.100		
	1	1.000	1.100	500	2.600	2.402	2.600		
Портовая контора:									
Чиновникъ особыхъ порученій	1	600	600	300	1.500	1.386	1.500	VII	IV
Дѣлопроизводители:									
Старшіе	3	900	1.000	500	2.400	2.218	7.200	VI	III ст. 2
Младшіе	1	600	600	300	1.500	1.386	1.500	VII	IV
	1	500	500	200	1.200	1.108	1.200	VIII	V
Бухгалтеръ	1	960	960	480	2.400	2.218	2.400	VI	III ст. 2
Помощникъ Бухгалтера	1	600	600	300	1.500	1.386	1.500	VIII	V
Младшіе Чиновники	2	—	—	—	—	—	1.440	X	VII
На вознагражденіе конторщиковъ и наемъ писцовъ	—	—	—	—	—	—	11.000		
На канцелярскіе матеріалы, наемъ сторожей и разсыльныхъ, ремонтъ мебели, освѣщеніе комнатъ и мелочные расходы . .	—	—	—	—	—	—	4.200		

29822

Названіе должностей.	Число чиновъ.	Содержаніе въ годъ. Жалованья.	Столовыхъ.	Квартирныхъ.	Одному. Полностью.	Одному. За вычетами.	Всего полностью.	Классы и разряды. По должности.	Классы и разряды. По пенсіи.
		Р у б л и							
Магазины и склады:									
Экипажмейстеръ (штабъ-офицеръ)	1	900	1.000	500	2.400	2.218	2.400		
Содержатели въ экипажескихъ и такелажныхъ магазинахъ и склада топлива	4	400	400	200	1.000	924	4.000	IX	VI
Смотрители пересылочнаго склада и коммисаріатскихъ магазиновъ	2	500	500	200	1.200	1.108	2.400	VIII	V
Содержатели коммисаріатскихъ магазиновъ и казеннаго имущества опытоваго поля . .	2	300	300	200	800	740	1.600	X	VII
Содержатели артиллерійскихъ магазиновъ, пороховыхъ и пироксилиновыхъ погребовъ и сигнальной батареи въ Гребномъ портѣ и пороховыхъ погребовъ на Охтѣ . . .	3	300	400	200	900	832	2.700	X	VII
На наемъ для магазиновъ и складовъ конторщиковъ, вахтеровъ и писцовъ и на канцелярскіе и освѣтительные матеріалы . . .	—	—	—	—	—	—	6.000		
Техническая часть:									
Портовый Артиллеристъ (штабъ-офицеръ) . .	1	1.200	1.200	600	3.000	2.772	3.000		
Портовый Инженеръ-Механикъ (штабъ-или оберъ-офицеръ)	1	1.200	1.200	600	3.000	2.772	3.000		
Корабельный Инженеръ (штабъ-или оберъ-офицеръ)	1	1.200	1.200	600	3.000	2.772	3.000		
Мастеръ по электрической части (штабъ-или оберъ-офицеръ)	1	1.200	1.200	600	3.000	2.772	3.000		
Такелажмейстеръ (штабъ-офицеръ или оберъ-офицеръ)	1	800	800	400	2.000	1.848	2.000		
Мастера въ мастерскихъ: парусной, такелажной и мастерскихъ Гребнаго порта (оберъ-офицеры, могутъ быть штабъ-офицеры) .	3	500	600	300	1.400	1.294	4.200		
На наемъ чертежниковъ, конторщиковъ, писцовъ, вахтеровъ и на чертежные и канцелярскіе матеріалы для мастерскихъ порта	—	—	—	—	—	—	6.600		

29822

Названіе должностей.	Число чиновъ.	Содержаніе въ годъ. Жалованья.	Столовыхъ.	Квартирныхъ.	Одному. Полностью.	Одному. За вычетами.	Всего полностью.	Классы и разряды. По должности.	По пенсіи.
		Рубли.							
Строительная часть:									
Главный Инженеръ-Строитель порта (главный инженеръ строитель)	1	2.000	2.000	1.000	5.000	4.620	5.000		
Производители работъ:									
Старшій (старшій инженеръ-строитель) . . .	1	1.200	1.200	600	3.000	2.772	3.000		
Младшій (младшій инженеръ-строитель) . . .	1	700	800	300	1.800	1.662	1.800		
Старшіе смотрители зданій (старшіе техники) .	2	600	600	300	1.500	1.386	3.000		
Смотрители зданій (младшіе техники)	3	300	400	200	900	832	2.700		
На наемъ чертежниковъ и писцовъ, на канцелярскіе и чертежные матеріалы и наемъ сторожа	—	—	—	—	—	—	2.200		
Вообще по порту:									
Завѣдывающій движеніемъ портовыхъ судовъ (оберъ-офицеръ, можетъ быть и штабъ-офицеръ)	1	500	500	200	1.200	1.108	1.200		
Содержатель портовыхъ плавучихъ средствъ .	1	300	300	200	800	740	800		VII
Портовая полиція.									
Надзиратели	5	—	—	—	—	—	3.600		
Старшины	16	—	—	—	—	—	5.760		
Полицейскіе	54	—	—	—	—	—	16.200		

Къ № 29827.—1907 Декабря 8. **29827**

На подлинномъ Собственною Его Императорскаго Величества рукою написано:
«Утверждаю».
8 Декабря 1907 года.

Скрѣпилъ: Министръ Императорскаго Двора и Удѣловъ, Генералъ-Адъютантъ *Баронъ Фредериксъ.*

ОПИСАНІЕ

состава и пространства Государевыхъ имѣній Московскаго и Владимірскаго.

29827

№№ по порядку.	Губернія, уѣздъ, волость.	Названіе участковъ и селеній, при которыхъ они расположены.	Площадь. Удобной. дес. саж.	Площадь. Неудобной. дес. саж.	Площадь. Всего. дес. саж.	Названіе дачъ генеральнаго межеванія.	№№ плановъ по особому каталогу Московскаго Удѣльнаго округа.
						Государево Москов	
1	Губернія Московская, уѣздъ Московскій, волость Ростокинская и Выхинская.	Лѣсная дача Измайловскій Звѣринецъ и дачная мѣстность Благуша.	1,002 596	71 2,329	1,074 525	Измайловскій Звѣринецъ.	I 1, 2, 3 и 4
			6 2,232	1 681	8 513	Пустошь Сѣнной покосъ, близъ села Измайлова.	I 6
			76 2,233	12 461	89 294	Сѣнные покосы, что на Благушѣ.	I 5
		Итого . .	1,086 261	85 1,071	1,171 1,332		
2	Губернія Московская, уѣздъ Московскій, волость Ростокинская и въ чертѣ города Москвы.	Ханиловскій прудъ.	1 1,010	—	1 1,010	Ханиловскій прудъ.	II —
3	Губернія Московская, уѣздъ Московскій, волость Выхинская.	Участокъ земли, вырѣзанный подъ устройство окружной желѣзной дороги.	10 600	— 625	10 1,225	Подъ заселеніемъ Ея Императорскаго Величества Екатерининскимъ дворцомъ съ принадлежащими къ нему службами, Аптекарскимъ и Головинскимъ садами.	III —
4	Губернія Московская, уѣздъ Бронницкій, волость Велинская.	1-й и 2-й кварталы Истомихинской лѣсной дачи.	43 1,087	— 814	43 1,901	Деревни Истомихи.	IV —

29827

Описаніе смежностей участковъ.

ское имѣніе.

На сѣверѣ: надѣльная земля села Измайлова—владѣнія крестьянъ собственниковъ.
На востокѣ: лѣсная дача Измайловская—владѣнія удѣльнаго вѣдомства, надѣльная земля села Ивановскаго—владѣнія крестьянъ собственниковъ; земля удѣльнаго вѣдомства и надѣльная земля села Ивановскаго—владѣнія крестьянъ собственниковъ.
На югѣ: надѣльная земля села Ивановскаго—владѣнія крестьянъ собственниковъ и земля удѣльнаго вѣдомства.
На юго-востокѣ: земля удѣльнаго вѣдомства.
На югѣ: земля части села Гирѣева—Княгини Голицыной (коснувшаяся однимъ пунктомъ), земля Торлецкаго и земля московскаго 1-й гильдіи купца Этерсъ.
На юго-востокѣ: земля подъ дачею Генерала Полякова и земля части села Перова—разныхъ владѣльцевъ.
На западѣ: однимъ пунктомъ отмежеванная земля отъ села Карачарова во владѣніе Разумовскаго.
На западѣ: земля сельца Гаврилова—владѣнія Сушкова.
На югѣ: отхожая земля села Карачарова—казеннаго вѣдомства крестьянъ. На югѣ: однимъ пунктомъ церковная земля—села Коломенскаго.
На западѣ: земля удѣльнаго вѣдомства—Московскаго Удѣльнаго округа, урочище «Благуша».
На сѣверѣ: земля удѣльнаго вѣдомства, урочище «Благуша».
На сѣверо-западѣ: земля удѣльнаго вѣдомства, урочище «Благуша».
На сѣверѣ: земля удѣльнаго вѣдомства, урочище «Благуша».
На сѣверо-востокѣ: земля Измайловской военной богадѣльни.
На юго-востокѣ: земля удѣльнаго вѣдомства, урочище «Благуша».
На сѣверѣ: земля удѣльнаго вѣдомства, урочище «Благуша» и надѣльная земля крестьянъ села Ивановскаго.
На юго-западѣ: надѣльная земля села Ивановскаго и земля удѣльнаго вѣдомства, урочище «Благуша».
На западѣ: земля удѣльнаго вѣдомства, урочище «Благуша».
На сѣверѣ: земля Измайловской военной богадѣльни и Виноградный прудъ—Измайловской военной богадѣльни.
На сѣверо-востокѣ: крестьянскій надѣлъ села Измайлова.
Въ западной части описываемаго участка, внутри его, находится участокъ земли удѣльнаго вѣдомства.

На сѣверѣ: земля—владѣнія Преображенскаго богадѣленнаго дома, въ генеральной дачѣ Преображенской слободы.
На сѣверо-востокѣ: земля—владѣнія Преображенскаго богадѣленнаго дома, въ дачѣ села Покровскаго—Рубцово тожъ.
На сѣверо-западѣ: земля—владѣнія Преображенскаго богадѣленнаго дома, въ дачѣ села Измайлова съ селами.
На юго-востокѣ и югѣ: часть дачи «Ханиловскій прудъ»—владѣнія Товарищества купцовъ Носовыхъ.
На западѣ: однимъ пунктомъ—земля гор. Москвы (улица Девятая рота).

На сѣверо-западѣ, сѣверо-востокѣ и юго-востокѣ: отхожая земля села Карачарова.
На юго-востокѣ: Московско-Нижегородская шоссейная дорога.
На западѣ, юго-западѣ, сѣверѣ и юго-западѣ: земля удѣльнаго вѣдомства.

На сѣверо-западѣ: земля дачи села Колычева, поступившая въ надѣлъ бывшимъ удѣльнымъ крестьянамъ дер. «Семиврагъ», Подольскаго уѣзда.
На востокѣ: земля дачи села Колычева, поступившая въ надѣлъ бывшимъ удѣльнымъ крестьянамъ дер. Новлянской, Подольскаго уѣзда.
На юго-востокѣ: земля крестьянскаго надѣла дер. Истомихи, бывшихъ дворцовыхъ крестьянъ, Бронницкаго уѣзда.
На юго-западѣ: земля дачи дер. Жеребятьевой съ пустошами «Кишкиной» и «Липокъ»—частнаго владѣнія и земля дачи, выдѣленной къ сельцу Елгозину, бывшихъ государственныхъ крестьянъ.

29827

№№ по порядку.	Губернія, уѣздъ, волость.	Названіе участковъ и селеній, при которыхъ они расположены.	Площадь. Удобной. дес. саж.	Неудобной. дес. саж.	Всего. дес. саж.	Названія дачъ генеральнаго межеванія.	№№ плановъ по особому каталогу Московскаго Удѣльнаго округа.
5	Губернія Московская, уѣздъ Бронницкій, волость Велинская.	3-й и 4-й кварталы Истомихинской лѣсной дачи.	50 / 2,210	— / 514	51 / 324	Деревни Истомихи.	IV / —
6	Тоже.	Селиначевская лѣсная дача, кв. 1.	52 / 1,660	— / 300	52 / 1,960	Деревни Селиначевой.	V / 1
7	Тоже.	Тоже, кв. 2—18.	1,210 / 439	22 / 1,588	1,232 / 2,027	Тоже.	V / 1, 2 и 3
8	Тоже.	Тяжинская лѣсная дача.	134 / 1,350	— / 350	134 / 1,700	Села Велина.	VI / 1, 2
9	Тоже.	Конюшенная слобода, участокъ покосной земли близъ гор. Бронницъ и сѣнокосный участокъ у рѣчки Велинки.	164 / 1,635	42 / 1,115	207 / 370	Тоже.	VII / 1, 2 и 3

29827

Описаніе смежностей участковъ.

На сѣверѣ: земля дачи дер. Жеребятьевой съ пустошами «Кишкиной» и «Липокъ»—частнаго владѣнія.
На сѣверо-востокѣ: земля крестьянскаго надѣла дер. Истомихи, бывшихъ дворцовыхъ крестьянъ.
На югѣ: земля дачи сельца Елгозина, бывшихъ государственныхъ крестьянъ.
На юго-западѣ: надѣлъ бывшихъ удѣльныхъ крестьянъ дер. Новлянской, земля пустоши Спечениха, Коровенки тожъ, 5-й части Колычевской удѣльной дачи, надѣлъ бывшихъ удѣльныхъ крестьянъ дер. Семиврагъ и земля пустоши Спечениха, Коровенки тожъ, 5-й части Колычевской удѣльной лѣсной дачи.
На сѣверо-западѣ: земля пустоши «Кишкиной» и «Матвѣевой»—частнаго владѣнія.

На сѣверѣ: земля села Рождествена—частнаго владѣнія.
На сѣверо-востокѣ: земля села Рождествена—частнаго владѣнія.
На юго-востокѣ: надѣльная земля крестьянъ дер. Селиначевой.
На югѣ: надѣльная земля крестьянъ дер. Селиначевой.
На западѣ: земля пустоши «Устиновой»—владѣнія Графа Шереметева.
На сѣверо-западѣ: 6-я часть Колычевской удѣльной лѣсной дачи, состоящая въ дачѣ пустоши «Ильинской» и земля дачи пустоши «Ильинской», поступившая въ надѣлъ обществу, бывшихъ удѣльныхъ крестьянъ, дер. Новлянской.
На западѣ: земля дачи пустоши «Ильинской», поступившая въ надѣлъ обществу, бывшихъ удѣльныхъ крестьянъ, дер. Новлянской.

На востокѣ: земля крестьянскаго надѣла дер. Селиначевой.
На югѣ: земля крестьянскаго надѣла дер. Селиначевой.
На юго-западѣ: земля крестьянскаго надѣла дер. Селиначевой.
На западѣ: земля крестьянскаго надѣла дер. Селиначевой.
На сѣверѣ: земля крестьянскаго надѣла дер. Селиначевой.
На востокѣ: земля села Вишнякова—частнаго владѣнія и земля дер. Жерошкиной, бывшихъ государственныхъ крестьянъ.
На юго-востокѣ: земля дер. Нестовой—частнаго владѣнія.
На юго-западѣ: земля дер. Образцовой, бывшихъ государственныхъ крестьянъ, земля пустоши «Состняковой», села Кутузова—частнаго владѣнія и земля села Лянцева, бывшихъ государственныхъ крестьянъ.
На западѣ: земля села Лянцева, бывшихъ государственныхъ крестьянъ.
На сѣверѣ: земля пустоши «Устиновой», Графа Шереметева.
На сѣверо-западѣ: земля пустоши «Устиновой», Графа Шереметева.

На сѣверо-востокѣ: земля крестьянскаго надѣла дер. Дальняго Тяжина.
На сѣверѣ: земля крестьянскаго надѣла дер. Дальняго Тяжина.
На востокѣ: земля крестьянскаго надѣла дер. Дальняго Тяжина и земля крестьянскаго надѣла села Велина.
На югѣ: земля крестьянскаго надѣла села Велина.
На юго-западѣ: земля крестьянскаго надѣла дер. Дьяковки и земля дер. Дьяковки—владѣнія бронницкаго купца Кононова и К°.
На западѣ: земля удѣльнаго вѣдомства—лѣсная дача Тяжинская.

На сѣверо-востокѣ: средина рѣки Москвы и прилегающіе къ ней: земля села Маркова и Малахова—владѣнія Графа Шереметева, земля удѣльнаго вѣдомства, крестьянскій надѣлъ—единственнаго владѣнія села Велина и крестьянскій надѣлъ—общаго владѣнія села Боршевы и дер. Морозовой и Колупаевой.
На востокѣ: средина рѣки Москвы и прилегающій къ ней крестьянскій надѣлъ—общаго владѣнія селъ Велина, Боршевы и дер. Морозовой и Колупаевой.
На сѣверо-востокѣ: средина рѣки Москвы и прилегающіе къ ней крестьянскій надѣлъ—общаго владѣнія селъ Велина и Боршевы и дер. Морововой и Колупаевой.
На юго-востокѣ: средина рѣчки Кожурновки и прилегающая къ ней земля гор. Бронницъ.
На юго-западѣ: земля гор. Бронницъ.
На сѣверо-западѣ: земля гор. Бронницъ.

29827

№№ по порядку.	Губернія, уѣздъ, волость.	Названіе участковъ и селеній, при которыхъ они расположены.	Площадь. Удобной. дес. саж.	Неудобной. дес. саж.	Всего. дес. саж.	Названіе дачъ генеральнаго межеванія.	№№ плановъ по особому каталогу Московскаго Удѣльнаго округа.
10	Губернія Московская, уѣздъ Бронницкій, волость Велинская.	Велинская лѣсная дача.	562 / 295	11 / 652	573 / 947	Села Велина.	VIII 1, 2, 3, 4 и 5
11	Губернія Московская, уѣздъ Московскій, волость Зюзинская.	Лѣсная дача Конькова-Гридинская: Ур. «Сѣча».	10 / 1,680	—	10 / 1,680	Села Конькова.	IX 1
12	Тоже.	Ур. «Большая Роща».	24 / 1,920	—	24 / 1,920	Тоже.	IX 1
13	Тоже.	Ур. «Чистая Роща».	43 / 2,280	— / 600	44 / 480	Тоже.	IX 1
14	Тоже.	Ур. «Дубинкино».	58 / 720	—	58 / 720	Тоже.	IX 1
15	Тоже.	Уроч. «Пустошь Гридина».	77 / 360	2 / 2,040	80 / —	Отхожей пустоши Гридиной, Степанцевой, Дубинкиной тожъ.	IX 2

29827

Описаніе смежностей участковъ.

На юго-западѣ: земля гор. Бронницъ.
На сѣверо-западѣ: граница идетъ частью суходоломъ, а частью озеромъ Бѣльскимъ къ срединѣ его, огибая островъ (владѣнія Вадковскаго)—владѣніе гор. Бронницъ.
На юго-западѣ: средина озера Бѣльскаго—владѣніе гор. Бронницъ.
На югѣ: внѣшній край истока изъ озера Бѣльскаго—земля гор. Бронницъ.
На юго-востокѣ: земля гор. Бронницъ.
На юго-западѣ: земля гор. Бронницъ.
На западѣ: крестьянскій надѣлъ—единственнаго владѣнія села Велина.
На сѣверѣ: крестьянскій надѣлъ—общаго владѣнія селъ Велина и Боршевы и дер. Морозовой и Колупаевой.
На сѣверо-западѣ: крестьянскій надѣлъ—общаго владѣнія селъ Велина и Боршевы и дер. Морозовой и Колупаевой.
На юго-западѣ: крестьянскій надѣлъ—общаго владѣнія селъ Велина и Боршевы и дер. Морозовой и Колупаевой.
На сѣверо-западѣ: къ срединѣ рѣки Москвы, крестьянскій надѣлъ—общаго владѣнія селъ Велина и Боршевы и дер. Морозовой и Колупаевой.

На сѣверо-западѣ: земля дачи села Маркова—частнаго владѣнія.
На сѣверѣ: земля дачи села Маркова—частнаго владѣнія, земля удѣльнаго вѣдомства и земля села Маркова—частнаго владѣнія.
На юго-востокѣ: участокъ земли подъ Бронницкимъ шоссе.
На юго-востокѣ: земля священно-церковнослужителей погоста Никольскаго.
На юго-западѣ: земля священно-церковнослужителей погоста Никольскаго.
На югѣ: земля священно-церковнослужителей погоста Никольскаго.
На юго-западѣ: крестьянскій надѣлъ села Боршевы и дер. Морозовой и Колупаевой.

На сѣверо-западѣ: крестьянскій надѣлъ дер. Деревлевой.
На сѣверо-востокѣ: крестьянскій надѣлъ села Конькова.
На востокѣ: крестьянскій надѣлъ села Конькова.
На юго-западѣ: земля удѣльнаго вѣдомства и крестьянскій надѣлъ села Конькова.

На сѣверѣ: крестьянскій надѣлъ села Конькова.
На востокѣ: земля удѣльнаго вѣдомства и крестьянскій надѣлъ села Конькова.
На юго-востокѣ: крестьянскій надѣлъ села Конькова.
На западѣ: земля удѣльнаго вѣдомства и крестьянскій надѣлъ села Конькова.
На сѣверо-западѣ: земля удѣльнаго вѣдомства.

На западѣ: крестьянскій надѣлъ села Конькова.
На сѣверѣ: крестьянскій надѣлъ села Конькова и земля удѣльнаго вѣдомства.
На востокѣ: земля удѣльнаго вѣдомства.
На юго-востокѣ: крестьянскій надѣлъ села Конькова и земля села Узскаго—Графини Толстой.

На сѣверо-западѣ: крестьянскій надѣлъ села Конькова.
На востокѣ: земля села Яснева—владѣнія Лопухиной.
На югѣ: крестьянскій надѣлъ села Конькова.
На западѣ: земля села Узскаго—владѣнія Графини Толстой.

На западѣ: крестьянскій надѣлъ села Конькова.
На сѣверѣ: земля села Кленина—владѣнія Колачевыхъ.
На западѣ: земля села Кленина—владѣнія Колачевыхъ.
На сѣверѣ: земля села Кленина—владѣнія Колачевыхъ и земля села Маркова—разныхъ владѣній.

29827

№№ по порядку.	Губернія, уѣздъ, волость.	Названіе участковъ и селеній, при которыхъ они расположены.	Площадь. Удобной. дес. саж.	Неудобной. дес. саж.	Всего. дес. саж.	Названія дачъ генеральнаго межеванія.	№№ плановъ по особому каталогу Московскаго Удѣльнаго округа.
16	Губернія Московская, уѣздъ Московскій, волость Зюзинская.	Лѣсная дача Царицынская, Царицынскій паркъ, Развиловатый прудъ, Покровская сторона, Воздушный садъ и лѣсная дача Пожарная.	66 2,294	91 359	158 253	Села Черной Грязи, Царицына тожъ, съ церковной землей означеннаго села.	X 1, 2, 3, 4, 5, 6, 7, 8, 9 и 10
			260 1,968	3 120	263 2,088	Отхожей пустоши Пожарной.	
			— 48	22 1,027	22 1,075	Пустоши Астединовой.	
			65 1,448	9 102	74 1,550	Отмежеванной земли изъ дачи казеннаго вѣдомства села Покровскаго и деревни Котляковой къ селу Царицыну.	
		Итого . .	393 958	125 1,608	519 166		

29827

Описаніе смежностей участковъ.

На востокѣ: крестьянскій надѣлъ села Царицына и дер. Шайдоровой.
На юго-востокѣ: крестьянскій надѣлъ села Конькова.
На югѣ: земля села Ясенева—генеральши Лопухиной.

На сѣверѣ: земля дворцовой Коломенской волости—села Коломенскаго съ деревнями.
На востокѣ: земля дворцовой Коломенской волости—села Коломенскаго съ деревнями, шоссе изъ Москвы въ Каширу и земля крестьянскаго надѣла—села Царицына, бывшихъ дворцовыхъ крестьянъ.
На сѣверо-востокѣ: крестьянскій надѣлъ села Царицына.
На юго-востокѣ и востокѣ: церковная земля села Царицына.
На сѣверѣ: усадебная земля священно-церковнослужителей села Царицына.
На западѣ: усадебная земля священно-церковнослужителей села Царицына.
На сѣверо-западѣ: усадебная земля священно-церковнослужителей села Царицына и земля крестьянскаго надѣла села Царицына.
На сѣверо-востокѣ: земля крестьянскаго надѣла села Царицына.
На сѣверо-западѣ: земля крестьянскаго надѣла села Царицына.
На сѣверо-востокѣ: земля крестьянскаго надѣла села Царицына.
На юго-востокѣ: земля крестьянскаго надѣла села Царицына.
На востокѣ: земля крестьянскаго надѣла села Царицына.
На сѣверѣ: земля крестьянскаго надѣла села Царицына.
На сѣверо-востокѣ: земля крестьянскаго надѣла села Царицына и земля крестьянскаго надѣла деревни Орѣховой.
На востокѣ: земля крестьянскаго надѣла дер. Орѣховой.
На юго-востокѣ: земля крестьянскаго надѣла села Булатницкова.
На юго-западѣ: земля села Тарычева—частнаго владѣнія.
На западѣ: земля сельца Загорье—владѣнія Смирнова и лѣсная дача пустошь «Черепиха»—удѣльнаго вѣдомства.
На юго-западѣ: лѣсная дача пустошь «Черепиха»—удѣльнаго вѣдомства.
На востокѣ: лѣсная дача пустошь «Черепиха»—удѣльнаго вѣдомства.
На юго-западѣ: лѣсная дача пустошь «Черепиха»—удѣльнаго вѣдомства.
На югѣ: надѣльная земли, бывшихъ государственныхъ крестьянъ, села Покровскаго.
На юго-западѣ: надѣльная земли, бывшихъ государственныхъ крестьянъ, села Покровскаго.
На сѣверо-западѣ: надѣльная земля, бывшихъ государственныхъ крестьянъ, села Покровскаго.
На сѣверѣ: земля дачи села Покровскаго и деревни Котляковой, Министерства Государственныхъ Имуществъ, и крестьянскій надѣлъ села Царицына.
На западѣ: крестьянскій надѣлъ села Царицына.
На сѣверѣ: крестьянскій надѣлъ села Царицына.
На юго-западѣ: крестьянскій надѣлъ села Царицына.
На сѣверо-западѣ: Павелецкая желѣзная дорога.
На сѣверо-востокѣ: крестьянскій надѣлъ села Царицына.
На сѣверѣ: крестьянскій надѣлъ села Царицына.
На западѣ: крестьянскій надѣлъ села Царицына.
На югѣ: крестьянскій надѣлъ села Царицына.
На востокѣ: крестьянскій надѣлъ села Царицына.
На югѣ: крестьянскій надѣлъ села Царицына.
На западѣ: крестьянскій надѣлъ села Царицына.
На сѣверо-западѣ: Московско-Курская желѣзная дорога.
На западѣ: крестьянскій надѣлъ дер. Хохловки и земли удѣльнаго вѣдомства.

29827

№№ по порядку.	Губернія, уѣздъ, волость.	Названіе участковъ и селеній, при которыхъ они расположены.	Площадь. Удобной. дес. саж.	Неудобной. дес. саж.	Всего. дес. саж.	Названія дачъ генеральнаго межеванія.	№№ плановъ по особому каталогу Московскаго Удѣльнаго округа.	Описаніе смежностей участковъ.
17	Губернія Московская, уѣздъ Московскій, волость Зюзинская.	Лѣсная дача Царицынская. Ур. «Воробьевка».	58 / 739	3 / 3	63 / 742	Села Черной Грязи, Царицына тожъ, съ церковной землей означеннаго села.	XII / 1, 2 и 3	На западѣ: земля крестьянскаго надѣла дер. Шайдоровой. На сѣверо-западѣ: земля крестьянскаго надѣла дер. Шайдоровой, земля удѣльнаго вѣдомства и земля крестьянскаго надѣла дер. Шайдоровой. На сѣверѣ: земля крестьянскаго надѣла дер. Шайдоровой. На востокѣ: земля крестьянскаго надѣла дер. Шайдоровой и крестьянскій надѣлъ дер. Хохловки. На юго-востокѣ: крестьянскій надѣлъ дер. Хохловки. На сѣверо-востокѣ: крестьянскій надѣлъ дер. Хохловки и крестьянскій надѣлъ села Царицына. На юго-востокѣ: земля крестьянскаго надѣла села Царицына. На юго-западѣ: земля крестьянскаго надѣла села Царицына и земля удѣльнаго вѣдомства. На юго-востокѣ: земля крестьянскаго надѣла села Царицына. На юго-западѣ: крестьянскій надѣлъ села Царицына. На юго-востокѣ: крестьянскій надѣлъ села Царицына. На сѣверѣ: крестьянскій надѣлъ села Царицына. На сѣверо-западѣ, на сѣверѣ, на сѣверо-востокѣ, на сѣверо-западѣ и на сѣверо-востокѣ: крестьянскій надѣлъ села Царицына. На юго-востокѣ: крестьянскій надѣлъ села Царицына. На юго-западѣ: земля села Покровскаго и дер. Котляковой, вѣдомства Палаты Государственныхъ Имуществъ. На западѣ: земля села Покровскаго и дер. Котляковой, вѣдомства Палаты Государственныхъ Имуществъ. На юго-западѣ и западѣ: земля сёла Покровскаго и дер. Котляковой, вѣдомства Палаты Государственныхъ Имуществъ.
18	Тоже.	Цареборисовскій прудъ.	— / 287	81 / —	81 / 287	Цареборисовскаго пруда, съ двумя плотинами.	XI / —	На сѣверѣ: дача села Дьякова съ деревнями—удѣльнаго вѣдомства. На сѣверо-востокѣ и западѣ: земля прудовыхъ сторожей, отведенная изъ той же дачи. На сѣверѣ, сѣверо-востокѣ и востокѣ: дача села Дьякова съ деревнями—надѣлъ села Борисова. На югѣ: надѣльная земля дер. Шепиловой и земля дачи села Дьякова съ деревнями—удѣльнаго вѣдомства. На западѣ: Развиловатый прудъ—Царицынской волости.
19	Губернія Московская, уѣздъ Подольскій, волость Царицынская.	Лѣсная дача Пожарная, пустошь Булатниково.	95 / 600	1 / 240	96 / 840	Села Булатникова.	XIII / —	На востокѣ: удѣльная лѣсная дача «Черепиха» и земля сельца Загорья—владѣнія Смирнова. На югѣ: крестьянскій надѣлъ села Булатникова. На юго-западѣ: крестьянскій надѣлъ села Булатникова. На юго-востокѣ: крестьянскій надѣлъ села Булатникова. На западѣ: земля села Покровскаго, бывшихъ крестьянъ вѣдомства Палаты Государственныхъ Имуществъ. На сѣверо-западѣ: земля села Покровскаго, бывшихъ крестьянъ вѣдомства Палаты Государственныхъ Имуществъ.
20	Тоже.	Лѣсная дача Пожарная, пустошь Румянцево.	58 / 840	— / —	58 / 840	Отхожей пустоши Румянцевой.	XIV / —	На сѣверѣ: надѣлъ крестьянъ села Царицына. На сѣверо-востокѣ: надѣлъ крестьянъ дер. Шайдоровой. На сѣверѣ: крестьянскій надѣлъ дер. Шайдоровой. На юго-востокѣ: земля дачи сельца Паренокъ—частнаго владѣнія. На юго-западѣ: земля дачи сельца Паренокъ—частнаго владѣнія. На западѣ: земля дачи села Торычева—частнаго владѣнія.
21	Губернія Московская, уѣздъ Подольскій, волость Домодѣдовская.	Лѣсная дача пустошь Горѣлый Пень (сѣверная часть).	91 / 730	— / —	91 / 730	Отхожихъ казенныхъ двухъ пустошей Истомкинской и Горѣлаго Пня.	XV / 1 и 2	На сѣверѣ: земля сельца Коробова—крестьянъ государственныхъ имуществъ. На юго-востокѣ: земли крестьянъ дер. Чурилковой. На югѣ: земля крестьянъ дер. Чурилковой и Новлинской. На юго-западѣ: земля крестьянъ дер. Чурилковой и Новлинской. На юго-востокѣ: земля крестьянъ дер. Чурилковой и Новлинской. На сѣверо-востокѣ: земля крестьянскаго надѣла дер. Чурилковой и Новлинской. На юго-востокѣ: земли Островской волости, бывшихъ временно-обязанныхъ, крестьянъ Орловой. На юго-западѣ: крестьянскій надѣлъ дер. Новлинской. На сѣверо-западѣ: земля сельца Стараго и Новаго Сьянова—крестьянъ государственныхъ имуществъ.

29827

29827

№№ по порядку.	Губернія, уѣздъ, волость.	Названіе участковъ и селеній, при которыхъ они расположены.	Площадь. Удобной. дес. саж.	Неудобной. дес. саж.	Всего. дес. саж.	Названія дачъ генеральнаго межеванія.	№№ плановъ по особому каталогу Московскаго Удѣльнаго округа.
22	Губернія Московская, уѣздъ Подольскій, волость Домодѣдовская.	Лѣсная дача Горѣлый Пень (южная часть).	12 / 95	— / 905	12 / 1,000	Отхожихъ казенныхъ двухъ пустошей Истомихинской и Горѣлаго Пня.	X V 1
23	Тоже.	Лѣсная дача Домодѣдовская, кв. 1—19.	1,391 / 1,185	92 / 1,652	1,484 / 437	Селъ Пахрина, Домодѣдова, Ермолина и Никитскаго.	X V I 1, 2 и 3

29827

Описаніе смежностей участковъ.

На сѣверо-западѣ: крестьянскій надѣлъ дер. Новлинской.
На сѣверо-востокѣ: крестьянскій надѣлъ дер. Новлинской.
На юго-востокѣ: земля Островской волости, бывшихъ временно-обязанныхъ, крестьянъ Орловой.
На юго-западѣ: земля сельца Стараго и Новаго Сьянова—крестьянъ государственныхъ имуществъ.
На западѣ: земля сельца Стараго и Новаго Сьянова—крестьянъ государственныхъ имуществъ.

На сѣверѣ: земля крестьянскаго надѣла села Домодѣдова и земля крестьянскаго надѣла дер. Павловской.
На сѣверо-востокѣ: земли удѣльнаго вѣдомства и земля крестьянскаго надѣла дер. Павловской.
На востокѣ: земля крестьянскаго надѣла дер. Павловской.
На сѣверо-востокѣ: земля крестьянскаго надѣла дер. Павловской и земля крестьянскаго надѣла дер. Бѣлеутовой.
На сѣверо-западѣ: земля крестьянскаго надѣла дер. Бѣлеутовой.
На западѣ, на юго-востокѣ и на юго-западѣ: земля крестьянскаго надѣла дер. Бѣлеутовой.
На западѣ, на сѣверо-западѣ и на сѣверо-востокѣ: земля крестьянскаго надѣла дер. Бѣлеутовой.
На сѣверо-западѣ: земля крестьянскаго надѣла дер. Бѣлеутовой и земля крестьянскаго надѣла дер. Вырыпаевой.
На юго-западѣ: земля крестьянскаго надѣла дер. Вырыпаевой и земля крестьянскаго надѣла дер. Бѣлеутовой.
На сѣверо-западѣ: земля крестьянскаго надѣла дер. Бѣлеутовой и общая всей Домодѣдовской волости надѣльная земля.
На сѣверо-востокѣ: общая всей Домодѣдовской волости надѣльная земля, надѣлъ дер. Новлинской и надѣлъ дер. Киселихи.
На сѣверо-западѣ: надѣлъ дер. Киселихи.
На западѣ: надѣлъ дер. Киселихи.
На сѣверо-западѣ и сѣверо-востокѣ: надѣлъ дер. Киселихи.
На востокѣ, на сѣверо-востокѣ и на сѣверо-западѣ: земля удѣльнаго вѣдомства.
На сѣверо-востокѣ: надѣлъ крестьянъ дер. Киселихи.
На сѣверѣ: земля удѣльнаго вѣдомства и земля крестьянскаго надѣла дер. Камкиной—бывшихъ удѣльныхъ крестьянъ.
На востокѣ, на сѣверо-востокѣ и на юго-востокѣ: крестьянскій надѣлъ дер. Камкиной.
На юго-востокѣ, юго-западѣ, сѣверо-западѣ, юго-западѣ, на востокѣ и на сѣверо-востокѣ: крестьянскій надѣлъ дер. Киселихи.
На сѣверо-востокѣ: надѣлъ крестьянъ дер. Камкиной.
На сѣверо-западѣ: надѣлъ крестьянъ дер. Камкиной и надѣлъ крестьянъ дер. Подзавалье.
На сѣверо-западѣ: надѣлъ крестьянъ дер. Киселихи.
На сѣверо-востокѣ и на востокѣ: крестьянскій надѣлъ дер. Камкиной.
На юго-востокѣ: надѣлъ крестьянъ дер. Услони.
На сѣверо-востокѣ: надѣлъ крестьянъ дер. Услони.
На юго-востокѣ: крестьянскій надѣлъ села Домодѣдова и крестьянскій надѣлъ дер. Павловской.
На сѣверо-востокѣ: крестьянскій надѣлъ дер. Павловской и крестьянскій надѣлъ села Домодѣдова.
На юго-востокѣ: крестьянскій надѣлъ села Домодѣдова.
На югѣ: крестьянскій надѣлъ села Домодѣдова и крестьянскій надѣлъ дер. Павловской.
На сѣверо-востокѣ: крестьянскій надѣлъ дер. Павловской и крестьянскій надѣлъ села Домодѣдова.
На западѣ: крестьянскій надѣлъ села Домодѣдова.
На юго-западѣ, на сѣверѣ, на западѣ и на югѣ: крестьянскій надѣлъ села Домодѣдова.
На сѣверо-западѣ: крестьянскій надѣлъ дер. Услони.
На сѣверо-западѣ: крестьянскій надѣлъ дер. Камкиной и крестьянскій надѣлъ дер. Рѣдкиной.
На сѣверо-востокѣ: земля дачи сельца Сумарокова, Татарское тожъ—частнаго владѣнія.
На сѣверо-западѣ и на сѣверо-востокѣ: земля дачи сельца Сумарокова, Татарское тожъ—частнаго владѣнія.
На юго-востокѣ: земля крестьянскаго надѣла дер. Красиной.
На юго-западѣ, на юго-востокѣ и на сѣверо-востокѣ: крестьянскій надѣлъ дер. Камкиной.
На сѣверо-востокѣ и на юго-востокѣ: крестьянскій надѣлъ дер. Красиной.
На юго-востокѣ, на сѣверо-востокѣ, на востокѣ и на юго-востокѣ: крестьянскій надѣлъ дер. Камкиной.
На юго-западѣ: земля дачи пустоши Кузнечихи, бывшихъ удѣльныхъ крестьянъ.
На юго-востокѣ: земля дачи пустоши Кузнечихи, бывшихъ удѣльныхъ крестьянъ и крестьянскій надѣлъ села Домодѣдова.

29827

№№ по порядку.	Губернія, уѣздъ, волость.	Названіе участковъ и селеній, при которыхъ они расположены.	Площадь. Удобной. дес. саж.	Неудобной. дес. саж.	Всего. дес. саж.	Названіе дачъ генеральнаго межеванія.	№№ плановъ по особому каталогу Московскаго Удѣльнаго округа.
24	Губернія Московская, уѣздъ Подольскій, волость Домодѣдовская.	Лѣсная дача Домодѣдовская, кв. 20, 21 и 22.	227 2,150	3 670	231 420	Отписной земли въ государственныя дачи изъ примѣрныхъ земель Пахринской, Домодѣдовской и Ермолинской волостей.	XVI 4
			— 2,100	—	— 2,100	Селъ Пахрина, Домодѣдова, Ермолина и Никитскаго.	
		Итого . .	228 1,850	3 670	232 120		
25	Тоже.	Тоже, кв. 23. Ур. «Лисьи Норы».	21 1,250	1 120	22 1,370	Селъ Пахрина, Домодѣдова, Ермолина и Никитскаго.	XVI 3
26	Тоже.	Тоже, кв. 24. Ур. «Батино».	60 1,080	— 1,800	61 480	Тоже.	XVI 3
27	Тоже.	Тоже, кв. 25. Ур. «Подубки».	30 2,230	— 330	31 160	Тоже.	XVI 3

29827

Описаніе смежностей участковъ.

На сѣверо-востокѣ, на юго-востокѣ, на сѣверо-востокѣ и на востокѣ: земля крестьянскаго надѣла села Домодѣдова.
На югѣ и юго-востокѣ: земля дер. Скрыпиной, бывшихъ государственныхъ крестьянъ.
На югѣ, на востокѣ, на югѣ, на юго-западѣ, на юго-востокѣ, на югѣ, на юго-западѣ, на юго-востокѣ и на сѣверо-востокѣ: земля крестьянскаго надѣла дер. Павловской.
На юго-востокѣ и на юго-западѣ: земля крестьянскаго надѣла села Никитскаго.
На юго-западѣ: земля крестьянскаго надѣла дер. Рѣдкиной.
На западѣ: земля крестьянскаго надѣла дер. Рѣдкиной.
На югѣ: земля крестьянскаго надѣла дер. Рѣдкиной.
На юго-западѣ и на юго-востокѣ: надѣлъ села Домодѣдова.
На югѣ: земля крестьянскаго надѣла села Домодѣдова.
На востокѣ: земля крестьянскаго надѣла—села Домодѣдова.
На юго-западѣ и юго-востокѣ: церковная земля.
На западѣ: земля крестьянскаго надѣла дер. Павловской и земля дачи села Константинова съ деревнями.
На юго-западѣ, на западѣ, на юго-западѣ и на западѣ: земля дачи села Константинова съ деревнями.

На сѣверо-востокѣ: земля дачи пустоши «Подсахры»—крестьянъ дер. Ловцовой.
На востокѣ, на сѣверо-востокѣ, на юго-востокѣ, на югѣ и на сѣверо-востокѣ: земля дачи пустоши «Сакмы» — владѣнія Медвѣдевой.
На юго-западѣ: земля крестьянскаго надѣла дер. Заборье, бывшихъ государственныхъ крестьянъ и общая земля крестьянскаго надѣла дер. Бѣлеутовой, Павловской и Большой Брянцевой.
На западѣ, на сѣверѣ, на сѣверо-западѣ, на юго-востокѣ и на югѣ: общая земля крестьянскаго надѣла дер. Бѣлеутовой, Павловской и Большой Брянцевой.
На юго-западѣ, на сѣверѣ, на сѣверо-западѣ, на сѣверѣ и на сѣверо-западѣ: земли крестьянскаго надѣла дер. Павловской.

На сѣверо-востокѣ: земля крестьянскаго надѣла дер. Авдотьиной и земля крестьянскаго надѣла дер. Заболотья.
На юго-востокѣ: земля крестьянскаго надѣла дер. Пузиковой и Валищевой.
На юго-западѣ: надѣлъ дер. Еремѣевой.
На сѣверо-западѣ и на юго-западѣ: надѣлъ дер. Авдотьиной.
На сѣверо-западѣ и на сѣверѣ: земля дачи села Константиновскаго съ деревнями.

На сѣверѣ: крестьянскій надѣлъ дер. Пузиковой и Валищевой, крестьянскій надѣлъ дер. Авдотьиной и крестьянскій надѣлъ дер. Еремѣевой.
На сѣверо-востокѣ: крестьянскій надѣлъ дер. Еремѣевой.
На юго-востокѣ: крестьянскій надѣлъ дер. Малой Брянцевой, крестьянскій надѣлъ дер. Подзавалья и крестьянскій надѣлъ дер. Яковлевой.
На сѣверо-востокѣ: крестьянскій надѣлъ дер. Яковлевой и крестьянскій надѣлъ дер. Подзавалья.
На юго-востокѣ: крестьянскій надѣлъ дер. Подзавалья.
На югѣ: казенная лѣсная дача «Красный Холмъ».
На юго-западѣ: крестьянскій надѣлъ дер. Яковлевой, крестьянскій надѣлъ дер. Подзавалья и крестьянскій надѣлъ дер. Заболотья.
На западѣ: крестьянскій надѣлъ дер. Пузиковой и Валищевой.

На сѣверо-западѣ: крестьянскій надѣлъ дер. Заболотья.
На сѣверо-востокѣ и сѣверѣ: крестьянскій надѣлъ дер. Ильинской.
На юго-востокѣ: казенная лѣсная дача «Красный Холмъ» и земля дачи села Битягова съ деревнями — бывшихъ казенныхъ крестьянъ.
На юго-западѣ: земля дачи села Битягова—бывшихъ казенныхъ крестьянъ.

29827

№№ по порядку.	Губернія, уѣздъ, волость.	Названіе участковъ и селеній, при которыхъ они расположены.	Площадь. Удобной. дес. саж.	Неудобной. дес. саж.	Всего. дес. саж.	Названіе дачъ генеральнаго межеванія.	№№ плановъ по особому каталогу Московскаго Удѣльнаго округа.
28	Губернія Московская, уѣздъ Подольскій, волость Домодѣдовская.	Лѣсная дача Домодѣдовская, Ур. «Яловое Поло».	19 910	— 410	19 1,320	Селъ Пахрина, Домодѣдова, Ермолина и Никитскаго.	XVI 3
29	Тоже.	Тоже, кв. 26. Ур. «У Святаго Колодезя».	29 1,710	— 2,210	30 1,520	Тоже.	XVI 3
30	Тоже.	Тоже. Уроч. «Никитская Гора».	17 1,200	—	17 1,200	Тоже.	XVI 3
31	Тоже.	Лѣсная дача Исупов-ская, кв. 29. Ур. «Сосино».	30 1,800	—	30 1,800	Деревень Пузиковой, Валищевой съ частью пашенной земли сельца Воробьева и съ сѣнокосной.	XVII 1
32	Тоже.	Тоже, кв. ч. 30. Ур. «Палихово».	13 1,824	— 360	13 2,184	Тоже.	XVII 1
33	Тоже.	Тоже.	5 1,464	—	5 1,464	Тоже.	XVII 1
34	Тоже.	Тоже, кв. 31. Ур. «Кольчуга».	9 864	— 120	9 984	Тоже.	XVII 1
35	Тоже.	Тоже. Ур. «Старое Бараево», кв. 32.	34 240	—	34 240	Тоже.	XVII 1
36	Тоже.	Тоже, кв. 23. Ур. пустошь «Чекуниха».	41 96	— 1,392	41 1,488	Отхожей пустоши Чекунихи.	XVII 2

29827

Описаніе смежностей участковъ.

На сѣверѣ: крестьянскій надѣлъ дер. Исупковой.
На западѣ, на сѣверѣ и на сѣверо-востокѣ: крестьянскій надѣлъ дер. Исупковой.
На юго-востокѣ: крестьянскій надѣлъ дер. Исупковой и крестьянскій надѣлъ дер. Заболотья.
На сѣверо-востокѣ: крестьянскій надѣлъ дер. Заболотья.
На юго-востокѣ: крестьянскій надѣлъ дер. Исупковой.
На западѣ: казенная лѣсная дача «Красный Холмъ».

На юго-западѣ и на югѣ: крестьянскій надѣлъ дер. Исупковой.
На западѣ: крестьянскій надѣлъ дер. Исупковой и крестьянскій надѣлъ села Никитскаго.
На сѣверѣ, на сѣверо-востокѣ, на сѣверо-западѣ и на сѣверѣ: крестьянскій надѣлъ села Никитскаго.
На востокѣ: граница идетъ серединой рѣки Рожая, къ которому прилегаетъ крестьянскій надѣлъ села Никитскаго.
На югѣ: земля села Битягова съ деревнями—бывшихъ казенныхъ крестьянъ.

Весь участокъ расположенъ среди крестьянскаго надѣла села Никитскаго.

На сѣверо-востокѣ, на юго-востокѣ, на востокѣ и югѣ: земля крестьянскаго надѣла дер. Пузиковой.
На западѣ: земля крестьянскаго надѣла дер. Ивановской.

На сѣверо-западѣ и сѣверѣ: земля крестьянскаго надѣла дер. Пузиковой.
На востокѣ: земля крестьянъ дер. Ивановской.
На юго-востокѣ: земля крестьянъ дер. Валищевой.
На западѣ и на юго-западѣ: земля крестьянъ дер. Валищевой.

На востокѣ: земли крестьянъ дер. Ивановской.
На юго-востокѣ: земля удѣльнаго вѣдомства.
На югѣ, на юго-западѣ и сѣверо-западѣ: крестьянскій надѣлъ дер. Валищевой.

На сѣверѣ: земля крестьянъ дер. Хрястоловой.
На востокѣ и сѣверѣ: земля крестьянъ дер. Пузиковой.
На востокѣ, юго-востокѣ, югѣ и западѣ: земля крестьянъ дер. Валищевой.

На сѣверо-западѣ: земля крестьянъ дер. Валищевой.
На сѣверо-востокѣ: земля крестьянъ дер. Меньшовой.
На юго-востокѣ: земля крестьянъ дер. Акулининой.
На югѣ: земля крестьянъ дер. Акулининой.
На юго-западѣ: земля сельца Воробьева—полковницы Ершовой.

На сѣверо-западѣ: пустошь «Посибрюхова»—владѣнія Машковыхъ.
На юго-востокѣ и сѣверо-востокѣ: пустошь «Палашкина»—владѣнія Протопопова и Глѣбова.
На востокѣ: пустошь «Шевняки»—владѣнія Глѣбова.
На югѣ: пустошь «Шевняки»—владѣнія Глѣбова и земля дачи села Меньшова—владѣнія Машковыхъ.
На юго-западѣ: земля дачи села Меньшова—владѣнія Машковыхъ.

29827

№№ по порядку.	Губернія, уѣздъ, волость.	Названіе участковъ и селеній, при которыхъ они расположены.	Площадь. Удобной. дес. саж.	Неудобной. дес. саж.	Всего. дес. саж.	Названіе дачъ генеральнаго межеванія.	№№ плановъ по особому каталогу Московскаго Удѣльнаго округа.
37	Губернія Московская, уѣздъ Подольскій, волость Домодѣдовская.	Лѣсная дача Исупов-ская, кв. кв. 24, 25, 26 и 27. Пустошь «Семе-новская» и «Колюпаниха».	165 312	1 888	166 1,200	Отхожей пустоши Се-меновской и Колюпановой.	XVII 2
38	Тоже.	Тоже, кв. 1—7.	293 1,896	2 1,872	296 1,368	Села Исупова съ дерев-нями и частью пустоши Лопухиной.	XVII 3
39	Тоже.	Тоже, кв. ч. 33. Ур. «Большое Марково».	32 1,032	— —	32 1,032	Тоже.	XVII 4
40	Тоже.	Тоже, кв. 33. Ур. «Ма-лое Марково».	16 648	— —	16 648	Тоже.	XVII 4
41	Тоже.	Тоже, кв. кв. 8—22 и 34.	477 168	1 456	478 624	Тоже.	XVII 5 и 6
			206 696	— 1,296	206 1,992	Вымежеванной земли по спору изъ дачи села Пс-упова съ деревнями въ го-сударственныя дачи.	XVII 5 и 6
		Итого . .	683 864	1 1,752	685 216		

29827

Описаніе смежностей участковъ.

На сѣверѣ: земля дачи села Долматова—владѣнія Глѣбова.
На востокѣ: земля дачи села Долматова—владѣнія Глѣбова и земля дачи села Архангельскаго, Акулинино тожъ.
На сѣверо-востокѣ, на юго-востокѣ, на югѣ, на востокѣ, на югѣ и на западѣ: земля дачи села Архангельскаго, Акулинино тожъ.
На сѣверо-западѣ и на юго-западѣ: земля дачи села Меньшова—владѣнія Машковыхъ.

На сѣверо-западѣ: крестьянскій надѣлъ дер. Колычевой.
На сѣверо-востокѣ и на сѣверо-западѣ: земля дачи части села Краснаго—Князя Оболенскаго.
На востокѣ: крестьянскій надѣлъ дер. Шишкиной, земля дачи села Краснаго—владѣнія Огарева и крестьянскій надѣлъ дер. Сониной.
На югѣ и юго-востокѣ: пустошь Лопухина—владѣнія Бармаша.
На юго-западѣ, западѣ и сѣверо-западѣ: земля крестьянскаго надѣла—дер. Курганья.
На югѣ и юго-востокѣ: земля крестьянскаго надѣла дер. Курганья.
На югѣ: земля крестьянскаго надѣла дер. Колычевой.
На юго-западѣ и западѣ: земля крестьянскаго надѣла дер. Колычевой.
На сѣверо-западѣ: земля крестьянскаго надѣла дер. Колычевой.
На сѣверо-востокѣ, сѣверо-западѣ и на западѣ: пустошь Дегтярка—владѣнія Огарева и Вильяшева.

На востокѣ и юго-востокѣ: земля дачи сельца Денисьева—владѣнія Демидова.
На юго-западѣ: крестьянскій надѣлъ дер. Шишкиной.
На западѣ, сѣверѣ, юго-западѣ и сѣверо-западѣ: крестьянскій надѣлъ дер. Шишкиной.

На сѣверо-востокѣ и востокѣ: земля дачи сельца Денисьева—владѣнія Демидова.
На юго-востокѣ: земля дачи села Растунова—владѣнія Демидова, Щепотьева и Загряжскаго.
На юго-западѣ, западѣ, сѣверо-западѣ и сѣверо-востокѣ: земля крестьянскаго надѣла дер. Шишкиной.

На сѣверѣ: крестьянскій надѣлъ дер. Курганья.
На востокѣ: крестьянскій надѣлъ дер. Курганья и крестьянскій надѣлъ дер. Матчиной.
На юго-востокѣ и на сѣверо-востокѣ: крестьянскій надѣлъ дер. Курганья.
На сѣверѣ: крестьянскій надѣлъ дер. Курганья.
На юго-востокѣ: крестьянскій надѣлъ дер. Минаевой.
На сѣверо-востокѣ: крестьянскій надѣлъ дер. Минаевой.
На юго-востокѣ: крестьянскій надѣлъ дер. Матчиной и крестьянскій надѣлъ дер. Шишкиной.
На юго-западѣ, юго-востокѣ, сѣверо-востокѣ, юго-востокѣ, сѣверо-востокѣ и на сѣверо-западѣ: крестьянскій надѣлъ дер. Шишкиной.
На востокѣ: крестьянскій надѣлъ села Исупова.
На югѣ и на востокѣ: крестьянскій надѣлъ села Исупова.
На сѣверо-востокѣ, сѣверо-западѣ и сѣверо-востокѣ: крестьянскій надѣлъ села Исупова.
На юго-востокѣ, сѣверо-востокѣ и юго-востокѣ: крестьянскій надѣлъ дер. Матчиной.
На юго-западѣ, юго-востокѣ, юго-западѣ и сѣверо-востокѣ: земля дачи Владимірскихъ выселокъ—владѣнія Саловой.
На юго-востокѣ и югѣ: земля дачи дер. Алексѣевки—купца Соловьева.
На западѣ, сѣверо-западѣ, юго-западѣ, сѣверѣ, сѣверо-западѣ и юго-западѣ: земля дачи дер. Сидорихи и Бамурихи—Князя Трубецкого.
На сѣверо-западѣ, юго-западѣ, сѣверо-западѣ, сѣверѣ, сѣверо-западѣ, юго-западѣ и западѣ: крестьянскій надѣлъ дер. Сидорихи.
На сѣверѣ: граница соприкасается однимъ пунктомъ съ первой частью пустоши Чуприхи—Князя Трубецкого.
На сѣверо-востокѣ: 3-я часть пустоши Чуприхи—владѣнія Демидова.
На сѣверо-западѣ и западѣ: земля дачи дер. Столбищева—владѣнія крестьянъ-собственниковъ.
На сѣверо-западѣ, сѣверѣ, сѣверо-западѣ, юго-западѣ и сѣверо-западѣ: земля дачи села Архангельскаго, Акулинино тожъ—владѣнія Бармаша.

29827

№№ по порядку.	Губернія, уѣздъ, волость.	Названіе участковъ и селеній, при которыхъ они расположены.	Площадь. Удобной. дес. саж.	Неудобной. дес. саж.	Всего. дес. саж.	Названіе дачъ генеральнаго межеванія.	№№ плановъ по особому каталогу Московскаго Удѣльнаго округа.
42	Губернія Московская, уѣздъ Московскій, волость Нагатинская.	Уроч. «Волостное Болото».	44 / 500	— / —	44 / 500	8-й части села Коломенскаго.	XVIII / —
43	Тоже, волость Всесвятская.	Участокъ земли при селѣ Всесвятскомъ.	4 / 1,746	2 / 2,315	7 / 1,661	Селитебной земли села Всесвятскаго.	XIX / —
44	Тоже, волость Хорошовская.	Близъ села Всесвятскаго.	4 / 731	— / 439	4 / 1,170	Первой части земли, принадлежащей къ селу Всесвятскому.	XX / —
45	Тоже, волость Всесвятская.	Лѣсная дача Серебряный Боръ (урочища: Всесвятская Роща, Хорошевская Роща, Серебряный Боръ, Вильки и Хованиха).	1,882 / 824	142 / 314	2,024 / 1,138	Села Хорошова съ селами и деревнями.	
			2 / 1,648	— / 1,135	3 / 383	Селитебной земли села Всесвятскаго.	
			226 / 343	22 / 1,073	248 / 1,416	Первой части земли, принадлежащей къ селу Всесвятскому.	XXI / 1, 2, 3, 4, 5, 6, 7, 8, 9, 10, 11, 12, 13, 14, 15, 16, 17 и 18
		Итого . .	2,111 / 415	165 / 122	2,276 / 537		

29827

Описаніе смежностей участковъ.

На сѣверѣ и сѣверо-востокѣ: земля дачи Перервинской слободы и земля Князя Голицына.
На югѣ: граница соприкасается однимъ пунктомъ съ землею дер. Чагиной—владѣнія Вадковскаго.
На юго-западѣ: части дачи села Дьяковскаго съ селами и деревнями.

На сѣверо-востокѣ: земля села Всесвятскаго—владѣнія помѣщичьихъ крестьянъ Рудина, крестьянскій надѣлъ села Всесвятскаго, дворцовыхъ крестьянъ и церковная земля села Всесвятскаго.
На юго-востокѣ: земля четвертой части села Всесвятскаго—владѣнія Князя Грузинскаго.
На юго-западѣ: земля сада владѣнія Маврокордато и земля села Всесвятскаго—владѣнія Князя Грузинскаго.
На сѣверо-западѣ: крестьянскій надѣлъ села Всесвятскаго и земля владѣнія священно-церковнослужителей села Всесвятскаго.
Внутри описываемаго участка находятся слѣдующія постороннія землй,означенныя на планѣ подъ литерами:
I—подъ церковью и кладбищемъ.
K—содержателя трактирнаго заведенія подъ фирмою «Восточный Байкалъ».
L—земля почетнаго гражданина Герле.
M и N—крестьянскій надѣлъ села Всесвятскаго.

На востокѣ: земля подъ садомъ владѣнія Софіано.
На югѣ, юго-востокѣ, юго-западѣ, сѣверо-западѣ и сѣверѣ: крестьянскій надѣлъ села Всесвятскаго.

На сѣверо-западѣ: земля дачи села Покровскаго и дер. Иваньковой.
На сѣверо-востокѣ: прудъ дачи села Покровскаго и дер. Иваньковой и крестьянскій надѣлъ села Всесвятскаго и дер. Коптевой.
На юго-востокѣ: крестьянскій надѣлъ села Всесвятскаго и дер. Коптевой.
На сѣверо-востокѣ: крестьянскій надѣлъ общаго владѣнія села Всесвятскаго и дер. Коптевой и крестьянскій надѣлъ села Всесвятскаго.
На сѣверо-западѣ: крестьянскій надѣлъ села Всесвятскаго.
На сѣверо-востокѣ: крестьянскій надѣлъ села Всесвятскаго и сельца Георгіевскаго.
На юго-востокѣ: крестьянскій надѣлъ села Всесвятскаго.
На сѣверо-западѣ: крестьянскій надѣлъ села Всесвятскаго.
На сѣверо-востокѣ, юго-востокѣ, юго-западѣ, юго-востокѣ, юго-западѣ, юго-востокѣ и юго-западѣ: крестьянскій надѣлъ села Всесвятскаго.
На сѣверо-востокѣ, востокѣ и юго-востокѣ: крестьянскій надѣлъ села Всесвятскаго.
На сѣверо-востокѣ: крестьянскій надѣлъ села Всесвятскаго.
На сѣверо-западѣ: крестьянскій надѣлъ села Всесвятскаго.
На сѣверѣ: граница примыкаетъ однимъ пунктомъ къ землѣ сада Маврокордато.
На востокѣ: земля Князя Грузинскаго.
На юго-западѣ и востокѣ: земля гор. Москвы.
На югѣ и юго-западѣ: крестьянскій надѣлъ дер. Мневниковъ и крестьянскій надѣлъ села Хорошова.
На востокѣ: крестьянскій надѣлъ села Хорошова.
На югѣ, на юго-востокѣ, сѣверо-востокѣ, востокѣ и юго-западѣ: крестьянскій надѣлъ села Хорошова.
На юго-востокѣ: крестьянскій надѣлъ села Хорошова.
На сѣверо-востокѣ: граница идетъ до средины теченія рѣки Москвы и примыкаетъ къ крестьянскому надѣлу села Хорошова.
На юго-востокѣ: середина рѣки Москвы и прилегающій къ ней крестьянскій надѣлъ дер. Татаровой.
На югѣ: середина рѣки Москвы и прилегающій къ ней крестьянскій надѣлъ дер. Татаровой.
На юго-востокѣ, сѣверо-востокѣ и юго-востокѣ: крестьянскій надѣлъ дер. Татаровой.
На юго-западѣ, сѣверѣ, западѣ, сѣверо-западѣ, юго-западѣ, сѣверо-западѣ, юго-западѣ, западѣ, юго-западѣ и юго-востокѣ: земля купца Карзинкина.
На западѣ, юго-западѣ, югѣ, юго-западѣ, юго-востокѣ, юго-западѣ, юго-востокѣ и востокѣ: крестьянскій надѣлъ дер. Екатериновки.
На сѣверо-востокѣ, востокѣ, югѣ, востокѣ, сѣверо-востокѣ и востокѣ: дача села Троицкаго купца Карзинкина.

29827

№№ по порядку.	Губернія, уѣздъ, волость.	Названіе участковъ и селеній, при которыхъ они расположены.	Площадь. Удобной. дес. саж.	Неудобной. дес. саж.	Всего. дес. саж.	Названіе дачъ генеральнаго межеванія.	№№ плановъ по особому каталогу Московскаго Удѣльнаго округа.
46	Губернія Московская, уѣздъ Московскій, волость Хорошовская.	Нѣмчиновскій постъ и урочище Митино, кв. 60 и 61.	138 / 1,621	26 / 2,276	165 / 1,497	Села Хорошова съ селами и деревнями.	XXII / 1 и 2 и XXI / 6
47	Тоже.	Часть лѣсной дачи Серебряный Боръ (Павшинскій Промѣнъ).	154 / 2,060	— / 1,800	155 / 1,460	Тоже.	XXIII / —
48	Тоже.	Тоже, кв. 62 и 63. Ур. «Мамоново».	39 / 2,280	— / 720	40 / 600	Тоже.	XXIV / —
49	Тоже.	Участокъ земли въ Конюшенной слободѣ при селѣ Хорошовѣ.	1 / 1,685	2 / 1,772	4 / 1,057	Тоже.	XXV / —
50	Тоже.	Участокъ земли подъ Маріинскимъ земскимъ училищемъ.	— / 1,350	—	— / 1,350	Села Павшина съ деревнею.	XXVI / —
51	Тоже.	Урочище «Каменная Гора».	24 / 1,000	—	24 / 1,000	Села Хорошова съ селами и деревнями.	XXVII / —

29827

Описаніе смежностей участковъ.

На востокѣ: крестьянскій надѣлъ села Ромашкова.
На югѣ: крестьянскій надѣлъ села Ромашкова и земля удѣльнаго вѣдомства.
На юго-западѣ: крестьянскій надѣлъ села Ромашкова.
На сѣверо-западѣ: крестьянскій надѣлъ села Ромашкова.
На сѣверо-востокѣ, на западѣ и на сѣверо-востокѣ: земля дачи села Троицкаго съ деревнями—владѣнія крестьянъ-собственниковъ.
На сѣверо-западѣ, западѣ, юго-западѣ и юго-востокѣ: земли дачи села Троицкаго съ деревнями—крестьянъ-собственниковъ.
На сѣверо-востокѣ, востокѣ и сѣверѣ: земля дачи села Троицкаго съ деревнями—крестьянъ-собственниковъ.
На сѣверо-западѣ: земля дачи села Троицкаго съ деревнями—крестьянъ-собственниковъ и земли дачи села Троицкаго—владѣнія купца Карзинкина.
На сѣверо-западѣ, сѣверѣ и сѣверо-востокѣ: средина рѣки Москвы и прилегающая къ ней земля села Троицкаго—владѣнія купца Карзинкина.
На сѣверѣ, сѣверо-западѣ и западѣ: средина рѣки Москвы и прилегающая къ ней земля дачи села Троицкаго—владѣнія купца Карзинкина и земля дачи села Троицкаго—владѣнія Бутурлина.
На сѣверѣ, сѣверо-западѣ и юго-западѣ: крестьянскій надѣлъ дер. Щукиной.
На сѣверо-востокѣ: земля удѣльнаго вѣдомства.
На сѣверо-востокѣ, юго-западѣ и юго-востокѣ: крестьянскій надѣлъ дер. Щукиной.
На сѣверо-востокѣ, на сѣверо-западѣ и сѣверо-востокѣ: крестьянскій надѣлъ дер. Щукиной.
На сѣверо-западѣ и юго-западѣ: крестьянскій надѣлъ дер. Щукиной.
На сѣверо-западѣ: крестьянскій надѣлъ дер. Щукиной.

На западѣ: крестьянскій надѣлъ села Ромашкова.
На сѣверѣ, западѣ и сѣверѣ: крестьянскій надѣлъ села Ромашкова.
На сѣверѣ: крестьянскій надѣлъ дер. Гальевой.
На сѣверо-востокѣ и сѣверѣ: крестьянскій надѣлъ дер. Миевниковъ.
На сѣверо-востокѣ: крестьянскій надѣлъ села Хорошова.
На юго-востокѣ: земля Московско-Брестской желѣзной дороги.
На юго-западѣ, юго-востокѣ, югѣ, юго-востокѣ и югѣ: земли села Волынскаго съ селами и деревнями—владѣнія Леманъ и крестьянъ.

На сѣверѣ, востокѣ, сѣверѣ и востокѣ: крестьянскій надѣлъ села Ромашкова.
На югѣ и юго-востокѣ: земля села Волынскаго—владѣнія купца Нѣмчинова.
На югѣ: крестьянскій надѣлъ, бывшихъ дворцовыхъ крестьянъ, дер. Тереховой.
На западѣ: крестьянскій надѣлъ, бывшихъ дворцовыхъ крестьянъ, села Павшина.

На сѣверо-западѣ и сѣверо-востокѣ: крестьянскій надѣлъ дер. Тереховой.
На юго-востокѣ, юго-западѣ и юго-востокѣ: земля дачи села Рождественскаго, Сколково тожъ.
На юго-западѣ: земля дачи села Одинцова, Звенигородскаго уѣзда.

На сѣверо-западѣ, сѣверо-востокѣ и юго-востокѣ: крестьянскій надѣлъ села Хорошова.
На юго-западѣ: граница идетъ срединой рѣки Москвы, съ прилегающимъ къ ней крестьянскимъ надѣломъ дер. Татаровой.

Участокъ расположенъ среди крестьянскаго надѣла села Павшина.

Участокъ расположенъ среди крестьянскаго надѣла дер. Татаровой.

29827

№№ по порядку.	Губернія, уѣздъ, волость.	Названіе участковъ и селеній, при которыхъ они расположены.	Площадь. Удобной. дес. саж.	Неудобной. дес. саж.	Всего. дес. саж.	Названіе дачъ генеральнаго межеванія.	№№ плановъ по особому каталогу Московскаго Удѣльнаго округа.
52	Губернія Московская, уѣздъ Московскій, волость Хорошовская.	Сбоевъ оврагъ.	1 / 1,920	—	1 / 1,920	Села Хорошова съ селами и деревнями.	XXVIII —
53	Тоже.	Тоже.	1 / 1,920	—	1 / 1,920	Тоже.	XXVIII —
54	Тоже.	Участокъ земли, близъ Кунцева, подъ Московскимъ городскимъ водопроводомъ.	1 / 1,640	—	1 / 1,640	Тоже.	XXIX —
55	Тоже.	Уроч. «Моховое Болото».	3 / 1,070	2 / 850	5 / 1,920	Тоже.	XXX —
56	Тоже.	Подъ Боткинской земской больницей.	— / 225	—	— / 225	Тоже.	XXXI —
57	Тоже.	Участокъ земли, уроч. «Близъ Озерокъ» у Нѣмчиновскаго поста.	2 / 1,171	— / 884	2 / 2,055	Тоже.	XXII 1
58	Губернія Московская, уѣздъ Верейскій, волость Богородская.	Лѣсная дача Шаликовская (кв. 1—24).	1,322 / 1,272	34 / 888	1,356 / 2,160	Пустоши (что нынѣ деревня) Шаликовой и Петрищевой.	XXXII 1, 2, 3 и 4
59	Губернія Московская, уѣздъ Можайскій, волость Кукаринская.	Лѣсная дача Тесовская, кв. кв. части 1 и 3, 2, 4, 5, 12, 13 и 14.	330 / 144	5 / 744	335 / 888	Села Тесова съ деревнями и пустошами.	XXXIII 1

29827

Описаніе смежностей участковъ.

Участокъ расположенъ среди крестьянскаго надѣла села Крылатскаго.

Участокъ расположенъ среди крестьянскаго надѣла села Крылатскаго.

На сѣверо-востокѣ: земли удѣльнаго вѣдомства.
На востокѣ: земля гор. Москвы—подъ водопроводомъ.
На юго-западѣ: земля удѣльнаго вѣдомства.
На западѣ: земля гор. Москвы—подъ водопроводомъ и шоссе.

На сѣверо-западѣ и юго-западѣ: земля дачи села Спасскаго, Мапухино тожъ.
На сѣверо-западѣ, сѣверо-востокѣ и юго-востокѣ: крестьянскій надѣлъ села Крылатскаго.

На юго-западѣ, сѣверо-западѣ и сѣверо-востокѣ: крестьянскій надѣлъ села Ромашкова.
На юго-востокѣ: большая дорога изъ гор. Звенигорода въ гор. Москву.

На сѣверо-западѣ: земля Московско-Брестской жел. дор.
На сѣверо-востокѣ: крестьянскій надѣлъ села Хорошова.
На юго-востокѣ и сѣверо-востокѣ: земля дачи Морохиной, надѣлъ дер. Марфиной, казенныхъ крестьянъ.
На юго-западѣ: земля дачи села Волынскаго съ селами и деревнями—владѣнія Леманъ и крестьянъ.

На западѣ: участокъ земли удѣльнаго вѣдомства.
На сѣверѣ, сѣверо-востокѣ и сѣверо-западѣ: земля крестьянъ дер. Шаликовой.
На сѣверѣ: надѣлъ крестьянъ дер. Моденовой.
На востокѣ и сѣверѣ: надѣлъ крестьянъ дер. Шаликовой.
На сѣверо-востокѣ, сѣверѣ и западѣ: земля дачи дер. Моденовой—купца Краснльщикова.
На сѣверѣ: земли дачи пустоши Чешковой—купца Краснльщикова.
На сѣверо-востокѣ: лѣсная дача Тарусское Болото, составляющая урочище Бѣликовой 1-й части дачи—владѣнія казны.
На востокѣ: земля дачи села Архангельскаго—владѣнія крестьянъ дер. Головинки и купца Гуськова.
На югѣ, юго-востокѣ, юго-западѣ, сѣверо-западѣ и сѣверѣ: надѣлъ крестьянъ дер. Петрищевой.
На востокѣ и юго-востокѣ: земля дачи села Архангельскаго—владѣнія крестьянъ дер. Головинки и купца Гуськова.
На юго-западѣ: земля дачи села Богородскаго—владѣнія Тучкова.
На сѣверо-западѣ, востокѣ, югѣ, юго-западѣ и югѣ: надѣлъ крестьянъ дер. Петрищевой.
На западѣ, сѣверо-востокѣ, сѣверо-западѣ и юго-западѣ: земля дачи села Богородскаго—владѣнія Тучкова.
На юго-западѣ, сѣверо-западѣ, западѣ, югѣ, востокѣ, югѣ, востокѣ и сѣверо-востокѣ: надѣлъ крестьянъ дер. Петрищевой.
На юго-востокѣ и югѣ: земля дачи села Богородскаго—владѣнія дворянина Базарова.
На западѣ и юго-западѣ: земля дачи села Богородскаго—владѣнія дворянина Тучкова и земля дачи пустоши Бабѣевой—владѣнія крестьянъ Ильинской слободы, бывшихъ казенныхъ, и земля дачи села Богородскаго—владѣнія дворянина Тучкова.

На сѣверо-западѣ: участокъ земли удѣльнаго вѣдомства.
На сѣверѣ: граница идетъ серединой рѣки Москвы, къ которой прилегаетъ земля дачи сельца Макарова, Рузскаго уѣзда—владѣнія купца Петрова.
На сѣверо-востокѣ: земля дачи села Тесова—владѣнія Камышиной.
На востокѣ: надѣлы крестьянъ дер. Зачатье и Юрковой.
На востокѣ: земля удѣльнаго вѣдомства.
На юго-востокѣ: церковная земля приходской Іоакима и Анны церкви, гор. Можайска, дачи 2-й части села Опаринки.

29827

№№ по порядку.	Губернія, уѣздъ, волость.	Названіе участковъ и селеній, при которыхъ они расположены.	Площадь. Удобной. дес. саж.	Неудобной. дес. саж.	Всего. дес. саж.	Названіе дачъ генеральнаго межеванія.	№№ плановъ по особому каталогу Московскаго Удѣльнаго округа.
60	Губернія Московская, уѣздъ Можайскій, волость Кукаринская.	Лѣсная дача Тесовская, кв. 6, 7, 8, 9, 10, 11, 18—22, 25, ч. 23 и ч. 24.	582 / 2,088	1 / 2,208	584 / 1,896	Села Тесова съ деревнями и пустошами.	XXXIII / 2 и 3
	Итого по Государеву Московскому имѣнію.		12,136 / 1,869	728 / 219	12,864 / 2,088		

Государево Владимірское имѣніе.

61	Губернія Владимірская, уѣздъ Александровскій, волость Александровская.	Александровская лѣсная дача. Ур. «Капустникъ», кв. 1 и 2.	79 / —	— / 1,080	79 / 1,080	Селъ Каринскаго и Старой Слободы съ селами и деревнями.	XXXIV / —
62	Тоже.	Тоже, ур. «Зайцево», кв. 11—18 и 19-а.	396 / 1,560	25 / 1,080	422 / 240	Тоже.	XXXV / —
63	Тоже.	Тоже, ур. «Быково», кв. 20-й.	31 / 480	— / 240	31 / 720	Тоже.	XXXVI / —
64	Тоже.	Тоже, кв. 21, ур. «Гремячъ».	47 / 1,200	— / 1,440	48 / 240	Тоже.	XXXVI / —
65	Тоже.	Тоже, кв. 22-а, ур. «Тиринскій Ельникъ».	19 / 1,200	— / 240	19 / 1,440	Тоже.	XXXVI / —

29827

Описаніе смежностей участковъ.

На югѣ: земля дачи пустоши Авдѣйковой—владѣнія крестьянъ Ильинской и Набережной слободы.
На юго-востокѣ и юго-западѣ: земля дачи сельца Мелешова—владѣнія крестьянъ собственниковъ дер. Ченцовой.
На юго-западѣ и западѣ: земля дачи дер. Игумновой—владѣнія крестьянъ собственниковъ той же деревни.

На юго-западѣ: земля удѣльнаго вѣдомства.
На западѣ: дача Отхожій Юрковскій Лугъ—купца Красильщикова и надѣлъ крестьянъ дер. Юрковой.
На сѣверѣ и западѣ: земля дачи села Тесова—владѣнія Камышиной.
На сѣверѣ: земля дачи сельца Анпкина съ пустошами—владѣнія крестьянина Игнатьева и крестьянъ собственниковъ сельца Анпкина.
На сѣверо-востокѣ: земля дачи пустоши Морцино (Нерточки тожъ)—владѣнія крестьянъ собственниковъ дер. Аблящцевой.
На востокѣ: граница идетъ по оврагу «Царскій», къ которому примыкаетъ земля крестьянъ Ильинской слободы и далѣе по оврагу «Куртинскій», къ которому примыкаетъ земля дачи Отхожей пустоши Курятниковской, Васильевской и Семеновской—владѣнія крестьянина Михаила Архипова Красильщикова.
На югѣ и юго-востокѣ: земля дачи сельца Денисьева—владѣнія купца Бабурина.

мірское имѣніе.

На западѣ и сѣверѣ: земля дачи Лукьяновской пустыни.
На сѣверо-востокѣ, юго-востокѣ, востокѣ и юго-востокѣ: земля дачи села Рюминскаго—владѣнія Свѣшникова.
На юго-востокѣ: надѣлъ бывшихъ дворцовыхъ крестьянъ дер. Зубцовой.

На западѣ: надѣлъ крестьянъ дер. Жуковой.
На сѣверо-западѣ: земля пустоши Лыковой—купца Зубова и лѣсъ дер. Пеньевой.
На сѣверѣ: коснувшаяся однимъ пунктомъ земля дер. Пеньевой.
На сѣверо-востокѣ: земля сельца Пастбищъ—владѣнія купца Растворова и надѣлъ крестьянъ сельца Пастбищъ.
На сѣверѣ, сѣверо-западѣ, сѣверѣ и сѣверо-западѣ: земля пустоши Иванцевой—владѣнія крестьянъ дер. Степанихи.
На югѣ, юго-востокѣ и востокѣ: граница отъ лѣса села Степанчикова—владѣнія Стромилова.
На юго-востокѣ: надѣлъ села Афонасьева, бывшихъ дворцовыхъ крестьянъ.
На юго-западѣ: земля крестьянъ села Колпакова и земля сельца Колпакова—Флорова.
На западѣ и югѣ: надѣлъ крестьянъ дер. Кобылиной.

На сѣверо-западѣ: земля крестьянъ Большихъ и Малыхъ Пастбищъ.
На юго-востокѣ: земля удѣльнаго вѣдомства.
На югѣ, востокѣ и сѣверо-востокѣ: надѣлъ крестьянъ села Бакшеева, бывшихъ дворцовыхъ.
На юго-востокѣ, югѣ и юго-западѣ: земля крестьянъ села Степанчикова и дер. Степанихи.
На югѣ и юго-западѣ: земля пустоши Иванцевой—владѣнія крестьянъ дер. Степанихи.

На сѣверо-западѣ: надѣлъ крестьянъ дер. Большихъ Пастбищъ.
На сѣверо-востокѣ: надѣлъ крестьянъ дер. Тириновой.

На востокѣ, югѣ, востокѣ, западѣ, юго-востокѣ, западѣ, югѣ и юго-западѣ: надѣлъ села Бакшеева.
На востокѣ, югѣ и западѣ: надѣлъ крестьянъ дер. Тириновой.
На сѣверо-востокѣ: надѣлъ крестьянъ дер. Исаевой.

29827

29827

№№ по порядку.	Губернія, уѣздъ, волость.	Названіе участковъ и селеній, при которыхъ они расположены.	Площадь. Удобной. дес. саж.	Неудобной. дес. саж.	Всего. дес. саж.	Названіе дачъ генеральнаго межеванія.	№№ плановъ по особому каталогу Московскаго Удѣльнаго округа.	Описаніе смежностей участковъ.
66	Губернія Владимірская, уѣздъ Александровскій, волость Александровская.	Александровская лѣсная дача, кв. 22-б, ур. «Рычковская Роща».	26 / 1,680	— / 480	26 / 2,160	Селъ Каринскаго и Старой Слободы съ селами и деревнями.	XXXVI / —	На сѣверо-востокѣ и юго-востокѣ: надѣлъ крестьянъ дер. Рычковой и Тириновой. На юго-западѣ: надѣлъ крестьянъ дер. Псаевой. На сѣверо-западѣ: земля пустоши Харловой, надѣлъ крестьянъ дер. Псаевой и монастырская земля—пустыни Лукьяновой.
67	Тоже.	Тоже, кв. 23-а, ур. «Нижній Наумовскій Ельникъ».	40 / 1,920	— / 1,200	41 / 720	Тоже.	XXXVII / —	На западѣ: надѣлъ крестьянъ дер. Слѣдневой. На сѣверѣ: дача дер. Колпаковой—владѣнія Стромилова. На востокѣ: надѣлъ крестьянъ дер. Наумовой. На югѣ: надѣлъ крестьянъ дер. Мошковой.
68	Тоже.	Тоже, кв. 23-б, ур. «Горѣлое Болото».	7 / 120	18 / 1,200	25 / 1,320	Тоже.	XXXVII / —	На сѣверо-востокѣ: надѣлъ крестьянъ дер. Наумовой. На юго-востокѣ и юго-западѣ: надѣлъ крестьянъ дер. Мошковой.
69	Тоже.	Тоже, кв. 24, ур. «Верхняя Дубрава».	58 / 120	1 / 1,320	59 / 1,440	Тоже.	XXXVII / —	На юго-востокѣ, сѣверо-востокѣ, юго-востокѣ, югѣ и юго-западѣ: надѣлъ крестьянъ дер. Дичковой. На сѣверо-востокѣ: земля дачи села Степаньково—владѣнія Стромилова. На сѣверо-западѣ, сѣверѣ и сѣверо-востокѣ: надѣлъ крестьянъ села Бакшеева.
70	Тоже.	Тоже, кв. 25, ур. «Нижняя Дубрава».	35 / 1,800	2 / 2,280	38 / 1,680	Тоже.	XXXVII / —	Участокъ расположенъ внутри надѣла крестьянъ дер. Дичковой.
71	Тоже.	Тоже, кв. 26 и 27, ур. «Плоское».	82 / —	— / —	82 / —	Тоже.	XXXVIII / —	На юго-западѣ, западѣ и сѣверо-западѣ: надѣлъ крестьянъ дер. Аксентьевой. На востокѣ, юго-востокѣ, востокѣ, юго-востокѣ, востокѣ, сѣверѣ, востокѣ, юго-востокѣ, востокѣ и юго-востокѣ: надѣлъ крестьянъ села Старопахатной Слободы. На юго-западѣ: надѣлъ крестьянъ села Мошнина и дер. Новоселокъ.
72	Тоже.	Тоже, ур. «Колбино», кв. 28, 29, 30 и 31.	178 / 1,358	— / 960	178 / 2,318	Тоже.	XLI / 1 и 2	На западѣ: надѣлъ крестьянъ дер. Красная Роща. На сѣверѣ: надѣлъ государственныхъ крестьянъ Гальяновой Слободы. На сѣверо-востокѣ, югѣ, сѣверо-востокѣ и западѣ: надѣлъ крестьянъ дер. Вески. На сѣверѣ: земля удѣльнаго вѣдомства. На востокѣ: надѣлъ крестьянъ дер. Елькиной. На югѣ: земля удѣльнаго вѣдомства. На западѣ и югѣ: земля казенныхъ крестьянъ Гальяновой Слободы. На западѣ и юго-западѣ: земля удѣльнаго вѣдомства. На западѣ и югѣ: надѣлъ государственныхъ крестьянъ Гальяновой Слободы.
73	Тоже.	Тоже, ур. Малинникъ, кв. 32, 33, 34-а и 35.	188 / 2,160	1 / 1,200	190 / 960	Тоже.	XLII / —	На сѣверо-западѣ, сѣверѣ и сѣверо-востокѣ: земля дачи сельца Малыхъ Еловокъ—купца Баранова. На востокѣ, сѣверо-востокѣ, востокѣ, юго-востокѣ, востокѣ и сѣверо-западѣ: надѣлъ села Ивановскаго-Холуденева. На востокѣ: граница идетъ срединою рѣки Киржача, къ которой примыкаетъ земля дер. Колзаковой и села Ивановскаго-Холуденева. На югѣ и юго-западѣ: земли крестьянъ дер. Булковой.
74	Тоже.	Тоже, кв. 40 и 41-а, ур. «Столбъ».	65 / 1,560	2 / 1,560	68 / 720	Тоже.	XLIII / —	На юго-западѣ: граница идетъ по живому урочищу безъ названія, къ которому примыкаетъ земля дачи дер. Бухаръ и Шаблыкиной. На сѣверо-западѣ: земля дачи сельца Струпина. На сѣверѣ: земля дачи Малой Струпиной. На востокѣ, сѣверѣ, сѣверо-востокѣ, востокѣ и юго-востокѣ: надѣлъ крестьянъ села Каринскаго. На юго-западѣ, югѣ и юго-западѣ: земля дачи дер. Спирковой.

29827

№№ по порядку.	Губернія, уѣздъ, волость.	Названіе участковъ и селеній, при которыхъ они расположены.	Площадь. Удобной. дес. саж.	Неудобной. дес. саж.	Всего. дес. саж.	Названіе дачъ генеральнаго межеванія.	№№ плановъ по особому каталогу Московскаго Удѣльнаго округа.
75	Губернія Владимірская, уѣздъ Александровскій, волость Александровская.	Лѣсная дача Александровская, кв. 42 и 43, ур. «Брянкино».	98 / 1,680	4 / 960	103 / 240	Селъ Каринскаго и Старой Слободы съ селами и деревнями.	XLIV / —
76	Тоже.	Тоже, кв. 47-а, 47-б, 48, 51, 52, 54, 55, ур. «Марино».	401 / 2,097	2 / 34	403 / 2,131	Тоже.	XLV / 1 и 2
77	Тоже.	Тоже, кв. 49, 50, 53, 56, 57, ур. «Марино».	217 / 1,088	13 / 30	230 / 1,118	Тоже.	XLV / 1 и 2
78	Тоже.	Тоже, кв. 59 и 60-а, ур. «Холоповская Роща».	108 / 120	— / —	108 / 120	Тоже.	XLVI / —
79	Тоже.	Тоже, кв. 61, уроч. «Мокряга».	65 / 1,440	— / 240	65 / 1,680	Тоже.	XLVI / —
80	Тоже.	Тоже, кв. 62—64, 65, 66-а, ур. «Губино».	219 / 1,680	5 / 240	224 / 1,920	Тоже.	XLVI / —
81	Тоже.	Тоже, кв. 67-в, 67-г, 68—76, 79—82, 84—88.	838 / 1,368	9 / 2,088	848 / 1,056	Тоже.	XLVIII / 1, 2 и 3

29827

Описаніе смежностей участковъ.

На сѣверѣ, сѣверо-западѣ, сѣверо-востокѣ и востокѣ: надѣлъ крестьянъ села Каринскаго.
На югѣ и юго-востокѣ: владѣнія Баранова.
На юго-западѣ: надѣлъ казенныхъ крестьянъ дер. Дарьиной.

На юго-западѣ и по всей западной границѣ надѣлъ крестьянъ дер. Топорихи.
На сѣверѣ, востокѣ и сѣверо-востокѣ: земля крестьянъ дер. Новинокъ—Абрамовыхъ.
На востокѣ, сѣверо-востокѣ, сѣверо-западѣ, западѣ и юго-западѣ: пустошь Михалково—владѣнія села Крутца.
На сѣверѣ: надѣлъ крестьянъ дер. Новинокъ—Абрамовыхъ.
На востокѣ: по всей восточной границѣ—вѣтвь Московско-Ярославско-Архангельской желѣзной дороги.
На югѣ: владѣніе дер. Степковой, крестьянъ государственныхъ имуществъ.
На западѣ, юго-западѣ и юго-востокѣ: земля фабриканта Баранова.

На западѣ: по всей западной границѣ—вѣтвь Московско-Ярославско-Архангельской желѣзной дороги (Тейковскій подъѣздной путь).
На сѣверѣ и сѣверо-востокѣ: надѣлъ крестьянъ дер. Новинокъ—Абрамовыхъ.
На юго-востокѣ, сѣверо-востокѣ, сѣверо-западѣ и сѣверо-востокѣ: надѣлъ села Бунакова—до средины теченія рѣки Сѣрой.
На востокѣ: граница идетъ по срединѣ рѣки Сѣрой, къ которой примыкаетъ надѣлъ крестьянъ села Крутца.
Отъ средины русла рѣки Сѣрой на юго-западѣ и западѣ: надѣлъ крестьянъ села Пешлова и дер. Сорокиной.
На юго-востокѣ, югѣ и юго-западѣ: надѣлъ крестьянъ дер. Степковой, государственныхъ имуществъ.

На сѣверо-западѣ, сѣверо-востокѣ и сѣверо-западѣ: надѣлъ крестьянъ Гальяновой Слободы, государственныхъ крестьянъ.
На востокѣ и югѣ: земля крестьянъ дер. Сорокиной.
На юго-западѣ, сѣверо-западѣ, юго-западѣ, западѣ и юго-западѣ: надѣлъ крестьянъ дер. Холоповой.

На югѣ, юго-западѣ и сѣверо-западѣ: граница идетъ по живому урочищу, отъ надѣла крестьянъ дер. Холоповой.
На сѣверо-востокѣ, сѣверо-западѣ, сѣверѣ и сѣверо-востокѣ: надѣлъ крестьянъ дер. Холоповой.
На юго-востокѣ, сѣверо-востокѣ и по живому урочищу на юго-востокъ и югѣ: надѣлъ крестьянъ дер. Сорокиной.

На сѣверѣ: граница идетъ по живому урочищу отъ надѣловъ крестьянъ дер. Холоповой и Сорокиной.
На востокѣ, сѣверо-востокѣ, востокѣ, сѣверѣ, сѣверо-востокѣ, сѣверо-западѣ, сѣверо-востокѣ и юго-востокѣ: надѣлъ крестьянъ дер. Сорокиной.
На юго-востокѣ: земля вѣдомства государственныхъ имуществъ.
На юго-западѣ, югѣ и юго-востокѣ: надѣлъ крестьянъ дер. Сорокиной.
На юго-востокѣ: пустошь «Угланъ»—владѣнія крестьянъ села Крутца.
На югѣ: земля государственныхъ имуществъ.
На юго-западѣ и западѣ: земля владѣнія Зубовой.
На западѣ: земля села Успенскаго, Крутца тожъ, съ дер. Ведевой.

На сѣверо-западѣ: церковная земля села Самарина.
На сѣверо-западѣ и сѣверѣ: надѣлъ крестьянъ села Самарина.
На сѣверѣ, сѣверо-востокѣ, востокѣ, юго-востокѣ, юго-западѣ, сѣверо-востокѣ, сѣверо-западѣ и сѣверѣ: надѣлъ крестьянъ села Рождествена.
На востокѣ, сѣверо-востокѣ, сѣверо-западѣ и сѣверо-востокѣ: надѣлъ крестьянъ дер. Бурковки.
На востокѣ: надѣлъ дер. Самариной.
На югѣ, востокѣ, югѣ, юго-западѣ, юго-востокѣ, сѣверо-востокѣ, сѣверѣ, сѣверо-западѣ, востокѣ, юго-востокѣ, сѣверо-востокѣ, сѣверо-западѣ, сѣверѣ и сѣверо-востокѣ: надѣлъ крестьянъ села Федоровскаго.
На востокѣ, югѣ и востокѣ: надѣлъ крестьянъ дер. Шиманової.
На югѣ: земля сельца Ядринова—владѣнія Романовской и земля дачи села Романовскаго—владѣнія крестьянъ государственныхъ имуществъ и земля дачи села Романовскаго—владѣнія вѣдомства государственныхъ имуществъ.

29827

№№ по порядку.	Губернія, уѣздъ, волость.	Названіе участковъ и селеній, при которыхъ они расположены.	Площадь. Удобной. дес. саж.	Неудобной. дес. саж.	Всего. дес. саж.	Названіе дачъ генеральнаго межеванія.	№№ плановъ по особому каталогу Московскаго Удѣльнаго округа.
82	Губернія Владимірская, уѣздъ Александровскій, волость Александровская.	Лѣсная дача Александровская, кв. 83, ур. «Лазуриха».	38 / 120	— / 1,080	38 / 1,200	Селъ Каринскаго и Старой Слободы съ селами и деревнями.	XLVIII / 3
83	Тоже.	Тоже, участокъ земли въ ур. «Дубровѣ», близъ г. Александрова.	22 / 350	— / —	22 / 350	Тоже.	XLIX / —
84	Тоже.	Тоже, кв. 3—8, пустошь «Балакирево».	296 / 2,280	1 / 1,800	298 / 1,680	Отхожей пустоши Балакиревой.	LI / —
85	Тоже.	Тоже, кв. 9 и 10, уроч. «Пустошь Сорокина».	94 / 1,680	1 / 360	95 / 2,040	Пустоши Сорокиной.	LII / —
86	Тоже.	Тоже, кв. 38-б и 39-а, ур. «Пустошь Навалова».	118 / 960	— / —	118 / 960	Отхожей пустоши Наваловой.	LIII / —
87	Тоже.	Тоже, ч. кв. 58, ч. пустоши «Трепеткиной и Воробушкиной».	36 / 1,735	4 / 545	40 / 2,280	Отхожихъ пустошей Трепеткиной и Воробушкиной.	LV / —

29827

Описаніе смежностей участковъ.

На западѣ: земли дачи Ковцяева—владѣнія крестьянъ дер. Шуваловой.
На западѣ и сѣверо-западѣ: земля дачи сельца Бѣлозерова—владѣнія крестьянъ села Крутца.
На сѣверо-западѣ и западѣ: земля дер. Бѣлозеровой.
На сѣверо-западѣ: надѣлъ крестьянъ села Самарина.

На сѣверѣ и сѣверо-востокѣ: надѣлъ села Федоровскаго.
На сѣверо-востокѣ и востокѣ: церковная земля села Федоровскаго.
На востокѣ: надѣлъ крестьянъ дер. Новинки.
На юго-востокѣ и востокѣ: земля крестьянъ дер. Большой Маринкиной и надѣлъ крестьянъ дер. Григоровой.
На юго-востокѣ, востокѣ, юго-западѣ, западѣ, югѣ и сѣверо-западѣ: надѣлъ крестьянъ села Шиманова.
На сѣверо-западѣ: надѣлъ села Федоровскаго.
На юго-западѣ: надѣлъ крестьянъ села Федоровскаго и церковная земля села Федоровскаго.

На юго-востокѣ: земля Московско-Ярославско-Архангельской желѣзной дороги, выгонная земля гор. Александрова и земля Московско-Ярославско-Архангельской желѣзной дороги.
На югѣ: выгонная земля гор. Александрова—владѣнія купцовъ и мѣщанъ.
На западѣ: надѣлъ крестьянъ дер. Новинокъ-Надозерскихъ.
На сѣверѣ и западѣ: земля удѣльнаго вѣдомства.
На сѣверѣ, сѣверо-западѣ и сѣверо-востокѣ: надѣлъ крестьянъ дер. Новинокъ-Надозерскихъ.

На западѣ: владѣніе Краснока—отхожей пустоши села Балакирева.
На сѣверѣ и сѣверо-востокѣ: земля пустоши Мякишевой—владѣнія крестьянъ села Черкецкаго и земли села Егорьевскаго—владѣнія Черкесова.
На востокѣ: граница идетъ срединой живаго урочища, къ которому примыкаютъ владѣнія купцовъ Большакова и Орѣхова.
На юго-востокѣ: граница идетъ срединой живаго урочища, къ которому примыкаетъ пустошь Промзина—владѣнія села Мошнина-Титова.
На востокѣ: земля пустоши Промзиной—владѣнія крестьянъ села Мошнина-Титова.
На югѣ: надѣлъ крестьянъ дер. Селютинки.
На юго-западѣ и юго-востокѣ: земля сельца Темкина—владѣнія крестьянъ села Ивановскаго.
На юго-западѣ: надѣлъ крестьянъ дер. Бабицыной.

На западѣ: дача пустоши Орѣшкиной—владѣнія Барбашева.
На сѣверо-западѣ: земля дачи сельца Зевитова—владѣнія крестьянъ того же села.
На востокѣ, сѣверѣ и сѣверо-западѣ: надѣлъ крестьянъ дер. Кобылиной.
На юго-востокѣ: земля пустоши Полянки—владѣнія Барбашева.
На юго-востокѣ и югѣ: земля дачи пустоши Терешкиной—владѣнія Смирнова.

На западѣ, сѣверѣ и сѣверо-западѣ: надѣлъ крестьянъ дер. Воскресенской.
На сѣверо-западѣ: казенная лѣсная дача.
На сѣверѣ: земля дер. Воскресенской.
На сѣверо-востокѣ: земля дер. Шаблыкиной и казенная лѣсная дача.
На юго-востокѣ и югѣ: надѣлъ крестьянъ дер. Григорьевой.

На западѣ: владѣніе фабриканта Баранова и владѣніе Стромилова.
На сѣверѣ: соприкасается однимъ пунктомъ земля фабриканта Баранова.
На сѣверо-востокѣ: владѣніе дер. Степковой.
На востокѣ: вѣтвь Московско-Ярославско-Архангельской желѣзной дороги.
На востокѣ и югѣ: владѣніе крестьянъ сельца Коробанова.

29827

№№ по порядку.	Губернія, уѣздъ, волость.	Названіе участковъ и селеній, при которыхъ они расположены.	Площадь. Удобной. дес. саж.	Площадь. Неудобной. дес. саж.	Площадь. Всего. дес. саж.	Названія дачъ генеральнаго межеванія.	№№ плановъ по особому каталогу Московскаго Удѣльнаго округа.
88	Губернія Владимірская, уѣздъ Александровскій, волость Александровская.	Лѣсная дача Александровская, ч. кв. 38, уроч. «Трепеткиной и Воробушкиной».	12 / 1,800	— / —	12 / 1,800	Отхожихъ пустошей Трепеткиной и Воробушкиной.	LV / —
89	Тоже.	Тоже, кв. 78 и 77, уроч. «Отхожей пустоши Борисковой».	85 / 1,680	— / 1,200	86 / 480	Отхожей пустоши Борисковой.	LVI / —
90	Губернія Владимірская, уѣздъ Александровскій, волость Андреевская.	Весковская лѣсная дача, кв. 1—10, ур. Берендѣево Болото».	1,336 / 255	4 / 1,560	1,340 / 1,815	Села Весокъ съ деревнями.	LVII / 1 и 2 и LVIII / —
91	Тоже.	Тоже, кв. 1, ур. «Клены».	26 / 1,704	— / —	26 / 1,704	Тоже.	LIX / —
92	Тоже.	Тоже, кв. 2 и 3, ур. «Воронино».	121 / 744	— / 1,680	122 / 24	Тоже.	LIX / —
93	Тоже.	Тоже, кв. 4—12, ур. «Большая Весковская Роща».	367 / 869	3 / 210	370 / 1,079	Тоже.	LIX и LX / —
94	Губернія Владимірская, уѣздъ Александровскій, волость Александровская.	Лѣсная дача Слотинская, кв. 1 и 2, пустошь «Сомова».	28 / 1,920	— / 600	29 / 120	Отхожей пустоши Сомовой.	LXI / —
95	Тоже.	Тоже, кв. 3—10, ур. «Горки».	185 / 1,174	— / 936	185 / 2,110	Села Слотина.	LXII / 1 и 2

29827

Описаніе смежностей участковъ.

На западѣ: вѣтвь Московско-Ярославско-Архангельской желѣзной дороги.
На сѣверѣ и сѣверо-востокѣ: граница идетъ срединой живаго урочища, къ которому примыкаютъ владѣнія дер. Степковой.
На востокѣ: земля крестьянъ сельца Коробанова.

На югѣ: земля крестьянъ дер. Ковѣдяевой.
На западѣ, сѣверѣ и сѣверо-востокѣ: казенная лѣсная дача.
На востокѣ: земля дер. Ковшиной—крестьянина Ивана Шувалова.

На сѣверо-востокѣ: земля дачи села Давыдовскаго—вѣдомства государственныхъ имуществъ.
На востокѣ и югѣ: надѣлъ крестьянъ дер. Новоселокъ.
На юго-западѣ: земля удѣльнаго вѣдомства и надѣлъ крестьянъ дер. Погорѣлки.
На юго-востокѣ: надѣлъ крестьянъ дер. Погорѣлки, земля удѣльнаго вѣдомства, надѣлъ крестьянъ дер. Хрущовой, земля удѣльнаго вѣдомства, надѣлъ дер. Хрущовой, Курманихи и дер. Макаровой, земля удѣльнаго вѣдомства, надѣлъ крестьянъ дер. Макаровой, села Большихъ Весокъ, надѣлъ крестьянъ дер. Большой Макаринкиной, земля удѣльнаго вѣдомства и земля села Черницъ и дер. Канбалихи.
На сѣверо-западѣ: дача пустоши Гридиной и дача полусельца Весокъ.

На югѣ, западѣ и сѣверѣ: надѣлъ дер. Новоселокъ.
На востокѣ: надѣлъ крестьянъ села Поварова.

На востокѣ, югѣ, западѣ и сѣверо-западѣ: надѣлъ крестьянъ села Большихъ Весокъ.
На сѣверо-западѣ: надѣлъ крестьянъ дер. Погорѣлки.

На югѣ: земля дачи пустоши Ворониновой.
На юго-западѣ: надѣлъ крестьянъ дер. Кранки.
На сѣверо-западѣ: надѣлъ крестьянъ дер. Вашкиной и Кранки и земля удѣльнаго вѣдомства.
На сѣверо-востокѣ, югѣ и сѣверо-западѣ: надѣлъ крестьянъ дер. Малыхъ Весокъ.
На сѣверо-западѣ и западѣ: надѣлъ крестьянъ дер. Большихъ Весокъ.
На западѣ: надѣлъ крестьянъ дер. Погорѣлки.
На сѣверѣ: надѣлъ крестьянъ дер. Новоселокъ.
На востокѣ: земля крестьянъ села Павлова и Покрова—государственныхъ имуществъ.

На югѣ и юго-западѣ: граница идетъ срединой живаго урочища, къ которому примыкаетъ пустошь Зубково.
На сѣверо-западѣ: земля крестьянъ дер. Шейны.
На сѣверѣ: граница идетъ по оврагу Черемихину, къ которому примыкаетъ земля крестьянъ дер. Шейны.
На сѣверо-востокѣ и сѣверо-западѣ: земля крестьянъ дер. Шейны.
На востокѣ: церковная земля села Слотина.
На юго-востокѣ: земля крестьянъ дер. Старинки.

На юго-западѣ: граница идетъ срединой рѣчки Карповки, къ которой примыкаетъ земля села Тимофеевскаго—владѣнія Графа Зубова и земля дер. Бобошиной—владѣнія государственныхъ крестьянъ.
На сѣверѣ: граница идетъ по срединѣ живаго урочища, къ которому примыкаетъ земля дачи сельца Гагина, Коренинова тожъ—владѣнія Фоминскаго.
На сѣверо-востокѣ и сѣверо-западѣ: земля дачи сельца Гагина, Коренинова тожъ—владѣнія Фоминскаго.
На сѣверо-востокѣ и юго-востокѣ: граница идетъ по ручью Большинскому, къ которому примыкаетъ надѣлъ села Слотина.
На юго-востокѣ и югѣ: надѣлъ крестьянъ села Слотина.

29827

№№ по порядку.	Губернія, уѣздъ, волость.	Названіе участковъ и селеній, при которыхъ они расположены.	Площадь. Удобной. дес. саж.	Неудобной. дес. саж.	Всего. дес. саж.	Названія дачъ генеральнаго межеванія.	№№ плановъ по особому каталогу Московскаго Удѣльнаго округа.
96	Губернія Владимірская, уѣздъ Александровскій, волость Александровская.	Лѣсная дача Слотинская, кв. 11—15, пуст. «Вертяги, Поповка тожъ».	106 / 338	1 / 1,650	107 / 2,268	Отхожихъ пустошей Вертягиной и Поповки.	LXIII —
97	Губернія Владимірская, уѣздъ Александровскій, волость Андреевская.	Лѣсная дача Бакинская, кв. 3, 6 и 7, ч. ур. «Савкино».	111 / 696	— / 2,280	112 / 576	Селъ Каринскаго и Старой Слободы съ селами и деревнями.	LXIV —
98	Тоже.	Тоже, кв. 4 и 5, ч. ур. «Савкино».	60 / 72	— / 720	60 / 792	Тоже.	LXIV —
99	Тоже.	Тоже, кв. 8, 9 и 10, ур. «Толпищи».	75 / 1,008	— / 480	75 / 1,488	Тоже.	LXIV —
100	Губернія Владимірская, уѣздъ Переславскій, волость Вишняковская.	Лѣсная дача Островная.	378 / 1,080	243 / 1,248	621 / 2,328	Пустоши Островной.	LXV 1 и 2
101	Тоже.	Лѣсная дача Парша Подольха.	496 / 1,968	1 / 1,200	498 / 768	Пустошей Подольховъ и Парши.	LXVI 1 и 2
102	Губернія Владимірская, уѣздъ Владимірскій, у города Владиміра.	Участокъ земли подъ гор. Владиміромъ. Дача «Дворцовый Лугъ», внутри городской, гор. Владиміра, земли.	213 / 2,245	53 / 2,150	267 / 1,995	Лугъ внутри городской, города Владиміра, земли.	LXVII 1, 2, 3, 4, 5, 6, 7 и 8

29827

Описаніе смежностей участковъ.

На юго-западѣ и сѣверо-западѣ: граница идетъ по рѣчкѣ Черемушкѣ, къ которой примыкаетъ земля сельца Колыванокъ.
На сѣверѣ: граница идетъ по живому урочищу, къ которому примыкаетъ земля крестьянъ дер. Алексѣевки.
На сѣверѣ и сѣверо-востокѣ: земля крестьянъ дер. Алексѣевки—бывшихъ государственныхъ.
На юго-востокѣ: граница идетъ по живому урочищу, къ которому примыкаетъ земля крестьянъ дер. Колыванокъ.
На востокѣ: земля крестьянъ дер. Колыванокъ.
На югѣ: граница идетъ по живому урочищу, къ которому примыкаетъ земля крестьянъ сельца Ивлева.

На юго-западѣ: земля дачи села Смольнева—владѣнія дер. Недюревки.
На сѣверо-западѣ, западѣ, сѣверѣ, сѣверо-востокѣ и юго-востокѣ: надѣлъ крестьянъ дер. Бакиной.

На юго-востокѣ, югѣ и западѣ: надѣлъ села Бакина, бывшихъ дворцовыхъ крестьянъ.
На сѣверо-востокѣ и сѣверѣ: надѣлъ дер. Трусковой, бывшихъ дворцовыхъ крестьянъ.

На сѣверѣ: надѣлъ крестьянъ села Бакина, бывшихъ дворцовыхъ.
На востокѣ и юго-востокѣ: земля дер. Климковой, временно-обязанныхъ крестьянъ, Покровскаго уѣзда.
На югѣ и сѣверо-западѣ: земля дачи села Смольнева, Покровскаго уѣзда—владѣнія купца Соловьева.

На сѣверѣ: казенная лѣсная дача Драбловская и земля пустоши Дрябловой—владѣнія купца Ангина.
На востокѣ: удѣльная лѣсная дача Вѣдомша.
На западѣ, югѣ, юго-востокѣ: лѣсная дача села Заболотья—владѣнія купца Ангина.
На сѣверо-востокѣ и востокѣ: граница идетъ по живому урочищу, къ которому примыкаетъ лѣсная дача села Заболотья—владѣнія купца Ангина.
На юго-западѣ: лѣсная дача села Заболотья—владѣнія купца Ангина.
На западѣ: надѣлъ крестьянъ деревни Строиловой и казенная лѣсная дача—пустоши Батковой.
На западѣ: земли дачи пустоши Митяхиной—владѣнія частныхъ лицъ.

На западѣ: дача сельца Салкова съ пустошами—владѣнія Калачева.
На сѣверѣ: владѣніе купца Ангина.
На сѣверо-востокѣ: удѣльная лѣсная дача Вѣдомша.
На востокѣ и юго-востокѣ: граница идетъ по живому урочищу, къ которому примыкаетъ земля сельца Вишнякова—владѣнія купца Зотова и земля дачи луга Подвязнаго—владѣнія дер. Лянуновой.
На юго-востокѣ: надѣлъ крестьянъ дер. Лянуновой и надѣлъ дер. Горюшиной.
На востокѣ: граница идетъ посрединѣ русла рѣки Парши, къ которой примыкаетъ земля дачи Отхожаго Бора—владѣнія купца Зотова и той же дачи—владѣнія помѣщика Калачева.
На югѣ: надѣлъ крестьянъ дер. Горокъ.

На югѣ и юго-западѣ: выгонная и сѣнокосная земля гор. Владиміра.
На западѣ: граница проходитъ внѣшнимъ краемъ озера Полумѣсячнаго, къ которому примыкаетъ покосная и выгонная земля гор. Владиміра.
На сѣверѣ и юго-западѣ: граница идетъ до средины рѣки Клязьмы, къ которой примыкаетъ сѣнокосная и выгонная земля гор. Владиміра.
На сѣверѣ: граница идетъ срединой рѣки Клязьмы, до впаденія въ нее рѣки Рпени, къ Клязьмѣ же примыкаетъ земля гор. Владиміра.
На западѣ: граница идетъ по рѣчкѣ Рпени, къ которой примыкаетъ земля гор. Владиміра.
На сѣверо-западѣ: граница идетъ по рѣчкѣ Рпени, къ которой примыкаетъ земля дачи пожни Макаровской.
На сѣверѣ и сѣверо-востокѣ: граница проходитъ старымъ теченіемъ рѣчки Рпени, къ которой примыкаетъ земля дачи села Краснаго—владѣнія казенныхъ крестьянъ.
На юго-востокѣ: граница идетъ внѣшнимъ краемъ озера Тишнева, къ которому примыкаетъ земля дачи пожни Конюшихи и однимъ пунктомъ касается земли дачи села Кусунова.

29827

№№ по порядку.	Губернія, уѣздъ, волость.	Названіе участковъ и селеній, при которыхъ они расположены.	Площадь. Удобной. дес. саж.	Неудобной. дес. саж.	Всего. дес. саж.	Названія дачъ генеральнаго межеванія.	№№ плановъ по особому каталогу Московскаго Удѣльнаго округа.
103	Губернія Владимірская, уѣздъ Владимірскій, у города Владиміра.	Участокъ земли подъ гор. Владиміромъ. Дача «Дворцовый Лугъ», внутри городской, гор. Владиміра, земли.	1 / 240	1 / 900	2 / 1,140	Лугъ внутри городской, города Владиміра, земля.	LXVIII / —
104	Губернія Владимірская, уѣздъ Суздальскій, волость Гавриловская.	Чистухинская лѣсная дача, кв. 1—8.	202 / 1,022	—	202 / 1,022	Гавриловской и Шекшовской волостей съ селами и деревнями.	LXIX / —
105	Тоже.	Тоже, кв. 10 и 11.	60 / 699	1 / 2,376	62 / 675	Тоже.	LXX / —
106	Тоже.	Участокъ земли при Гавриловскомъ посадѣ.	59 / 765	18 / 1,172	77 / 1,937	Тоже.	LXXI / —
107	Тоже.	Уроч. «Середній и Задній Дунилов Лугъ».	14 / 1,145	2 / 2,380	17 / 1,125	Тоже.	LXXII / —
108	Губернія Владимірская, уѣздъ Юрьевскій, волость Никульская.	Лѣсная дача Горицкія Пастбища.	1,292 / 778	10 / 1,852	1,303 / 230	Пустоши Горицкаго Пастбища.	LXXIII / —

29827

Описаніе смежностей участковъ.

На сѣверѣ и западѣ: рѣка Клязьма.
На востокѣ: земля дачи села Краснаго—владѣнія казенныхъ крестьянъ.
На юго-западѣ и западѣ: граница идетъ посрединѣ озера Таишева, къ которому примыкаетъ выгонная земля гор. Владиміра.
На западѣ: земля пожни Конюшихи.

На юго-западѣ: земля крестьянъ дер. Шестовой.
На сѣверѣ: земля сельца Брилы—владѣнія Суркова.
На востокѣ: дача Калистова—владѣнія Руднева.
На югѣ: земля удѣльнаго вѣдомства.

На сѣверѣ: земля удѣльнаго вѣдомства.
На востокѣ: земля дер. Маньковой—владѣнія Батуршина.
На югѣ и западѣ: надѣлъ дер. Бексеровой, бывшихъ дворцовыхъ крестьянъ.

На западѣ: граница идетъ посрединѣ русла рѣкъ Ирмиза и Воймиги, къ которымъ примыкаетъ земля Гавриловскаго посада—владѣнія купцовъ и мѣщанъ.
На сѣверо-западѣ: граница идетъ вначалѣ посрединѣ рѣки Воймиги, далѣе по живому урочищу, къ которымъ примыкаетъ крестьянскій надѣлъ села Закомелья.
На востокѣ: крестьянскій надѣлъ села Закомелья.
На востокѣ, югѣ, востокѣ, югѣ, востокѣ и сѣверѣ: земля удѣльнаго вѣдомства.
На сѣверѣ: надѣлъ крестьянъ села Закомелья.
На востокѣ и сѣверо-востокѣ: надѣлъ крестьянъ села Ярышева.
На юго-востокѣ: земля села Жадинскаго.
На югѣ, востокѣ, сѣверо-востокѣ и юго-востокѣ: надѣлъ крестьянъ села Ярышева.
На юго-западѣ: граница идетъ срединою русла рѣки Ирмиза, къ которому примыкаетъ надѣлъ села Старопахатной Слободы и земля Гавриловскаго посада—владѣнія купцовъ и мѣщанъ.
На сѣверо-западѣ: граница идетъ посрединѣ рѣки Ирмиза, къ которому примыкаетъ церковная земля Старопахатной Слободы.
На западѣ, югѣ и юго-востокѣ: церковная земля села Старопахатной Слободы.
На юго-западѣ: граница идетъ до средины русла рѣки Ирмиза, къ которому примыкаетъ надѣлъ села Старопахатной Слободы.
Среди описываемаго участка находятся два участка земли удѣльнаго вѣдомства по плану за №№ 2 и 3, площадью 1,730 кв. саж., изъ нихъ 1-й участокъ сѣверной своей частью прилегаетъ къ большой дорогѣ изъ Гавриловскаго посада въ городъ Шую, 2-й участокъ прилегаетъ сѣверной частью къ той-же большой дорогѣ, юго-восточной же своей границей прилегаетъ къ лѣвому берегу рѣки Ирмиза.

На сѣверо-востокѣ: граница идетъ отъ средины русла рѣки Ирмиза, къ которому примыкаетъ земля села Жадинскаго.
На востокѣ: граница идетъ отъ средины русла рѣки Ирмиза, къ которому примыкаетъ надѣлъ крестьянъ села Шекшева.
На югѣ: граница идетъ срединою русла рѣки Ирмиза, къ которому примыкаетъ церковная земля церкви Воскресенія Христова—Гавриловскаго посада.
На юго-западѣ, востокѣ, югѣ, юго-западѣ и сѣверо-западѣ: граница проходитъ срединою русла рѣка Ирмиза, къ которому примыкаетъ надѣлъ крестьянъ села Старопахатной Слободы.

На сѣверѣ: граница идетъ до средины русла рѣки Ирмиза, къ которому примыкаетъ земля дачи села Ключей—владѣнія Руднева.
На востокѣ: граница идетъ срединою русла рѣки Ирмиза, къ которому примыкаетъ крестьянскій надѣлъ села Богдановскаго, Суздальскаго уѣзда, земля дачи села Шихобалова—казенныхъ крестьянъ, Суздальскаго уѣзда, земля церковнослужителей села Богдановскаго и крестьянскій надѣлъ села Богдановскаго.
На югѣ: граница идетъ отъ средины русла рѣки Ирмиза и примыкаетъ къ крестьянскому надѣлу дер. Баскакъ.
На юго-востокѣ, сѣверѣ, востокѣ и юго-востокѣ: крестьянскій надѣлъ дер. Баскакъ.

29827

№№ по порядку.	Губернія, уѣздъ, волость.	Названіе участковъ и селеній, при которыхъ они расположены.	Площадь. Удобной. дес. саж.	Неудобной. дес. саж.	Всего. дес. саж.	Названія дачъ генеральнаго межеванія.	№№ плановъ по особому каталогу Московскаго Удѣльнаго округа.
109	Губернія Владимірская, уѣздъ Вязниковскій, волость Нагуевская.	Лѣсная дача Мстерская, кв. 1—5, ч. 6, 7—10, 12—15, 17, 18, 20—23 и ч. 29.	1,130 1,704	8 1,776	1,139 1,080	5-й части Ярополческой волости съ селами и деревнями.	LXXIV 1, 2, 3 и 4
110	Тоже.	Лѣсная дача Мстерская, кв. ч. 6, 11 и 16.	144 1,440	— 480	144 1,920	Тоже.	LXXIV 1
111	Тоже.	Тоже, кв. 19, 24, 25 и 26.	264 984	4 1,416	269 —	Тоже.	LXXIV 4
112	Тоже.	Тоже, кв. 27, 28 и ч. 30.	95 1,200	3 1,440	99 240	Тоже.	LXXV 1
113	Тоже.	Тоже, кв. 29.	32 840	— —	32 840	Тоже.	LXXIV 3

29827

Описаніе смежностей участковъ.

На востокѣ: граница идетъ срединою рѣки Ирмиза, къ которому примыкаетъ надѣлъ крестьянъ дер. Баскакъ, Суздальскаго уѣзда, и крестьянскій надѣлъ села Ярышева.
На югѣ: граница идетъ отъ средины русла рѣки Ирмиза по срединѣ русла ручья (Канцыревка), къ которому примыкаетъ земля дачи села Никольскаго—владѣнія разныхъ селеній.
На юго-западѣ: граница идетъ срединою ручья (Канцыревка), къ которому примыкаетъ земля дачи села Никольскаго—владѣнія разныхъ селеній.
На юго-востокѣ: граница идетъ отъ средины ручья (Канцыревка) до средины Опутинскаго оврага — владѣнія села Никольскаго.
На западѣ: граница идетъ по урочищу Опутинскаго оврага, къ которому примыкаетъ крестьянскій надѣлъ села Борова.
На западѣ и югѣ: крестьянскій надѣлъ села Лыкова.
На западѣ и сѣверо-западѣ: крестьянскій надѣлъ села Богородскаго.
На сѣверо-западѣ, юго-западѣ, сѣверо-западѣ и сѣверо-востокѣ: крестьянскій надѣлъ села Дубенокъ.
На сѣверо-западѣ: граница идетъ по истоку Семиколодезному, къ которому примыкаетъ крестьянскій надѣлъ села Дубенокъ.

На юго-западѣ: Московско-Нижегородская желѣзная дорога.
На сѣверо-западѣ, юго-западѣ и юго-востокѣ: надѣлъ крестьянъ Лихой Пожни.
На юго-западѣ: Московско-Нижегородская желѣзная дорога и земля крестьянъ дер. Сколеповой.
На югѣ и юго-востокѣ: дача Сколеповская—владѣнія купца Демидова.
На юго-западѣ: Московско-Нижегородская желѣзная дорога и дача дер. Симонцевой—владѣнія государственныхъ имуществъ.
На сѣверо-западѣ: дача дер. Симонцевой—владѣнія купца Демидова и дачи пустошей: Малаховой, Сухоямъ—владѣнія купца Демидова и дачи пустоши Сухоямъ—владѣнія крестьянъ дер. Долговой.
На сѣверѣ: дача пустоши Цыплиной—владѣнія крестьянъ дер. Долговой и той же пустоши—крестьянъ дер. Станковъ и Абросимова.
На сѣверѣ: дача дер. Долговой—купца Шумилова и дача дер. Долговой—владѣнія государственныхъ имуществъ.
На сѣверо-западѣ: земля крестьянъ дер. Калитиной.
На сѣверо-востокѣ: земля крестьянъ села Станковъ.
На востокѣ и сѣверо-востокѣ: надѣлъ крестьянъ дер. Рыкиной.
На сѣверо-востокѣ: земля крестьянъ дер. Демакова и дача дер. Шварухи—владѣнія священника Берлонина.
На востокѣ: земля крестьянскаго надѣла дер. Коурковой и Коршунихи.

На сѣверо-востокѣ: Московско-Нижегородская желѣзная дорога.
На востокѣ и юго-востокѣ: земля крестьянскаго надѣла дер. Вязовки.
На юго-западѣ: дача дер. Симонцевой—владѣнія купца Демидова и та же дача—владѣнія государственныхъ имуществъ.

На сѣверо-востокѣ: Московско-Нижегородская желѣзная дорога.
На юго-востокѣ: надѣлъ крестьянъ дер. Лихой Пожни.
На юго-западѣ: земля крестьянъ дер. Сколеповой.

На югѣ: Московско-Нижегородская шоссейная дорога.
На юго-западѣ: дача дер. Симонцевой—владѣнія Товарищества Демидова.
На сѣверѣ: надѣлъ крестьянъ дер. Вязовки.
На сѣверо-востокѣ: дача дер. Сколеповой—владѣнія купца Демидова.

На югѣ: Московско-Нижегородская шоссейная дорога.
На западѣ: надѣлъ крестьянъ дер. Лихой Пожни.
На сѣверо-востокѣ: Московско-Нижегородская желѣзная дорога.

29827

№№ по порядку.	Губернія, уѣздъ, волость.	Названіе участковъ и селеній, при которыхъ они расположены.	Площадь. Удобной. дес. саж.	Площадь. Неудобной. дес. саж.	Площадь. Всего. дес. саж.	Названія дачъ генеральнаго межеванія.	№№ плановъ по особому каталогу Московскаго Удѣльнаго округа.
114	Губернія Владимірская, уѣздъ Вязниковскій, волость Нагуевская.	Лѣсная дача Мстерская, кв. ч. 33 и ч. 32.	3 / 600	— / —	3 / 600	5-й части Ярополческой волости съ селами и деревнями.	LXXV / 1
115	Тоже.	Тоже, кв. ч. 28 и ч. 27.	20 / 960	— / —	20 / 960	Тоже.	LXXV / 1
116	Тоже.	Тоже, кв. ч. 30, 31, ч. 32, ч. 33, 34—39, 40—49.	994 / 2,088	11 / 1,752	1,006 / 1,440	Тоже.	LXXV / 1 и 2
117	Тоже.	Тоже, кв. 50—53.	203 / 432	— / 1,128	203 / 1,560	Тоже.	LXXV / 2
118	Тоже.	Тоже, кв. 54.	32 / 1,752	— / 528	32 / 2,280	Тоже.	LXXV / —
		Итого по Государеву Владимірскому имѣнію	11,972 / 1,378	473 / 1,971	12,446 / 949		
		А всего по Государевымъ Московскому и Владимірскому имѣніямъ . . .	24,109 / 847	1,201 / 2,190	25,311 / 637		

29827

Описаніе смежностей участковъ.

На югѣ: Московско-Нижегородская шоссейная дорога.
На сѣверо-западѣ: земля крестьянъ дер. Сколеповой и дача пустоши Власновой—владѣнія купца Сенькова.
На востокѣ: земля крестьянъ дер. Лихой Пожни.

На сѣверѣ: Московско-Нижегородская шоссейная дорога.
На юго-востокѣ: 2-я Воскресенская удѣльная дача, Судогодскаго уѣзда.
На западѣ: дача дер. Симонцевой—владѣнія Товарищества Демидова.

На сѣверѣ: Московско-Нижегородская шоссейная дорога, дача дер. Сколеповой—купца Демидова, дача пустоши Винчковой—владѣнія вязниковскаго купца Сенькова, земля крестьянскаго надѣла дер. Сколеповой, шоссейная дорога Московско-Нижегородская и надѣлъ крестьянъ дер. Лихой Пожни.
На востокѣ: надѣлъ крестьянъ дер. Коршунихи.
На востокѣ, сѣверо-востокѣ и юго-востокѣ: надѣлъ крестьянъ дер. Бродниковъ.
На востокѣ: надѣлъ крестьянъ дер. Сизовой.
На востокѣ и юго-востокѣ: надѣлъ крестьянъ дер. Дудкиной.
На юго-западѣ, югѣ, юго-востокѣ и сѣверо-востокѣ: надѣлъ крестьянъ дер. Сѣрковой.
На юго-востокѣ: надѣлъ крестьянъ дер. Пиковаровой.
На юго-западѣ: лѣсная дача удѣльнаго вѣдомства 2-я Воскресенская и тамъ же касается однимъ пунктомъ надѣлъ крестьянъ дер. Жарцовъ, Судогодскаго уѣзда.
На западѣ: земля пустоши Поряа—владѣнія крестьянъ дер. Жарцовъ, Судогодскаго уѣзда.
На сѣверо-западѣ и юго-западѣ: 2-я Воскресенская удѣльная лѣсная дача, Судогодскаго уѣзда, и земли крестьянъ дер. Бѣлихи.
На сѣверо-западѣ, западѣ, юго-западѣ и юго-востокѣ: земля дачи пустоши Краснаго Дуба—владѣнія купца Сенькова.
На югѣ: 2-я Воскресенская удѣльная лѣсная дача, Судогодскаго уѣзда, и, касаясь однимъ пунктомъ, крестьянскій надѣлъ дер. Жарцовъ, того же уѣзда.
На юго-западѣ: 2-я Воскресенская удѣльная лѣсная дача, Судогодскаго уѣзда.

На сѣверо-западѣ: надѣлъ дер. Сѣрковой.
На сѣверо-востокѣ и сѣверѣ: надѣлъ крестьянъ дер. Дудкиной.
На сѣверѣ, сѣверо-востокѣ, югѣ, западѣ, югѣ и юго-востокѣ: надѣлъ крестьянъ дер. Ворониной.
На югѣ, западѣ и юго-западѣ: надѣлъ крестьянъ дер. Пиковаровой.

На юго-западѣ, западѣ, сѣверо-западѣ, сѣверѣ, сѣверо-востокѣ и востокѣ: надѣлъ крестьянъ дер. Дудкиной.
На югѣ: надѣлъ крестьянъ дер. Ворониной.

29861 *Къ № 29861.—1907 Декабря 16.*

Высочайше утвержденныя, 16 Декабря 1907 года:

I. Табель телефоннаго имущества для Штаба одного пѣхотнаго корпуса или Штаба пѣхотной дивизіи.

№№ по порядку.	На сколько лѣтъ положено.	Наименованіе предметовъ.	Количество.	Стоимость. За одну вещь. Руб.	К.	Стоимость. За всѣ вещи. Руб.	К.	Годовой ремонтъ на всѣ вещи. Руб.	К.	Примѣчаніе.
1	10	Полеваго телефоннаго проводника, верстъ .	15	35	80	537	—	53	70	
2	20	Катушекъ для навивки телефоннаго проводника съ зубчатой передачей	15	9	40	141	—	7	5	
3	20	Полевыхъ переносныхъ микротелефонныхъ станцій съ фоническимъ вызовомъ со всѣми принадлежностями и съ элементами въ полусобранномъ видѣ	5	52	—	260	—	13	—	
4	10	Ящиковъ съ комплектомъ запасныхъ частей для микротелефонныхъ станцій съ фоническимъ вызовомъ	1	35	—	35	—	3	50	
5	20	Центральныхъ телефонныхъ аппаратовъ-нумераторовъ, на 6 проводовъ, съ фоническимъ вызовомъ и со всѣми принадлежностями	1	70	—	70	—	3	50	
6	20	Металлическихъ стержней для сообщенія съ землею	5	1	60	8	—	—	40	
7	20	Непелей для пропусканія кабеля при смазкѣ составомъ	1	8	—	8	—	—	40	
8	20	Испытателей гальваническихъ элементовъ .	2	13	75	27	50	1	37,5	
9	8	Состава для смазки кабеля въ жестянкахъ на 10 фунтовъ, фунтовъ	20	—	40	8	—	1	—	
10	10	Кожаныхъ сумокъ пѣхотнаго образца съ полнымъ наборомъ инструментовъ и принадлежностей	5	18	50	92	50	9	25	
11	10	Запасныхъ частей къ катушкамъ съ зубчатой передачей для телефоннаго проводника, комплектъ	1	2	50	2	50	—	25	
12	20	Сосудовъ для разогрѣванія состава, которымъ смазывается кабель	1	25	—	25	—	1	25	
13	10	Замшевыхъ шкурокъ для вытиранія приборовъ	2	1	30	2	60	—	26	
14	8	Полотенецъ для вытиранія аппаратовъ и приборовъ	2	—	50	1	—	—	12,5	
15	8	Холста для вытиранія полеваго телефоннаго кабеля, аршинъ	4	—	15	—	60	—	7,5	
16	8	Бумажной пряжи, фунтовъ	2	—	65	1	30	—	16,25	
17	20	Жестяныхъ футляровъ на 2 фунта свѣчей .	1	—	90	—	90	—	4,5	
		Итого	—	—	—	1.220	90	95	34,25	

29861

II. Табель телефоннаго имущества для одного пѣхотнаго или стрѣлковаго полка или стрѣлковаго баталіона.

№№ по порядку.	На сколько лѣтъ положено.	Наименованіе предметовъ.	Количество.	Стоимость. За одну вещь. Руб.	К.	Стоимость. За всѣ вещи. Руб.	К.	Годовой ремонтъ на всѣ вещи. Руб.	К.	Примѣчаніе.
1	10	Полеваго телефоннаго проводника, верстъ .	8	35	80	286	40	28	64	
2	20	Катушекъ для навивки телефоннаго проводника съ зубчатой передачей	8	9	40	75	20	3	76	
3	20	Полевыхъ переносныхъ микротелефонныхъ станцій съ фоническимъ вызовомъ со всѣми принадлежностями и съ элементами въ полусобранномъ видѣ	5	52	—	260	—	13	—	
4	10	Ящиковъ съ комплектомъ запасныхъ частей для микротелефонныхъ станцій съ фоническимъ вызовомъ.	1	35	—	35	—	3	50	
5	20	Центральныхъ телефонныхъ аппаратовъ-нумераторовъ, на 6 проводовъ, съ фоническимъ вызовомъ и со всѣми принадлежностями	1	70	—	70	—	3	50	
6	20	Металлическихъ стержней для сообщенія съ землею	5	1	60	8	—	—	40	
7	20	Непелей для пропусканія кабеля при смазкѣ составомъ	1	8	—	8	—	—	40	
8	20	Испытателей гальваническихъ элементовъ .	2	13	75	27	50	1	37,5	
9	8	Состава для смазки кабеля въ жестянкахъ на 10 фунтовъ, фунтовъ	20	—	40	8	—	1	—	
10	10	Кожаныхъ сумокъ пѣхотнаго образца съ полнымъ наборомъ инструментовъ и принадлежностей	5	18	50	92	50	9	25	
11	10	Запасныхъ частей къ катушкамъ съ зубчатой передачей для телефоннаго проводника, комплектъ	1	2	50	2	50	—	25	
12	20	Сосудовъ для разогрѣванія состава, которымъ смазывается кабель	1	25	—	25	—	1	25	
13	10	Замшевыхъ шкурокъ для вытиранія приборовъ	2	1	30	2	60	—	26	
14	8	Полотенецъ для вытиранія аппаратовъ и приборовъ	2	—	50	1	—	—	12,5	
15	8	Холста для вытиранія полеваго телефоннаго кабеля, аршинъ	4	—	15	—	60	—	7,5	
16	8	Бумажной пряжи, фунтовъ	2	—	65	1	30	—	16,25	
17	20	Жестяныхъ футляровъ, на 2 фунта свѣчей .	1	—	90	—	90	—	4,5	
		Итого	—	—	—	904	50	66	99,25	

29872 *Къ № 29872.—1907 Декабря 20.*

Высочайше утвержденные, 20 Декабря 1907 года:

I. Перечень должностей, замѣщаемыхъ артиллерійскими и инженерными чиновниками, получающими жалованье по чинамъ и столовыя по должности.

Наименованіе Управленій, учрежденій и войсковыхъ частей.	Перечень должностей, замѣщаемыхъ артиллерійскими и инженерными чиновниками.	Примѣчаніе.
1. Артиллерійскіе чиновники.		
1. Въ Главномъ Артиллерійскомъ Управленіи .	Состоящіе въ распоряженіи [1]).	[1]) Вмѣсто нихъ могутъ быть Классные Оберъ-Фейерверкеры и Техническіе Мастера.
2. На Главномъ Артиллерійскомъ полигонѣ . .	Начальникъ полигоннаго склада.	
	Помощникъ его.	
	Дѣлопроизводитель.	
	Помощникъ его.	
	Классные Оберъ-Фейерверкеры.	
3. Въ окружныхъ артиллерійскихъ мастерскихъ (Варшавской, Тифлисской и Хабаровской)	Правители Канцелярій.	
	Столоначальники.	
	Бухгалтеры.	
	Содержатели имущества.	
	Помощники Завѣдывающихъ отдѣленіями мастерской, Классные Техническіе Мастера.	
	Классные Техническіе Мастера.	
4. Въ артиллерійскихъ складахъ	Правители Канцелярій.	
	Столоначальники.	
	Помощники ихъ.	
	Бухгалтеры (они же Казначеи).	
	Помощники ихъ.	
	Для порученій и командировокъ.	
	Завѣдывающій складомъ въ Оренбургѣ.	
	Помощники Начальниковъ отдѣловъ: Старшіе.	
	Младшіе.	

29872

Наименованіе Управленій, учрежденій и войсковыхъ частей.	Перечень должностей, замѣщаемыхъ артиллерійскими и инженерными чиновниками.	Примѣчаніе.
	Артиллерійскіе чиновники въ отдѣлахъ.	
	Артиллерійскіе чиновники въ лабораторныхъ и артиллерійскихъ мастерскихъ.	
	Классные Техническіе Мастера.	
	Классные Оберъ-Фейерверкеры.	
	Классные Оружейные Мастера.	
5. Въ магазинахъ артиллерійскихъ складовъ .	Завѣдывающій Иркутскимъ магазиномъ Читинскаго артиллерійскаго склада.	
	Помощники его.	
	Помощникъ Завѣдывающаго Владивостокскимъ артиллерійскимъ магазиномъ.	
	Помощникъ Завѣдывающаго Благовѣщенскимъ магазиномъ Хабаровскаго артиллерійскаго склада.	
6. Въ Управленіяхъ Начальниковъ артиллеріи въ корпусахъ	Помощники Старшихъ Адъютантовъ (по хозяйственной части).	
7. Въ Управленіяхъ и Штабахъ артиллерійскихъ частей (бригадъ, полковъ и отдѣльно дѣйствующихъ дивизіоновъ) всѣхъ родовъ артиллеріи, перевооруженныхъ скорострѣльною матеріальною частью	Классные Техническіе Мастера (могутъ быть 1-го и 2-го разрядовъ).	
8. Въ резервныхъ, запасныхъ и вылазочныхъ батареяхъ	Артиллерійскіе чиновники.	
9. Въ Управленіяхъ парковыхъ артиллерійскихъ бригадъ и дивизіоновъ	Артиллерійскіе чиновники.	
10. Въ артиллерійскихъ паркахъ, за исключеніемъ горныхъ и конногорныхъ парковъ .	Артиллерійскіе чиновники.	
	Завѣдывающіе имуществомъ мѣстныхъ парковъ, содержимыхъ при летучихъ паркахъ въ мирное время.	
11. Въ частяхъ осадной артиллеріи	Казначеи (они же Дѣлопроизводители по хозяйственной части).	
	Завѣдывающіе артиллерійскими мастерскими, Классные Техническіе Мастера.	
	Завѣдывающіе лабораторными мастерскими, Классные Оберъ-Фейерверкеры.	
	Дѣлопроизводители по хозяйственной, войсковой и артиллерійской частямъ.	

29872

Наименованіе Управленій, учрежденій и войсковыхъ частей.	Перечень должностей, замѣщаемыхъ артиллерійскими и инженерными чиновниками.	Примѣчаніе.
12. Въ крѣпостныхъ артиллеріяхъ и складахъ крѣпостнаго артиллерійскаго имущества .	Завѣдывающіе мастерскими, Классные Технические Мастера. Завѣдывающіе лабораторіями въ крѣпостныхъ артиллеріяхъ крѣпостей 3-го класса и ниже, Классные Оберъ-Фейерверкеры. Казначеи. Дѣлопроизводители, за исключеніемъ Дѣлопроизводителей по хозяйственной части Владивостокскихъ крѣпостныхъ артиллерійскихъ полковъ. Бухгалтеры. Завѣдывающіе складами и имуществомъ. Помощники ихъ. Классные Оружейные Мастера. Казначеи (они же Дѣлопроизводители). Артиллерійскіе чиновники. Классные Оберъ-Фейерверкеры. Бухгалтеры (они же Казначеи). Столоначальники. Помощники ихъ. Классные Техническіе Мастера.	
13. Въ технической и пиротехнической школахъ	По 2 младшихъ учителя въ каждой (Классный Техническій Мастеръ и Оберъ-Фейерверкеръ).	

2. Инженерные чиновники.

1. Въ Одесскомъ Окружномъ Инженерномъ Управленіи	Чиновникъ для экстренныхъ командировокъ.	
и въ Омскомъ, Петербургскомъ и Иркутскомъ Окружныхъ Инженерныхъ Управленіяхъ . .	3 Помощника Дѣлопроизводителя по хозяйственной части.	
2. Въ Воскресенской электрической станціи .	Дѣлопроизводитель.	

29872

Наименованіе Управленій, учрежденій и войсковыхъ частей.	Перечень должностей, замѣщаемыхъ артиллерійскими и инженерными чиновниками.	Примѣчаніе.
3. Въ распоряженіи Главнаго Инженернаго Управленія	Инженерные чиновники.	
4. Въ Крѣпостныхъ Инженерныхъ Управленіяхъ и во Временныхъ Управленіяхъ Строителей укрѣпленій—Кронштадтскихъ и Владивостокскихъ		
5. Въ инженерныхъ дистанціяхъ		
6. Въ Управленіяхъ отдѣльныхъ Производителей работъ, а также въ Управленіи Завѣдывающаго Новогеоргіевскимъ рѣчнымъ военнымъ портомъ		
7. При складахъ инженернаго имущества . .		
8. Въ Туркестанскомъ инженерномъ паркѣ, Восточно-Сибирскомъ осадномъ инженерномъ паркѣ и учебномъ воздухоплавательномъ паркѣ		

II. Вѣдомость окладамъ столовыхъ денегъ артиллерійскимъ и инженернымъ чиновникамъ, получающимъ жалованье по чинамъ и столовыя по должностямъ [1]).

I. Артиллерійскіе чиновники:

Главное Артиллерійское Управленіе:

Состоящимъ въ распоряженіи сего Управленія тремъ артиллерійскимъ чиновникамъ одно лишь жалованье.

Главный артиллерійскій полигонъ:

Дѣлопроизводителю	300 руб.
Помощнику его	96 »
Начальнику склада	420 »
Помощнику его	96 »
Класснымъ Оберъ-Фейерверкерамъ	180 »

Окружныя артиллерійскія мастерскія:

(Варшавская, Тифлисская и Хабаровская).

Правителямъ Канцеляріи по	180 руб.
Столоначальникамъ и Бухгалтерамъ по	96 »
Содержателямъ имущества—одно жалованье.	
Помощникамъ Завѣдывающихъ отдѣленіями мастерскихъ, Класснымъ Техническимъ Мастерамъ по	180 »
Класснымъ Техническимъ Мастерамъ по	180 »

Артиллерійскіе склады:

Правителямъ Канцеляріи по	300 руб.
Столоначальникамъ по	96 »
Помощникамъ ихъ—одно жалованье.	
Бухгалтерамъ, они же и Казначеи, по	180 »
Помощникамъ ихъ, равно Чиновникамъ для порученій и командировокъ—одно жалованье.	
Завѣдывающему складомъ въ Оренбургѣ	96 »
Помощникамъ Начальниковъ отдѣловъ въ складахъ:	
Старшимъ по	180 »
а Младшимъ—одно жалованье.	
Артиллерійскимъ чиновникамъ въ отдѣлахъ складовъ, равно въ лабораторныхъ и артиллерійскихъ мастерскихъ—одно жалованье.	
Класснымъ Техническимъ Мастерамъ, Оберъ-Фейерверкерамъ и Оружейнымъ Мастерамъ по	180 »

[1]) Опредѣляемые настоящей вѣдомостью оклады столовыхъ для артиллерійскихъ чиновниковъ производятся лишь начиная съ чина Титулярнаго Совѣтника; до этого же чина—артиллерійскимъ чиновникамъ столовыхъ вовсе не производится, за исключеніемъ Классныхъ Оберъ-Фейерверкеровъ и Мастеровъ (Техническихъ и Оружейныхъ), коимъ производится столовыхъ по 96 руб. въ годъ.

29872

Въ магазинахъ артиллерійскихъ складовъ:

Завѣдывающему Иркутскимъ магазиномъ Читинскаго артиллерійскаго склада . . . . . 96 руб.
Помощнику его—одно жалованье.
Помощнику Завѣдывающаго Владивостокскимъ артиллерійскимъ магазиномъ . . . . . 96 »
Помощнику Завѣдывающаго Благовѣщенскимъ магазиномъ Хабаровскаго артиллерійскаго склада . . . . . 96 »

Въ Управленіяхъ Начальниковъ артиллеріи въ корпусахъ:

Помощникамъ Старшихъ Адъютантовъ по хозяйственной части—одно жалованье.

Въ Управленіяхъ и Штабахъ артиллерійскихъ частей (бригадъ, полковъ и отдѣльно дѣйствующихъ дивизіоновъ) всѣхъ родовъ артиллеріи, перевооруженныхъ скорострѣльною матеріальною частью:

Класснымъ Техническимъ Мастерамъ . . . . . 180 руб.

Резервныя, запасныя и вылазочныя батареи:

Артиллерійскимъ чиновникамъ—одно жалованье.

Въ Управленіяхъ парковыхъ артиллерійскихъ бригадъ и дивизіоновъ:

Артиллерійскимъ чиновникамъ . . . . . 96 руб.

Артиллерійскіе парки:

Артиллерійскимъ чиновникамъ по . . . . . 96 руб.
Завѣдывающимъ имуществомъ мѣстныхъ парковъ, содержимыхъ при летучихъ паркахъ въ мирное время,—одно жалованье.

Въ частяхъ осадной артиллеріи:

Казначеямъ (они же Дѣлопроизводители по хозяйствен. части) по . . . . . 96 руб.
Завѣдывающимъ артиллерійскими мастерскими, Класснымъ Техническимъ Мастерамъ по . . . 180 руб.
Завѣдывающимъ лабораторными мастерскими, Класснымъ Оберъ-Фейерверкерамъ по . . . 180 »
Дѣлопроизводителямъ по хозяйственной, войсковой и артиллерійской частямъ по . . . . . 96 »

Крѣпостныя артиллеріи и склады крѣпостнаго имущества:

Завѣдывающимъ мастерскими, Класснымъ Техническимъ Мастерамъ и Завѣдывающимъ лабораторіями въ крѣпостныхъ артиллеріяхъ крѣпостей 3-го класса и ниже, Класснымъ Оберъ-Фейерверкерамъ по . . . . . 180 руб.
Казначеямъ, Дѣлопроизводителямъ, кромѣ Дѣлопроизводителей по хозяйственной части Владивостокскихъ крѣпостныхъ артиллерійскихъ полковъ, и Бухгалтерамъ по . . . . . 96 »
Завѣдывающимъ складами и имуществомъ—одно жалованье.
Помощникамъ ихъ—одно жалованье.
Казначеямъ (они же Дѣлопроизводители) по . . . 180 »
Артиллерійскимъ чиновникамъ по . . . . . 96 »
Бухгалтерамъ (они же Казначеи) по . . . . . 180 »
Столоначальникамъ по . . . . . 96 »
Помощникамъ ихъ—одно жалованье.
Класснымъ Техническимъ Мастерамъ, Оберъ-Фейерверкерамъ и Оружейнымъ Мастерамъ по 180 »

Техническая и пиротехническая артиллерійскія школы:

2-мъ младшимъ учителямъ въ каждой школѣ, Класснымъ Техническимъ Мастерамъ и Оберъ-Фейерверкерамъ (по принадлежности), на должностяхъ неклассныхъ—одно жалованье.

II. Инженерные чиновники.

Состоящимъ въ штабъ-офицерскихъ чинахъ по . 96 руб.
Состоящимъ въ оберъ-офицерскихъ чинахъ—одно жалованье.

РЕЕСТРЪ ХРОНОЛОГИЧЕСКІЙ

ПОЛНАГО СОБРАНІЯ ЗАКОНОВЪ

РОССІЙСКОЙ ИМПЕРІИ.

ТОМЪ XXVII.

Съ 1 Января по 31 Декабря **1907.**

ЦАРСТВОВАНІЕ ГОСУДАРЯ ИМПЕРАТОРА

НИКОЛАЯ ВТОРАГО.

1907.

Я Н В А Р Ь.

28754.—*Января 1. Высочайше утвержденное положеніе Совѣта Министровъ (Собр. Узак. 1907 г. Января 30, отд. I, ст. 179).*— О временномъ оставленіи изданія «Вѣдомостей С.-Петербургскаго градоначальства и столичной полиціи» въ хозяйственномъ завѣдываніи С.-Петербургскаго Градоначальника.

28755.—*Января 1. Высочайше утвержденное положеніе Совѣта Министровъ (Собр. Узак. 1907 г. Января 30, отд. I, ст. 187).*— О продленіи дѣйствія закона 29 Мая 1897 года о выносной торговлѣ виноградными винами въ винодѣльческихъ мѣстностяхъ.

28756.—*Января 1. Высочайшее повелѣніе, объявленное Военнымъ Министромъ (Собр. Узак. 1907 г. Апрѣля 12, отд. I, ст. 652).*— Объ увеличеніи штатовъ Кіевскаго и Харьковскаго Жандармскихъ Полицейскихъ Управленій желѣзныхъ дорогъ.

28757.—*Января 2. Высочайше утвержденное положеніе Совѣта Министровъ (Собр. Узак. 1907 г. Января 30, отд. I, ст. 180).*— О сокращеніи состава Членовъ Совѣта Министра Внутреннихъ Дѣлъ.

28758.—*Января 2. Высочайше утвержденное положеніе Совѣта Министровъ (Собр. Узак. 1907 г. Февраля 6, отд. I, ст. 225).*— Объ увеличеніи числа лицъ ламайскаго духовенства, освобождаемыхъ отъ исполненія воинской повинности.

28759.—*Января 2. Высочайше утвержденное положеніе Совѣта Министровъ (Собр. Узак. 1907 г. Февраля 6, отд. I, ст. 225).*— О продленіи срока дѣйствія установленнаго порядка снабженія при мобилизаціи строевыми лошадьми казаковъ, не обязанныхъ содержать ихъ въ мирное время, въ Донскомъ, Кубанскомъ, Терскомъ и Астраханскомъ казачьихъ войскахъ.

28760.—*Января 2. Высочайше утвержденное положеніе Совѣта Министровъ (Собр. Узак. 1907 г. Февраля 13, отд. I, ст. 231).*— Объ увеличеніи штатнаго содержанія Начальникамъ техническихъ желѣзнодорожныхъ училищъ.

28761.—*Января 3. Высочайше утвержденное положеніе Военнаго Совѣта (Собр. Узак. 1907 г. Апрѣля 12, отд. I, ст. 626).*—Объ устройствѣ сельско-врачебной части для казачьяго населенія Кубанской области.

28762.—*Января 3. Высочайшее повелѣніе, объявленное Министромъ Юстиціи (Собр. Узак. 1907 г. Марта 27, отд. I, ст. 524).*— О предоставленіи должностнымъ лицамъ, входящимъ въ составъ Комитета по управленію дѣлами Кіевскаго Общества лѣчеб-

ницъ для хронически-больныхъ дѣтей, а также служащимъ при лѣчебницахъ Врачамъ права ношенія мундира вѣдомства Человѣколюбиваго Общества.

28763.—*Января 4. Именной Высочайшій указъ, данный Сенату (Собр. Узак. 1907 г. Января 8, отд. I, ст. 13).*—О назначеніи сроковъ выборовъ въ Государственную Думу въ Городскихъ Избирательныхъ Собраніяхъ.

28764.—*Января 4. Именной Высочайшій указъ, данный Сенату (Собр. Узак. 1907 г. Января 8, отд. I, ст. 14).*—О назначеніи срока производства выборовъ Члена Государственной Думы отъ православнаго населенія Люблинской и Сѣдлецкой губерній.

28765.—*Января 5. Высочайше утвержденное положеніе Военнаго Совѣта (Собр. Узак. 1907 г. Апрѣля 12, отд. I, ст. 615).*—Объ упраздненіи кадровъ Государственнаго ополченія и о введеніи, взамѣнъ ихъ, на усиленіе штатовъ Управленій Уѣздныхъ Воинскихъ Начальниковъ сверхсрочнослужащихъ унтеръ-офицеровъ.

28766.—*Января 5. Высочайше утвержденное положеніе Военнаго Совѣта (Собр. Узак. 1907 г. Апрѣля 12, отд. I, ст. 619).*—Объ учрежденіи третьей должности римско-католическаго военнаго Капеллана и причетника при немъ изъ нижнихъ чиновъ для Петербургскаго округа.

28767.—*Января 5. Высочайше утвержденное положеніе Военнаго Совѣта (Собр. Узак. 1907 г. Апрѣля 12, отд. I, ст. 625).*—Объ измѣненіи и дополненіи статьи 15 книги XVI Свода Военныхъ Постановленій 1869 года, изд. 2.

28768.—*Января 5. Высочайшее повелѣніе, объявленное Министромъ Внутреннихъ Дѣлъ (Собр. Узак. 1907 г. Апрѣля 14, отд. I, ст. 669).*—О присвоеніи Псковской Общинѣ сестеръ милосердія Россійскаго Общества Краснаго Креста наименованія «Алексѣевская».

28769.—*Января 6. Высочайше утвержденное положеніе Совѣта Министровъ (Собр. Узак. 1907 г. Января 17, отд. I, ст. 40).*—О нѣкоторыхъ измѣненіяхъ въ правилахъ о пріемѣ процентныхъ бумагъ въ залогъ по разсрочкѣ акциза за нефтяные продукты.

28770.—*Января 6. Высочайше утвержденное положеніе Совѣта Министровъ (Собр. Узак. 1907 г. Января 30, отд. I, ст. 186).*—О назначеніи на трехлѣтіе 1907—1909 годовъ мѣстностей для водворенія лицъ, приговариваемыхъ къ ссылкѣ на поселеніе.

28771.—*Января 7. Высочайше утвержденное положеніе Военнаго Совѣта (Собр. Узак. 1907 г. Апрѣля 12, отд. I, ст. 618).*—Объ увеличеніи разъѣздныхъ денегъ Священнику Петро-Александровскаго укрѣпленія.

28772.—*Января 8. Высочайшее повелѣніе, объявленное Морскимъ Министромъ (Собр. Узак. 1907 г. Марта 2, отд. I, ст. 468).*—Объ измѣненіи статьи 107 Военно-Морскаго Дисциплинарнаго Устава (Свода Морск. Пост., кн. XVII).

28773.—*Января 8. Высочайшее повелѣніе, объявленное Министромъ Внутреннихъ Дѣлъ (Собр. Узак. 1907 г. Марта 20, отд. I, ст. 515).*—О разрѣшеніи аптекѣ С.-Петербургской биржевой барачной больницы розничной продажи медикаментовъ, на общемъ для вольныхъ аптекъ основаніи.

28774.—*Января 9. Высочайше утвержденное Положеніе о Московской окружной лѣчебницѣ для душевно-больныхъ.* — Положеніе Совѣта Министровъ, Высочайше утвержденное 9 Января 1907 года (Собр. Узак. 1907 г. Февраля 2, отд. I, ст. 199).

28775.—*Января 9. Высочайше утвержденное положеніе Военнаго Совѣта (Собр. Узак. 1907 г. Іюля 7, отд. I, ст. 921).*—О выдачѣ офицерскимъ и класснымъ чинамъ 11-го Туркестанскаго стрѣлковаго баталіона вторыхъ квартирныхъ денегъ.

28776.—*Января 9. Высочайшее повелѣніе, объявленное Военнымъ Министромъ (Собр. Узак. 1907 г. Апрѣля 12, отд. I, ст. 648).*—О расформированіи Гирпиской крѣпостной артиллерійской команды.

28777.—*Января 11. Именной Высочайшій указъ, данный Сенату (Собр. Узак. 1907 г. Января 14, отд. I, ст. 24).*—О предоставленіи Морскому Министру правъ Главнаго Начальника Флота и морскаго вѣдомства и о расширеніи правъ Товарища Морскаго Министра.

28778.—*Января 11. Именной Высочайшій указъ, данный Сенату (Собр. Узак. 1907 г. Января 15, отд. I, ст. 28).*—О назначеніи сроковъ производства выборовъ Членовъ Государственной Думы отъ губерній и областей Кавказа.

28779.—*Января 11. Именной Высочайшій указъ, данный Сенату (Собр. Узак. 1907 г. Января 16, отд. I, ст. 29).*—Объ объявленіи города Кременчуга съ посадомъ Крюковымъ и Кременчугскаго уѣзда, Полтавской губерніи, взамѣнъ военнаго положенія — въ состояніи чрезвычайной охраны.

28780.—*Января 11. Высочайше утвержденное положеніе Совѣта Министровъ (Собр. Узак. 1907 г. Февраля 2, отд. I, ст. 200).*—О продленіи уполномочія состава гласныхъ Сызранской Городской Думы четырехлѣтія 1903—1906 годовъ.

28781.—*Января 11. Высочайшее повелѣніе, объявленное Военнымъ Министромъ (Собр. Узак. 1907 г. Апрѣля 12, отд. I, ст. 645).*—О сохраненіи переименованнымъ артиллерійскимъ частямъ, безъ измѣненія штатнаго ихъ состава, того старшинства сформированія и знаковъ отличія, которые онѣ имѣли до своего переименованія.

28782.—*Января 12. Именной Высочайшій указъ, данный Сенату (Собр. Узак. 1907 г. Января 19, отд. I, ст. 43).*—О присоединеніи къ заповѣдному имѣнію Стефана Потоцкаго движимаго имущества, поименованнаго въ описи, Стефаномъ Потоцкимъ составленной.

28783.—*Января 12. Высочайше утвержденное положеніе Перваго Департамента Государственнаго Совѣта (Собр. Узак. 1907 г. Февраля 6, отд. I, ст. 219).*—Объ измѣненіи завѣщательнаго распоряженія рижскаго купца Карла-Августа Вейса.

28784.—*Января 12. Высочайше утвержденное положеніе Перваго Департамента Государственнаго Совѣта (Собр. Узак. 1907 г. Февраля 6, отд. I, ст. 220).*—Объ измѣненіи завѣщательнаго распоряженія золотыхъ дѣлъ мастера Карла-Теодора Бейермана.

28785.—*Января 12. Высочайше утвержденное положеніе Втораго Департамента Государственнаго Совѣта (Собр. Узак. 1907 г. Марта 2, отд. I, ст. 462).*—О разрѣшеніи Обществу Рязанско-Уральской желѣзной дороги продать землю, освободившуюся изъ-подъ стараго подхода къ станціи Таволжанкѣ.

28786.—*Января 12. Высочайшее повелѣніе, объявленное Военнымъ Министромъ (Собр. Узак. 1907 г. Апрѣля 12, отд. I, ст. 647).*—Объ отмѣнѣ въ 1907 году учебныхъ сборовъ нижнихъ чиновъ запаса.

28787.—*Января 13. Именной Высочайшій указъ, данный Сенату (Собр. Узак. 1907 г. Января 17, отд. I, ст. 37).*—О назначеніи сроковъ выборовъ въ Государственную Думу для нѣкоторыхъ мѣстностей Азіатской Россіи.

28788.—*Января 13. Высочайше утвержденный Уставъ Московскаго Товарищества для изданія книгъ и газетъ.*—Положеніе Совѣта Министровъ, Высочайше утвержденное 13 Января 1907 года (Собр. Узак. 1907 г. Января 23, отд. II, ст. 19).

28789.—*Января 13. Высочайшее повелѣніе, объявленное Министромъ Народнаго Просвѣщенія (Собр. Узак. 1907 г. Апрѣля 14, отд. I, ст. 671).*—О присвоеніи Бахмутской женской Гимназіи наименованія: «Бахмутская женская Гимназія Имени Ея Императорскаго Высочества, Великой Княгини Маріи Павловны».

28790.—*Января 14. Высочайшее повелѣніе, объявленное Военнымъ Министромъ (Собр. Узак. 1907 г. Апрѣля 12, отд. I, ст. 650).*—О наименованіи открываемаго въ хуторѣ

Николаевскомъ, Усть-Бѣлокалитвенской станицы войска Донскаго, пріемнаго покон по Августѣйшему Его Императорскаго Величества Имени «Николаевскимъ».

28791.—*Января 16. Высочайше утвержденное положеніе Военнаго Совѣта (Собр. Узак. 1907 г. Апрѣля 12, отд. I, ст. 639).*—О производствѣ добавочнаго содержанія офицерскимъ и класснымъ чинамъ Владивостокскаго гарнизона и походныхъ порціоновъ такимъ же чинамъ Приамурскаго округа (кромѣ Владивостока) и Забайкальской области.

28792.—*Января 18. Высочайше утвержденное положеніе Совѣта Министровъ (Собр. Узак. 1907 г. Февраля 2, отд. I, ст. 202).*—Объ учрежденіи Оперативнаго Отдѣленія при Владивостокскомъ портѣ и объ утвержденіи штата означеннаго Оперативнаго Отдѣленія.

28793.—*Января 18. Высочайше утвержденное положеніе Совѣта Министровъ (Собр. Узак. 1907 г. Апрѣля 13, отд. I, ст. 661).*—О разрѣшеніи желѣзнымъ дорогамъ взимать особый сборъ за выходъ на пассажирскія станціонныя платформы лицъ, не имѣющихъ пассажирскихъ билетовъ.

28794.—*Января 18. Высочайшее повелѣніе, объявленное Военнымъ Министромъ (Собр. Узак. 1907 г. Сентября 11, отд. I, ст. 1112).*—О раздѣленіи на два разряда запаса нижнихъ чиновъ сухопутныхъ войскъ.

28795.—*Января 18/31. Высочайшее постановленіе по Великому Княжеству Финляндскому (Сборн. Постан. Вел. Кн. Финл. 1907 г., № 4, стр. 2).*—Объ учрежденіи должности Инженеръ-Механика при Главномъ Управленіи публичныхъ зданій.

28796.—*Января 18/31. Высочайшее повелѣніе по Великому Княжеству Финляндскому (Сборн. Постан. Вел. Кн. Финл. 1907 г., № 8, стр 5).*—Относительно строительной повинности въ Тойволаскомъ бостелѣ Короннаго Фохта Лапмаркенскаго уѣзда.

28797.—*Января 19. Высочайше утвержденное положеніе Военнаго Совѣта (Собр. Узак. 1907 г. Апрѣля 12, отд. I, ст. 625).*—О перечисленіи должности Начальника Архива Штаба Омскаго военнаго округа въ высшій классъ.

28798.—*Января 19. Высочайше утвержденное положеніе Военнаго Совѣта (Собр. Узак. 1907 г. Апрѣля 12, отд. I, ст. 640).*—Объ отпускѣ путеваго довольствія офицерскимъ чинамъ, переведеннымъ по окончаніи войны въ свои прежнія части.

28799.—*Января 19. Высочайше утвержденное Положеніе о капиталѣ и преміи имени Николая Сергѣевича Будаева для выдачи одному изъ юнкеровъ, оканчивающихъ курсъ Михайловскаго Артиллерійскаго Училища.*—Положеніе Военнаго Совѣта, Высочайше утвержденное 19 Января 1907 года (Собр. Узак. 1907 г. Августа 1, отд. 1, ст. 983).

28800.—*Января 19. Высочайше утвержденное положеніе Военнаго Совѣта (Собр. Узак. 1907 г. Декабря 1, отд. I, ст. 1417).*—О введеніи въ дѣйствіе Положенія объ артиллерійскихъ складахъ, взамѣнъ Временнаго Положенія о тѣхъ же складахъ.

28801.—*Января 20. Именной Высочайшій указъ, данный Сенату (Собр. Узак. 1907 г. Января 50, отд. I, ст. 177).*—Объ отчужденіи участка земли для продолженія третьяго Міусскаго переулка въ городѣ Москвѣ.

28802.—*Января 20. Высочайше утвержденное положеніе Совѣта Министровъ (Собр. Узак. 1907 г. Февраля 2, отд. I, ст. 203).*—Объ измѣненіи условій пріема въ Морской Кадетскій Корпусъ и Морское Инженерное Училище Императора Николая I.

28803.—*Января 20. Высочайше утвержденное положеніе Совѣта Министровъ (Собр. Узак. 1907 г. Февраля 2, отд. I, ст. 204).*—О продленіи срока дѣйствія временныхъ правилъ о новомъ судостроеніи въ С.-Петербургскомъ портѣ.

28804.—*Января 20. Высочайше утвержденное положеніе Военнаго Совѣта (Собр. Узак. 1907 г. Мая 11, отд. I, ст. 764).*—Объ уравненіи Подполковниковъ, произведенныхъ въ этотъ чинъ Высочайшимъ приказомъ 17 Іюля 1906 года, а также и въ дѣйствовавшей арміи, изъ числа Капитановъ и Ротмистровъ, перешедшихъ предѣльный возрастъ, съ тѣми ихъ сверстниками, которые были произведены въ чинъ Подполковника раньше, какъ недостигшіе предѣльнаго возраста.

28805.—*Января 20. Высочайшее повелѣніе, объявленное Военнымъ Министромъ (Собр. Узак. 1907 г. Апрѣля 12, отд. I, ст. 651).*—О присвоеніи нѣкоторымъ батареямъ 4-й и 7-й Восточно-Сибирскихъ стрѣлковыхъ артиллерійскихъ бригадъ старшинства сформированія и знаковъ отличія.

28806.—*Января 20. Высочайшее повелѣніе, объявленное Военнымъ Министромъ (Собр. Узак. 1907 г. Апрѣля 12, отд. I, ст. 655).*—Объ увеличеніи дополнительнаго штата Губернскихъ Жандармскихъ Управленій для установленія охраны въ Ропшинскомъ дворцѣ.

28807.—*Января 21. Высочайше утвержденное положеніе Военнаго Совѣта (Собр. Узак. 1907 г. Іюля 7, отд. I, ст. 947).*—О сведеніи частей полевыхъ инженерныхъ войскъ Дальняго Востока въ саперныя бригады, а крѣпостныхъ саперныхъ и минныхъ ротъ Владивостока въ крѣпостные баталіоны, и о содержаніи таковыхъ по приложеннымъ штатамъ.

28808.—*Января 24. Именной Высочайшій указъ, данный Министру Финансовъ (Собр. Узак. 1907 г. Января 27, отд. I, ст. 169).*—О выпускѣ Государственной 4% ренты на паритательный капиталъ 70.000.000 рублей.

28809.—*Января 24. Высочайшее повелѣніе, объявленное Военнымъ Министромъ (Собр. Узак. 1907 г. Апрѣля 12, отд. I, ст. 649).*—Объ утвержденіи распоряженія Главнокомандующаго войсками Кавказскаго военнаго округа о включеніи 1-го Уманскаго казачьяго полка въ составъ 1-й Кавказской казачьей дивизіи, а 1-го Сунженско-Владикавказскаго казачьяго полка въ составъ 2-й Кавказской казачьей дивизіи.

28810.—*Января 24. Высочайшее повелѣніе, объявленное Военнымъ Министромъ (Собр. Узак. 1907 г. Апрѣля 12, отд. I, ст. 655).*—Объ исключеніи изъ штата Пермскаго Жандармскаго Полицейскаго Управленія желѣзныхъ дорогъ должности Начальника отдѣленія и о включеніи въ штатъ Жандармскаго Полицейскаго Управленія Сѣверо-Западныхъ желѣзныхъ дорогъ должности Помощника Начальника Петергофскаго отдѣленія.

28811.—*Января 24. Высочайшее повелѣніе, объявленное Военнымъ Министромъ (Собр. Узак. 1907 г. Апрѣля 12, отд. I, ст. 656).*—Объ исключеніи изъ С.-Петербургскаго и Московско-Архангельскаго Жандармскихъ Полицейскихъ Управленій по одной должности Начальника отдѣленія и о включеніи взамѣнъ ихъ въ штатъ этихъ Управленій по одной должности Помощника Начальника отдѣленія.

28812.—*Января 25. Именной Высочайшій указъ, данный Сенату (Собр. Узак. 1907 г. Января 27, отд. I, ст. 176).*—О назначеніи новыхъ сроковъ выборовъ Членовъ Государственной Думы въ Губернскихъ Избирательныхъ Собраніяхъ губерній: Полтавской и Вятской и въ Городскомъ Избирательномъ Собраніи города Лодзи.

28813.—*Января 26. Высочайше утвержденное положеніе Военнаго Совѣта (Собр. Узак. 1907 г. Апрѣля 12, отд. I, ст. 627).*—Объ удовлетвореніи содержаніемъ офицеровъ и классныхъ чиновъ, командированныхъ согласно Высочайшаго соизволенія 29 Іюля 1906 года на сформированіе Окружныхъ Управленій Иркутскаго военнаго округа и объ истребованіи жалованья Командующему войсками Иркутскаго военнаго округа изъ усиленнаго оклада по чину.

28814.—*Января 26. Высочайше утвержденное положеніе Военнаго Совѣта (Собр. Узак. 1907 г. Апрѣля 12, отд. I, ст. 628).*—Объ упраздненіи должности и Управленія Начальника мѣстныхъ войскъ на островѣ Сахалинѣ и о подчиненіи Сахалинской

мѣстной команды Начальнику Штаба Приамурскаго военнаго округа.

28815.—*Января 26. Высочайше утвержденное положеніе Военнаго Совѣта (Собр. Узак. 1907 г. Апрѣля 12, отд. I, ст. 629).*—Объ установленіи права нижнихъ чиновъ, заболѣвшихъ психическимъ разстройствомъ, на сохраненіе жалованья, а семействамъ сверхсрочнослужащихъ квартирнаго довольствія въ теченіе перваго года лѣченія.

28816.—*Января 26. Высочайше утвержденное положеніе Военнаго Совѣта (Собр. Узак. 1907 г. Апрѣля 12, отд. I, ст. 630).*—О повышеніи должностей Главныхъ Врачей полевыхъ сводныхъ и крѣпостныхъ (временныхъ) госпиталей, по содержанію.

28817.—*Января 26. Высочайше утвержденное положеніе Военнаго Совѣта (Собр. Узак. 1907 г. Апрѣля 12, отд. I, ст. 631).*—Объ упраздненіи Комендантскаго Управленія въ городѣ Бобруйскѣ и объ учрежденіи такового же Управленія въ городѣ Вильнѣ.

28818.—*Января 26. Высочайше утвержденное положеніе Военнаго Совѣта (Собр. Узак. 1907 г. Апрѣля 12, отд. I, ст. 633).*—О замѣщеніи должностей Генералъ-Маіоровъ и Штабъ-Офицеровъ для порученій при Главныхъ Начальникахъ военныхъ округовъ.

28819.—*Января 26. Высочайше утвержденное положеніе Военнаго Совѣта (Собр. Узак. 1907 г. Апрѣля 12, отд. I, ст. 638).*—Объ учрежденіи въ Уссурійскомъ казачьемъ войскѣ случнаго пункта съ конскимъ при немъ заводомъ.

28820.—*Января 26. Высочайше утвержденное положеніе Военнаго Совѣта (Собр. Узак. 1907 г. Апрѣля 12, отд. I, ст. 644).*—О путевомъ довольствіи прапорщиковъ запаса.

28821.—*Января 26. Высочайше утвержденное Временное Положеніе объ управленіи войсковыми лѣсами Забайкальскаго казачьяго войска.*—Положеніе Военнаго Совѣта, Высочайше утвержденное 26 Января 1907 года (Собр. Узак. 1907 г. Мая 11, отд. I, ст. 758).

28822.—*Января 26. Высочайше утвержденное положеніе Военнаго Совѣта (Собр. Узак. 1907 г. Мая 11, отд. I, ст. 765).*—Объ увеличеніи содержанія нѣкоторымъ чинамъ, служащимъ въ административныхъ учрежденіяхъ Кубанской и Терской областей.

28823.—*Января 26. Высочайше утвержденное положеніе Военнаго Совѣта (Собр. Узак. 1907 г. Мая 11, отд. I, ст. 767).*—Объ измѣненіи статьи 73 Положенія объ Офицерской Кавалерійской Школѣ.

28824.—*Января 26. Высочайше утвержденное положеніе Военнаго Совѣта (Собр. Узак. 1907 г. Мая 11, отд. I, ст. 769).*—О возстановленіи редакціи примѣчанія къ статьѣ 136 книги VI Свода Военныхъ Постановленій 1869 года, которая дѣйствовала до измѣненія ея Высочайше утвержденнымъ, 13 Мая 1905 года, положеніемъ Военнаго Совѣта.

28825.—*Января 26. Высочайше утвержденное положеніе Военнаго Совѣта (Собр. Узак. 1907 г. Іюля 7, отд. I, ст. 915).*—О временномъ дополнительномъ отпускѣ разъѣздныхъ денегъ Непремѣнному Члену 1-го и 2-го Донскихъ Окружныхъ по крестьянскимъ дѣламъ Присутствій.

28826.—*Января 26. Высочайше утвержденное положеніе Военнаго Совѣта (Собр. Узак. 1907 г. Іюля 7, отд. I, ст. 920).*—О дополненіи примѣчаніемъ статьи 657 книги XX Свода Военныхъ Постановленій 1869 года, изд. 1897 года.

28827.—*Января 27. Именной Высочайшій указъ, данный Сенату (Собр. Узак. 1907 г. Февраля 2, отд. I, ст. 194).*—Объ объявленіи всей Кіевской губерніи, мѣстечка Барановичей и желѣзнодорожныхъ станцій того же наименованія, находящихся въ Новогрудскомъ уѣздѣ, Минской губерніи, города Ѳеодосіи, Таврической губерніи, города Сумъ съ его уѣздомъ, Харьковской губерніи, и Керчь-Еникальскаго градоначальства, взамѣнъ военнаго положенія, въ состояніи усиленной охраны.

28828.—*Января 27. Именной Высочайшій указъ, данный Сенату (Собр. Узак. 1907 г. Февраля 2, отд. I, ст. 195).*—О продленіи срока дѣйствія введенной въ городѣ Ставрополѣ чрезвычайной охраны и о замѣнѣ введеннаго въ Ставропольскомъ, Благодаренскомъ и Медвѣжинскомъ уѣздахъ положенія чрезвычайной охраны положеніемъ усиленной охраны.

28829.—*Января 27. Именной Высочайшій указъ, данный Сенату (Собр. Узак. 1907 г. Февраля 2, отд. I, ст. 196).*—Объ объявленіи города Бійска и его уѣзда, Томской губерніи, взамѣнъ усиленной, въ положеніи чрезвычайной охраны.

28830.—*Января 27. Именной Высочайшій указъ, данный Сенату (Собр. Узак. 1907 г. Февраля 2, отд. I, ст. 197).*—О продленіи срока дѣйствія введеннаго въ Черниговской губерніи положенія усиленной охраны.

28831.—*Января 28. Высочайше утвержденное положеніе Военнаго Совѣта (Собр. Узак. 1907 г. Апрѣля 12, отд. I, ст. 632).*—Объ установленіи практикующейся нынѣ репетиціонной системы занятій во 2-мъ спеціальномъ классѣ Юнкерскихъ Училищъ мѣрою постоянною.

28832.—*Января 28. Высочайше утвержденное положеніе Военнаго Совѣта (Собр. Узак. 1907 г. Іюля 7, отд. I, ст. 918).*—Объ установленіи во 2-мъ спеціальномъ классѣ Казачьихъ Юнкерскихъ Училищъ репетиціонной системы преподаванія.

28833.—*Января 28. Высочайше утвержденное Положеніе о капиталѣ, завѣщанномъ Статскимъ Совѣтникомъ Василіемъ Ивановичемъ Бардаковымъ на содержаніе богадѣльни на Охтенскомъ пороховомъ заводѣ для увѣчныхъ и престарѣлыхъ рабочихъ и работницъ.*—Положеніе Военнаго Совѣта, Высочайше утвержденное 28 Января 1907 года (Собр. Узак. 1907 г. Іюля 7, отд. I, ст. 922).

28834.—*Января 28. Высочайшее повелѣніе, объявленное Военнымъ Министромъ (Собр. Узак. 1907 г. Іюля 7, отд. I, ст. 923).*—О передачѣ въ 1-ю роту Благовѣщенскаго резервнаго баталіона знаковъ на головные уборы бывшей Благовѣщенской мѣстной команды, съ надписью: «За оборону Благовѣщенска въ 1900 году».

28835.—*Января 28. Высочайшее повелѣніе, объявленное Военнымъ Министромъ (Собр. Узак. 1907 г. Іюля 7, отд. I, ст. 924).*—О присвоеніи старшинства и установленіи годовыхъ праздниковъ Благовѣщенскому и Хабаровскому резервнымъ баталіонамъ и 1-му, 2-му и 3-му Восточно-Сибирскимъ полевымъ воздухоплавательнымъ баталіонамъ.

28836.—*Января 29. Высочайше утвержденное положеніе Военнаго Совѣта (Собр. Узак. 1907 г. Апрѣля 12, отд. I, ст. 637).*—Объ установленіи цѣны за верховыхъ лошадей, поставляемыхъ въ строевыя части Уральскаго казачьяго войска при мобилизаціи, на трехлѣтіе 1907—1909 годовъ.

28837.—*Января 29. Высочайше утвержденное положеніе Адмиралтействъ-Совѣта (Собр. Узак. 1907 г. Марта 2, отд. I, ст. 466).*—О переименованіи корабельныхъ инженеровъ флота въ военные чины.

28838.—*Января 31. Именной Высочайшій указъ, данный Сенату (Собр. Узак. 1907 г. Февраля 6, отд. I, ст. 215).*—О продленіи срока дѣйствія введеннаго въ городахъ Ковровѣ и Александровѣ съ ихъ уѣздами, Владимірской губерніи, положенія усиленной охраны.

28839.—*Января 31. Именной Высочайшій указъ, данный Сенату (Собр. Узак. 1907 г. Февраля 6, отд. I, ст. 216).*—Объ объявленіи Александровскаго, Новомосковскаго и Павлоградскаго уѣздовъ, Екатеринославской губерніи, кромѣ поселковъ Амуръ и Нижнеднѣпровскъ, Новомосковскаго уѣзда, а также городовъ Елисаветграда и Александріи съ ихъ уѣздами, Херсонской губерніи, взамѣнъ военнаго положенія, въ состояніи усиленной охраны.

28840.—*Января 31. Высочайше утвержденное положеніе Совѣта Министровъ (Собр. Узак. 1907 г. Февраля 9, отд. I, ст. 226).*—Объ утвержденіи временныхъ правилъ для

узаконенія браковъ, заключенныхъ по обрядамъ инославныхъ и иновѣрныхъ исповѣданій лицами, числившимися православными до изданія Высочайшаго указа 17 Апрѣля 1905 года, и происшедшаго отъ сихъ браковъ потомства.

28841.—*Января 31. Высочайше утвержденное положеніе Совѣта Министровъ (Собр. Узак. 1907 г. Февраля 9 и 15, отд. I, ст. 227 и 252).*—О предоставленіи послѣдователямъ старообрядческихъ безпоповщинскихъ согласій возлагать веденіе книгъ гражданскаго состоянія на особыхъ старостъ, избираемыхъ общинами.

28842.—*Января 31. Высочайше утвержденное положеніе Совѣта Министровъ (Собр. Узак. 1907 г. Февраля 16, отд. I, ст. 365).*—О допущеніи преподаванія на Нѣмецкомъ языкѣ въ начальныхъ училищахъ и въ частныхъ учебныхъ заведеніяхъ Варшавскаго учебнаго округа.

28843.—*Января 31. Высочайше утвержденное положеніе Совѣта Министровъ (Собр. Узак. 1907 г. Февраля 16, отд. I, ст. 364).*—О продленіи на 1907 годъ предоставленнаго Министру Финансовъ полномочія по установленію временныхъ подесятинныхъ окладовъ государственнаго поземельнаго налога для богарныхъ и необрабатываемыхъ земель въ Туркестанскомъ краѣ.

28844.—*Января 31. Высочайше утвержденное Положеніе о Московскомъ Археологическомъ Институтѣ.*—Положеніе Совѣта Министровъ, Высочайше утвержденное 31 Января 1907 года (Собр. Узак. 1907 г. Февраля 20, отд. I, ст. 414).

28845.—*Января 31. Высочайше утвержденное положеніе Совѣта Министровъ (Собр. Узак. 1907 г. Февраля 20, отд. I, ст. 415).*—Объ отмѣнѣ установленнаго Высочайшимъ повелѣніемъ 28 Января 1901 года (19619) порядка открытія народныхъ чтеній и объ установленіи на будущее время явочнаго порядка устройства таковыхъ чтеній.

28846.—*Января 31. Высочайше утвержденное положеніе Совѣта Министровъ, (Собр. Узак. 1907 г. Февраля 20, отд. I, ст. 416).*—О предоставленіи Министру Торговли и Промышленности особаго права по реорганизаціи горнаго надзора.

28847.—*Января 31. Высочайше утвержденное положеніе Совѣта Министровъ (Собр. Узак. 1907 г. Февраля 25, отд. I, ст. 446).*—О передачѣ завѣдыванія государственными имуществами Забайкальской области изъ Приамурскаго Управленія государственныхъ имуществъ въ таковое же Иркутское Управленіе.

28848.—*Января 31. Высочайше утвержденное Положеніе о Съѣздахъ судовладѣльцевъ.*—Положеніе Совѣта Министровъ, Высочайше утвержденное 31 Января 1907 года (Собр. Узак. 1907 г. Марта 9, отд. I, ст. 485).

28849.—*Января 31. Высочайшее повелѣніе, объявленное Военнымъ Министромъ (Собр. Узак. 1907 г. Апрѣля 12, отд. I, ст. 654).*—Объ утвержденіи распоряженія Командующаго войсками Кіевскаго военнаго округа о включеніи 1-го Оренбургскаго казачьяго полка въ составъ 10-й кавалерійской дивизіи.

28850.—*Января 31. Высочайшее повелѣніе, объявленное Главноуправляющимъ Государственнымъ Коннозаводствомъ (Собр. Узак. 1907 г. Мая 10, отд. II, ст. 275).*—О принятіи Его Императорскимъ Высочествомъ, Великимъ Княземъ Петромъ Николаевичемъ званія Почетнаго Члена Императорскаго С.-Петербургскаго Общества поощренія рысистаго коннозаводства

ФЕВРАЛЬ.

28851.—*Февраля 1. Высочайше утвержденное положеніе Совѣта Министровъ (Собр. Узак. 1907 г. Февраля 20, отд. I, ст. 417).*—Объ отводѣ земель подъ устройство поселковъ для рабочихъ Бакинскихъ нефтяныхъ промысловъ.

28852.—*Февраля 2. Высочайше утвержденное положеніе Военнаго Совѣта (Собр. Узак. 1907 г. Апрѣля 12, отд. I, ст. 634).*—О правѣ семействъ заурядъ-прапорщиковъ и заурядъ-военныхъ чиновниковъ на полученіе части жалованья ихъ главъ.

28853.—*Февраля 2. Высочайше утвержденное положеніе Военнаго Совѣта (Собр. Узак. 1907 г. Апрѣля 12, отд. I, ст. 636).*—О введеніи постояннаго состава младшихъ офицеровъ въ Елисаветградскомъ Кавалерійскомъ Училищѣ.

28854.—*Февраля 2. Высочайше утвержденное положеніе Военнаго Совѣта (Собр. Узак. 1907 г. Апрѣля 12, отд. I, ст. 642).*—О реформированіи кадровъ Кубанской и Терской казачьихъ льготныхъ батарей.

28855.—*Февраля 2. Высочайше утвержденное положеніе Военнаго Совѣта (Собр. Узак. 1907 г. Мая 11, отд. I, ст. 759).*—Объ увеличеніи числа вольнонаемной прислуги для замѣщенія внутреннихъ должностей Астраханскаго казачьяго войска.

28856.—*Февраля 2. Высочайше утвержденное положеніе Военнаго Совѣта (Собр. Узак. 1907 г. Іюля 7, отд. I, ст. 916).*—Объ уступкѣ чинамъ полицейской стражи лошадей изъ артиллерійскаго брака.

28857.—*Февраля 2. Высочайше утвержденное положеніе Военнаго Совѣта (Собр. Узак. 1907 г. Іюля 7, отд. I, ст. 919).*—О содержаніи по штату Управленія Кронштадтской крѣпостной артиллеріи, взамѣнъ 6-ти оберъ-фейерверкеровъ нижняго званія—2-хъ классныхъ Оберъ-Фейерверкеровъ.

28858.—*Февраля 2. Высочайшее повелѣніе, объявленное Министромъ Финансовъ (Собр. Узак. 1907 г. Марта 9, отд. I, ст. 487).*—О безакцизномъ отпускѣ сахара для пострадавшаго отъ недорода населенія.

28859.—*Февраля 5. Именной Высочайшій указъ, данный Сенату (Собр. Узак. 1907 г. Февраля 6, отд. I, ст. 217).*—О назначеніи срока производства новыхъ выборовъ Членовъ Государственной Думы въ нѣкоторыхъ областяхъ Туркестанскаго генералъ-губернаторства.

28860.—*Февраля 4. Именной Высочайшій указъ, данный Сенату (Собр. Узак. 1907 г. Февраля 6, отд. I, ст. 218).*—О производствѣ выборовъ Члена Государственной Думы въ Городскомъ Избирательномъ Собраніи города Орла 14 Февраля 1907 года.

28861.—*Февраля 4. Высочайшее повелѣніе, объявленное Военнымъ Министромъ (Собр. Узак. 1907 г. Іюля 7, отд. I, ст. 925).*—О предоставленіи офицерамъ права ношенія револьверовъ и автоматическихъ пистолетовъ въ строю и внѣ строя.

28862.—*Февраля 5. Высочайше утвержденное положеніе Совѣта Министровъ (Собр. Узак. 1907 г. Марта 27, отд. I, ст. 519).*—О предоставленіи Комитету по землеустроительнымъ дѣламъ нѣкоторыхъ полномочій по измѣненію состава Землеустроительныхъ Коммисій.

28863.—*Февраля 5. Высочайше утвержденное положеніе Адмиралтействъ-Совѣта (Собр.*

Узак. 1907 г. Марта 16, отд. I, ст. 504).—Объ утвержденіи росписанія праздничныхъ дней, въ которые на заводахъ и въ портахъ морскаго вѣдомства работы не производятся, и дней, когда работы производятся на одинъ шабашъ.

28864.—*Февраля 5. Высочайшее повелѣніе, объявленное Министромъ Торговли и Промышленности (Собр. Узак. 1907 г. Мая 18, отд. I, ст. 806).*—О присвоеніи Екатеринославскому Коммерческому Училищу Имени Государя Императора Николая II.

28865.—*Февраля 7. Именной Высочайшій указъ, данный Сенату (Собр. Узак. 1907 г. Февраля 10, отд. I, ст. 250).*—О назначеніи сроковъ производства новыхъ выборовъ Членовъ Государственной Думы отъ городовъ Харькова, Риги и Иркутска.

28866.—*Февраля 7/20. Высочайше утвержденный Законъ о публичныхъ собраніяхъ.*—Высочайшее постановленіе по Великому Княжеству Финляндскому (Сборн. Постан. Вел. Кн. Финл. 1907 г., № 6, стр. 1).

28867.—*Февраля 7/20. Высочайше утвержденныя Росписи доходовъ и расходовъ Великаго Княжества Финляндскаго: I. Ординарная и II. Экстраординарная.*—Высочайшее постановленіе по Великому Княжеству Финляндскому (Сборн. Постан. Вел. Кн. Финл. 1907 г., № 7, стр. 1).

28868.—*Февраля 8. Высочайше утвержденное положеніе Совѣта Министровъ (Собр. Узак. 1907 г. Февраля 20, отд. I, ст. 418).*—Объ отмѣнѣ взимаемой съ населенія Измаильскаго уѣзда, Бессарабской губерніи, личной подати.

28869.—*Февраля 8. Высочайше утвержденное положеніе Военнаго Совѣта (Собр. Узак. 1907 г. Мая 11, отд. I, ст. 762).*—О введеніи техническихъ мастеровъ въ штаты Управленій артиллерійскихъ частей, перевооруженныхъ скорострѣльною артиллеріею.

28870.—*Февраля 9. Именной Высочайшій указъ, данный Сенату (Собр. Узак. 1907 г. Февраля 16, отд. I, ст. 358),*—Объ отчужденіи земельныхъ участковъ подъ устройство подъѣздныхъ путей въ Волчанскомъ уѣздѣ, Харьковской губерніи.

28871.—*Февраля 9. Высочайшее повелѣніе, объявленное Военнымъ Министромъ (Собр. Узак. 1907 г. Мая 11, отд. I, ст. 774).*—О принятіи подъ покровительство Государя Императора Общества взаимопомощи кадетъ 1-го Кадетскаго Корпуса.

28872.—*Февраля 9. Высочайшее повелѣніе, сообщенное Сенату вѣдѣніемъ Святѣйшаго Синода (Собр. Узак. 1907 г. Августа 4, отд. I, ст. 987).*—О присвоеніи церковно-приходской школѣ въ селѣ Нерушаѣ, Измаильскаго уѣзда, Имени Императора Александра II, Царя-Освободителя.

28873.—*Февраля 10. Именной Высочайшій указъ, данный Сенату (Собр. Узак. 1907 г. Февраля 16, отд. I, ст. 359).*—Объ объявленіи Семипалатинской области и нѣкоторыхъ уѣздовъ Акмолинской области, а также Челябинскаго уѣзда, Оренбургской губерніи, взамѣнъ военнаго положенія, въ состояніи усиленной охраны.

28874.—*Февраля 10. Высочайшее повелѣніе, объявленное Военнымъ Министромъ (Собр. Узак. 1907 г. Мая 11, отд. I, ст. 777).*—О разрѣшеніи нижнимъ чинамъ пѣхоты 2-го разряда по образованію, бывшимъ въ составѣ дѣйствовавшей на Дальнемъ Востокѣ арміи, держать экаменъ на чинъ прапорщика запаса.

28875.—*Февраля 11. Именной Высочайшій указъ, данный Сенату (Собр. Узак. 1907 г. Февраля 16, отд. I, ст. 360).*—О передачѣ Командующему войсками Иркутскаго военнаго округа предоставленныхъ Командующему войсками Сибирскаго военнаго округа, при объявленіи на военномъ положеніи Сибирской желѣзной дороги, особыхъ полномочій въ отношеніи участка этой дороги въ предѣлахъ Енисейской и Иркутской губерній.

28876.—*Февраля 12. Высочайше утвержденное положеніе Совѣта Министровъ (Собр. Узак. 1907 г. Февраля 23, отд. I, ст. 447).*—Объ изданіи временныхъ правилъ для узаконенія не записанныхъ въ метрическія книги браковъ старообрядцевъ и сектантовъ, а также происшедшаго отъ сихъ браковъ потомства.

28877.—*Февраля 12. Высочайше утвержденное положеніе Совѣта Министровъ (Собр. Узак. 1907 г. Марта 2, отд. I, ст. 465).*—О содержаніи въ 1907—1908 годахъ срочнаго пароходства по рѣкамъ Амурскаго бассейна.

28878.—*Февраля 12. Высочайше утвержденный Уставъ акціонернаго Общества руднаго дѣла Тушетухановскаго и Цеценжановскаго аймаковъ въ Монголіи.*—Положеніе Совѣта Министровъ, Высочайше утвержденное 12 Февраля 1907 года (Собр. Узак. 1907 г. Апрѣля 12, отд. II, ст. 207).

28879.—*Февраля 14. Именной Высочайшій указъ, данный Сенату (Собр. Узак. 1907 г. Февраля 20, отд. I, ст. 415).*—Объ отмѣнѣ предоставленныхъ нѣкоторымъ Сибирскимъ властямъ особыхъ полномочій и объявленіи пяти уѣздовъ Тобольской губерніи въ положеніи усиленной охраны.

28880.—*Февраля 14. Высочайше утвержденное положеніе Военнаго Совѣта (Собр. Узак. 1907 г. Мая 11, отд. I, ст. 761).*—Объ учрежденіи хора музыки при 5-мъ пѣхотномъ сибирскомъ резервномъ Иркутскомъ полку.

28881.—*Февраля 14. Высочайше утвержденное положеніе Военнаго Совѣта (Собр. Узак. 1907 г. Мая 11, отд. I, ст. 765).*—О дополненіи статьи 81 Положенія о письмоводствѣ, объявленнаго въ приказѣ по военному вѣдомству 1904 года, № 30.

28882.—*Февраля 14. Высочайше утвержденное положеніе Военнаго Совѣта (Собр. Узак. 1907 г. Мая 11, отд. I, ст. 770).*—О предоставленіи права на квартирное довольствіе проживающимъ отдѣльно отъ мужей и отцовъ семействамъ офицерскихъ и классныхъ чиновъ льготныхъ казачьихъ частей, мобилизованныхъ для охраненія порядка, независимо отъ мѣста жительства этихъ семействъ.

28883.—*Февраля 15. Высочайше утвержденное положеніе Военнаго Совѣта (Собр. Узак. 1907 г. Мая 11, отд. I, ст. 760).*—Объ учрежденіи въ Сахалинской мѣстной командѣ должности Старшаго Врача.

28884.—*Февраля 15. Высочайше утвержденное положеніе Военнаго Совѣта (Собр. Узак. 1907 г. Мая 11, отд. I, ст. 768).*—Объ увеличеніи постояннаго отпуска Окружному Военно-Медицинскому Управленію Петербургскаго военнаго округа на наемъ сторожей на 960 рублей ежегодно.

28885.—*Февраля 15/28. Высочайшее постановленіе по Великому Княжеству Финляндскому (Сборн. Постан. Вел. Кн. Финл. 1907 г., № 8, стр. 1).*—Объ учрежденіи при Управленіи Промышленности должности Втораго Секретаря.

28886.—*Февраля 15/28. Высочайшее повелѣніе по Великому Княжеству Финляндскому (Сборн. Постан. Вел. Кн. Финл. 1907 г., № 9, стр. 1).*—О дополненіи штата Императорскаго Александровскаго Университета.

28887.—*Февраля 16. Высочайше утвержденное положеніе Военнаго Совѣта (Собр. Узак. 1907 г. Мая 11, отд. I, ст. 756).*—О дополнительномъ надѣленіи землей станицъ Кубанскаго казачьяго войска.

28888.—*Февраля 16. Высочайше утвержденное положеніе Военнаго Совѣта (Собр. Узак. 1907 г. Мая 11, отд. I, ст. 766).*—О сведеніи обоихъ казачьихъ отдѣленій въ Штабѣ Приамурскаго военнаго округа въ одно, въ составѣ Старшаго Адъютанта и его Помощника.

28889.—*Февраля 16. Высочайше утвержденныя Правила объ охраненіи должнаго порядка въ помѣщеніяхъ Государственнаго Совѣта и о допущеніи въ засѣданія Совѣта посторонникъ лицъ.*—Высочайшее повелѣніе, объявленное Министромъ Юстиціи (Собр. Узак. 1907 г. Февраля 17, отд. I, ст. 396).

28890.—*Февраля 16. Высочайше утвержденныя Правила объ охраненіи должнаго порядка въ помѣщеніяхъ Государственной Думы и о допущеніи въ засѣданія Думы по-*

сторонних лицъ.—Высочайшее повелѣніе, объявленное Министромъ Юстиціи (Собр. Узак. 1907 г. Февраля 17, отд. I, ст. 397).

28891.—*Февраля 16. Высочайшее повелѣніе, объявленное Военнымъ Министромъ (Собр. Узак. 1907 г. Мая 11, отд. I, ст. 776).*—Объ утвержденіи организаціи частей полевой артиллеріи Дальняго Востока и Сибири, установленіи порядка ихъ подчиненія и введеніи Начальниковъ учебныхъ артиллерійскихъ полигоновъ въ Приамурскомъ, Иркутскомъ и Омскомъ военныхъ округахъ.

28892.—*Февраля 18. Именной Высочайшій указъ, данный Сенату (Собр. Узак. 1907 г. Февраля 23, отд. I, ст. 445).*—Объ отчужденіи для надобностей военнаго вѣдомства участка земли изъ владѣнія города Либавы.

28893.—*Февраля 18. Именной Высочайшій указъ, данный Сенату (Собр. Узак. 1907 г. Февраля 27, отд. I, ст. 451).*—О продленіи срока дѣйствія введеннаго въ Уфимской губерніи положенія усиленной охраны.

28894.—*Февраля 18. Именной Высочайшій указъ, данный Сенату (Собр. Узак. 1907 г. Февраля 27, отд. I, ст. 452).*—О предоставленіи городу Ново-Николаевску на выкупъ въ собственность усадебныхъ и выгонныхъ земель.

28895.—*Февраля 18. Высочайше утвержденное положеніе Совѣта Министровъ (Собр. Узак. 1907 г. Марта 5, отд. I, ст. 471).*—Объ утвержденіи рисунковъ знаковъ, установленныхъ для должностей Приставовъ и ихъ Помощниковъ Государственнаго Совѣта и Государственной Думы.

28896.—*Февраля 18. Высочайше утвержденное положеніе Совѣта Министровъ (Собр. Узак. 1907 г. Марта 6, отд. I, ст. 473).*—Объ ограниченіи правительственныхъ заказовъ за границею и въ Финляндіи.

28897.—*Февраля 18. Высочайше утвержденное положеніе Военнаго Совѣта (Собр. Узак. 1907 г. Мая 11, отд. I, ст. 775).*—О возложеніи на Иркутскій и Приамурскій Военно-Окружные Совѣты окончанія дѣлъ дѣйствовавшихъ армій.

28898.—*Февраля 18. Высочайше утвержденное положеніе Военнаго Совѣта (Собр. Узак. 1907 г. Августа 4, отд. I, ст. 976).*—Объ утвержденіи штата Петербургской и Выборгской станцій покроваго телеграфа.

28899.—*Февраля 18. Высочайшее повелѣніе, объявленное Министромъ Юстиціи (Собр. Узак. 1907 г. Марта 2, отд. I, ст. 467).*—Объ установленіи временныхъ правилъ для лицъ, служащихъ въ Канцеляріи Государственной Думы, до введенія въ дѣйствіе штата означенной Канцеляріи.

28900.—*Февраля 19. Высочайше утвержденное положеніе Совѣта Министровъ (Собр. Узак. 1907 г. Марта 9, отд. I, ст. 486).*—О рыболовствѣ въ Закаспійской области.

28901.—*Февраля 19. Высочайше утвержденное Временное Положеніе о судахъ вооруженнаго резерва.*—Положеніе Адмиралтействъ-Совѣта, Высочайше утвержденное 19 Февраля 1907 года (Собр. Узак. 1907 г. Марта 30, отд. I, ст. 551).

28902.—*Февраля 19. Высочайшее повелѣніе, объявленное Морскимъ Министромъ (Собр. Узак. 1907 г. Ноября 6, отд. I, ст. 1519).*—Объ установленіи медали въ память плаванія въ 1904 и 1905 годахъ вокругъ Африки на Дальній Востокъ эскадры, состоявшей подъ командою Генералъ-Адъютанта Рожественскаго.

28903.—*Февраля 22. Высочайше утвержденное положеніе Совѣта Министровъ (Собр. Узак. 1907 г. Марта 15, отд. I, ст. 496).*—Объ измѣненіи образцовъ книгъ гражданскаго состоянія послѣдователей старообрядцевъ безпоповскихъ согласій.

28904.—*Февраля 24. Именной Высочайшій указъ, данный Сенату (Собр. Узак. 1907 г. Марта 2, отд. I, ст. 461).*—О продленіи срока дѣйствія введеннаго въ городѣ Шадринскѣ и его уѣздѣ положенія усиленной охраны.

28905.—*Февраля 24. Высочайшее повелѣніе, объявленное Министромъ Юстиціи (Собр. Узак. 1907 г. Мая 22, отд. I, ст. 807).*—О принятіи Великимъ Княземъ Александромъ Михаиловичемъ званія Почетнаго Предсѣдателя Общества моряковъ торговаго флота въ Ростовѣ на Дону.

28906.—*Февраля 25. Высочайше утвержденное положеніе Военнаго Совѣта (Собр. Узак. 1907 г. Мая 11, отд. I, ст. 771).*—О заштатныхъ правахъ лицъ, состоявшихъ на должностяхъ въ упраздненномъ Управленіи военныхъ сообщеній Приамурскаго военнаго округа.

28907.—*Февраля 25. Высочайше утвержденное положеніе Военнаго Совѣта (Собр. Узак. 1907 г. Августа 4, отд. I, ст. 973).*—О квартирныхъ деньгахъ офицерамъ, командированнымъ для держанія пріемныхъ экзаменовъ.

28908.—*Февраля 25. Высочайше утвержденное положеніе Военнаго Совѣта (Собр. Узак. 1907 г. Августа 4, отд. I, ст. 975).*—О порядкѣ назначенія въ казачьихъ войскахъ фельдшерскихъ учениковъ для надобности первоочередныхъ частей.

28909.—*Февраля 25. Высочайше утвержденное положеніе Военнаго Совѣта (Собр. Узак. 1907 г. Августа 4, отд. I, ст. 977).*—Объ учрежденіи при Штабѣ крѣпости Зегржъ должности акушерки.

28910.—*Февраля 25. Высочайше утвержденное положеніе Военнаго Совѣта (Собр. Узак. 1907 г. Августа 4, отд. I, ст. 984).*—Объ измѣненіи статьи 1601 книги XV Свода Военныхъ Постановленій 1869 года, изд. 1896 года.

28911.—*Февраля 26. Высочайше утвержденное положеніе Адмиралтействъ-Совѣта (Собр. Узак. 1907 г. Августа 4, отд. I, ст. 985).*—Объ утвержденіи образца, описанія и рисунка мундира для фельдшеровъ морскаго вѣдомства и объ отпускѣ означеннымъ фельдшерамъ спинихъ фланелевыхъ рубахъ, съ упраздненіемъ отпуска имъ рабочаго платья.

28912.—*Февраля 27. Высочайше утвержденное положеніе Военнаго Совѣта (Собр. Узак. 1907 г. Августа 4, отд. I, ст. 974).*—О сведеніи крѣпостныхъ пѣхотныхъ полковъ, составляющихъ гарнизоны крѣпостей Варшавы и Новогеоргіевска,—въ крѣпостныя пѣхотныя бригады.

28913.—*Февраля 28. Высочайше утвержденное положеніе Совѣта Министровъ (Собр. Узак. 1907 г. Марта 20, отд. I, ст. 509).*—Объ учрежденіи опекунскаго управленія надъ имуществомъ Графини Маріи Хрептовичъ-Бутеневой.

28914.—*Февраля 28. Высочайше утвержденное положеніе Совѣта Министровъ (Собр. Узак. 1907 г. Марта 23, отд. I, ст. 517).*—Объ упраздненіи опекунскаго управленія надъ личностью малолѣтнихъ дѣтей умершаго отставнаго гвардіи Поручика Василія Шереметева и оставшимся послѣ него имуществомъ.

28915.—*Февраля 28. Высочайше утвержденное положеніе Совѣта Министровъ (Собр. Узак. 1907 г. Марта 27, отд. I, ст. 520).*—О разрѣшеніи городу Томску облигаціоннаго займа въ пятьсотъ тысячъ рублей.

28916.—*Февраля 28. Высочайше утвержденное положеніе Совѣта Министровъ (Собр. Узак. 1907 г. Марта 27, отд. I, ст. 521).*—О разсрочкѣ числящейся за городомъ Опочкою, Псковской губерніи, недоимки, съ пенею, пособія казнѣ на содержаніе городскаго училища.

28917.—*Февраля 28. Высочайше утвержденное положеніе Совѣта Министровъ (Собр. Узак. 1907 г. Марта 30, отд. I, ст. 551).*—О назначеніи для періода сахароваренія $190^{7}/_{8}$ годовъ размѣра общаго нормальнаго (полезнаго) производства сахара.

28918.—*Февраля 28. Высочайше утвержденное положеніе Совѣта Министровъ (Собр. Узак. 1907 г. Апрѣля 3, отд. I, ст. 578).*—О разсрочкѣ числящейся за городомъ Тихвинома недоимки пособія казнѣ на содержаніе Полицейскихъ Управленій въ Имперіи.

1907.

28919.—*Февраля 28. Высочайше утвержденныя Измѣненія и Дополненія дѣйствующаго Устава Товарищества Русско-Французскихъ заводовъ резиноваго, гуттаперчеваго и телеграфнаго производствъ, подъ фирмою «Проводникъ».*—Положеніе Совѣта Министровъ, Высочайше утвержденное 28 Февраля 1907 года (Собр. Узак. 1907 г. Марта 23, отд. II, ст. 119).

28920.—*Февраля 28. Высочайше утвержденное положеніе Совѣта Министровъ (Собр. Узак. 1907 г. Марта 23, отд. II, ст. 120).*—О продленіи срока существованія Товарищества Джуринскаго свеклосахарнаго завода и объ измѣненіи Устава.

28921.—*Февраля 28. Высочайше утвержденное положеніе Совѣта Министровъ (Собр. Узак. 1907 г. Марта 23, отд. II, ст. 121).*—Объ увеличеніи основнаго капитала Общества желѣзодѣлательныхъ, сталелитейныхъ и механическихъ заводовъ «Сормово».

28922.—*Февраля 28. Высочайше утвержденное положеніе Совѣта Министровъ (Собр. Узак. 1907 г. Марта 23, отд. II, ст. 122).*—Объ увеличеніи основнаго капитала Товарищества тюлевой фабрики въ С.-Петербургѣ.

28923.—*Февраля 28. Высочайше утвержденное положеніе Совѣта Министровъ (Собр. Узак. 1907 г. Марта 23, отд. II, ст. 123).*—Объ измѣненіи Устава Общества Невьянскихъ горныхъ и механическихъ заводовъ П. С. Яковлева.

28924.—*Февраля 28. Высочайше утвержденное положеніе Совѣта Министровъ (Собр. Узак. 1907 г. Марта 23, отд. II, ст. 124).*—Объ измѣненіи Устава акціонернаго Общества химическихъ заводовъ «Стремъ».

28925.—*Февраля 28. Высочайше утвержденныя Условія дѣятельности въ Россіи Шведскаго акціонернаго Общества, подъ наименованіемъ: Акціонерное Общество «Люксъ» (Aktiebolaget Lux).*—Положеніе Совѣта Министровъ, Высочайше утвержденное 28 Февраля 1907 года (Собр. Узак. 1907 г. Апрѣля 11, отд. II, ст. 190).

28926.—*Февраля 28. Высочайше утвержденныя Условія дѣятельности въ Россіи Англійскаго акціонернаго Общества, подъ наименованіемъ: «Акціонерное Общество Спасскихъ мѣдныхъ рудъ, съ ограниченною отвѣтственностью» (The Spassky copper mine, limited).*—Положеніе Совѣта Министровъ, Высочайше утвержденное 28 Февраля 1907 года (Собр. Узак. 1907 г. Апрѣля 11 отд. II, ст. 191).

28927.—*Февраля 28. Высочайше утвержденныя Условія дѣятельности въ Россіи Англійскаго акціонернаго Общества, подъ наименованіемъ: «Общество Троицкихъ золотыхъ промысловъ, съ ограниченною отвѣтственностью» (Troitzk Goldfields, limited).*—Положеніе Совѣта Министровъ, Высочайше утвержденное 28 Февраля 1907 года (Собр. Узак. 1907 г. Апрѣля 11, отд. II, ст. 192).

28928.—*Февраля 28. Высочайше утвержденныя Условія дѣятельности въ Россіи учрежденнаго въ Англіи акціонернаго Общества, подъ наименованіемъ: «Кавказское Общество, съ ограниченною отвѣтственностью, для добыванія и обработки солодковаго корня (лакричника)» (Caucasian licorice Company, limited).*—Положеніе Совѣта Министровъ, Высочайше утвержденное 28 Февраля 1907 года (Собр. Узак. 1907 г. Апрѣля 11, отд. II, ст. 193).

28929.—*Февраля 28. Высочайше утвержденныя Измѣненія и Дополненія Условій дѣятельности въ Россіи Бельгійскаго акціонернаго Общества, подъ наименованіемъ: «Русское промышленное и торговое анонимное Общество бывшихъ предпріятій Эмиля Хеблера» (Société industrielle et commerciale Russe des anciens etablissements Emile Haebler).*—Положеніе Совѣта Министровъ, Высочайше утвержденное 28 Февраля 1907 года (Собр. Узак. 1907 г. Апрѣля 11, отд. II, ст. 194).

28930.—*Февраля 28. Высочайше утвержденное положеніе Совѣта Министровъ (Собр. Узак. 1907 г. Апрѣля 13, отд. II, ст. 214).*—Объ увеличеніи основнаго капитала Русскаго Донецкаго Общества каменноугольной и заводской промышленности.

28931.—*Февраля 28. Высочайше утвержденное положеніе Совѣта Министровъ (Собр. Узак. 1907 г. Мая 16, отд. II, ст. 275).*—О разрѣшеніи Товариществу нефтянаго производства Бр. Нобель отчудить часть недвижимаго имущества, обезпечивающаго выпущенные имъ облигаціонные займы.

28932.—*Февраля 28. Высочайше утвержденный Уставъ С.-Петербургской фруктовой, чайной и винной биржи.*—Положеніе Совѣта Министровъ, Высочайше утвержденное 28 Февраля 1907 года (Собр. Узак. 1907 г. Мая 22, отд. II, ст. 282).

28933.—*Февраля 28. Высочайше утвержденный Уставъ акціонернаго Общества, подъ наименованіемъ: «Товарищество Русско-Японской торговли».*—Положеніе Совѣта Министровъ, Высочайше утвержденное 28 Февраля 1907 года (Собр. Узак. 1907 г. Мая 22, отд. II, ст. 283).

28934.—*Февраля 28. Высочайше утвержденный Уставъ акціонернаго Общества шляпной мануфактуры въ Ченстоховѣ.*—Положеніе Совѣта Министровъ, Высочайше утвержденное 28 Февраля 1907 года (Собр. Узак. 1907 г. Мая 22, отд. II, ст. 284).

28935.—*Февраля 28. Высочайше утвержденный Уставъ акціонернаго Общества Варшавской фабрики арматуръ и двигателей.*—Положеніе Совѣта Министровъ, Высочайше утвержденное 28 Февраля 1907 года (Собр. Узак. 1907 г. Мая 22, отд. II, ст. 285).

28936.—*Февраля 28. Высочайше утвержденный Уставъ Иркутскаго лѣсопромышленнаго Товарищества.*—Положеніе Совѣта Министровъ, Высочайше утвержденное 28 Февраля 1907 года (Собр. Узак. 1907 г. Мая 24, отд. II, ст. 286).

28937.—*Февраля 28. Высочайше утвержденный Уставъ торговаго Товарищества, братьевъ Михаила и Семена Спиридоновыхъ.*—Положеніе Совѣта Министровъ, Высочайше утвержденное 28 Февраля 1907 года (Собр. Узак. 1907 г. Мая 24, отд. II, ст. 287).

28938.—*Февраля 28. Высочайше утвержденный Уставъ Московско-Сибирскаго горнопромышленнаго акціонернаго Общества.*—Положеніе Совѣта Министровъ, Высочайше утвержденное 28 Февраля 1907 года (Собр. Узак. 1907 г. Мая 24, отд. II, ст. 288).

28939.—*Февраля 28. Высочайше утвержденный Уставъ акціонернаго пароходнаго Общества «Новое Азовское Пароходство».*—Положеніе Совѣта Министровъ, Высочайше утвержденное 28 Февраля 1907 года (Собр. Узак. 1907 г. Іюня 23, отд. II, ст. 303).

28940.—*Февраля 28. Высочайше утвержденный Уставъ акціонернаго пароходнаго и страховаго Общества «Полярная Звѣзда».*—Положеніе Совѣта Министровъ, Высочайше утвержденное 28 Февраля 1907 года (Собр. Узак. 1907 г. Іюня 23, отд. II, ст. 304).

28941.—*Февраля 28. Высочайше утвержденный Уставъ акціонернаго пароходнаго Общества «Южно-Русское Общество пароходства по Днѣпру, Днѣстру, Бугу и Черному морю.*—Положеніе Совѣта Министровъ, Высочайше утвержденное 28 Февраля 1907 года (Собр. Узак. 1907 г. Іюня 23, отд. II, ст. 305).

28942.—*Февраля 28. Высочайше утвержденный Уставъ акціонернаго Общества отеля-пансіона «Алупка».*—Положеніе Совѣта Министровъ, Высочайше утвержденное 28 Февраля 1907 года (Собр. Узак. 1907 г. Іюля 7, отд. II, ст. 310).

28943.—*Февраля 28. Высочайше утвержденный Уставъ Покровскаго торговопромышленнаго Товарищества въ городѣ Оренбургѣ.*—Положеніе Совѣта Министровъ, Высочайше утвержденное 28 Февраля 1907 года (Собр. Узак. 1907 г. Іюля 7, отд. II, ст. 311).

28944.—*Февраля 28. Высочайше утвержденный Уставъ Товарищества механическо-ткацкой и красильно-отдѣлочной фабрики «Евгеній Арандъ съ сыновьями».*—Положеніе Совѣта Министровъ, Высочайше утвержденное 28 Февраля 1907 года (Собр. Узак. 1907 г. Іюля 7, отд. II, ст. 312).

28945.—*Февраля 28. Высочайше утвержденный Уставъ Общества «Хилликвары».*—Поло-

женіе Совѣта Министровъ, Высочайше утвержденное 28 Февраля 1907 года (Собр. Узак. 1907 г. Іюля 28, отд. II, ст. 318).

28946.—*Февраля 28. Высочайше утвержденный Уставъ торгово-промышленнаго Товарищества «Бр. Жемочкины и А. Вахрушевъ».*—Положеніе Совѣта Министровъ, Высочайше утвержденное 28 Февраля 1907 года (Собр. Узак. 1907 г. Іюля 28, отд. II, ст. 319).

28947.—*Февраля 28. Высочайше утвержденный Уставъ Товарищества типо-литографскаго и издательскаго дѣла «Ц. Крайзъ и К°».*—Положеніе Совѣта Министровъ, Высочайше утвержденное 28 Февраля 1907 года (Собр. Узак. 1907 г. Іюля 28, отд. II, ст. 320).

28948.—*Февраля 28. Высочайше утвержденное положеніе Совѣта Министровъ (Собр. Узак. 1907 г. Іюля 28, отд. II, ст. 321).*—Объ уменьшеніи основнаго капитала Русскаго Общества полевыхъ и узкоколейныхъ путей «Паровозъ».

28949.—*Февраля 28. Высочайше утвержденное положеніе Совѣта Министровъ (Собр. Узак. 1907 г. Іюля 28, отд. II, ст. 322).*—Объ измѣненіи Устава Товарищества мануфактуръ Анны Красильщиковой съ сыновьями.

28950.—*Февраля 28. Высочайше утвержденное положеніе Совѣта Министровъ (Собр. Узак. 1907 г. Іюля 28, отд. II, ст. 323).*—Объ увеличеніи основнаго капитала Товарищества Рождественской мануфактуры Павла Васильевича Берга.

28951.—*Февраля 28. Высочайше утвержденное положеніе Совѣта Министровъ (Собр. Узак. 1907 г. Іюля 28, отд. II, ст. 324).*—Объ измѣненіи Устава Общества для торговли минеральнымъ топливомъ Донецкаго бассейна.

28952.—*Февраля 28. Высочайше утвержденное положеніе Совѣта Министровъ (Собр. Узак. 1907 г. Іюля 28, отд. II, ст. 325).*—Объ измѣненіи Устава Товарищества Садковской мануфактуры Ивана Демина.

28953.—*Февраля 28. Высочайше утвержденное положеніе Совѣта Министровъ (Собр. Узак. 1907 г. Іюля 28, отд. II, ст. 326).*—Объ измѣненіи Устава Общества Бобровицкаго свеклосахарнаго завода.

28954.—*Февраля 28. Высочайше утвержденное положеніе Совѣта Министровъ (Собр. Узак. 1907 г. Іюля 28, отд. II, ст. 327).*—Объ измѣненіи Устава Товарищества Воскресенской мануфактуры.

28955.—*Февраля 28. Высочайше утвержденное положеніе Совѣта Министровъ (Собр. Узак. 1907 г. Іюля 28, отд. II, ст. 328).*—Объ уменьшеніи основнаго капитала международнаго акціонернаго Общества публикаціоннаго, адреснаго и подписочнаго дѣла.

28956.—*Февраля 28. Высочайше утвержденное положеніе Совѣта Министровъ (Собр. Узак. 1907 г. Іюля 28, отд. II, ст. 329).*—Объ уменьшеніи основнаго капитала Рижскаго домостроительнаго Общества.

28957.—*Февраля 28. Высочайше утвержденное положеніе Совѣта Министровъ (Собр. Узак. 1907 г. Іюля 28, отд. II, ст. 330).*—Объ увеличеніи основнаго капитала Товарищества Шуйской мануфактуры.

28958.—*Февраля 28. Высочайше утвержденное положеніе Совѣта Министровъ (Собр. Узак. 1907 г. Іюля 28, отд. II, ст. 331).*—О разрѣшеніи Товариществу Переверзевскаго свеклосахарнаго завода пріобрѣсти въ собственность арендуемое имъ имущество.

28959.—*Февраля 28. Высочайше утвержденное положеніе Совѣта Министровъ (Собр. Узак. 1907 г. Іюля 28, отд. II, ст. 332).*—Объ измѣненіи Устава Общества Боровичскаго завода огнеупорныхъ и кислотоупорныхъ издѣлій и канализаціонныхъ трубъ, бывшій К. Вахтеръ и К°.

28960.—*Февраля 28. Высочайше утвержденное положеніе Совѣта Министровъ (Собр. Узак. 1908 г. Апрѣля 29, отд. I, ст. 379).*—Объ установленіи особаго сбора съ отправляемаго съ нѣкоторыхъ станцій Екатерининской желѣзной дороги минеральнаго топлива—на содержаніе больницъ для горнорабочихъ Боковскаго и Хрустальскаго раіоновъ.

28961.—*Февраля 28. Высочайше утвержденное положеніе Военнаго Совѣта (Собр. Узак. 1907 г. Мая 11, отд. I, ст. 772).*—Объ улучшеніи служебнаго положенія и общественнаго быта офицеровъ крѣпостной артиллеріи.

М А Р Т Ъ.

28962.—*Марта 1. Именной Высочайшій указъ, данный Сенату (Собр. Узак. 1907 г. Марта 5, отд. I, ст. 470).*—О назначеніи сроковъ производства выборовъ Членовъ Государственной Думы въ Томской губерніи, губерніяхъ и областяхъ Иркутскаго генералъ-губернаторства и Семирѣченской области.

28963.—*Марта 1. Высочайше ратификованный Договоръ о торговлѣ и судоходствѣ между Россіею и Сербіею.*—Высочайшее повелѣніе, объявленное Министромъ Юстиціи (Собр. Узак. 1907 г. Мая 10, отд. I, ст. 744).

28964.—*Марта 2. Именной Высочайшій указъ, данный Сенату (Собр. Узак. 1907 г. Марта 12, отд. I, ст. 492).*—Объ объявленіи Костромской губерніи въ положеніи усиленной охраны.

28965.—*Марта 2. Высочайше утвержденное положеніе Совѣта Министровъ (Собр. Узак. 1907 г. Марта 30, отд. I, ст. 552).*—О порядкѣ выдачи аттестатовъ окончившимъ курсъ землемѣро-таксаторскихъ классовъ.

28966.—*Марта 2. Высочайше утвержденное положеніе Совѣта Министровъ (Собр. Узак. 1907 г. Апрѣля 20, отд. I, ст. 712).*—Объ учрежденіи Донскаго Политехническаго Института въ городѣ Новочеркасскѣ.

28967.—*Марта 2. Высочайше утвержденное положеніе Совѣта Министровъ (Собр. Узак. 1907 г. Іюля 10, отд. I, ст. 940).*—О возложеніи нѣкоторыхъ обязанностей чиновъ 2-го Кавказскаго горнаго округа на чиновъ фабричной инспекціи Бакинской губерніи.

28968.—*Марта 2. Высочайше утвержденное положеніе Военнаго Совѣта (Собр. Узак. 1907 г. Августа 4, отд. I, ст. 979).*—О содержаніи нѣкоторыхъ штабъ-офицеровъ и Капитановъ 5 стрѣлковыхъ бригадъ.

28969.—*Марта 2. Высочайше утвержденное положеніе Военнаго Совѣта (Собр. Узак. 1907 г. Августа 4, отд. I, ст. 980).*—О добавленіи къ дополнительному штату Губернскихъ Жандармскихъ Управленій 12 унтеръ-офицеровъ.

28970.—*Марта 2. Высочайше утвержденное положеніе Военнаго Совѣта (Собр. Узак.*

1907 г. Ноября 8, отд. I, ст. 1537).—О разъясненіи понятія «семейные офицеры» при выдачѣ имъ пособій при командированіи для содѣйствія гражданскимъ властямъ.

28971.—*Марта 2. Высочайше утвержденныя Временныя Правила на сдачу въ аренду земель въ Кубанскомъ, Терскомъ и Оренбургскомъ казачьихъ войскахъ для занятія горнымъ промысломъ.* — Положеніе Военнаго Совѣта, Высочайше утвержденное 2 Марта 1907 года (Собр. Узак. 1907 г. Декабря 14, отд. I, ст. 1468).

28972.—*Марта 5. Высочайшее повелѣніе, объявленное Министромъ Юстиціи. (Собр. Узак. 1907 г. Мая 22, отд. I, ст. 808).*— О присвоеніи безплатному мѣщанскому училищу для дѣтей обоего пола въ городѣ Бахмутѣ наименованія «Алексѣевское».

28973.—*Марта 5. Высочайше утвержденное Положеніе объ Адмиралтействъ-Совѣтѣ.*— Положеніе Адмиралтействъ-Совѣта, Высочайше утвержденное 5 Марта 1907 года (Собр. Узак. 1907 г. Марта 23, отд. 1, ст. 518).

28974.—*Марта 6. Именной Высочайшій указъ, данный Сенату (Собр. Узак. 1908 г. Марта 11, отд. I, ст. 268).*—Объ отчужденіи земли изъ владѣнія вдовы Тайнаго Совѣтника Серафимы Владиміровны Давыдовой и ея дочерей Графини Нины Ивановны Келлеръ и Маріи Ивановны Пащенко въ собственность города Москвы.

28975.—*Марта 6. Именной Высочайшій указъ, данный Сенату (Собр. Узак. 1908 г. Марта 11, отд. I, ст. 269).*—Объ отчужденіи земли въ Херсонскомъ уѣздѣ и губерніи подъ устройство Верхняго Хабловскаго маяка при Очаковскомъ каналѣ у устья рѣки Бута.

28976.—*Марта 6. Высочайшее повелѣніе, объявленное Военнымъ Министромъ (Собр. Узак. 1907 г. Августа 4, отд. I, ст. 993).*— О предоставленіи артиллерійскимъ паркамъ права праздновать ихъ 100-и 200-лѣтніе юбилеи.

28977.—*Марта 8. Высочайшее повелѣніе, объявленное Военнымъ Министромъ (Собр. Узак. 1907 г. Августа 4, отд. I, ст. 994).*— О наименованіи существующаго въ станицѣ Копанской, Ейскаго отдѣла, Кубанскаго казачьяго войска, однокласснаго училища по Августѣйшему Его Императорскаго Величества Имени «Николаевскимъ».

28978.—*Марта 9. Высочайше утвержденное положеніе Военнаго Совѣта (Собр. Узак. 1907 г. Августа 4, отд. I, ст. 978).*—О путевомъ довольствіи состоящихъ въ запасѣ или въ отставкѣ раненыхъ нижнихъ чиновъ.

28979.—*Марта 9. Высочайше утвержденное положеніе Военнаго Совѣта (Собр. Узак. 1907 г. Августа 4, отд. I, ст. 984).*—Объ установленіи Врачу, завѣдывающему лѣчебницей душевно-больныхъ въ городѣ Вѣрномъ, выдачи пособія въ размѣрѣ квартирныхъ денегъ, впредь до устройства для него квартиры при лѣчебницѣ.

28980.—*Марта 9. Высочайше утвержденное положеніе Военнаго Совѣта (Собр. Узак. 1907 г. Сентября 11, отд. I, ст. 1100).*—О правахъ Дивизіонныхъ и Корпусныхъ Врачей въ отношеніи производства, назначенія и перемѣщенія фельдшеровъ казачьихъ частей, входящихъ въ составъ дивизій и корпусовъ.

28981.—*Марта 9. Высочайше утвержденное положеніе Военнаго Совѣта (Собр. Узак. 1907 г. Сентября 13, отд. I, ст. 1129).*— О выдачѣ Начальникамъ учебныхъ артиллерійскихъ полигоновъ при поѣздкахъ по дѣламъ службы предложеній и прогонныхъ денегъ.

28982.—*Марта 10. Высочайшее повелѣніе, объявленное Военнымъ Министромъ (Собр. Узак. 1907 г. Мая 11, отд. I, ст. 775).*— О присвоеніи старшинства Стрѣлковой и Кавалерійской Офицерскимъ Школамъ.

28983.—*Марта 11. Высочайше утвержденное положеніе Перваго Департамента Государственнаго Совѣта (Собр. Узак. 1907 г. Марта 30, отд. I, ст. 550).*—Объ измѣненіи назначенія капитала, отказаннаго Титулярнымъ Совѣтникомъ Андреемъ Гринемъ на устройство богадѣльни въ селѣ Волчкѣ, Черниговской губерніи.

28984.—*Марта 11. Высочайше утвержденное положеніе Совѣта Министровъ (Собр. Узак. 1907 г. Іюля 10, отд. I, ст. 938).*— О предоставленіи Стебутовскимъ женскимъ Сельско-Хозяйственнымъ Курсамъ нѣкоторыхъ правъ, присвоенныхъ Среднимъ Сельско-Хозяйственнымъ Училищамъ.

28985.—*Марта 11. Высочайше утвержденное положеніе Военнаго Совѣта (Собр. Узак. 1907 г. Августа 4, отд. I, ст. 982).*—О приравненіи въ отношеніи предѣльнаго срока службы по возрасту врачей V, VI и VII разрядовъ.

28986.—*Марта 12. Высочайшее повелѣніе, объявленное Главноуправляющимъ Землеустройствомъ и Земледѣліемъ (Собр. Узак. 1907 г. Мая 25, отд. I, ст. 827).*— О принятіи Великимъ Княземъ Николаемъ Михайловичемъ званія Покровителя Перваго Россійскаго Общества хозяйственнаго разведенія промысловыхъ животныхъ и полезной дичи.

28987.—*Марта 12. Высочайшее повелѣніе, объявленное Военнымъ Министромъ (Собр. Узак. 1907 г. Августа 5, отд. I, ст. 967).*— О наименованіи вновь открытаго въ хуторѣ Ведерниковскомъ, Константиновской станицы, войска Донскаго, приходскаго училища «Алексѣевскимъ».

28988.—*Марта 14. Именной Высочайшій указъ, данный Сенату (Собр. Узак. 1907 г. Марта 16, отд. I, ст. 508).*—О назначеніи срока производства выборовъ въ Государственную Думу въ мѣстностяхъ, занимаемыхъ кочевыми инородцами Астраханской и Ставропольской губерній.

28989.—*Марта 14. Именной Высочайшій указъ, данный Сенату (Собр. Узак. 1907 г. Марта 20, отд. I, ст. 515).*—О продленіи срока дѣйствія введеннаго въ полосѣ отчужденія Средне-Азіатской желѣзной дороги и въ прилегающихъ къ ней городахъ и поселеніяхъ положенія чрезвычайной охраны.

28990.—*Марта 14. Именной Высочайшій указъ, данный Сенату (Собр. Узак. 1907 г. Марта 20, отд. I, ст. 516).*—О продленіи срока дѣйствія введеннаго въ Витебской губерніи положенія усиленной охраны, съ сохраненіемъ въ городѣ Двинскѣ введеннаго въ немъ военнаго положенія.

28991.—*Марта 14. Высочайше утвержденное положеніе Совѣта Министровъ (Собр. Узак. 1907 г. Марта 30, отд. I, ст. 553).*— О переименованіи одной изъ двухъ должностей Членовъ отъ Министерства Финансовъ въ Особомъ Присутствіи по дѣламъ страхованія и противопожарныхъ мѣръ въ таковую же должность Члена отъ Министерства Торговли и Промышленности.

28992.—*Марта 14. Высочайше утвержденное положеніе Совѣта Министровъ (Собр. Узак. 1907 г. Апрѣля 5, отд. I, ст. 579).*— Объ упраздненіи четырехъ должностей надсмотрщиковъ на персидскихъ телеграфныхъ линіяхъ.

28993.—*Марта 14. Высочайше утвержденное положеніе Совѣта Министровъ (Собр. Узак. 1907 г. Іюля 15, отд. I, ст. 941).*—О замѣщеніи, по назначенію Губернатора, должности мѣщанскаго старосты въ мѣстечкѣ Котельнѣ, Волынской губерніи.

28994.—*Марта 16. Высочайше утвержденное положеніе Военнаго Совѣта (Собр. Узак. 1907 г. Сентября 11, отд. I, ст. 1101).*— О разъясненіи разрядовъ, по содержанію, должностей Старшихъ Врачей мѣстныхъ лазаретовъ.

28995.—*Марта 16. Высочайше утвержденное положеніе Военнаго Совѣта (Собр. Узак. 1907 г. Сентября 11, отд. I, ст. 1104).*— О порядкѣ поступленія на службу казаковъ, пользующихся правами по образованію, и утвержденія въ таковыхъ правахъ.

28996.—*Марта 16. Высочайше утвержденное положеніе Военнаго Совѣта (Собр. Узак. 1907 г. Сентября 11, отд. I, ст. 1109).*— О дополненіи штата Канцеляріи Войсковаго Наказнаго Атамана войска Донскаго

новымъ примѣчаніемъ о разрѣшеніи замѣщать должности писарей канцелярскими служителями.

28997.—*Марта 16. Высочайше утвержденное положеніе Военнаго Совѣта (Собр. Узак. 1907 г. Сентября 11, отд. I, ст. 1111).*—Объ установленіи конкурсныхъ условій для пажей-кандидатовъ, переводимыхъ въ Пажескій Его Императорскаго Величества Корпусъ изъ Кадетскихъ Корпусовъ и для принимаемыхъ въ этотъ Корпусъ по экзамену.

28998.—*Марта 16. Высочайше утвержденное положеніе Военнаго Совѣта (Собр. Узак. 1907 г. Сентября 13, отд. I, ст. 1121).*—О повышеніи классовъ должностей и окладовъ содержанія Комиссаровъ и Бухгалтера войсковыхъ больницъ Кубанскаго казачьяго войска.

28999.—*Марта 16. Высочайше утвержденное положеніе Военнаго Совѣта (Собр. Узак. 1907 г. Сентября 13, отд. I, ст. 1122).*—О распространеніи дѣйствія приказа по военному вѣдомству 1906 года, № 363, на оружейныхъ мастеровъ 1-го и 2-го разрядовъ и на оружейныхъ подмастерьевъ.

29000.—*Марта 16. Высочайшее повелѣніе, сообщенное Сенату вѣдомствомъ Святѣйшаго Синода (Собр. Узак. 1907 г. Сентября 13, отд. I, ст. 1132).*—О разрѣшеніи сбора пожертвованій въ предѣлахъ Россіи монастырямъ русскому женскому въ Чиликъ-Дере, въ Румыніи, и греческому Св. Георгія Хутера, близъ Гюмюшхане.

29001.—*Марта 17. Высочайше утвержденное положеніе Военнаго Совѣта (Собр. Узак. 1907 г. Іюня 12, отд. I, ст. 858).*—О правѣ на военную эмеритальную пенсію семействъ военнослужащихъ, погибшихъ отъ руки злоумышленниковъ-революціонеровъ, наравнѣ съ семействами убитыхъ или умершихъ отъ ранъ, полученныхъ въ сраженіи съ непріятелемъ.

29002.—*Марта 17. Высочайше утвержденное положеніе Военнаго Совѣта (Собр. Узак. 1907 г. Сентября 24, отд. I, ст. 1161).*—О продолженіи добавочнаго содержанія офицерскимъ чинамъ Приамурскаго военнаго округа.

29003.—*Марта 17. Высочайшее повелѣніе, объявленное Министромъ Юстиціи (Собр. Узак. 1907 г. Марта 30, отд. I, ст. 555).*—О новомъ изданіи Своднаго Продолженія къ Своду Законовъ, изданія 1906 года.

29004.—*Марта 17. Высочайшее повелѣніе, объявленное Министромъ Юстиціи (Собр. Узак. 1907 г. Мая 11, отд. I, ст. 785).*—Объ упраздненіи положенныхъ по штату должности Энтомолога при Главномъ Управленіи Удѣловъ разъѣздныхъ денегъ и объ удовлетвореніи его впредь при служебныхъ поѣздкахъ командировочнымъ довольствіемъ на общихъ основаніяхъ.

29005.—*Марта 17. Высочайшее повелѣніе, объявленное Министромъ Юстиціи (Собр. Узак. 1907 г. Мая 11, отд. I, ст. 786).*—Объ увеличеніи содержанія должностямъ: Управляющаго Бѣловѣжскою Удѣльною Пущею, его Помощника и двухъ Дѣлопроизводителей Управленія Пущи.

29006.—*Марта 17. Высочайшее повелѣніе, объявленное Министромъ Внутреннихъ Дѣлъ (Собр. Узак. 1907 г. Мая 25, отд. I, ст. 828).*—О принятіи Великимъ Княземъ Николаемъ Николаевичемъ званія Почетнаго Члена Россійскаго Автомобильнаго Общества.

29007.—*Марта 19. Высочайшее повелѣніе, объявленное Морскимъ Министромъ (Собр. Узак. 1907 г. Декабря 22, отд. I, ст. 1599).*—О введеніи, въ видѣ опыта на одинъ годъ, проекта Устава внутренней службы для морскихъ командъ на берегу, изд. 1906 года.

29008.—*Марта 20. Высочайшее повелѣніе, объявленное Министромъ Юстиціи (Собр. Узак. 1907 г. Августа 4, отд. I, ст. 989).*—О принятіи Общества по оказанію безплатной медицинской помощи бѣднѣйшему населенію города Гатчино подъ покровительство Его Императорскаго Высочества, Великаго Князя Михаила Александровича.

29009.—*Марта 21. Высочайше утвержденное положеніе Совѣта Министровъ (Собр. Узак. 1907 г. Апрѣля 6, отд. I, ст. 580).*—О предоставленіи Начальнику Управленія Желѣзныхъ Дорогъ правъ и обязанностей, сопряженныхъ съ должностью Товарища Министра Путей Сообщенія.

29010.—*Марта 21. Высочайшее повелѣніе, объявленное Министромъ Народнаго Просвѣщенія (Собр. Узак. 1907 г. Мая 10, отд. I, ст. 748).*—О перенесеніи Управленія Оренбургскаго учебнаго округа въ городъ Уфу.

29011.—*Марта 22. Высочайше утвержденное положеніе Военнаго Совѣта (Собр. Узак. 1907 г. Сентября 11, отд. I, ст. 1106).*—О новомъ распредѣленіи числа командируемыхъ въ Николаевское Кавалерійское Училище урядниковъ и трубачей между гвардейскими казачьими полками.

29012.—*Марта 22. Высочайше утвержденное положеніе Военнаго Совѣта (Собр. Узак. 1907 г. Сентября 11, отд. I, ст. 1108).*—Объ учрежденіи должности Помощника Полицейскаго Пристава въ слободѣ Михайловкѣ, Усть-Медвѣдицкаго округа, области войска Донскаго.

29013.—*Марта 22. Высочайше утвержденное положеніе Военнаго Совѣта (Собр. Узак. 1907 г. Декабря 14, отд. I, ст. 1469).*—О переименованіи Старшихъ и Младшихъ Дѣлопроизводителей Войсковаго Хозяйственнаго Правленія Оренбургскаго казачьяго войска въ Дѣлопроизводители.

29014.—*Марта 22. Высочайшее повелѣніе, объявленное Военнымъ Министромъ (Собр. Узак. 1907 г. Іюля 31, отд. I, ст. 964).*—О присвоеніи пажамъ строевой роты общихъ классовъ Пажескаго Его Императорскаго Величества Корпуса и кадетамъ строевыхъ ротъ Кадетскихъ Корпусовъ холоднаго оружія.

29015.—*Марта 23. Высочайше утвержденное положеніе Совѣта Министровъ (Собр. Узак. 1907 г. Мая 1, отд. I, ст. 723).*—О нѣкоторыхъ измѣненіяхъ въ Высочайше утвержденномъ, 24 Марта 1903 года, Положеніи о Гидрологическомъ Комитетѣ Главнаго Управленія Землеустройства и Земледѣлія.

29016.—*Марта 23. Высочайше утвержденное положеніе Совѣта Министровъ (Собр. Узак. 1907 г. Мая 1, отд. I, ст. 724).*—О разрѣшеніи въ школахъ бывшихъ нѣмецкихъ колонистовъ преподаванія на Нѣмецкомъ языкѣ.

29017.—*Марта 23. Высочайше утвержденное положеніе Военнаго Совѣта (Собр. Узак. 1907 г. Сентября 11, отд. I, ст. 1102).*—Объ установленіи порядка подчиненія обозныхъ войскъ, не входящихъ въ составъ корпусовъ.

29018.—*Марта 23. Высочайше утвержденное положеніе Военнаго Совѣта (Собр. Узак. 1907 г. Сентября 11, отд. I, ст. 1105).*—Объ установленіи правила, по которому Флигель-Адъютанты, несущіе службу въ частяхъ гвардейской пѣхоты, при производствѣ изъ Капитановъ въ Полковники должны верстаться со старшими фронтовыми сверстниками не по части, а по дивизіи (стрѣлковой бригадѣ).

29019.—*Марта 23. Высочайше утвержденное положеніе Военнаго Совѣта (Собр. Узак. 1907 г. Сентября 11, отд. I, ст. 1105).*—О временномъ старшинствѣ выпускаемыхъ въ офицеры изъ Юнкерскихъ Училищъ (пѣхотныхъ, кавалерійскихъ и казачьихъ) до установленія соотвѣтствующихъ законоположеній.

29020.—*Марта 23. Высочайше утвержденное положеніе Военнаго Совѣта (Собр. Узак. 1907 г. Сентября 11, отд. I, ст. 1107).*—О заштатныхъ правахъ чиновъ Штаба Своднаго корпуса.

29021.—*Марта 23. Высочайшее повелѣніе, сообщенное Сенату вѣдомствомъ Святѣйшаго Синода (Собр. Узак. 1907 г. Августа 14, отд. I, ст. 1057).*—О каникулахъ воспитанниковъ Духовныхъ Семинарій и Училищъ и воспитанницъ Епархіальныхъ женскихъ Училищъ.

29022.—*Марта 24. Высочайшее повелѣніе, объявленное Министромъ Народнаго Просвѣщенія (Собр. Узак. 1907 г. Августа 4,*

*

отд. I, ст. 993).—О присвоеніи Таборскому, Насмокинскому, Мозжаровскому, Угорскому и Рыжковскому начальнымъ училищамъ, Пермскаго уѣзда, Имени Его Императорскаго Высочества, Государя Наслѣдника Цесаревича и Великаго Князя Алексѣя Николаевича.

29023.—*Марта 25. Высочайше утвержденное положеніе Военнаго Совѣта (Собр. Узак. 1907 г. Іюля 31, отд. I, ст. 961).*—Объ измѣненіи времени высылки смѣнныхъ командъ въ частяхъ Кубанскаго и Терскаго казачьихъ войскъ.

29024.—*Марта 25. Высочайше утвержденное положеніе Военнаго Совѣта (Собр. Узак. 1907 г. Сентября 13, отд. I, ст. 1123).*—Объ учрежденіи должности акушерки въ Новгородскомъ мѣстномъ лазаретѣ.

29025.—*Марта 25. Высочайше утвержденное положеніе Военнаго Совѣта (Собр. Узак. 1908 г. Мая 17, отд. I, ст. 440).*—Объ измѣненіи редакціи статьи 7 Правилъ о нефтяныхъ промыслахъ на земляхъ Кубанскаго и Терскаго казачьихъ войскъ.

29026.—*Марта 26. Высочайше утвержденное Положеніе о Попечительствахъ при начальныхъ училищахъ.* — Положеніе Совѣта Министровъ, Высочайше утвержденное 26 Марта 1907 года (Собр. Узак. 1907 г. Іюля 13, отд. I, ст. 942).

29027.—*Марта 26. Высочайшее повелѣніе, объявленное Морскимъ Министромъ (Собр. Узак. 1907 г. Іюля 31, отд. I, ст. 965).*—Объ утвержденіи Положенія о капиталѣ имени Графа Сергѣя Александровича Строганова.

29028.—*Марта 26. Высочайшее повелѣніе, объявленное Военнымъ Министромъ (Собр. Узак. 1907 г. Ноября 8, отд. I, ст. 1559).*—О наименованіи открываемой въ станицѣ Павловской, Ейскаго отдѣла, Кубанской области, при Пушкинскомъ двухклассномъ училищѣ, народно-школьной библіотеки «Алексѣевской».

29029.—*Марта 27. Именной Высочайшій указъ, данный Сенату (Собр. Узак. 1907 г. Апрѣля 5, отд. I, ст. 574).*—Объ отчужденіи участковъ земли для надобностей желѣзныхъ дорогъ.

29030.—*Марта 27. Именной Высочайшій указъ, данный Сенату (Собр. Узак. 1907 г. Апрѣля 5, отд. I, ст. 575).*—Объ отчужденіи изъ владѣнія потомственнаго почетнаго гражданина Сергѣя Смирнова участка земли для расширенія Большой Грузинской улицы города Москвы.

29031.—*Марта 27. Именной Высочайшій указъ, данный Сенату (Собр. Узак. 1907 г. Апрѣля 5, отд. I, ст. 576).*—Объ отчужденіи участка земли для устройства шоссе отъ желѣзнодорожной станціи «Руенъ» до имѣнія «Вюркенъ», Вольмарскаго уѣзда, Лифляндской губерніи.

29032.—*Марта 27. Высочайше утвержденный Уставъ Общества Лодзинскихъ узкоколейныхъ электрическихъ подъѣздныхъ путей (трамваевъ).*—Положеніе Втораго Департамента Государственнаго Совѣта, Высочайше утвержденное 27 Марта 1907 года (Собр. Узак. 1907 г. Мая 19, отд. II, ст. 279).

29033.—*Марта 27. Высочайшее повелѣніе, объявленное Министромъ Внутреннихъ Дѣлъ (Собр. Узак. 1907 г. Мая 10, отд. I, ст. 745).*—О пожалованіи Обществу русскихъ акварелистовъ наименованія «Императорскаго».

29034.—*Марта 28. Именной Высочайшій указъ, данный Сенату (Собр. Узак. 1907 г. Апрѣля 5, отд. I, ст. 577).*—О продленіи срока дѣйствія введеннаго въ Тамбовской губерніи положенія усиленной охраны.

29035.—$\frac{\text{Марта 28}}{\text{Апрѣля 10}}$. *Высочайшее постановленіе по Великому Княжеству Финляндскому (Сборн. Постан. Вел. Кн. Финл. 1907 г., № 12, стр. 1).*—О содержаніи, причитающемся Адъютанту въ штабъ-офицерскомъ чинѣ при Финляндскомъ Генералъ-Губернаторѣ.

29036.—*Марта 30. Высочайше утвержденное положеніе Военнаго Совѣта (Собр. Узак. 1907 г. Іюля 31, отд. I, ст. 962).*—Объ удовлетвореніи содержаніемъ лицъ, переходящихъ изъ гражданскихъ вѣдомствъ въ военное.

29037.—*Марта 30. Высочайше утвержденное положеніе Военнаго Совѣта (Собр. Узак. 1907 г. Іюля 31, отд. I, ст. 963).*—О поступающихъ на гражданскую службу изъ за штата.

29038.—*Марта 30. Высочайше утвержденное положеніе Военнаго Совѣта (Собр. Узак. 1907 г. Сентября 11, отд. I, ст. 1110).*—Объ удовлетвореніи кредиторовъ казны за прежнее время.

29039.—*Марта 30. Высочайше утвержденное положеніе Военнаго Совѣта (Собр. Узак. 1907 г. Сентября 13, отд. I, ст. 1127).*—О присвоеніи нѣкоторымъ категоріямъ казачьихъ генераловъ, штабъ-и оберъ-офицеровъ наименованія: Состоящихъ въ запасѣ по такому-то войску и особыхъ отличій въ формѣ обмундированія.

29040.—*Марта 31. Высочайшее повелѣніе, объявленное Военнымъ Министромъ (Собр. Узак. 1907 г. Іюля 31, отд. I, ст. 964).*—О присвоеніи пажамъ строевой роты общихъ классовъ Пажескаго Его Императорскаго Величества Корпуса и кадетамъ строевыхъ ротъ Кадетскихъ Корпусовъ холоднаго оружія.

29041.—$\frac{\text{Марта 31}}{\text{Апрѣля 13}}$. *Высочайшее повелѣніе по Великому Княжеству Финляндскому (Сборн. Постан. Вел. Кн. Финл. 1907 г., № 15, стр. 7).*—О повышеніи окладовъ содержанія истопниковъ и дворниковъ Императорскаго Александровскаго Университета.

А П Р Ѣ Л Ь.

29042.—*Апрѣля 1. Высочайшее повелѣніе, объявленное Военнымъ Министромъ (Собр. Узак. 1907 г. Іюля 27, отд. I, ст. 959).*—Объ измѣненіи статьи 563 Военно-Судебнаго Устава.

29043.—*Апрѣля 2. Высочайше утвержденное положеніе Адмиралтействъ-Совѣта (Собр. Узак. 1907 г. Іюня 26, отд. I, ст. 885).*—О производствѣ нижнихъ чиновъ спеціалистовъ въ квартирмейстеры и боцманматы, взамѣнъ повышенія ихъ въ старшіе.

29044.—*Апрѣля 2. Высочайшее повелѣніе, объявленное Морскимъ Министромъ (Собр. Узак. 1907 г. Мая 25, отд. I, ст. 829).*—Объ измѣненіи порядка производства дѣлъ по учиненнымъ служащими въ морскомъ вѣдомствѣ преступнымъ дѣяніямъ государственнымъ.

29045.—*Апрѣля 2. Высочайшее повелѣніе, объявленное Министромъ Торговли и Промышленности (Собр. Узак. 1907 г. Августа 4, отд. I, ст. 994).*—О присвоеніи окончившимъ курсъ въ Екатеринослав

скомъ Высшемъ Горномъ Училищѣ нагруднаго знака.

29046.—*Апрѣля 4. Именной Высочайшій указъ, данный Сенату (Собр. Узак. 1907 г. Апрѣля 11, отд. I, ст. 600).*—О продленіи срока дѣйствія введеннаго въ городахъ Кишиневѣ и Аккерманѣ, Бессарабской губерніи, положенія усиленной охраны.

29047.—*Апрѣля 4. Высочайше утвержденное положеніе Совѣта Министровъ (Собр. Узак. 1907 г. Іюня 1, отд. I, ст. 855).*—О передачѣ Контръ-Адмиралу Вирену исключительныхъ полномочій въ отношеніи Севастопольскаго градоначальства.

29048.—*Апрѣля 5. Высочайшее повелѣніе, объявленное Министромъ Внутреннихъ Дѣлъ (Собр. Узак. 1907 г. Августа 14, отд. I, ст. 1045).*—О разрѣшеніи продажи крестьянскихъ участковъ изъ имѣнія «Финцъ», Везенбергскаго уѣзда, Эстляндской губерніи.

29049.—*Апрѣля 6. Именной Высочайшій указъ, данный Сенату (Собр. Узак. 1907 г. Апрѣля 16, отд. I, ст. 706).*—Объ объявленіи въ положеніи усиленной охраны Хотинскаго уѣзда, Бессарабской губерніи.

29050.—*Апрѣля 6. Высочайшее повелѣніе, объявленное Министромъ Юстиціи (Собр. Узак. 1907 г. Августа 14, отд. I, ст. 1040).*—О присвоеніи капиталу въ 3.500 рублей, имѣющемуся въ Шуйскомъ Уѣздномъ Попечительствѣ дѣтскихъ пріютовъ, наименованія: «Капиталъ имени Государыни Императрицы Маріи Ѳеодоровны».

29051.—*Апрѣля 6. Высочайшее повелѣніе, объявленное Министромъ Юстиціи (Собр. Узак. 1907 г. Декабря 14, отд. I, ст. 1444).*—Объ освобожденіи артели кустарей Нижне-Исетскаго горнаго завода отъ платежа гербоваго сбора по письменнымъ сношеніямъ артели съ правительственными учрежденіями и должностными лицами.

29052.—*Апрѣля 7. Высочайше утвержденное положеніе Военнаго Совѣта (Собр. Узак. 1907 г. Августа 21, отд. I, ст. 1069).*—Объ учрежденіи, въ видѣ временной мѣры, должности Главнаго Начальника Кронштадта.

29053.—*Апрѣля 8. Именной Высочайшій указъ, данный Сенату (Собр. Узак. 1907 г. Апрѣля 16, отд. I, ст. 707).*—Объ объявленіи города Брянска съ его уѣздомъ, Орловской губерніи, въ положеніи усиленной охраны.

29054.—*Апрѣля 8. Высочайше утвержденное положеніе Совѣта Министровъ (Собр. Узак. 1907 г. Іюня 1, отд. I, ст. 856).*—О передачѣ казенныхъ угольныхъ копей на островѣ Сахалинѣ въ вѣдѣніе Министерства Торговли и Промышленности.

29055.—*Апрѣля 9. Высочайше утвержденное положеніе Адмиралтействъ-Совѣта (Собр. Узак. 1907 г. Іюня 26, отд. I, ст. 884).*—Объ измѣненіи статьи 7 Временнаго Положенія о корабельныхъ гардемаринахъ.

29056.—*Апрѣля 9. Высочайше утвержденное положеніе Адмиралтействъ-Совѣта (Собр. Узак. 1907 г. Іюня 26, отд. I, ст. 885).*—Объ измѣненіи редакціи § 11 Временнаго Положенія о судахъ вооруженнаго резерва.

29057.—*Апрѣля 10. Высочайшее повелѣніе, объявленное Министромъ Юстиціи (Собр. Узак. 1907 г. Августа 4, отд. I, ст. 970).*—О присвоеніи Дому призрѣнія увѣчныхъ воиновъ въ Царскомъ Селѣ наименованія «Домъ призрѣнія Государыни Императрицы Александры Ѳеодоровны для увѣчныхъ воиновъ».

29058.—*Апрѣля 11. Высочайше утвержденное положеніе Военнаго Совѣта (Собр. Узак. 1907 г. Сентября 13, отд. I, ст. 1124).*—Объ образованіи при Штабѣ Виленскаго военнаго округа судной части.

29059.—*Апрѣля 11/24. Высочайшее постановленіе по Великому Княжеству Финляндскому (Сборн. Постан. Вел. Кн. Финл. 1907 г., № 15, стр. 1).*—О преобразованіи должностей въ Канцеляріи Императорскаго Александровскаго Университета въ Финляндіи и объ увеличеніи полагаемыхъ по нимъ окладовъ содержанія.

29060.—*Апрѣля 11/24. Высочайшее постановленіе по Великому Княжеству Финляндскому (Сборн. Постан. Вел. Кн. Финл. 1907 г., № 15, стр. 2).*—Относительно учрежденія новыхъ должностей Амануэнсовъ и сторожа при общей библіотекѣ Императорскаго Александровскаго Университета въ Финляндіи.

29061.—*Апрѣля 11/24. Высочайшее постановленіе по Великому Княжеству Финляндскому (Сборн. Постан. Вел. Кн. Финл. 1907 г., № 18, стр. 1).*—О новомъ штатѣ Финляндскихъ казенныхъ желѣзныхъ дорогъ.

29062.—*Апрѣля 11/24. Высочайшее повелѣніе по Великому Княжеству Финляндскому (Сборн. Постан. Вел. Кн. Финл. 1907 г., № 19, стр. 1).*—О предоставленіи врачамъ, состоящимъ при водолѣчебныхъ заведеніяхъ, содержимыхъ частными лицами, товариществами или обществами, права на зачетъ лѣтъ службы.

29063.—*Апрѣля 11/24. Высочайшее повелѣніе по Великому Княжеству Финляндскому (Сборн. Постан. Вел. Кн. Финл. 1907 г., № 19, стр. 5).*—О нѣкоторыхъ дополненіяхъ къ штату Императорскаго Александровскаго Университета.

29064.—*Апрѣля 11/24. Высочайшее повелѣніе по Великому Княжеству Финляндскому (Сборн. Постан. Вел. Кн. Финл. 1907 г., № 24, стр. 4).*—Относительно ежегоднаго ассигнованія на содержаніе Предсѣдателя и членовъ Дирекціи воспитательнаго заведенія въ имѣніи Кюлліяла или Нюгордъ.

29065.—*Апрѣля 12. Именной Высочайшій указъ, данный Сенату (Собр. Узак. 1907 г. Апрѣля 20, отд. I, ст. 711).*—Объ отчужденіи земель для устройства втораго пути на Сибирской желѣзной дорогѣ между станціями «Ачинскъ»—«Зима» и «Мальта»—«Иркутскъ».

29066.—*Апрѣля 12. Именной Высочайшій указъ, данный Сенату (Собр. Узак. 1907 г. Мая 1, отд. I, ст. 719).*—Объ обращеніи принадлежащихъ Князю Роману-Демьяну-Евстафію-Павлу Сангушко въ Волынской губерніи недвижимыхъ имѣній въ заповѣдное.

29067.—*Апрѣля 12. Именной Высочайшій указъ, данный Сенату (Собр. Узак. 1907 г. Мая 1, отд. I, ст. 720).*—О присоединеніи принадлежащаго Генералъ-Маіору Михаилу Устинову въ Могилевскомъ уѣздѣ, Подольской губерніи, недвижимаго имѣнія къ заповѣдному, въ родѣ Устинова, имѣнію.

29068.—*Апрѣля 12. Высочайше утвержденное положеніе Совѣта Министровъ (Собр. Узак. 1907 г. Августа 31, отд. I, ст. 1085).*—О назначеніи на трехлѣтіе 1907—1909 годовъ мѣстностей для водворенія ссылаемыхъ по приговорамъ крестьянскихъ обществъ за порочное поведеніе.

29069.—*Апрѣля 12. Высочайшее повелѣніе, предложенное Сенату за Министра Юстиціи, Товарищемъ Министра. Сообщено Министерству Юстиціи въ отношеніи Исполняющаго обязанности Главноуправляющаго Канцеляріею Его Императорскаго Величества по принятію прошеній (Собр. Узак. 1907 г. Августа 4, отд. I, ст. 999).*—О выдачѣ девятисотъ рублей изъ хранящагося въ Государственномъ Банкѣ, условно завѣщаннаго Смирновымъ ихъ матерью, вдовою унтеръ-офицера Маріею Смирновой, капитала.

29070.—*Апрѣля 13. Высочайше утвержденное положеніе Совѣта Министровъ (Собр. Узак. 1907 г. Іюня 1, отд. I, ст. 857).*—О предоставленіи Совѣту Демидовскаго Юридическаго Лицея права избирать изъ своей среды лицо для исполненія обязанностей Помощника Директора сего Лицея.

29071.—*Апрѣля 13. Высочайше утвержденное положеніе Совѣта Министровъ (Собр. Узак. 1907 г. Іюня 5, отд. I, ст. 851).*—Объ измѣненіи порядка расходованія остатковъ отъ казенныхъ пособій, назначаемыхъ на содержаніе личнаго состава низшихъ сельско-хозяйственныхъ учебныхъ заведеній.

29072.—*Апрѣля 13. Высочайше утвержденное положеніе Военнаго Совѣта (Собр. Узак. 1907 г. Сентября 13, отд. I, ст. 1125).*—Объ измѣненіи правилъ о взаимномъ страхованіи строеній въ Оренбургскомъ казачьемъ войскѣ.

1907.

29073.—*Апрѣля 13. Высочайше утвержденное положеніе Военнаго Совѣта (Собр. Узак. 1907 г. Сентября 24, отд. I, ст. 1160).*—О замѣнѣ въ войсковыхъ больницахъ Кубанскаго казачьяго войска воловъ лошадьми.

29074.—*Апрѣля 15. Высочайше утвержденное положеніе Военнаго Совѣта (Собр. Узак. 1907 г. Ноября 8, отд. I, ст. 1332).*—О дополнительномъ отпускѣ изъ войсковаго капитала Кубанскаго казачьяго войска по 1.500 рублей въ годъ на содержаніе нижнихъ чиновъ музыкантскаго и пѣвческаго хоровъ этого войска.

29075.—*Апрѣля 15. Высочайше утвержденное положеніе Военнаго Совѣта (Собр. Узак. 1907 г. Ноября 8, отд. I, ст. 1333).*—Объ увеличеніи окладовъ жалованья писарямъ Новочеркасскаго и Оренбургскаго Казачьихъ Юнкерскихъ Училищъ.

29076.—*Апрѣля 15. Высочайше утвержденное положеніе Военнаго Совѣта (Собр. Узак. 1907 г. Декабря 14, отд. I, ст. 1470).*—О назначеніи военно-учебнымъ заведеніямъ новыхъ табельныхъ отпусковъ на наемъ прислуги.

29077.—*Апрѣля 15. Высочайшее повелѣніе, объявленное Министромъ Финансовъ (Собр. Узак. 1908 г. Февраля 26, отд. I, ст. 202).*—О присвоеніи генераламъ, штабъ-и оберъ-офицерамъ, врачамъ и класснымъ чинамъ отдѣльнаго корпуса пограничной стражи кителя новаго образца.

29078.—*Апрѣля 15. Именной Высочайшій указъ, данный Сенату (Собр. Узак. 1907 г. Апрѣля 19, отд. I, ст. 710).*—О продленіи срока дѣйствія введеннаго въ городахъ Вильнѣ и Гроднѣ, а также въ мѣстечкѣ Сморгони, Виленской губерніи, положенія усиленной охраны.

29079.—*Апрѣля 15. Высочайше утвержденное положеніе Военнаго Совѣта (Собр. Узак. 1907 г. Сентября 13, отд. I, ст. 1126).*—О разъясненіи правъ нижнихъ служителей полевыхъ почтово-телеграфныхъ учрежденій на полученіе содержанія во время болѣзни.

29080.—*Апрѣля 15. Высочайше утвержденное положеніе Военнаго Совѣта (Собр. Узак. 1907 г. Сентября 13, отд. I, ст. 1130).*—Объ измѣненіи статьи 191 книги XV Свода Военныхъ Постановленій 1869 года, изд. 2.

29081.—*Апрѣля 15. Высочайше утвержденное положеніе Военнаго Совѣта (Собр. Узак. 1907 г. Декабря 14, отд. I, ст. 1472).*—Объ измѣненіи статьи 642 книги VII Свода Военныхъ Постановленій 1869 года.

29082.—*Апрѣля 15. Высочайше утвержденное положеніе Военнаго Совѣта (Собр. Узак. 1907 г. Декабря 14, отд. I, ст. 1473).*—Объ установленіи новаго порядка исчисленія ремонта лошадей для артиллеріи.

29083.—*Апрѣля 15. Высочайше утвержденное положеніе Военнаго Совѣта (Собр. Узак. 1907 г. Декабря 14, отд. I, ст. 1474).*—Объ упраздненіи должности Штатнаго Ремонтера артиллеріи Приамурскаго военнаго округа и его Помощника.

29084.—*Апрѣля 17. Высочайшее повелѣніе, объявленное Министромъ Юстиціи (Собр. Узак. 1907 г. Августа 4, отд. I, ст. 969).*—Объ измѣненіи штатовъ инспекцій удѣльнаго винодѣлія и Кавказскихъ удѣльныхъ имѣній.

29085.—*Апрѣля 17. Высочайше ратификованная Конвенція о ввозѣ спиртныхъ напитковъ въ Африку.*—Высочайшее повелѣніе, объявленное Министромъ Юстиціи (Собр. Узак. 1907 г. Ноября 19, отд. I, ст. 1383).

29086.—*Апрѣля 18. Высочайше утвержденное положеніе Совѣта Министровъ (Собр. Узак. 1907 г. Апрѣля 20, отд. I, ст. 714).*—О прекращеніи дѣйствія нѣкоторыхъ законодательныхъ постановленій, изданныхъ въ порядкѣ статьи 87 Основныхъ Государственныхъ Законовъ и о продленіи дѣйствія тѣхъ изъ постановленій, изданныхъ въ томъ же порядкѣ, соотвѣтствующіе коимъ законопроекты внесены въ Государственную Думу.

29087.—*Апрѣля 18. Высочайше утвержденное положеніе Военнаго Совѣта (Собр. Узак. 1907 г. Декабря 14, отд. I, ст. 1475).*—Объ учрежденіи въ Казанскомъ Пѣхотномъ Юнкерскомъ Училищѣ должности Штатнаго Офицера-Преподавателя по законовѣдѣнію.

29088.—*Апрѣля 19. Именной Высочайшій указъ, данный Сенату (Собр. Узак. 1907 г. Апрѣля 27, отд I, ст. 717).*—Объ объявленіи Бахмутскаго, Маріупольскаго и Славяносербскаго уѣздовъ, Екатеринославской губерніи, взамѣнъ военнаго положенія, въ состояніи чрезвычайной охраны.

29089.—*Апрѣля 19. Высочайше утвержденное положеніе Военнаго Совѣта (Собр. Узак. 1907 г. Ноября 8, отд. I, ст. 1334).*—Объ установленіи новаго оклада суточнаго довольствія для учениковъ оружейныхъ мастерскихъ и шорно-сѣдельной мастерской Оренбургскаго казачьяго войска.

29090.—*Апрѣля 19. Высочайше утвержденное положеніе Военнаго Совѣта (Собр. Узак. 1907 г. Ноября 8, отд. I, ст. 1335).*—Объ установленіи новыхъ видовъ путеваго довольствія для казаковъ Иркутской и Енисейской губерній, отправляемыхъ на первоочередную службу въ Иркутскую и Краснопрскую казачьи сотни и возвращающихся съ таковой службы.

29091.—*Апрѣля 20. Именной Высочайшій указъ, данный Сенату (Собр. Узак. 1907 г. Апрѣля 24, отд. I, ст. 715).*—О величинѣ контингента новобранцевъ въ призывъ 1907 года.

29092.—*Апрѣля 20. Высочайше утвержденный одобренный Государственнымъ Совѣтомъ и Государственною Думою законъ (Собр. Узак. 1907 г. Апрѣля 26, отд. I, ст. 716).*—Объ отпускѣ изъ государственнаго казначейства 6.000.000 рублей на расходы по оказанію населенію врачебно-питательной и благотворительной помощи въ мѣстностяхъ, постигнутыхъ неурожаемъ 1906 года.

29093.—*Апрѣля 21. Высочайше утвержденное положеніе Совѣта Министровъ (Собр. Узак. 1907 г. Іюня 1, отд. I, ст. 838).*—Объ обмѣнѣ двухъ городскихъ земельныхъ участковъ въ городѣ Одессѣ на два участка, принадлежащіе Юго-Западнымъ желѣзнымъ дорогамъ.

29094.—*Апрѣля 22. Именной Высочайшій указъ, данный Сенату (Собр. Узак. 1907 г. Мая 1, отд. I, ст. 721).*—Объ объявленіи Симбирской губерніи въ положеніи усиленной охраны.

29095.—*Апрѣля 22. Именной Высочайшій указъ, данный Сенату (Собр. Узак. 1907 г. Мая 1, отд. I, ст. 722).*—О продленіи срока дѣйствія введеннаго въ городѣ Ялтѣ и его уѣздѣ положенія чрезвычайной охраны.

29096.—*Апрѣля 25. Высочайше утвержденныя Измѣненія и Дополненія въ правилахъ о формахъ одежды офицерскихъ и гражданскихъ чиновъ морскаго вѣдомства.*—Высочайшее повелѣніе, объявленное Морскимъ Министромъ (Собр. Узак. 1907 г. Іюня 26, отд. I, ст. 889).

29097.—*Апрѣля 25. Высочайше утвержденныя Положенія о составѣ предстоящаго Чрезвычайнаго Собора Русской Церкви и о порядкѣ производства дѣлъ на ономъ.*—Высочайшее повелѣніе, сообщенное Сенату вѣдѣніемъ Святѣйшаго Синода (Собр. Узак. 1907 г. Сентября 13, отд. I, ст. 1133).

29098.—$\frac{\text{Апрѣля 25}}{\text{Мая 8}}$. *Высочайшая Грамота по Великому Княжеству Финляндскому (Сборн. Постан. Вел. Кн. Финл. 1907 г., № 13, стр. 1).*—О созывѣ Сейма въ городѣ Гельсингфорсѣ, 9 (22) Мая 1907 года.

29099.—$\frac{\text{Апрѣля 25}}{\text{Мая 8}}$. *Высочайшая Грамота по Великому Княжеству Финляндскому (Сборн. Постан. Вел. Кн. Финл. 1907 г., № 13, стр. 2).*—О всемилостивѣйшемъ повелѣніи Финляндскому Генералъ-Губернатору, Дѣйствительному Тайному Совѣтнику Николаю Герарду открыть отъ Имени Его Императорскаго Величества созванный къ 22 Мая 1907 года (н. ст.) Сеймъ.

29100.—*Апрѣля 26. Именной Высочайшій указъ, данный Сенату (Собр. Узак. 1907 г.*

Мая 4, отд. I, ст. 728).—Объ отчужденіи для надобностей военнаго вѣдомства принадлежащей отставному унтеръ-офицеру Сильвестру Ивановичу Макѣеву водяной мельницы въ дачѣ селенія Благодарнаго, Карсской области.

29101.—*Апрѣля 26. Высочайше утвержденное положеніе Втораго Департамента Государственнаго Совѣта (Собр. Узак. 1907 г. Іюля 3, отд. I, ст. 900).*—Объ отдаленіи срока окончанія постройки Астраханской желѣзной дороги.

29102.—*Апрѣля 26. Высочайше утвержденное положеніе Втораго Департамента Государственнаго Совѣта (Собр. Узак. 1907 г. Іюля 3, отд. I, ст. 901).*—Объ отсрочкѣ взноса строительнаго капитала Общества Гроецкаго подъѣзднаго пути.

29103.—*Апрѣля 26. Высочайше утвержденное положеніе Втораго Департамента Государственнаго Совѣта (Собр. Узак. 1907 г. Іюля 3, отд. I, ст. 902).*—Объ отдаленіи срока окончанія постройки и перестройки желѣзнодорожной линіи отъ станціи Навля до станціи Терещенская и постройки новаго подхода къ станціи Конотопъ.

29104.—*Апрѣля 26. Высочайше утвержденное положеніе Особаго въ Государственномъ Совѣтѣ Присутствія по дѣламъ о принудительномъ отчужденіи недвижимыхъ имуществъ и вознагражденіи ихъ владѣльцевъ (Собр. Узак. 1907 г. Іюня 22, отд. I, ст. 880).*—О вознагражденіи за имущество, отчужденное изъ владѣнія крестьянина Парамона Королева подъ проведеніе Ноѣваго Пресненскаго переулка въ городѣ Москвѣ.

29105.—*Апрѣля 26. Высочайше утвержденное положеніе Совѣта Министровъ (Собр. Узак. 1907 г. Мая 11, отд. I, ст. 784).*—О разрѣшеніи Князю Александру Голицыну Графу Остерману заложить принадлежащее ему имѣніе «Полтево» («Никольское» тожъ), Богородскаго уѣзда.

29106.—*Апрѣля 26. Высочайше утвержденное положеніе Совѣта Министровъ (Собр. Узак. 1907 г. Августа 24, отд. I, ст. 1080).*—О разсрочкѣ числящихся за городомъ Гомелемъ, Могилевской губерніи, недоимокъ пособій казнѣ по содержанію центральныхъ и полицейскихъ учрежденій и учебныхъ заведеній.

29107.—*Апрѣля 26. Высочайше утвержденное положеніе Совѣта Министровъ (Собр. Узак. 1907 г. Августа 24, отд. I, ст. 1081).*—О перечисленіи деревень Андреевки 1, Андреевки 2 (Овсянки) и Молчановки изъ Кирсановскаго уѣзда, Тамбовской губерніи, въ Балашовскій уѣздъ, Саратовской губерніи.

29108.—*Апрѣля 26. Высочайше утвержденный Уставъ Рыбинской биржевой Императора Александра III и Императрицы Маріи Ѳеодоровны больницы, для безплатнаго лѣченія судорабочихъ на Рыбинскихъ пристаняхъ.*—Положеніе Совѣта Министровъ, Высочайше утвержденное 26 Апрѣля 1907 года (Собр. Узак. 1907 г. Ноября 8, отд. I, ст. 1330).

29109.—*Апрѣля 26. Высочайше утвержденный Уставъ торговаго Товарищества «В. А. Таратинъ».*—Положеніе Совѣта Министровъ, Высочайше утвержденное 26 Апрѣля 1907 года (Собр. Узак. 1907 г. Іюня 6, отд. II, ст. 290).

29110.—*Апрѣля 26. Высочайше утвержденный Уставъ акціонернаго Общества «Фармаконъ» заводъ фармацевтическихъ и химическихъ продуктовъ.*—Положеніе Совѣта Министровъ, Высочайше утвержденное 26 Апрѣля 1907 года (Собр. Узак. 1907 г. Іюня 6, отд. II, ст. 291).

29111.—*Апрѣля 26. Высочайше утвержденный Уставъ акціонернаго Общества «Квебрахо» Блюнкъ, Дюбоскъ, Реннеръ и Комп.*—Положеніе Совѣта Министровъ, Высочайше утвержденное 26 Апрѣля 1907 года (Собр. Узак. 1907 г. Іюня 13, отд. II, ст. 296).

29112.—*Апрѣля 26. Высочайше утвержденное положеніе Совѣта Министровъ (Собр. Узак. 1907 г. Іюня 13, отд. II, ст. 297).*—О предоставленіи Товариществу Спичинецкаго свекловичнаго и рафинаднаго завода права безсрочнаго существованія.

29113.—*Апрѣля 26. Высочайше утвержденныя Условія дѣятельности въ Россіи Англійскаго акціонернаго Общества, подъ наименованіемъ «Сибирскій Синдикатъ, съ ограниченною отвѣтственностью» (The Siberian Syndicate, limited).*—Положеніе Совѣта Министровъ, Высочайше утвержденное 26 Апрѣля 1907 года (Собр. Узак. 1907 г. Іюля 13, отд. II, ст. 314).

29114.—*Апрѣля 26. Высочайше утвержденныя Условія дѣятельности въ Россіи Англійскаго акціонернаго Общества, подъ наименованіемъ: «Мѣдное Общество Мургульской рѣки, съ ограниченною отвѣтственностью» (Mourgoul river copper Company, limited).*—Положеніе Совѣта Министровъ, Высочайше утвержденное 26 Апрѣля 1907 года (Собр. Узак. 1907 г. Іюля 13, отд. II, ст. 315).

29115.—*Апрѣля 26. Высочайше утвержденный Уставъ акціонернаго Общества ткацкихъ мануфактуръ «Гиршбергъ и Бирнбаумъ».*—Положеніе Совѣта Министровъ, Высочайше утвержденное 26 Апрѣля 1907 года (Собр. Узак. 1907 г. Августа 18, отд. II, ст. 401).

29116.—*Апрѣля 26. Высочайше утвержденный Уставъ Русскаго солепромышленнаго Общества.*—Положеніе Совѣта Министровъ, Высочайше утвержденное 26 Апрѣля 1907 года (Собр. Узак. 1907 г. Августа 18, отд. II, ст. 402).

29117.—*Апрѣля 26. Высочайше утвержденный Уставъ акціонернаго Общества графическаго заведенія «Р. Резигеръ» въ городѣ Лодзи.*—Положеніе Совѣта Министровъ, Высочайше утвержденное 26 Апрѣля 1907 года (Собр. Узак. 1907 г. Августа 18, отд. II, ст. 403).

29118.—*Апрѣля 26. Высочайше утвержденный Уставъ акціонернаго Общества технической конторы и Днѣпровскаго машиностроительнаго завода «Ѳ. И. Млошевскій и К°» въ Кіевѣ.*—Положеніе Совѣта Министровъ, Высочайше утвержденное 26 Апрѣля 1907 года (Собр. Узак. 1907 г. Августа 18, отд. II, ст. 404).

29119.—*Апрѣля 26. Высочайше утвержденный Уставъ нефтепромышленнаго и торговаго Общества «Муса Нагіевъ».*—Положеніе Совѣта Министровъ, Высочайше утвержденное 26 Апрѣля 1907 года (Собр. Узак. 1907 г. Августа 18, отд. II, ст. 405).

29120.—*Апрѣля 26. Высочайше утвержденное положеніе Совѣта Министровъ (Собр. Узак. 1907 г. Августа 20, отд. II, ст. 406).*—Объ измѣненіи Устава акціонернаго Общества Жирардовскихъ мануфактуръ Гилле и Дитриха.

29121.—*Апрѣля 26. Высочайше утвержденный Уставъ акціонернаго Общества электрической энергіи въ Хабаровскѣ.*—Положеніе Совѣта Министровъ, Высочайше утвержденное 26 Апрѣля 1907 года (Собр. Узак. 1907 г. Августа 24, отд. II, ст. 410).

29122.—*Апрѣля 26. Высочайше утвержденный Уставъ акціонернаго Общества фабрики химическихъ продуктовъ въ Заверце.*—Положеніе Совѣта Министровъ, Высочайше утвержденное 26 Апрѣля 1907 года (Собр. Узак. 1907 г. Августа 24, отд. II, ст. 411).

29123.—*Апрѣля 26. Высочайше утвержденный Уставъ акціонернаго Общества «Ѳома Николенко».*—Положеніе Совѣта Министровъ, Высочайше утвержденное 26 Апрѣля 1907 года (Собр. Узак. 1907 г. Августа 24, отд. II, ст. 412).

29124.—*Апрѣля 26. Высочайше утвержденный Уставъ акціонернаго Общества «Винклеръ, Гертнеръ и Борманъ».*—Положеніе Совѣта Министровъ, Высочайше утвержденное 26 Апрѣля 1907 года (Собр. Узак. 1907 г. Августа 24, отд. II, ст. 413).

29125.—*Апрѣля 26. Высочайше утвержденный Уставъ акціонернаго Общества «Наслѣдники Николая Андреевича Вахрамѣева».*—Положеніе Совѣта Министровъ, Высочайше утвержденное 26 Апрѣля 1907 года (Собр. Узак. 1907 г. Сентября 11, отд. II, ст. 424).

29126.—*Апрѣля 26. Высочайше утвержденный Уставъ Общества для торговли желѣзной рудой «Продарудъ».*—Положеніе Со-

вѣта Министровъ, Высочайше утвержденное 26 Апрѣля 1907 года (Собр. Узак. 1907 г. Сентября 11, отд. II, ст. 425).

29127.—*Апрѣля 26. Высочайше утвержденное положеніе Совѣта Министровъ (Собр. Узак. 1907 г. Сентября 11, отд. II, ст. 435).*— Объ увеличеніи основнаго капитала Трехгорнаго пивовареннаго Товарищества въ Москвѣ.

29128.—*Апрѣля 26. Высочайше утвержденное положеніе Совѣта Министровъ (Собр. Узак. 1907 г. Сентября 11, отд. II, ст. 434).*— Объ измѣненіи Устава акціонернаго Общества «Мацестинскій Курортъ».

29129.—*Апрѣля 26. Высочайше утвержденное положеніе Совѣта Министровъ (Собр. Узак. 1907 г. Сентября 11, отд. II, ст. 435).*— Объ измѣненіи Устава Товарищества Переславльской мануфактуры.

29130.—*Апрѣля 26. Высочайше утвержденное положеніе Совѣта Министровъ (Собр. Узак. 1907 г. Сентября 11, отд. II, ст. 436).*— Объ измѣненіи Устава Русскаго коксовальнаго и аерогено-газоваго Общества.

29131.—*Апрѣля 26. Высочайше утвержденное положеніе Совѣта Министровъ (Собр. Узак. 1907 г. Сентября 11, отд. II, ст. 437).*— Объ измѣненіи Устава торговаго Товарищества Е. Н. Макаровой съ сыновьями.

29132.—*Апрѣля 26. Высочайше утвержденное положеніе Совѣта Министровъ (Собр. Узак. 1907 г. Сентября 11, отд. II, ст. 438).*— Объ измѣненіи Устава акціонернаго Общества Курляндскаго маслобойнаго завода.

29133.—*Апрѣля 26. Высочайше утвержденное положеніе Совѣта Министровъ (Собр. Узак. 1907 г. Сентября 11, отд. II, ст. 439).*— Объ измѣненіи Устава акціонернаго Общества Кіевскаго машиностроительнаго и котельнаго завода «Гретеръ и Криванекъ».

29134.—*Апрѣля 26. Высочайше утвержденное положеніе Совѣта Министровъ (Собр. Узак. 1907 г. Сентября 11, отд. II, ст. 440).*— Объ уменьшеніи основнаго капитала Товарищества спиртоочистительныхъ заводовъ.

29135.—*Апрѣля 26. Высочайше утвержденное положеніе Совѣта Министровъ (Собр. Узак. 1907 г. Сентября 11, отд. II, ст. 441).*— Объ измѣненіи Устава Товарищества Харьковскаго сахаро-рафинаднаго завода.

29136.—*Апрѣля 26. Высочайше утвержденное положеніе Совѣта Министровъ (Собр. Узак. 1907 г. Сентября 11, отд. II, ст. 442).*— Объ измѣненіи Устава Варшавскаго Товарищества фабрикъ металлическихъ и эмалированныхъ издѣлій «Вулканъ».

29137.—*Апрѣля 26. Высочайше утвержденное положеніе Совѣта Министровъ (Собр. Узак. 1907 г. Сентября 11, отд. II, ст. 443).*— Объ измѣненіи Устава Товарищества гостиницы «Эрмитажъ Оливье» въ Москвѣ.

29138.—*Апрѣля 26. Высочайше утвержденное положеніе Совѣта Министровъ (Собр. Узак. 1907 г. Сентября 11, отд. II, ст. 444).*— Объ измѣненіи Устава акціонернаго Общества свеклосахарнаго завода «Ченстоцице».

29139.—*Апрѣля 26. Высочайше утвержденное положеніе Совѣта Министровъ (Собр. Узак. 1907 г. Сентября 11, отд. II, ст. 445).*— Объ измѣненіи Устава Добржелинскаго Товарищества сахарныхъ заводовъ.

29140.—*Апрѣля 26. Высочайше утвержденное положеніе Совѣта Министровъ (Собр. Узак. 1907 г. Сентября 11, отд. II, ст. 446).*— Объ измѣненіи Устава Русско-Персидскаго горнопромышленнаго Товарищества.

29141.—*Апрѣля 26. Высочайше утвержденное положеніе Совѣта Министровъ (Собр. Узак. 1907 г. Сентября 12, отд. II, ст. 452).*— Объ измѣненіи Устава Русскаго страховаго Общества «Помощь».

29142.—*Апрѣля 26. Высочайше утвержденный Уставъ Южнаго страховаго отъ огня Общества.*—Положеніе Совѣта Министровъ, Высочайше утвержденное 26 Апрѣля 1907 года (Собр. Узак. 1907 г. Сентября 12, отд. II, ст. 480).

29143.—*Апрѣля 26. Высочайше утвержденный Уставъ мукомольнаго Товарищества Якова Ежельяновича Башкирова въ Нижнемъ-Новгородѣ.*—Положеніе Совѣта Министровъ, Высочайше утвержденное 26 Апрѣля 1907 года (Собр. Узак. 1907 г. Сентября 27, отд. II, ст. 492).

29144.—*Апрѣля 26. Высочайше утвержденный Уставъ Товарищества Берестовской каменноугольной промышленности.*—Положеніе Совѣта Министровъ, Высочайше утвержденное 26 Апрѣля 1907 года (Собр. Узак. 1907 г. Сентября 27, отд. II, ст. 493).

29145.—*Апрѣля 26. Высочайше утвержденный Уставъ Товарищества красочнаго завода С. И. Когана.*—Положеніе Совѣта Министровъ, Высочайше утвержденное 26 Апрѣля 1907 года (Собр. Узак. 1907 г. Сентября 27, отд. II, ст. 494).

29146.—*Апрѣля 26. Высочайше утвержденный Уставъ Горско-Ивановскаго каменноугольнаго Общества.*—Положеніе Совѣта Министровъ, Высочайше утвержденное 26 Апрѣля 1907 года (Собр. Узак. 1907 г. Сентября 27, отд. II, ст. 495).

29147.—*Апрѣля 26. Высочайше утвержденное положеніе Совѣта Министровъ (Собр. Узак. 1907 г. Сентября 28, отд. II, ст. 497).*— Объ измѣненіи Устава акціонерной Компаніи рѣчнаго пароходства по рѣкѣ Шекснѣ.

29148.—*Апрѣля 26. Высочайше утвержденный Уставъ Московской личной, масляной и птицеторговой биржи.*—Положеніе Совѣта Министровъ, Высочайше утвержденное 26 Апрѣля 1907 года (Собр. Узак. 1907 г. Сентября 29, отд. II, ст. 538).

29149.—*Апрѣля 26. Высочайше утвержденныя Измѣненія и Дополненія дѣйствующаго Устава «Восточнаго Общества товарныхъ складовъ, страхованія и транспортированія товаровъ, съ выдачею ссудъ».*—Положеніе Совѣта Министровъ, Высочайше утвержденное 26 Апрѣля 1907 года (Собр. Узак. 1907 г. Сентября 29, отд. II, ст. 539).

29150.—*Апрѣля 26. Высочайше утвержденный Уставъ Новочеркасскаго акціонернаго электрическаго Общества.*—Положеніе Совѣта Министровъ, Высочайше утвержденное 26 Апрѣля 1907 года (Собр. Узак. 1907 г. Ноября 5, отд. II, ст. 563).

29151.—*Апрѣля 26. Высочайше утвержденный Уставъ Общества «Школа и Знаніе».*— Положеніе Совѣта Министровъ, Высочайше утвержденное 26 Апрѣля 1907 года (Собр. Узак. 1907 г. Ноября 5, отд. II, ст. 564).

29152.—*Апрѣля 26. Высочайше утвержденный Уставъ пивовареннаго акціонернаго Общества М. И. Калашниковъ и К° въ Нижнемъ-Новгородѣ.*—Положеніе Совѣта Министровъ, Высочайше утвержденное 26 Апрѣля 1907 года (Собр. Узак. 1907 г. Ноября 5, отд. II, ст. 565).

29153.—*Апрѣля 26. Высочайше утвержденный Уставъ Товарищества «Пихлау и Брантъ».*—Положеніе Совѣта Министровъ, Высочайше утвержденное 26 Апрѣля 1907 года (Собр. Узак. 1907 г. Ноября 5, отд. II, ст. 566).

29154.—*Апрѣля 26. Высочайше утвержденный Уставъ Товарищества Алапаевскихъ горныхъ заводовъ наслѣдниковъ С. С. Яковлева.*—Положеніе Совѣта Министровъ, Высочайше утвержденное 26 Апрѣля 1907 года (Собр. Узак. 1907 г. Ноября 5, отд. II, ст. 567).

29155.—*Апрѣля 26. Высочайше утвержденный Уставъ торговопромышленнаго и пароходнаго Товарищества Дмитрія Васильевича Сироткина въ Нижнемъ-Новгородѣ.*— Положеніе Совѣта Министровъ, Высочайше утвержденное 26 Апрѣля 1907 года (Собр. Узак. 1907 г. Ноября 8, отд. II, ст. 573).

29156.—*Апрѣля 26. Высочайше утвержденный Уставъ Тулинскаго золотопромышленнаго Общества.*—Положеніе Совѣта Министровъ, Высочайше утвержденное 26 Апрѣля 1907 года (Собр. Узак. 1907 г. Ноября 8, отд. II, ст. 574).

29157.—*Апрѣля 26. Высочайше утвержденный Уставъ Товарищества Ижорской древоточильной и писчебумажной фабрики.*— Положеніе Совѣта Министровъ, Высочайше утвержденное 26 Апрѣля 1907 года (Собр. Узак. 1907 г. Ноября 8, отд. II, ст. 575).

29158.—*Апрѣля 26. Высочайше утвержденный Уставъ акціонернаго Общества суконной мануфактуры «Г. Лиздсбергъ» въ Томашовѣ, Петроковской губерніи.*—Положеніе Совѣта Министровъ, Высочайше утвер-

жденное 27 Апрѣля 1907 года (Собр. Узак. 1907 г. Ноября 8, отд. II, ст. 576).

29159.—*Апрѣля 26. Высочайше утвержденный Уставъ акціонернаго Общества Архангельскаго рѣчнаго легкаго пароходства.*—Положеніе Совѣта Министровъ, Высочайше утвержденное 26 Апрѣля 1907 года (Собр. Узак. 1907 г. Ноября 27, отд. II, ст. 598).

29160.—*Апрѣля 26. Высочайше утвержденное положеніе Совѣта Министровъ (Собр. Узак. 1908 г. Января 12, отд. I, ст. 37).*—О предоставленіи заурядъ-прапорщикамъ права льготнаго проѣзда по желѣзнымъ дорогамъ.

29161.—*Апрѣля 26. Высочайше утвержденное положеніе Военнаго Совѣта (Собр. Узак. 1907 г. Декабря 14, отд. I, ст. 1476).*—Объ увеличеніи ежегоднаго пособія Кубанской Общинѣ сестеръ милосердія.

29162.—*Апрѣля 26. Высочайшее повелѣніе, объявленное Министромъ Юстиціи (Собр. Узак. 1907 г. Іюня 4, отд. I, ст. 840).*—Объ изданіи двадцать четвертаго Тома Третьяго Полнаго Собранія Законовъ.

29163.—*Апрѣля 27. Высочайше утвержденное положеніе Совѣта Министровъ (Собр. Узак. 1907 г. Іюня 4, отд. I, ст. 839).*—Объ уравненіи правъ землевладѣнія жителей Сухумскаго округа.

29164.—*Апрѣля 27. Высочайше утвержденное положеніе Совѣта Министровъ (Собр. Узак. 1907 г. Іюня 5, отд. I, ст. 850).*—Объ отнесеніи города Брянска съ его уѣздомъ, Орловской губерніи, къ числу мѣстностей, въ коихъ воспрещается жительство и пребываніе лицамъ, подвергаемымъ по судебнымъ приговорамъ надзору полиціи.

29165.—*Апрѣля 27. Высочайше утвержденное положеніе Совѣта Министровъ (Собр. Узак. 1907 г. Августа 17, отд. I, ст. 1064).*—Объ отнесеніи города Брянска съ его уѣздомъ, Орловской губерніи, къ числу мѣстностей, въ коихъ воспрещается жительство и пребываніе лицамъ, подвергаемымъ по судебнымъ приговорамъ надзору полиціи.

29166.—*Апрѣля 27. Высочайше утвержденныя Временныя Правила для дачи и исполненія на казенныхъ горныхъ заводахъ нарядовъ Военнаго и Морскаго Министерствъ.*—Положеніе Совѣта Министровъ, Высочайше утвержденное 27 Апрѣля 1907 года (Собр. Узак. 1907 г. Октября 19, отд. I, ст. 1266).

29167.—*Апрѣля 28. Именной Высочайшій указъ, данный Сенату (Собр. Узак. 1907 г. Мая 4, отд. I, ст. 729).*—Объ утвержденіи и принятіи къ руководству третьяго изданія Книги I Свода Военныхъ Постановленій 1869 года—«Военное Министерство и особыя высшія военныя установленія».

29168.—*Апрѣля 28. Именной Высочайшій указъ, данный Сенату (Собр. Узак. 1907 г. Мая 4, отд. I, ст. 730).*—Объ утвержденіи и принятіи къ руководству третьяго изданія Книги II Свода Военныхъ Постановленій 1869 года—«Военно-Окружныя Управленія».

29169.—*Апрѣля 28. Именной Высочайшій указъ, данный Сенату (Собр. Узак. 1907 г. Мая 4, отд. I, ст. 731).*—Объ утвержденіи и принятіи къ руководству третьяго изданія Книги XVI Свода Военныхъ Постановленій 1869 года—«Заведенія Военно-Врачебныя».

29170.—*Апрѣля 29. Именной Высочайшій указъ, данный Сенату (Собр. Узак. 1907 г. Мая 4, отд. I, ст. 726).*—О титулѣ Великой Княгини Анастасіи Николаевны.

29171.—*Апрѣля 29. Именной Высочайшій указъ, данный Сенату (Собр. Узак. 1907 г. Мая 4, отд. I, ст. 727).*—Объ утвержденіи штата Двора Его Императорскаго Высочества, Великаго Князя Николая Николаевича.

29172.—*Апрѣля 29. Именной Высочайшій указъ, данный Сенату (Собр. Узак. 1907 г. Мая 4, отд. I, ст. 732).*—О предоставленіи Калужскому Губернатору, въ видѣ временной мѣры, срокомъ на одинъ годъ, издавать для жителей ввѣренной ему губерніи обязательныя постановленія.

29173.—*Апрѣля 29. Высочайше утвержденное положеніе Военнаго Совѣта (Собр. Узак. 1907 г. Декабря 14, отд. I, ст. 1471).*—Объ отпускѣ перевязочныхъ припасовъ для Сибирскаго казачьяго войска.

29174.—*Апрѣля 30. Высочайше утвержденное положеніе Адмиралтействъ-Совѣта (Собр. Узак. 1907 г. Іюня 26, отд. I, ст. 886).*—Объ измѣненіи статей 62 и 115 Книги III Свода Морскихъ Постановленій, изд. 1898 года.

29175.—*Апрѣля 30. Высочайше утвержденное положеніе Адмиралтействъ-Совѣта (Собр. Узак. 1907 г. Іюня 26, отд. I, ст. 887).*—Объ измѣненіи и дополненіи узаконеній о подготовкѣ нижнихъ чиновъ спеціалистовъ.

29176.—*Апрѣля 30. Высочайше утвержденное Временное Положеніе объ Особомъ Комитетѣ по организаціи прибрежной обороны.*—Положеніе Адмиралтействъ-Совѣта, Высочайше утвержденное 30 Апрѣля 1907 года (Собр. Узак. 1907 г. Іюня 26, отд. I, ст. 888).

29177.—*Апрѣля 30. Высочайше утвержденное положеніе Адмиралтействъ-Совѣта (Собр. Узак. 1908 г. Сентября 19, отд. I, ст. 1236).*—О присвоеніи на околышъ фуражки кондукторамъ флота кокарды офицерскаго образца, взамѣнъ присвоенной имъ кокарды образца, установленнаго для нижнихъ чиновъ.

М А Й.

29178.—*Мая 4. Высочайше утвержденное положеніе Совѣта Министровъ (Собр. Узак. 1907 г. Іюля 10, отд. I, ст. 939).*—О назначеніи суточнаго довольствія жандармскимъ чинамъ, командируемымъ для охраны желѣзнодорожныхъ поѣздовъ.

29179.—*Мая 4. Высочайше утвержденное положеніе Военнаго Совѣта (Собр. Узак. 1907 г. Сентября 24, отд. I, ст. 1157).*—О порядкѣ отпуска суточныхъ денегъ чинамъ войскъ, командированныхъ для содѣйствія гражданскимъ властямъ.

29180.—*Мая 4. Высочайше утвержденное положеніе Военнаго Совѣта (Собр. Узак. 1907 г. Сентября 24, отд. I, ст. 1158).*—Объ измѣненіи Высочайше утвержденнаго, 9 Декабря 1905 года, положенія Военнаго Совѣта о стипендіяхъ Кубанскаго казачьяго войска для сиротъ чиновъ, погибшихъ на войнѣ съ Японіей.

29181.—*Мая 4. Высочайше утвержденное положеніе Военнаго Совѣта (Собр. Узак. 1907 г. Сентября 24, отд. I, ст. 1159, и Декабря 22, отд. I, ст. 1593).*—Объ увеличеніи содержанія полицейскимъ урядникамъ, входящимъ въ составъ вольнонаемной команды Сальскаго округа, области войска Донскаго.

29182.—*Мая 4. Высочайше утвержденное положеніе Военнаго Совѣта (Собр. Узак. 1907 г. Ноября 8, отд. I, ст. 1338).*—О

пріемѣ прапорщиковъ въ Юнкерскія Училища.

29183.—*Мая 4. Высочайше утвержденное положеніе Военнаго Совѣта (Собр. Узак. 1907 г. Ноября 15, отд. I, ст. 1362).*—О предоставленіи Генералъ-Инспектору кавалеріи права командировать ежегодно, собственнымъ распоряженіемъ, особыхъ чиновъ для провѣрки занятій съ льготными казаками частей 2-й очереди въ Донскомъ, Кубанскомъ, Терскомъ, Оренбургскомъ, Уральскомъ и Сибирскомъ казачьихъ войскахъ, въ концѣ ихъ учебныхъ лагерныхъ сборовъ.

29184.—*Мая 4. Высочайше утвержденное положеніе Военнаго Совѣта (Собр. Узак. 1907 г. Ноября 15, отд. I, ст. 1363).*—О сравненіи въ правахъ заурядъ-прапорщиковъ казачьихъ войскъ съ заурядъ-прапорщиками арміи.

29185.—*Мая 4. Высочайше утвержденное положеніе Военнаго Совѣта (Собр. Узак. 1907 г. Ноября 15, отд. I, ст. 1364).*—О порядкѣ награжденія офицерскимъ темляк омъ и юнкерскими погонами нижнихъ чиновъ Дагестанскаго коннаго полка.

29186.—*Мая 4. Высочайше утвержденное положеніе Военнаго Совѣта (Собр. Узак. 1907 г. Декабря 14, отд. I, ст. 1477).*—О высылкѣ командъ для доведенія до штата военнаго времени тѣхъ первоочередныхъ полковъ и батарей Кубанскаго, Терскаго и Сибирскаго казачьихъ войскъ, которые содержатся круглый годъ въ неполномъ числѣ рядовъ по взводахъ, подъ командою офицеровъ.

29187.—*Мая 4. Высочайшее повелѣніе, объявленное Министромъ Внутреннихъ Дѣлъ (Собр. Узак. 1907 г. Августа 31, отд. I, ст. 1087).*—О разрѣшеніи пожертвованія участка изъ родоваго имѣнія Игнатовыхъ въ пользу города Бѣлева.

29188.—*Мая 4. Высочайшее повелѣніе, объявленное Министромъ Финансовъ (Собр. Узак. 1908 г. Сентября 19, отд. I, ст. 1245).*—О порядкѣ комплектованія отдѣльнаго корпуса пограничной стражи офицерами.

29189.—*Мая 5. Именной Высочайшій указъ, данный Сенату (Собр. Узак. 1907 г. Мая 11, отд. I, ст. 791).*—О продленіи срока дѣйствія введеннаго въ Таврической губерніи положенія усиленной охраны по 27 Января 1908 года.

29190.—*Мая 5. Именной Высочайшій указъ, данный Сенату (Собр. Узак. 1907 г. Мая 11, отд. I, ст. 792).*—О продленіи срока дѣйствія, введеннаго въ селеніи Мотовилихѣ, Пермскаго уѣзда, и прилегающихъ къ нему поселкахъ, на пространствѣ раіона Мотовилихинскаго заводскаго пристанища, положенія чрезвычайной охраны на шесть мѣсяцевъ и объ оставленіи городовъ Перми, Екатеринбурга, Соликамска, Оханска, Осы, Кунгура, Красноуфимска, Верхотурья и Ирбита, съ ихъ уѣздами, а также всѣхъ находящихся въ предѣлахъ Пермской губерніи заводовъ, въ состояніи усиленной охраны на одинъ годъ.

29191.—*Мая 5. Высочайшее повелѣніе, объявленное Министромъ Народнаго Просвѣщенія (Собр. Узак. 1907 г. Ноября 15, отд. I, ст. 1368).*—О дополненіи § 12 Положенія о ротѣ дворцовыхъ гренадеръ.

29192.—*Мая 8. Высочайшее повелѣніе, объявленное Министромъ Народнаго Просвѣщенія (Собр. Узак. 1907 г. Сентября 24, отд. I, ст. 1166).*—О присвоеніи начальному училищу въ деревнѣ Выползовѣ, Каменской волости, Нижегородскаго уѣзда, Имени Его Императорскаго Высочества, Государя Наслѣдника Цесаревича и Великаго Князя Алексѣя Николаевича.

29193.—*Мая 11. Высочайше утвержденное положеніе Совѣта Министровъ (Собр. Узак. 1907 г. Іюня 26, отд. I, ст. 882).*—О включеніи Инспектора по горной части въ составъ Горнаго Совѣта и Горнаго Ученаго Комитета.

29194.—*Мая 11. Высочайше утвержденное положеніе Военнаго Совѣта (Собр. Узак. 1907 г. Ноября 15, отд. I, ст. 1365).*—О сохраненіи до конца 1907 года всѣхъ штатныхъ увеличеній, послѣдовавшихъ за время войны съ Японіей, въ составахъ артиллерійскихъ складовъ и Хабаровской окружной артиллерійской мастерской.

29195.—*Мая 11. Высочайше утвержденныя Правила выдачи въ Донскомъ, Кубанскомъ, Терскомъ, Оренбургскомъ, Астраханскомъ и Сибирскомъ казачьихъ войскахъ пособій на покупку строеваго коня казакамъ, выходящимъ на первоочередную службу конными, и на снаряженіе казакамъ Кубанскаго войска, командируемымъ на таковую службу пѣшими изъ бѣднѣйшихъ станицъ этого войска.*—Положеніе Военнаго Совѣта, Высочайше утвержденное 11 Мая 1907 года (Собр. Узак. 1907 г. Ноября 20, отд. I, ст. 1384).

29196.—*Мая 11. Высочайше утвержденное Положеніе о станичныхъ конностроевыхъ табунахъ Кавказскихъ казачьихъ войскъ.*—Положеніе Военнаго Совѣта, Высочайше утвержденное 11 Мая 1907 года (Собр. Узак. 1907 г. Ноября 23, отд. I, ст. 1393).

29197.—*Мая 11. Высочайше утвержденное положеніе Военнаго Совѣта (Собр. Узак. 1907 г. Декабря 14, отд. I, ст. 1478).*—О дополненіи штата Канцеляріи Военнаго Министерства указаніемъ о военныхъ должностяхъ.

29198.—*Мая 11. Высочайше утвержденныя Правила пріема малолѣтнихъ въ Хабаровскій Кадетскій Корпусъ.*—Положеніе Военнаго Совѣта, Высочайше утвержденное 11 Мая 1907 года (Собр. Узак. 1908 г. Января 1, отд. I, ст. 4).

29199.—*Мая 11. Высочайшее повелѣніе, объявленное Военнымъ Министромъ (Собр. Узак. 1907 г. Сентября 24, отд. I, ст. 1170).*—Объ утвержденіи образцовъ 3-хъ-линейнаго карабина и кривого кинжала и о вооруженіи таковыми нижнихъ чиновъ отдѣльнаго корпуса жандармовъ.

29200.—*Мая 12. Именной Высочайшій указъ, данный Сенату (Собр. Узак. 1907 г. Мая 18, отд. I, ст. 805).*—Объ отчужденіи земли для устройства пироксилиноваго склада второй саперной бригады въ Трокскомъ уѣздѣ, Виленской губерніи.

29201.—*Мая 12. Именной Высочайшій указъ, данный Сенату (Собр. Узак. 1907 г. Мая 25, отд. I, ст. 826).*—Объ объявленіи Семеновскаго уѣзда, Нижегородской губерніи, въ положеніи усиленной охраны.

29202.—*Мая 12/25. Высочайшее постановленіе по Великому Княжеству Финляндскому (Сборн. Постан. Вел. Кн. Финл. 1907 г., № 22, стр. 1).*—Объ измѣненіи штата Императорскаго Финляндскаго Сената.

29203.—*Мая 12/25. Высочайше разрѣшенная Концессія на электрическую-локомотивную желѣзную дорогу отъ берега Лойоскаго озера до станціи Лохья на Ганге-Хювингеской желѣзной дорогѣ.*—Высочайшее повелѣніе по Великому Княжеству Финляндскому (Сборн. Постан. Вел. Кн. Финл. 1907 г., № 22, стр. 3).

29204.—*Мая 15. Высочайшее повелѣніе, объявленное Военнымъ Министромъ (Собр. Узак. 1907 г. Декабря 14, отд. I, ст. 1483).*—Объ измѣненіи штата С.-Петербурго-Варшавскаго Жандармскаго Полицейскаго Управленія желѣзныхъ дорогъ.

29205.—*Мая 15. Высочайшее повелѣніе, объявленное Министромъ Финансовъ (Собр. Узак. 1908 г. Февраля 26, отд. I, ст. 203).*—О примѣненіи къ отдѣльному корпусу пограничной стражи Высочайшаго повелѣнія отъ 14 Апрѣля 1907 года о чахлахъ на фуражки защитнаго цвѣта.

29206.—*Мая 18. Высочайше утвержденный Уставъ Англо-Русскаго лѣсопромышленнаго и торговаго Общества.*—Положеніе Совѣта Министровъ, Высочайше утвержденное 18 Мая 1907 года (Собр. Узак. 1907 г. Ноября 20, отд. II, ст. 592).

29207.—*Мая 18. Высочайше утвержденное положеніе Совѣта Министровъ (Собр. Узак. 1908 г. Января 8, отд. I, ст. 26).*—О включеніи въ списокъ должностей, исполненіе коихъ освобождаетъ отъ призыва изъ запаса въ армію и дѣйствующія команды флота и отъ службы въ Государственномъ ополченіи, должностей Членовъ Государственной Думы и Членовъ Государственнаго Совѣта по выборамъ.

29208.—*Мая 18. Высочайше утвержденное положеніе Военнаго Совѣта (Собр. Узак. 1908 г. Января 24, отд. I, ст. 69).*—Объ организаціи частей инженерныхъ войскъ Дальняго Востока и Сибири и содержаніи таковыхъ.

29209.—*Мая 18. Высочайшее повелѣніе, сообщенное Сенату вѣдѣніемъ Святѣйшаго Синода (Собр. Узак. 1908 г. Февраля 21, отд. I, ст. 175).*—Объ учрежденіи въ Гродненской епархіи каѳедры Викарнаго Епископа, съ присвоеніемъ ему именованія Бѣлостокскимъ.

29210.—*Мая 19. Именной Высочайшій указъ, данный Сенату (Собр. Узак. 1907 г. Мая 29, отд. I, ст. 830).*—Объ отчужденіи участковъ земли въ Ковенской губерніи.

29211.—*Мая 19. Именной Высочайшій указъ, данный Сенату (Собр. Узак. 1907 г. Мая 29, отд. I, ст. 831).*—Объ отчужденіи участковъ земли въ Екатеринославской губерніи.

29212.—*Мая 19. Высочайше утвержденныя Условія сооруженія и эксплоатаціи Горско-Ивановской желѣзнодорожной вѣтви.*—Положеніе Втораго Департамента Государственнаго Совѣта, Высочайше утвержденное 19 Мая 1907 года (Собр. Узак. 1907 г. Іюля 3, отд. I, ст. 899).

29213.—*Мая 19. Высочайше утвержденное положеніе Втораго Департамента Государственнаго Совѣта (Собр. Узак. 1907 г. Сентября 15, отд. I, ст. 1419).*—Объ отдаленіи срока окончанія сооруженія Чистяковской вѣтви Екатерининской желѣзной дороги.

29214.—*Мая 19. Высочайше утвержденное дополненіе § 12 Положенія о ротѣ дворцовыхъ гренадеръ.*—Высочайшее повелѣніе, объявленное Министромъ Юстиціи (Собр. Узак. 1908 г. Февраля 26, отд. I, ст. 200).

29215.—*Мая 20. Высочайше утвержденное положеніе Военнаго Совѣта (Собр. Узак. 1907 г. Декабря 14, отд. I, ст. 1479).*—О путевомъ довольствіи прапорщиковъ и зауряд-прапорщиковъ, командируемыхъ въ войска на время лагерныхъ сборовъ изъ Юнкерскихъ Училищъ.

29216.—*Мая 21. Высочайшее повелѣніе, объявленное Военнымъ Министромъ (Собр. Узак. 1908 г. Ноября 29, отд. I, ст. 1537).*—О пріостановленіи дѣйствія Высочайше утвержденнаго, 23 Февраля 1906 года, Положенія о коннозаводовыхъ табунахъ Оренбургскаго казачьяго войска.

29217.—*Мая 24. Высочайше утвержденное положеніе Военнаго Совѣта (Собр. Узак. 1907 г. Ноября 15, отд. I, ст. 1366).*—О сформированіи въ селѣ Медвѣдь, Новгородской губерніи, дисциплинарнаго баталіона 6-ти-ротнаго состава на 1.200 человѣкъ, съ наименованіемъ его «Медвѣдскій».

29218.—*Мая 25. Высочайше утвержденное положеніе Военнаго Совѣта (Собр. Узак. 1907 г. Сентября 24, отд. I, ст. 1454).*—О расформированіи 1-й, 2-й и 3-й Маньчжурскихъ топографическихъ съемокъ и открытіи топографической съемки Юго-Западнаго пограничнаго пространства.

29219.—*Мая 25. Высочайше утвержденное положеніе Военнаго Совѣта (Собр. Узак. 1907 г. Сентября 24, отд. I, ст. 1455).*—О дарованіи офицерамъ запаса при производствѣ въ слѣдующій чинъ старшинства.

29220.—*Мая 25. Высочайше утвержденное положеніе Военнаго Совѣта (Собр. Узак. 1907 г. Сентября 24, отд. I, ст. 1456).*—Объ отмѣнѣ дѣйствія приказовъ по военному вѣдомству 1906 года за №№ 44 и 179, о нижнихъ чинахъ запаса демобилизуемыхъ войскъ.

29221.—*Мая 25. Высочайше утвержденное положеніе Военнаго Совѣта (Собр. Узак. 1907 г. Ноября 15, отд. I, ст. 1367).*—Объ отправленіи на счетъ казны на родину уволенныхъ отъ службы увѣчныхъ и раненыхъ нижнихъ чиновъ, прибывшихъ по своей иниціативѣ въ мѣста нахожденія учрежденій призрѣнія для исканія покровительства.

29222.—*Мая 25. Высочайше утвержденное положеніе Военнаго Совѣта (Собр. Узак. 1907 г. Декабря 14, отд. I, ст. 1480).*—Объ установленіи съ 1907 года для Тифлисскаго Кадетскаго Корпуса годичнаго курса съ 1 Сентября до половины Іюня.

29223.—*Мая 25. Высочайше утвержденное положеніе Военнаго Совѣта (Собр. Узак. 1907 г. Декабря 14, отд. I, ст. 1481).*—Объ установленіи путеваго довольствія и суточныхъ чинамъ Аттестаціонныхъ Совѣщаній.

29224.—*Мая 25. Высочайше утвержденное положеніе Военнаго Совѣта (Собр. Узак. 1907 г. Декабря 14, отд. I, ст. 1482).*—О продленіи дѣйствія пункта IV приказа по военному вѣдомству 1905 года, № 620, о прогонахъ семействамъ военнослужащихъ, выселенныхъ изъ раіона военныхъ дѣйствій и Приамурскаго военнаго округа по военнымъ обстоятельствамъ.

29225.—*Мая 25. Высочайшее повелѣніе, объявленное Министромъ Финансовъ (Собр. Узак. 1907 г. Іюля 18, отд. I, ст. 949).*—О введеніи въ форму обмундированія офицеровъ флотилій отдѣльнаго корпуса пограничной стражи однобортнаго кителя, шарфа и сабельной портупеи образцовъ, установленныхъ для офицеровъ морскаго вѣдомства.

29226.—*Мая 27. Именной Высочайшій указъ, данный Сенату (Собр. Узак. 1907 г. Іюня 5, отд. I, ст. 847).*—Объ отчужденіи участковъ земли для желѣзнодорожныхъ сооруженій.

29227.—*Мая 27. Именной Высочайшій указъ, данный Сенату (Собр. Узак. 1907 г. Іюня 5, отд. I, ст. 848).*—Объ отчужденіи участка земли для развитія С.-Петербургскаго желѣзнодорожнаго узла Николаевской желѣзной дороги.

29228.—*Мая 27. Высочайшее повелѣніе, объявленное Министромъ Юстиціи (Собр. Узак. 1908 г. Февраля 26, отд. I, ст. 201).*—О присвоеніи одной изъ должностей Дѣлопроизводителей Кабинета Его Императорскаго Величества наименованія Ученаго Лѣсничаго.

29229.—*Мая 28. Высочайше утвержденное Положеніе о прохожденіи службы офицерами флота.*—Высочайшее повелѣніе, объявленное Морскимъ Министромъ (Собр. Узак. 1907 г. Іюня 8, отд. I, ст. 857).

29230.—*Мая 28. Высочайшее повелѣніе, объявленное Морскимъ Министромъ (Собр. Узак. 1907 г. Ноября 23, отд. I, ст. 1388).*—О присвоеніи чиновникамъ морскаго вѣдомства накидки изъ непромокаемой матеріи, съ капюшономъ и оксидированными арматурою и цѣпочкою.

29231.—*Мая 28. Высочайшее повелѣніе, объявленное Морскимъ Министромъ (Собр. Узак. 1908 г. Сентября 19, отд. I, ст. 1251).*—Объ оставленіи на дѣйствительной службѣ до 1909 года 75 Подпоручиковъ и Прапорщиковъ и о принятіи вновь на службу изъ запаса до того же срока до 35 Подпоручиковъ.

29232.—*Мая 30. Высочайшее повелѣніе, объявленное Министромъ Народнаго Просвѣщенія (Собр. Узак. 1907 г. Ноября 27, отд. I, ст. 1400).*—О присвоеніи двухклассной народной школѣ Ново-Ельнянской волости, Черниковскаго уѣзда, Могилевской губерніи, Имени Его Императорскаго Высочества, Государя Наслѣдника Цесаревича и Великаго Князя Алексѣя Николаевича.

29233.—*Мая 31. Именной Высочайшій указъ, данный Сенату (Собр. Узак. 1907 г. Іюня 5, отд. I, ст. 849).*—О продленіи срока дѣйствія введеннаго въ городѣ Баку и Бакинской губерніи положенія чрезвычайной охраны.

29234.—*Мая 31. Именной Высочайшій указъ, данный Сенату (Собр. Узак. 1907 г. Іюня 8, отд. I, ст. 854).*—Объ объявленіи города Гомеля и его уѣзда, Могилевской губерніи, взамѣнъ чрезвычайной, въ состояніи усиленной охраны.

29235.—*Мая 31. Высочайше утвержденный одобренный Государственнымъ Совѣтомъ и Государственною Думою законъ (Собр. Узак. 1907 г. Іюня 8, отд. I, ст. 856).*—Объ ассигнованіи средствъ, необходимыхъ для завершенія продовольственной кампаніи 1906—1907 годовъ.

1907.

29236.—*Мая 31. Высочайшее повелѣніе, объявленное Министромъ Внутреннихъ Дѣлъ (Собр. Узак. 1907 г. Августа 14, отд. I, ст. 1051).*—Объ измѣненіи формы обмундированія околоточныхъ надзирателей охраны Императорскаго Таврическаго дворца.

29237.—*Мая 31. Высочайшее повелѣніе, объявленное Министромъ Народнаго Просвѣщенія (Собр. Узак. 1907 г. Сентября 24, отд. I, ст. 1167).*—О присвоеніи Красносельскому двухклассному начальному училищу, Никольскаго уѣзда, Вологодской губерніи, Имени Его Императорскаго Высочества, Государя Наслѣдника Цесаревича и Великаго Князя Алексѣя Николаевича.

ІЮНЬ.

29238.—*Іюня 1. Высочайшее повелѣніе, сообщенное Сенату вѣдѣніемъ Святѣйшаго Синода (Собр. Узак. 1907 г. Ноября 27, отд. I, ст. 1598).*—О присвоеніи учрежденной при Краностокскомъ Богородицкомъ женскомъ монастырѣ церковно-учительской женской школѣ наименованія «Алексѣевская».

29239.—*Іюня 1. Высочайшее повелѣніе, объявленное Министромъ Финансовъ (Собр. Узак. 1908 г. Сентября 19, отд. I, ст. 1247).*—О переименованіи старшихъ постовъ пограничной стражи въ начальниковъ сихъ постовъ.

29240.—*Іюня 3. Манифестъ (Собр. Узак. 1907 г. Іюня 3, отд. I, ст. 845).*—О роспускѣ Государственной Думы, о времени созыва новой Думы и объ измѣненіи порядка выборовъ въ Государственную Думу.

29241.—*Іюня 3. Именной Высочайшій указъ, данный Сенату (Собр. Узак. 1907 г. Іюня 3, отд. I, ст. 844).*—О роспускѣ Государственной Думы и о времени созыва новой Думы.

29242.—*Іюня 3. Высочайше утвержденное Положеніе о выборахъ въ Государственную Думу.*—Именной Высочайшій указъ, данный Сенату (Собр. Узак. 1907 г. Іюня 3, отд. I, ст. 845).

29243.—*Іюня 3. Именной Высочайшій указъ, данный Сенату (Собр. Узак. 1907 г. Іюня 3, отд. I, ст. 846).*—О пріостановленіи занятій Государственнаго Совѣта до 1 Ноября 1907 года.

29244.—*Іюня 3. Именной Высочайшій указъ, данный Сенату (Собр. Узак. 1907 г. Іюня 8, отд. I, ст. 855).*—О предоставленіи Архангельскому, Вологодскому, Новгородскому, Олонецкому, Псковскому, Рязанскому, Смоленскому, Тверскому и Ярославскому Губернаторамъ издавать для жителей ввѣренныхъ имъ губерній обязательныя постановленія по предметамъ, относящимся къ предупрежденію нарушенія государственнаго порядка и общественной безопасности.

29245.—*Іюня 3. Высочайше утвержденное положеніе Военнаго Совѣта (Собр. Узак. 1907 г. Сентября 24, отд. I, ст. 1152).*—О добавленіи къ штату Севастопольской крѣпостной жандармской команды 8 унтеръ-офицеровъ.

29246.—*Іюня 3. Высочайше утвержденное положеніе Военнаго Совѣта (Собр. Узак. 1907 г. Сентября 24, отд. I, ст. 1153).*—Объ увеличеніи денежныхъ отпусковъ на наемъ прислуги для Канцеляріи Военнаго Министерства и Хозяйственнаго Комитета дома Военнаго Министерства.

29247.—*Іюня 3. Высочайше утвержденное положеніе Военнаго Совѣта (Собр. Узак. 1907 г. Декабря 14, отд. I, ст. 1456).*—Объ измѣненіи и дополненіи существующаго Положенія объ Офицерской Артиллерійской Школѣ.

29248.—*Іюня 4. Высочайше утвержденное положеніе Адмиралтействъ-Совѣта (Собр. Узак. 1907 г. Октября 16, отд. I, ст. 1260).*—Объ измѣненіи положеній о довольствіи чиновъ морскаго вѣдомства.

29249.—*Іюня 4. Высочайше утвержденное положеніе Адмиралтействъ-Совѣта (Собр. Узак. 1908 г. Сентября 19, отд. I, ст. 1237).*—О замѣнѣ отпуска сукопныхъ рукавицъ для нижнихъ чиновъ—шерстяными перчатками и объ установленіи срока выслуги этимъ перчаткамъ.

29250.—*Іюня 4. Высочайше утвержденное положеніе Адмиралтействъ-Совѣта (Собр. Узак. 1908 г. Сентября 19, отд. I, ст. 1239).*—Объ отпускѣ, въ видѣ опыта, на два года на вещи обмундированія нижнихъ чиновъ морскихъ командъ и школы юнговъ при Гвардейскомъ экипажѣ новыхъ суконъ.

29251.—*Іюня 5. Именной Высочайшій указъ, данный Сенату (Собр. Узак. 1907 г. Іюня 15, отд. I, ст. 861).*—О предоставленіи Владимірскому Губернатору, въ видѣ временной мѣры, издавать для жителей Владимірскаго, Вязниковскаго, Гороховецкаго, Меленковскаго, Переславльскаго, Залѣсскаго, Судогодскаго и Суздальскаго уѣздовъ ввѣренной ему губерніи обязательныя постановленія по предметамъ, относящимся къ предупрежденію нарушенія государственнаго порядка и общественной безопасности.

29252.—*Іюня 5/18. Высочайшее постановленіе по Великому Княжеству Финляндскому (Сборн. Постан. Вел. Кн. Финл. 1907 г., № 23, стр. 1).*—Объ учрежденіи Гидрографическаго Бюро при Главномъ Управленіи Дорожныхъ и Водяныхъ Сооруженій.

29253.—*Іюня 5/18. Высочайшее постановленіе по Великому Княжеству Финляндскому (Сборн. Постан. Вел. Кн. Финл. 1907 г., № 23, стр. 3).*—Объ упраздненіи должности Канцеляриста и учрежденіи должностя Помощника Секретаря въ Главномъ Управленіи Лоцманскаго и Маячнаго Вѣдомства.

29254.—*Іюня 6. Именной Высочайшій указъ, данный Сенату (Собр. Узак. 1907 г. Іюня 15, отд. I, ст. 862).*—О продленіи срока дѣйствія введеннаго въ городѣ Москвѣ и Московской губерніи положенія чрезвычайной охраны.

29255.—*Іюня 7. Именной Высочайшій указъ, данный Сенату (Собр. Узак. 1907 г. Іюня 15, отд. I, ст. 863).*—Объ отчужденіи участка земли въ Черноморской губерніи и Сухумскомъ округѣ подъ Черноморское шоссе.

29256.—*Іюня 7. Именной Высочайшій указъ, данный Сенату (Собр. Узак. 1907 г. Іюня 15, отд. I, ст. 864).*—Объ отчужденіи участка земли подъ устройство Черноморскаго шоссе изъ состава имѣнія Его Императорскаго Величества «Дагомысъ».

29257.—*Іюня 7. Именной Высочайшій указъ, данный Сенату (Собр. Узак. 1907 г. Іюня 15, отд. I, ст. 865).*—Объ отчужденіи участка земли для расширенія Большой Грузинской улицы въ городѣ Москвѣ.

29258.—*Іюня 7. Именной Высочайшій указъ, данный Сенату (Собр. Узак. 1907 г. Іюня 15, отд. I, ст. 866).*—Объ отчу-

жденія для проведенія Федоровской улицы въ городѣ Пинскѣ, Минской губерніи, участка земли.

29259.—*Іюня 7. Именной Высочайшій указъ, данный Сенату (Собр. Узак. 1907 г. Іюня 15, отд. I, ст. 867).*—Объ отчужденіи для надобностей вѣдомства путей сообщенія участковъ земли въ городѣ Сандомирѣ, Радомской губерніи.

29260.—*Іюня 8. Именной Высочайшій указъ, данный Министру Финансовъ (Собр. Узак. 1907 г. Іюня 15, отд. I, ст. 868).*—О выпускѣ 4% ренты на нарицательный капиталъ пятьдесятъ милліоновъ рублей.

29261.—*Іюня 8. Высочайше утвержденное положеніе Военнаго Совѣта (Собр. Узак. 1907 г. Декабря 14, отд. I, ст. 1457).*—О мѣрахъ къ урегулированію ежегодныхъ выпусковъ казаковъ изъ военныхъ, спеціальныхъ и Юнкерскихъ Училищъ.

29262.—*Іюня 8. Высочайшее повелѣніе, объявленное Министромъ Народнаго Просвѣщенія (Собр. Узак. 1907 г. Сентября 24, отд. I, ст. 1468).*—О присвоеніи открытому въ городѣ Кіевѣ на средства мѣстнаго городскаго общества 1-му четырехклассному городскому училищу Имени Его Императорскаго Высочества, Государя Наслѣдника Цесаревича и Великаго Князя Алексѣя Николаевича.

29263.—*Іюня 8. Высочайшее повелѣніе, объявленное Министромъ Народнаго Просвѣщенія (Собр. Узак. 1907 г. Сентября 24, отд. I, ст. 1469).*—О присвоеніи Благодатовскому двухклассному училищу Министерства Народнаго Просвѣщенія, Маріупольскаго уѣзда, Екатеринославской губерніи, Имени Его Императорскаго Высочества, Государя Наслѣдника Цесаревича и Великаго Князя Алексѣя Николаевича.

29264.—*Іюня 9. Именной Высочайшій указъ, данный Сенату (Собр. Узак. 1907 г. Іюня 22, отд. I, ст. 877).*—Объ утвержденіи штата Нерчинскаго Отдѣленія Кассы Министерства Императорскаго Двора.

29265.—*Іюня 9. Высочайше утвержденное положеніе Совѣта Министровъ (Собр. Узак. 1907 г. Іюля 3, отд. I, ст. 903).*—Объ учрежденіи Коммисій по оцѣнкѣ нефтяныхъ промысловъ и нефтеобрабатывающихъ заводовъ.

29266.—*Іюня 9. Высочайше утвержденное положеніе Совѣта Министровъ (Собр. Узак. 1907 г. Августа 7, отд. I, ст. 1015).*—О разрѣшеніи пріема своекоштныхъ студентовъ въ Императорскій С.-Петербургскій Историко-Филологическій Институтъ.

29267.—*Іюня 9. Высочайше утвержденный Уставъ Психоневрологическаго Института.*—Положеніе Совѣта Министровъ, Высочайше утвержденное 9 Іюня 1907 года (Собр. Узак. 1907 г. Августа 7, отд. I, ст. 1016).

29268.—*Іюня 9. Высочайше утвержденное положеніе Совѣта Министровъ (Собр. Узак. 1907 г. Августа 31, отд. I, ст. 1086).*—О перенесеніи управленія Кизлярскаго отдѣла, Терской области, изъ города Кизляра въ городъ Грозный.

29269.—*Іюня 9. Высочайше утвержденное положеніе Совѣта Министровъ (Собр. Узак. 1907 г. Октября 9, отд. I, ст. 1239).*—О возложеніи производства казначейскихъ операцій въ городѣ Харбинѣ на мѣстное Отдѣленіе Русско-Китайскаго Банка.

29270.—*Іюня 9. Высочайше утвержденное положеніе Совѣта Министровъ (Собр. Узак. 1907 г. Августа 16, отд. II, ст. 598).*—Объ упорядоченіи дѣлъ Генеральнаго Общества страхованій жизни и пожизненныхъ доходовъ.

29271.—*Іюня 9. Высочайше утвержденное положеніе Совѣта Министровъ (Собр. Узак. 1907 г. Декабря 22, отд. II, ст. 665).*—Объ измѣненіи условій арендной платы за отведенный учредителю Сѣвернаго Общества товарныхъ складовъ-элеваторовъ участокъ земли въ С.-Петербургскомъ портѣ.

29272.—*Іюня 10. Высочайшее повелѣніе, объявленное Военнымъ Министромъ (Собр. Узак. 1907 г. Сентября 24, отд. I, ст. 1471).*—Объ утвержденіи, для испытанія въ войскахъ, въ теченіе двухъ лѣтъ проекта Устава конвойной службы.

29273.—*Іюня 11. Именной Высочайшій указъ, данный Сенату (Собр. Узак. 1907 г. Іюня 15, отд. I, ст. 870).*—О предоставленіи Астраханскому, Бессарабскому, Казанскому, Оренбургскому и Пермскому Губернаторамъ, Войсковому Наказному Атаману войска Донскаго и Военнымъ Губернаторамъ Уральской и Тургайской областей издавать обязательныя постановленія по предметамъ, относящимся къ предупрежденію нарушенія государственнаго порядка и общественной безопасности.

29274.—*Іюня 11. Высочайше утвержденное положеніе Совѣта Министровъ (Собр. Узак. 1907 г. Іюля 10, отд. I, ст. 937).*—О студенческихъ организаціяхъ и объ устройствѣ собраній въ стѣнахъ высшихъ учебныхъ заведеній.

29275.—*Іюня 11. Высочайше утвержденное положеніе Совѣта Министровъ (Собр. Узак. 1907 г. Августа 17, отд. I, ст. 1065).*—О разрѣшеніи городу Кіеву произвести выпускъ облигаціоннаго займа, въ размѣрѣ 526.000 рублей нарицательныхъ.

29276.—*Іюня 11. Высочайше утвержденное положеніе Совѣта Министровъ (Собр. Узак. 1907 г. Сентября 13, отд. I, ст. 1134).*—О разрѣшеніи рыболовства плавными сѣтями въ районѣ нижней Волги съ 15 Іюня по 15 Іюля 1907 года.

29277.—*Іюня 11. Высочайше ратифицированные Международное Соглашеніе и Протоколъ по вопросу о принятіи единообразныхъ способовъ приготовленія сильнодѣйствующихъ лекарствъ.*—Высочайшее повелѣніе, объявленное Министромъ Юстиціи (Собр. Узак. 1908 г. Марта 15, отд. I, ст. 297).

29278.—*Іюня 13. Именной Высочайшій указъ, данный Сенату (Собр. Узак. 1907 г. Іюня 22, отд. I, ст. 878).*—О признаніи Тифлисскихъ источниковъ минеральныхъ водъ имѣющими общественное значеніе.

29279.—*Іюня 13. Именной Высочайшій указъ, данный Сенату (Собр. Узак. 1907 г. Іюня 22, отд. I, ст. 879).*—О признаніи Исекупскихъ источниковъ минеральныхъ водъ имѣющими общественное значеніе.

29280.—*Іюня 15. Высочайше утвержденное положеніе Перваго Департамента Государственнаго Совѣта (Собр. Узак. 1907 г. Сентября 15, отд. I, ст. 1118).*—О передачѣ Одесскому отдѣленію Попечительства о глухонѣмыхъ капиталовъ, принадлежавшихъ бывшему Одесскому училищу глухонѣмыхъ.

29281.—*Іюня 13. Высочайше утвержденное Дополненіе Устава Общества Варшавскаго подъѣзднаго пути «Яблонна—Вавель».*—Положеніе Втораго Департамента Государственнаго Совѣта, Высочайше утвержденное 13 Іюня 1907 года (Собр. Узак. 1907 г. Ноября 8, отд. I, ст. 1331, и 1908 г. Января 22, отд. II, ст. 43).

29282.—*Іюня 13. Высочайше утвержденное положеніе Втораго Департамента Государственнаго Совѣта (Собр. Узак. 1908 г. Января 22, отд. II, ст. 44).*—Объ отдаленіи сроковъ взноса акціонернаго капитала Общества Вольмарскаго подъѣзднаго пути и окончанія сооруженія этого пути.

29283.—*Іюня 14. Именной Высочайшій указъ, данный Сенату (Собр. Узак. 1907 г. Іюля 6, отд. I, ст. 909).*—О продленіи срока дѣйствія чрезвычайной охраны въ Нижнемъ-Новгородѣ, Сормовскомъ заводскомъ районѣ съ Козинскою и Гордѣевскою волостями, Балахнинскаго уѣзда, и линіи Московско-Нижегородской желѣзной дороги.

29284.—*Іюня 14/27. Декларація, подписанная съ Высочайшаго соизволенія, между Россіей и Швеціей касательно взаимнаго признаванія мѣрительныхъ свидѣтельствъ купеческихъ судовъ.*—Высочайшее повелѣніе, объявленное Министромъ Юстиціи (Собр. Узак. 1907 г. Августа 3, отд. I ст. 966).

29285.—*Іюня 15. Высочайше утвержденное положеніе Военнаго Совѣта (Собр. Узак. 1907 г. Декабря 14, отд. I, ст. 1458).*—

Объ исключеніи медицинскихъ и ветеринарныхъ фельдшерскихъ учениковъ изъ строевыхъ частей казачьихъ войскъ по штатамъ военнаго времени.

29286.—*Іюня 15. Высочайше утвержденное положеніе Военнаго Совѣта (Собр. Узак. 1907 г. Декабря 14, отд. I, ст. 1459).*—О сформированіи четырехъ мѣстныхъ командъ въ Терскомъ казачьемъ войскѣ.

29287.—*Іюня 15. Высочайше утвержденное положеніе Военнаго Совѣта (Собр. Узак. 1907 г. Декабря 14, отд. I, ст. 1460).*—О введеніи въ дѣйствіе проекта измѣненія статьи 350 части IV книги III Свода Военныхъ Постановленій 1859 года.

29288.—*Іюня 16/29. Высочайшее постановленіе по Великому Княжеству Финляндскому (Сборн. Постан. Вел. Кн. Финл. 1907 г., № 26, стр. 1).*—О преобразованіи Сельскохозяйственнаго Управленія въ Финляндіи.

29289.—*Іюня 16/29. Высочайшее постановленіе по Великому Княжеству Финляндскому (Сборн. Постан. Вел. Кн. Финл. 1907 г., № 26, стр. 9).*—Объ организаціи сельскохозяйственной статистики.

29290.—*Іюня 16/29. Высочайшее повелѣніе по Великому Княжеству Финляндскому (Сборн. Постан. Вел. Кн. Финл. 1907 г., № 25, стр. 1).*—Относительно требованія знанія Русскаго языка отъ нѣкоторыхъ чиновниковъ финляндскаго почтоваго вѣдомства.

29291.—*Іюня 16/29. Высочайшее повелѣніе по Великому Княжеству Финляндскому (Сборн. Постан. Вел. Кн. Финл. 1907 г., № 25, стр. 2).*—Относительно требованія знанія Русскаго языка отъ чиновниковъ и служителей Центральнаго Управленія финляндскихъ казенныхъ желѣзныхъ дорогъ, Участковаго Управленія С.-Петербургo-Бѣлоостровскаго участка и на станціяхъ на этомъ послѣднемъ участкѣ.

29292.—*Іюня 17. Высочайше утвержденное положеніе Военнаго Совѣта (Собр. Узак. 1907 г. Декабря 14, отд. I, ст. 1461).*—О предоставленіи Командирамъ отдѣльныхъ артиллерійскихъ дивизіоновъ права на полученіе прогонныхъ денегъ при инспекторскихъ ихъ объѣздахъ.

29293.—*Іюня 20. Именной Высочайшій указъ, данный Сенату (Собр. Узак. 1907 г. Іюня 29, отд. I, ст. 891).*—О продленіи срока дѣйствія положенія чрезвычайной охраны въ городѣ Батумѣ и Кинтришскомъ участкѣ, Батумскаго округа.

29294.—*Іюня 20. Высочайшее повелѣніе, объявленное Министромъ Юстиціи (Собр. Узак. 1907 г. Іюля 6, отд. I, ст. 914).*—О новомъ изданіи входящаго въ составъ Второй Части Перваго Тома Свода Законовъ Положенія о выборахъ въ Государственную Думу, съ присвоеніемъ сему изданію наименованія «Положеніе о выборахъ въ Государственную Думу, изданія 1907 года».

29295.—*Іюня 21. Именной Высочайшій указъ, данный Сенату (Собр. Узак. 1907 г. Іюня 29, отд. I, ст. 892).*—Объ отчужденіи земель для дорожныхъ работъ въ Ковенской губерніи.

29296.—*Іюня 21. Высочайше утвержденное положеніе Особаго въ Государственномъ Совѣтѣ Присутствія по дѣламъ о принудительномъ отчужденіи недвижимыхъ имуществъ и вознагражденіи ихъ владѣльцевъ (Собр. Узак. 1907 г. Сентября 13, отд. I, ст. 1120).*—О вознагражденіи за землю, отчужденную изъ владѣнія крестьянки Варвары Андріановой для надобностей города Москвы.

29297.—*Іюня 21. Высочайше утвержденное положеніе Адмиралтействъ-Совѣта (Собр. Узак. 1908 г. Сентября 19, отд. I, ст. 1238).*—О дополненіи статьи 355 книги XIII Свода Морскихъ Постановленій примѣчаніемъ.

29298.—*Іюня 21. Высочайше утвержденное положеніе Адмиралтействъ-Совѣта (Собр. Узак. 1908 г. Сентября 19, отд. I, ст. 1252).*—Объ утвержденіи образцовъ, описанія и рисунка рабочаго платья для всѣхъ нижнихъ чиновъ и юнговъ Гвардейскаго экипажа и для всѣхъ тѣхъ нижнихъ чиновъ флотскихъ экипажей, которые состоятъ въ составѣ командъ Императорскихъ и Особъ Императорской Фамиліи яхтъ и катеровъ, и описанія бѣлой льняной тонкой парусины для вышеозначеннаго платья и къ нему бѣлаго бумажнаго шнура.

29299.—*Іюня 22. Высочайшее повелѣніе, объявленное Министромъ Финансовъ (Собр. Узак. 1907 г. Августа 21, отд. I, ст. 1070).*—Объ измѣненіи статьи 109 приложенія I къ статьѣ 2 Тома VI Свода Законовъ (Уст. Тамож., изд. 1901 г.), въ смыслѣ отдачи старшинства при производствѣ оберъ-офицеровъ отдѣльнаго корпуса пограничной стражи въ слѣдующіе чины, до Ротмистра включительно.

29300.—*Іюня 22. Высочайшее повелѣніе, объявленное Министромъ Финансовъ (Собр. Узак. 1907 г. Августа 21, отд. I, ст. 1071).*—О вооруженіи трехлинейными винтовками кавалерійскаго образца сборщиковъ денегъ и конныхъ контролеровъ Управленія акцизными сборами Забайкальской области.

29301.—*Іюня 22. Высочайшее повелѣніе, объявленное Министромъ Финансовъ (Собр. Узак. 1907 г. Сентября 24, отд. I, ст. 1164).*—О примѣненіи пункта 4 Высочайше утвержденныхъ правилъ, приложенныхъ къ приказу по военному вѣдомству 1871 года, № 138, къ фельдшерамъ-стипендіатамъ корпуса пограничной стражи.

29302.—*Іюня 25. Высочайшее повелѣніе, объявленное Министромъ Юстиціи (Собр. Узак. 1907 г. Ноября 27, отд. I, ст. 1399).*—Объ открытіи дѣтскаго пріюта вѣдомства учрежденій Императрицы Маріи въ городѣ Краснокутскѣ, Богодуховскаго уѣзда, Харьковской губерніи.

29303.—*Іюня 23. Высочайшее повелѣніе, объявленное Министромъ Народнаго Просвѣщенія (Собр. Узак. 1907 г. Ноября 27, отд. I, ст. 1401).*—О присвоеніи третьему женскому начальному училищу въ посадѣ Дубовкѣ, Саратовской губерніи, Августѣйшаго Имени Его Императорскаго Высочества, Государя Наслѣдника Цесаревича и Великаго Князя Алексѣя Николаевича.

29304.—*Іюня 24. Именной Высочайшій указъ, данный Сенату (Собр. Узак. 1907 г. Іюня 27, отд. I, ст. 890).*—О разрѣшеніи отъ бремени Ея Императорскаго Высочества, Великой Княгини Ксеніи Александровны сыномъ, нареченнымъ Василіемъ.

29305.—*Іюня 24. Высочайше утвержденное положеніе Военнаго Совѣта (Собр. Узак. 1907 г. Декабря 14, отд. I, ст. 1462).*—Объ увеличеніи оклада суточнаго кормоваго довольствія для учениковъ военно-ремесленныхъ школъ Донскаго казачьяго войска.

29306.—*Іюня 24. Высочайше утвержденное положеніе Военнаго Совѣта (Собр. Узак. 1907 г. Декабря 14, отд. I, ст. 1463).*—Объ увеличеніи содержанія браковщикамъ, принимающимъ казачье оружіе съ Златоустовской фабрики.

29307.—*Іюня 24. Высочайше утвержденное положеніе Военнаго Совѣта (Собр. Узак. 1907 г. Декабря 14, отд. I, ст. 1464).*—Объ установленіи отпуска денегъ на канцелярскіе расходы Штабъ-Офицерамъ, осматривающимъ оружіе въ Донскомъ и Кубанскомъ казачьихъ войскахъ.

29308.—*Іюня 24. Высочайше утвержденное положеніе Военнаго Совѣта (Собр. Узак. 1907 г. Декабря 14, отд. I, ст. 1465).*—О содержаніи въ Оренбургскомъ Казачьемъ Юнкерскомъ Училищѣ пяти классныхъ отдѣленій и объ увеличеніи суммы ежегоднаго отпуска на наемъ Преподавателей.

29309.—*Іюня 24. Высочайше утвержденное положеніе Военнаго Совѣта (Собр. Узак. 1907 г. Декабря 14, отд. I, ст. 1466).*—Объ учрежденіи пяти новыхъ должностей полицейскихъ урядниковъ въ области войска Донскаго.

29310.—*Іюня 24. Высочайше утвержденное положеніе Военнаго Совѣта (Собр. Узак. 1907 г. Декабря 14, отд. I, ст. 1467).*—Объ учрежденіи должности полицейскаго урядника въ хуторѣ Николаевскомъ, Верхне-Курмоярской станицы, области войска Донскаго.

29311.—*Іюня 27. Именной Высочайшій указъ, данный Сенату (Собр. Узак. 1907 г.*

Іюля 6, отд. I, ст. 910).—Объ объявленіи города Кременчуга съ посадомъ Крюковымъ и Кременчугскаго уѣзда, Полтавской губерніи, взамѣнъ чрезвычайной, въ положеніи усиленной охраны.

29312.—*Іюня 27. Именной Высочайшій указъ, данный Сенату (Собр. Узак. 1907 г. Іюля 6, отд. I, ст. 911).*—О продленіи срока дѣйствія положенія чрезвычайной охраны въ городѣ С.-Петербургѣ и С.-Петербургской губерніи.

29313.—*Іюня 27. Высочайшее повелѣніе, объявленное Военнымъ Министромъ (Собр. Узак. 1907 г. Декабря 14, отд. I, ст. 1484).*—О сокращеніи сроковъ, опредѣленныхъ раздѣломъ IV Военно-Судебнаго Устава для движенія дѣлъ, разсматриваемыхъ по законамъ военнаго времени.

29314.—*Іюня 27. Высочайшее повелѣніе, объявленное Военнымъ Министромъ (Собр. Узак. 1907 г. Декабря 14, отд. I, ст. 1485).*—Объ установленіи ежегоднаго отпуска экстраординарной суммы въ распоряженіе Командующихъ войсками Иркутскаго и Омскаго военныхъ округовъ.

29315.—*Іюня 29. Именной Высочайшій указъ, данный Сенату (Собр. Узак. 1907 г. Іюля 6, отд. I, ст. 912).*—Объ отчужденіи земель для сооруженія ширококолейной желѣзнодорожной линіи отъ станціи Мелекесъ, Мелекесскаго подъѣзднаго пути, до города Бугульмы, Самарской губерніи.

29316.—*Іюня 29. Именной Высочайшій указъ, данный Сенату (Собр. Узак. 1907 г. Іюля 6, отд. I, ст. 913).*—О продленіи срока дѣйствія Высочайшихъ указовъ, 29 Декабря 1905 года, 23 Апрѣля и 28 Ноября 1906 года Правительствующему Сенату данныхъ, и о предоставленіи Уральскому и Томскому Окружнымъ Судамъ назначить Предсѣдателями Уѣздныхъ по дѣламъ о выборахъ въ Государственную Думу Коммисій, взамѣнъ Членовъ названныхъ Судовъ, мѣстныхъ Мировыхъ Судей.

29317.—*Іюня 29. Высочайше утвержденный Уставъ Общества Бугульминской желѣзной дороги.*—Положеніе Втораго Департамента Государственнаго Совѣта, Высочайше утвержденное 29 Іюня 1907 года (Собр. Узак. 1907 г. Сентября 15, отд. II, ст. 482).

29318.—*Іюня 29. Высочайше утвержденное положеніе Втораго Департамента Государственнаго Совѣта (Собр. Узак. 1908 г. Января 22, отд. II, ст. 45).*—Объ отдаленіи срока окончанія сооруженія Государево-Байракскихъ вѣтвей Екатерининской желѣзной дороги.

29319.—*Іюля 1. Высочайше утвержденное положеніе Совѣта Министровъ (Собр. Узак. 1907 г. Сентября 18, отд. I, ст. 1446).*—О включеніи въ составъ Училищныхъ Совѣтовъ въ области войска Донскаго Непремѣнныхъ Членовъ Областнаго и Окружныхъ по крестьянскимъ дѣламъ Присутствій, а въ губерніяхъ Тобольской и Томской—Крестьянскихъ Начальниковъ.

29320.—*Іюля 1. Высочайше утвержденное положеніе Совѣта Министровъ (Собр. Узак. 1907 г. Сентября 4, отд. II, ст. 418).*—Объ измѣненіи Устава акціонернаго Общества «Хлопокъ».

29321.—*Іюля 1. Высочайше утвержденное положеніе Военнаго Совѣта (Собр. Узак. 1907 г. Декабря 14, отд. I, ст. 1447).*—Объ измѣненіи пункта 9 инструкціи, опредѣляющей порядокъ прихода, храненія и расходованія экономическихъ капиталовъ въ частяхъ артиллеріи (всѣхъ родовъ и видовъ) дѣйствующей, резервной, запасной, осадной и крѣпостной.

29322.—*Іюля 1. Высочайше утвержденное Положеніе объ офицерскихъ ремонтныхъ капиталахъ въ Собственномъ Его Величества конвоѣ, въ первоочередныхъ конныхъ полкахъ, конныхъ дивизіонахъ, отдѣльныхъ сотняхъ и батареяхъ.*—Положеніе Военнаго Совѣта, Высочайше утвержденное 1 Іюля 1907 года (Собр. Узак. 1907 г. Декабря 22, отд. I, ст. 1576).

29323.—*Іюля 1. Высочайше утвержденное положеніе Военнаго Совѣта (Собр. Узак. 1907 г. Декабря 22, отд. I, ст. 1577).*—О дополненіи примѣчанія 2 къ статьѣ 15 Высочайше утвержденныхъ, 28 Сентября 1900 года, Правилъ о Донскомъ частномъ коннозаводствѣ.

29324.—*Іюля 3. Высочайше утвержденное положеніе Военнаго Совѣта (Собр. Узак. 1907 г. Декабря 14, отд. I, ст. 1446).*—Объ увеличеніи отпуска денегъ на улучшеніе общественнаго быта офицеровъ гвардейскихъ частей.

29325.—*Іюля 4. Высочайше утвержденное положеніе Военнаго Совѣта (Собр. Узак. 1907 г. Декабря 14, отд. I, ст. 1448).*—О путевомъ довольствіи чиновъ гражданскаго вѣдомства, служившихъ во время войны въ учрежденіяхъ военнаго вѣдомства.

29326.—*Іюля 6. Высочайше утвержденное положеніе Совѣта Министровъ (Собр. Узак. 1907 г. Августа 14, отд. I, ст. 1029).*—Объ измѣненіи опекунскаго управленія надъ личностью и имуществомъ гвардіи Поручика (нынѣ Штабсъ-Ротмистра) Георгія Скалона.

29327.—*Іюля 6. Высочайше утвержденное положеніе Совѣта Министровъ (Собр. Узак. 1907 г. Сентября 28, отд. I, ст. 1210).*—Объ обращеніи селенія Штабинъ, Августовскаго уѣзда, Сувалкской губерніи, въ посадъ.

29328.—*Іюля 6. Высочайше утвержденное положеніе Совѣта Министровъ (Собр. Узак. 1907 г. Сентября 28, отд. I, ст. 1211).*—О разсрочкѣ городу Москвѣ уплаты недоимки пособія казнѣ на содержаніе полиціи въ 1906 году.

29329.—*Іюля 6. Высочайше утвержденное положеніе Совѣта Министровъ (Собр. Узак. 1907 г. Октября 9, отд. I, ст. 1240).*—О назначеніи мѣстностей для водворенія иностранцевъ, удаленіе коихъ изъ предѣловъ Россіи не могло состояться.

29330.—*Іюля 6. Высочайше утвержденное положеніе Совѣта Министровъ (Собр. Узак. 1907 г. Октября 9, отд. I, ст. 1241).*—Объ установленіи особаго нагруднаго знака для лицъ, окончившихъ университетскіе курсы Императорскаго Лицея Цесаревича Николая.

29331.—*Іюля 6. Высочайше утвержденное положеніе Совѣта Министровъ (Собр. Узак. 1907 г. Октября 9, отд. I, ст. 1242).*—О продленіи дѣйствія правилъ по строительной части для купальныхъ мѣстъ прибрежья Рижскаго залива, Лифляндской губерніи, а также Усть-Паровы (Гунгербурга и Шмецка), Меррекюля и Силламяги, Эстляндской губерніи.

29332.—*Іюля 6. Высочайше утвержденное положеніе Совѣта Министровъ (Собр. Узак. 1907 г. Октября 30, отд. I, ст. 1294).*—

Объ учрежденіи Съѣздовъ углепромышленниковъ Черемховскаго раіона.

29333.—*Іюля 6. Высочайше утвержденное положеніе Совѣта Министровъ (Собр. Узак. 1907 г. Ноября 23, отд. I, ст. 1386).*—О перечисленіи имѣній жены Генералаотъ-Инфантеріи Озеровой и потомственнаго почетнаго гражданина Докучаева изъ Лаишевскаго уѣзда въ Казанскій уѣздъ.

29334.—*Іюля 6. Высочайше утвержденное положеніе Совѣта Министровъ (Собр. Узак. 1907 г. Ноября 23, отд. I, ст. 1387).*—О перечисленіи села Дубины и деревни Лишины изъ Масевской волости, Пружанскаго уѣзда, Гродненской губерніи, въ Новоберезовскую волость, Бѣльскаго уѣзда, той же губерніи.

29335.—*Іюля 6. Высочайше утвержденное положеніе Совѣта Министровъ (Собр. Узак. 1907 г. Іюля 31, отд. II, ст. 344).*—Объ измѣненіи Устава Общества Коломенскаго машиностроительнаго завода.

29336.—*Іюля 6. Высочайше утвержденный Уставъ Товарищества Березинскаго свекловичнаго и рафинаднаго завода.*—Положеніе Совѣта Министровъ, Высочайше утвержденное 6 Іюля 1907 года (Собр. Узак. 1907 г. Іюля 31, отд. II, ст. 345).

29337.—*Іюля 6. Высочайше утвержденный Уставъ Общества соединенныхъ Маньчжурскихъ мельницъ.*—Положеніе Совѣта Министровъ, Высочайше утвержденное 6 Іюля 1907 года (Собр. Узак. 1907 г. Августа 10, отд. II, ст. 396).

29338.—*Іюля 6. Высочайше утвержденный Уставъ акціонернаго Общества свекловичнаго завода Ополе-Любельске.*—Положеніе Совѣта Министровъ, Высочайше утвержденное 6 Іюля 1907 года (Собр. Узак. 1907 г. Августа 16, отд. II, ст. 399).

29339.—*Іюля 6. Высочайше утвержденныя Условія дѣятельности въ Россіи Англійскаго акціонернаго Общества, подъ наименованіемъ: „Общество съ ограниченною отвѣтственностью «Золотые пріиски Ключи»“ (Kluchi gold mines, limited).*—Положеніе Совѣта Министровъ, Высочайше утвержденное 6 Іюля 1907 года (Собр. Узак. 1907 г. Сентября 4, отд. II, ст. 419).

29340.—*Іюля 6. Высочайше утвержденный Уставъ Товарищества Тезинской мануфактуры Н. Г. Разоренова.*—Положеніе Совѣта Министровъ, Высочайше утвержденное 6 Іюля 1907 года (Собр. Узак. 1907 г. Сентября 29, отд. II, ст. 541).

29341.—*Іюля 6. Высочайше утвержденный Уставъ торговопромышленнаго Товарищества садовладѣльцевъ Кавказскаго Черноморскаго побережья.*—Положеніе Совѣта Министровъ, Высочайше утвержденное 6 Іюля 1907 года (Собр. Узак. 1907 г. Октября 9, отд. II, ст. 546).

29342.—*Іюля 6. Высочайше утвержденное положеніе Совѣта Министровъ (Собр. Узак. 1907 г. Октября 9, отд. II, ст. 547).*—Объ уменьшеніи основнаго капитала Общества Южно-Русской каменноугольной промышленности.

29343.—*Іюля 6. Высочайше утвержденное положеніе Совѣта Министровъ (Собр. Узак. 1907 г. Октября 24, отд. II, ст. 551).*—Объ увеличеніи основнаго капитала и объ измѣненіи Устава Екатериновскаго горнопромышленнаго Общества.

29344.—*Іюля 6. Высочайше утвержденное положеніе Совѣта Министровъ (Собр. Узак. 1907 г. Ноября 7, отд. II, ст. 568).*—О разрѣшеніи Обществу Варшавско-Вѣнской желѣзной дороги не производить полностью отчисленій въ реновапіонный его фондъ изъ валоваго дохода Общества за 1906 годъ.

29345.—*Іюля 6. Высочайше утвержденный Уставъ Камскаго паеваго Товарищества.*—Положеніе Совѣта Министровъ, Высочайше утвержденное 6 Іюля 1907 года (Собр. Узак. 1907 г. Ноября 7, отд. II, ст. 569).

29346.—*Іюля 6. Высочайше утвержденный Уставъ Товарищества Московской ткацко-бѣлильной фабрики «М. Д. Шфейферъ и сынъ».*—Положеніе Совѣта Министровъ, Высочайше утвержденное 6 Іюля 1907 года (Собр. Узак. 1907 г. Ноября 7, отд. II, ст. 570).

29347.—*Іюля 6. Высочайше утвержденный Уставъ акціонернаго Общества листопрокатнаго завода, и фабрики металлическихъ издѣлій «Шла».*—Положеніе Совѣта Министровъ, Высочайше утвержденное 6 Іюля 1907 года (Собр. Узак. 1907 г. Ноября 20, отд. II, ст. 590).

29348.—*Іюля 6. Высочайше утвержденный Уставъ «Максатинскаго лѣсопромышленнаго Общества».*—Положеніе Совѣта Министровъ, Высочайше утвержденное 6 Іюля 1907 года (Собр. Узак. 1907 г. Ноября 20, отд. II, ст. 591).

29349.—*Іюля 6. Высочайше утвержденныя Условія дѣятельности въ Россіи Англійскаго акціонернаго Общества, подъ наименованіемъ: «Сибирскія пустоши, Общество съ ограниченною отвѣтственностью» (The Siberian estates, limited).*—Положеніе Совѣта Министровъ, Высочайше утвержденное 6 Іюля 1907 года (Собр. Узак. 1907 г. Ноября 26, отд. II, ст. 596).

29350.—*Іюля 6. Высочайше утвержденныя Условія дѣятельности въ Россіи Англійскаго акціонернаго Общества, подъ наименованіемъ: «Акціонерное Общество Атбазарскихъ мѣдныхъ копей, съ ограниченною отвѣтственностью» (The Atbasar copper fields, limited).*—Положеніе Совѣта Министровъ, Высочайше утвержденное 6 Іюля 1907 года (Собр. Узак. 1907 г. Ноября 28, отд. II, ст. 602).

29351.—*Іюля 6. Высочайше утвержденныя Условія дѣятельности въ Россіи Англійскаго акціонернаго Общества, подъ наименованіемъ: „Общество съ ограниченною отвѣтственностью «Центральная Сибирь»“ (The Central Siberia, limited).*—Положеніе Совѣта Министровъ, Высочайше утвержденное 6 Іюля 1907 года (Собр. Узак. 1907 г. Ноября 28, отд. II, ст. 603).

29352.—*Іюля 6. Высочайше утвержденныя Условія дѣятельности въ Россіи учрежденнаго въ Англіи акціонернаго Общества, подъ наименованіемъ: «Кутаисское горно-и лѣсопромышленное Общество, съ ограниченною отвѣтственностью» (The Kutais mining and timber concessions, limited).*—Положеніе Совѣта Министровъ, Высочайше утвержденное 6 Іюля 1907 года (Собр. Узак. 1907 г. Ноября 28, отд. II, ст. 604).

29353.—*Іюля 6. Высочайше утвержденное положеніе Совѣта Министровъ (Собр. Узак. 1907 г. Ноября 28, отд. II, ст. 605).*—Объ измѣненіи Устава акціонернаго Общества листопрокатнаго завода «Влохи».

29354.—*Іюля 6. Высочайше утвержденный Уставъ Московскаго Товарищества, издательства и печати Н. Л. Казецкаго.*—Положеніе Совѣта Министровъ, Высочайше утвержденное 6 Іюля 1907 года (Собр. Узак. 1907 г. Ноября 30, отд. II, ст. 615).

29355.—*Іюля 6. Высочайше утвержденный Уставъ акціонернаго Общества Олькушскихъ штампованныхъ и эмалированныхъ издѣлій «Вестенъ».*—Положеніе Совѣта Министровъ, Высочайше утвержденное 6 Іюля 1907 года (Собр. Узак. 1907 г. Декабря 4, отд. II, ст. 625).

29356.—*Іюля 6. Высочайше утвержденный Уставъ Вологодскаго лѣсопромышленнаго Общества.*—Положеніе Совѣта Министровъ, Высочайше утвержденное 6 Іюля 1907 года (Собр. Узак. 1907 г. Декабря 4, отд. II, ст. 627).

29357.—*Іюля 6. Высочайше утвержденное положеніе Совѣта Министровъ (Собр. Узак. 1907 г. Декабря 20, отд. II, ст. 635).*—О выдачѣ концессіи на устройство и эксплоатацію нѣкоторыхъ междугородныхъ телефонныхъ сообщеній.

29358.—*Іюля 6. Высочайше утвержденное положеніе Совѣта Министровъ (Собр. Узак. 1907 г. Декабря 20, отд. II, ст. 636).*—Объ измѣненіи § 25 Устава Сѣвернаго страховаго Общества.

29359.—*Іюля 6. Высочайше утвержденное положеніе Совѣта Министровъ (Собр. Узак. 1907 г. Декабря 20, отд. II, ст. 637).*—Объ измѣненіи Устава Перваго Россійскаго страховаго Общества, учрежденнаго въ 1827 году.

29360.—*Іюля 6. Высочайше утвержденное положеніе Совѣта Министровъ (Собр. Узак. 1907 г. Декабря 20, отд. II, ст. 638).*—Объ увеличеніи основнаго капитала Товарищества механическаго завода В. Г. Столль и К° въ Воронежѣ.

29361.—*Іюля 6. Высочайше утвержденное положеніе Совѣта Министровъ (Собр. Узак. 1907 г. Декабря 20, отд. II, ст. 639).*—Объ измѣненіи Устава Товарищества Бердичевскаго песочно-свеклосахарнаго и рафинаднаго завода.

29362.—*Іюля 6. Высочайше утвержденное положеніе Совѣта Министровъ (Собр. Узак. 1907 г. Декабря 20, отд. II, ст. 640).*—Объ увеличеніи основнаго капитала Товарищества Боровскаго свеклосахарнаго завода.

29363.—*Іюля 6. Высочайше утвержденное положеніе Совѣта Министровъ (Собр. Узак. 1907 г. Декабря 20, отд. II, ст. 641).*—Объ измѣненіи Устава Товарищества Тверской мануфактуры бумажныхъ издѣлій.

29364.—*Іюля 6. Высочайше утвержденное положеніе Совѣта Министровъ (Собр. Узак. 1907 г. Декабря 20, отд. II, ст. 642).*—Объ увеличеніи основнаго капитала Товарищества на паяхъ Прохоровской Трехгорной мануфактуры.

29365.—*Іюля 6. Высочайше утвержденное положеніе Совѣта Министровъ (Собр. Узак. 1907 г. Декабря 20, отд. II, ст. 643).*—Объ измѣненіи Устава акціонернаго Общества лѣсопропиточныхъ заводовъ системы Юліуса Рютгерса.

29366.—*Іюля 6. Высочайше утвержденное положеніе Совѣта Министровъ (Собр. Узак. 1907 г. Декабря 20, отд. II, ст. 644).*—Объ уменьшеніи основнаго капитала Южно-Русскаго Общества винодѣлія Генрихъ Редереръ въ Одессѣ.

29367.—*Іюля 6. Высочайше утвержденное положеніе Совѣта Министровъ (Собр. Узак. 1907 г. Декабря 20, отд. II, ст. 645).*—Объ увеличеніи основнаго капитала Товарищества бумаго-краснльной фабрики Франца Рабенекъ.

29368.—*Іюля 6. Высочайше утвержденное положеніе Совѣта Министровъ (Собр. Узак. 1907 г. Декабря 20, отд. II, ст. 646).*—Объ измѣненіи Устава акціонернаго Общества Одесскаго пробочнаго завода Эд. Арпсъ и К°.

29369.—*Іюля 6. Высочайше утвержденное положеніе Совѣта Министровъ (Собр. Узак. 1907 г. Декабря 20, отд. II, ст. 647).*—Объ измѣненіи Устава Товарищества Романовской льняной мануфактуры.

29370.—*Іюля 6. Высочайше утвержденное положеніе Совѣта Министровъ (Собр. Узак. 1907 г. Декабря 20, отд. II, ст. 648).*—Объ уменьшеніи основнаго капитала Товарищества винодѣлія.

29371.—*Іюля 6. Высочайше утвержденное положеніе Совѣта Министровъ (Собр. Узак. 1907 г. Декабря 20, отд. II, ст. 649).*—Объ измѣненіи Устава Товарищества фабрикъ А. Сіу и К°.

29372.—*Іюля 6. Высочайше утвержденный Уставъ Екатеринославской биржи.*—Положеніе Совѣта Министровъ, Высочайше утвержденное 6 Іюля 1907 года (Собр. Узак. 1907 г. Декабря 20, отд. II, ст. 650).

29373.—*Іюля 6. Высочайше утвержденныя Измѣненія дѣйствующаго Устава пароходнаго акціонернаго Общества «Россійскій Ллойдъ».*—Положеніе Совѣта Министровъ, Высочайше утвержденное 6 Іюля 1907 года (Собр. Узак. 1907 г. Декабря 20, отд. II, ст. 651).

29374.—*Іюля 6. Высочайше утвержденный Уставъ акціонернаго Общества «Діана» въ городѣ Минскѣ.*—Положеніе Совѣта Министровъ, Высочайше утвержденное 6 Іюля 1907 года (Собр. Узак. 1908 г. Января 16, отд. II, ст. 34).

29375.—*Іюля 6. Высочайше утвержденный Уставъ акціонернаго Общества «Танзутъ».*—Положеніе Совѣта Министровъ, Высочайше утвержденное 6 Іюля 1907 года (Собр. Узак. 1908 г. Января 22, отд. II, ст. 47).

29376.—*Іюля 6. Высочайше утвержденный Уставъ Одесскаго акціонернаго Общества химическаго производства К. Я. Шестопала.*—Положеніе Совѣта Министровъ, Высочайше утвержденное 6 Іюля 1907 года (Собр. Узак. 1908 г. Января 22, отд. II, ст. 48).

29377.—*Іюля 6. Высочайше утвержденное положеніе Военнаго Совѣта (Собр. Узак. 1907 г. Декабря 14, отд. I, ст. 1449).*—О добавленіи къ штату Ковенской крѣпостной жандармской команды 15-ти унтеръ-офицеровъ и 4-хъ строевыхъ лошадей.

29378.—*Іюля 6. Высочайше утвержденное положеніе Военнаго Совѣта (Собр. Узак. 1907 г. Декабря 14, отд. I, ст. 1450).*—Объ оставленіи VI дѣлопроизводства Канцеляріи Александровскаго Комитета о раненыхъ.

29379.—*Іюля 6. Высочайше утвержденное положеніе Военнаго Совѣта (Собр. Узак. 1907 г. Декабря 14, отд. I, ст. 1451).*—Объ измѣненіи статьи 234 книги V Свода Военныхъ Постановленій 1869 года, изд. 1891 года.

29380.—*Іюля 6. Высочайше утвержденное положеніе Военнаго Совѣта (Собр. Узак. 1907 г. Декабря 14, отд. I, ст. 1452).*—Объ установленіи предѣльнаго срока службы по возрасту для фельдшерицъ-акушерокъ и повивальныхъ бабокъ военнаго вѣдомства.

29381.—*Іюля 6. Высочайше утвержденное положеніе Военнаго Совѣта (Собр. Узак. 1907 г. Декабря 14, отд. I, ст. 1453).*—О включеніи въ штатъ Красносельскаго военнаго госпиталя должности Смотрителя госпиталя.

29382.—*Іюля 6. Высочайше утвержденное положеніе Военнаго Совѣта (Собр. Узак. 1907 г. Декабря 22, отд. I, ст. 1578).*—О наименованіи хутора «Ватажнаго» Красноярской станицы, Астраханскаго казачьяго войска, «Николаевскимъ».

29383.—*Іюля 7. Именной Высочайшій указъ, данный Сенату (Собр. Узак. 1907 г. Іюля 20, отд. I, ст. 954).*—Объ отводѣ земель въ собственность города Усть-Каменогорска.

29384.—*Іюля 7/20. Высочайшее постановленіе по Великому Княжеству Финляндскому (Сборн. Постан. Вел. Кн. Финл. 1907 г., № 28, стр. 1).*—Объ измѣненіи нѣкоторыхъ частей Высочайшихъ объявленій отъ 20 Іюня 1893 года (н. ст.), относительно штата и доцентовъ Александровскаго Университета.

29385.—*Іюля 7/20. Высочайшее постановленіе по Великому Княжеству Финляндскому (Сборн. Постан. Вел. Кн. Финл. 1907 г., № 32, стр. 1).*—Объ измѣненіи Высочайшаго объявленія отъ 27 Сентября 1876 года (н. ст.), касательно измѣненія § 6 Высочайшей Инструкціи Провинціальнымъ Врачамъ въ Финляндіи отъ 17 Января 1832 года (н. ст.).

29386.—*Іюля 7/20. Высочайшее повелѣніе по Великому Княжеству Финляндскому (Сборн. Постан. Вел. Кн. Финл. 1907 г., № 35, стр. 1).*—О возвращеніи въ казну Ланиласкаго судейскаго бостеля, въ деревнѣ Оулунсу, Улеоскаго прихода.

29387.—*Іюля 8. Высочайше утвержденное положеніе Совѣта Министровъ (Собр. Узак. 1907 г. Октября 2, отд. I, ст. 1220).*—О предоставленіи Начальникамъ Царскосельскаго, Петергофскаго и Гатчинскаго Дворцовыхъ Управленій и Управляющему городомъ Павловскомъ правъ по изданію обязательныхъ постановленій.

29388.—*Іюля 8. Высочайше утвержденное положеніе Военнаго Совѣта (Собр. Узак. 1907 г. Декабря 14, отд. I, ст. 1454).*—Объ увеличеніи отпуска денегъ на канцелярскія надобности для Новочеркасской мѣстной команды области войска Донскаго.

29389.—*Іюля 8. Высочайше утвержденное положеніе Военнаго Совѣта (Собр. Узак. 1907 г. Декабря 22, отд. I, ст. 1579).*—

Объ отпускѣ денегъ на теплую одежду оружейнымъ мастерамъ нижняго званія и вольнонаемнымъ, состоящимъ при Управленіяхъ Начальниковъ мѣстныхъ бригадъ.

29390.—*Іюля 9. Соглашеніе, подписанное, съ Высочайшаго соизволенія, между Императорскимъ Правительствомъ и Святѣйшимъ Престоломъ касательно преподаванія и испытаній по Русскимъ: языку, исторіи и словесности въ католическихъ Семинаріяхъ Царства Польскаго.*—Высочайшее повелѣніе, объявленное Министромъ Юстиціи (Собр. Узак. 1907 г. Августа 28, отд. I, ст. 1083).

29391.—*Іюля 9. Высочайшее повелѣніе, объявленное Министромъ Торговли и Промышленности (Собр. Узак. 1907 г. Ноября 2, отд. I, ст. 1507).*—Объ учрежденіи Комитета по сооруженію Донскаго Политехническаго Института.

29392.—*Іюля 9. Высочайшее повелѣніе, объявленное Министромъ Торговли и Промышленности (Собр. Узак. 1908 г. Августа 5, отд. I, ст. 822).*—Объ утвержденіи форменной одежды для учениковъ Екатеринославскаго Коммерческаго Училища Имени Государя Императора Николая II.

29393.—*Іюля 10. Высочайшее повелѣніе, объявленное Военнымъ Министромъ (Собр. Узак. 1907 г. Декабря 22, отд. I, ст. 1594).*—Объ отданіи одинаковаго старшинства офицерамъ, оканчивающимъ курсы въ Военныхъ Академіяхъ въ одномъ и томъ же году.

29394.—*Іюля 11. Высочайше утвержденное положеніе Военнаго Совѣта (Собр. Узак. 1907 г. Декабря 14, отд. I, ст. 1455).*—Объ открытіи при Петербургскомъ и Казанскомъ Пѣхотныхъ Юнкерскихъ Училищахъ отдѣленій военно-училищнаго курса.

29395.—*Іюля 11. Высочайше утвержденное положеніе Военнаго Совѣта (Собр. Узак. 1907 г. Декабря 22, отд. I, ст. 1580).*—О введеніи въ штатъ Омскаго военнаго госпиталя машиниста и двухъ кочегаровъ.

29396.—*Іюля 12. Именной Высочайшій указъ, данный Сенату (Собр. Узак. 1907 г. Іюля 20, отд. I, ст. 955).*—Объ объявленіи Туапсинскаго округа, Черноморской губерніи, на военномъ положеніи.

29397.—*Іюля 12. Высочайше утвержденное положеніе Адмиралтействъ-Совѣта (Собр. Узак. 1907 г. Сентября 26, отд. I, ст. 1206).*—О распространеніи на чиновъ кондукторскаго званія морскаго вѣдомства, состоящихъ въ запасѣ, правилъ учета, установленныхъ для офицерскихъ чиновъ запаса.

29398.—*Іюля 12. Высочайшее повелѣніе, сообщенное Сенату вѣдѣніемъ Святѣйшаго Синода (Собр. Узак. 1907 г. Сентября 24, отд. I, ст. 1163).*—Объ изъятіи церквей и духовенства Сѣверной Маньчжуріи, до линіи Куанчендзы—Пограничная, изъ подчиненія Начальнику Пекинской духовной миссіи и на причисленіе ихъ къ епархіи Владивостокской.

29399.—*Іюля 13. Высочайше утвержденное положеніе Военнаго Совѣта (Собр. Узак. 1907 г. Декабря 22, отд. I, ст. 1581).*—Объ опредѣленіи числа чиновъ, добавленныхъ къ штату корпуса военныхъ топографовъ.

29400.—*Іюля 13. Высочайше утвержденное положеніе Военнаго Совѣта (Собр. Узак. 1907 г. Декабря 22, отд. I, ст. 1582).*—Объ измѣненіи редакціи пункта 7 Положенія о крѣпостныхъ пожарныхъ командахъ.

29401.—*Іюля 13. Высочайше утвержденное положеніе Военнаго Совѣта (Собр. Узак. 1907 г. Декабря 22, отд. I, ст. 1585).*—О признаніи дѣйствительнымъ расходомъ казны пособій военнаго времени, выданныхъ военнослужащимъ, не выступившимъ не по своей винѣ въ походъ.

29402.—*Іюля 13. Высочайше утвержденное Положеніе о капиталѣ, завѣщанномъ отставнымъ Поручикомъ Николаемъ Петровичемъ Коробковымъ, на учрежденіе въ интернатѣ Воронежскаго Великаго Князя Михаила Павловича Кадетскаго Корпуса 5 стипендій имени завѣщателя.*—Положеніе Военнаго Совѣта, Высочайше утвержденное 13 Іюля 1907 года (Собр. Узак. 1907 г. Декабря 22, отд. I, ст. 1584).

29403.—*Іюля 13. Высочайше утвержденное положеніе Военнаго Совѣта (Собр. Узак. 1908 г. Февраля 18, отд. I, ст. 142).*—О переформированіи баталіоновъ, входящихъ въ составъ 58-й—61-й пѣхотныхъ резервныхъ бригадъ, изъ пятиротныхъ въ четырехротные.

29404.—*Іюля 14. Высочайше утвержденное положеніе Совѣта Министровъ (Собр. Узак. 1907 г. Августа 31, отд. I, ст. 1089).*—О назначеніи для періода 1907/8 годовъ количества сахара, потребнаго къ выпуску съ заводовъ на внутренній рынокъ, размѣра неприкосновеннаго запаса и предѣльныхъ цѣнъ сахара.

29405.—*Іюля 14. Высочайше утвержденное положеніе Совѣта Министровъ (Собр. Узак. 1907 г. Сентября 25, отд. I, ст. 1205).*—О продленіи дѣйствія статьи 341 Учрежденія Сибирскаго.

29406.—*Іюля 14. Высочайше утвержденное Положеніе о Пушкинскомъ домѣ.*—Положеніе Совѣта Министровъ, Высочайше утвержденное 14 Іюля 1907 года (Собр. Узак. 1907 г. Октября 2, отд. I, ст. 1221).

29407.—*Іюля 14. Высочайше утвержденное положеніе Совѣта Министровъ (Собр. Узак. 1907 г. Октября 2, отд. I, ст. 1222).*—О мѣрахъ къ упорядоченію страховыхъ операцій С.-Петербургской Компаніи «Надежда».

29408.—*Іюля 15. Именной Высочайшій указъ, данный Сенату (Собр. Узак. 1907 г. Іюля 20, отд. I, ст. 951).*—О повышеніи должности Смотрителя Царскосельскаго запаснаго дворца Его Императорскаго Высочества, Великаго Князя Владиміра Александровича изъ X класса и X разряда въ VIII классъ и VIII разрядъ по мундиру.

29409.—*Іюля 15. Именной Высочайшій указъ, данный Сенату (Собр. Узак. 1907 г. Іюля 20, отд. I, ст. 956).*—Объ именованіи Супруги Его Императорскаго Высочества, Великаго Князя Кирилла Владиміровича—Великою Княгинею Викторіею Ѳеодоровною съ титуломъ Императорскаго Высочества и о признаніи родившейся отъ ихъ брака дочери Маріи—Княжною крови Императорской, съ титуломъ Высочества.

29410.—*Іюля 17. Высочайше утвержденное положеніе Совѣта Министровъ (Собр. Узак. 1907 г. Августа 24, отд. I, ст. 1082).*—Объ учрежденіи надъ имуществомъ дворянина Альфреда фонъ-Валь опекунскаго управленія.

29411.—*Іюля 17. Высочайше утвержденное положеніе Совѣта Министровъ (Собр. Узак. 1907 г. Октября 9, отд. I, ст. 1243).*—Объ отмѣнѣ Высочайше утвержденнаго, 27 Декабря 1891 года, положенія Комитета Министровъ относительно порядка учрежденія фамильныхъ легатовъ.

29412.—*Іюля 17. Высочайше утвержденное положеніе Совѣта Министровъ (Собр. Узак. 1907 г. Сентября 4, отд. II, ст. 420).*—Объ увеличеніи основнаго капитала Русскаго Донецкаго Общества каменноугольной и заводской промышленности.

29413.—*Іюля 17. Высочайше утвержденный Уставъ фабрично-торговаго Товарищества «Николай Сергѣевичъ Растеряевъ».*—Положеніе Совѣта Министровъ, Высочайше утвержденное 17 Іюля 1907 года (Собр. Узак. 1907 г. Ноября 7, отд. II, ст. 571).

29414.—*Іюля 17. Высочайше утвержденный Уставъ Товарищества на паяхъ для устройства помѣщеній для учебнаго заведенія, учрежденнаго С. И. Степановой.*—Положеніе Совѣта Министровъ, Высочайше утвержденное 17 Іюля 1907 года (Собр. Узак. 1908 г. Февраля 19, отд. II, ст. 104).

29415.—*Іюля 18. Высочайше утвержденное положеніе Военнаго Совѣта (Собр. Узак. 1907 г. Декабря 22, отд. I, ст. 1585).*—О содержаніи по штату главнаго артиллерійскаго полигона, взамѣнъ 4-хъ оберъ-фейерверкеровъ нижняго званія, 2-хъ классныхъ оберъ-фейерверкеровъ, въ помощь

офицеру, завѣдывающему артиллерійскою лабораторіею.

29416.—*Іюля 18. Высочайше ратификованные: I. Договоръ о торговлѣ и мореплаваніи и II. Рыболовная Конвенція, заключенные между Россіей и Японіей, а также Протоколъ объ открытіи консульствъ въ Россіи и Японіи.*—Высочайшее повелѣніе, объявленное Министромъ Юстиціи (Собр. Узак. 1907 г. Августа 29, отд. I, ст. 1084).

29417.—*Іюля 25. Высочайше утвержденное положеніе Военнаго Совѣта (Собр. Узак. 1907 г. Декабря 22, отд. I, ст. 1591).*—Объ усиленіи штата Новочеркасской городской полиціи.

29418.—*Іюля 25. Высочайше утвержденное положеніе Военнаго Совѣта (Собр. Узак. 1908 г. Февраля 21, отд. I, ст. 166).*—О соединеніи обѣихъ должностей Помощниковъ Главнаго Военнаго Прокурора съ должностями Помощниковъ Начальника Главнаго Военно-Суднаго Управленія.

29419.—*Іюля 25. Высочайше утвержденное положеніе Военнаго Совѣта (Собр. Узак. 1908 г. Февраля 26, отд. I, ст. 196).*—О порядкѣ замѣны на счетъ казны утерянныхъ предметовъ артиллерійскаго имущества въ пулеметныхъ командахъ.

29420.—*Іюля 25. Высочайшее повелѣніе, объявленное Военнымъ Министромъ (Собр. Узак. 1907 г. Декабря 22, отд. I, ст. 1596).*—Объ утвержденіи росписанія сборныхъ и роспускныхъ пунктовъ для частей и командъ Забайкальскаго казачьяго войска.

29421.—*Іюля 26. Высочайше утвержденное положеніе Военнаго Совѣта (Собр. Узак. 1907 г. Декабря 22, отд. I, ст. 1586).*—О правѣ семействъ заурядъ-аптекарей на полученіе денегъ на наемъ прислуги, наравнѣ съ семьями классныхъ военныхъ фармацевтовъ.

29422.—*Іюля 26. Высочайше утвержденное положеніе Военнаго Совѣта (Собр. Узак. 1907 г. Декабря 22, отд. I, ст. 1587).*—Объ удовлетвореніи врачей, призываемыхъ изъ запаса, не получающихъ при призывѣ опредѣленныхъ назначеній и не имѣющихъ чиновъ, порціонными деньгами по VII разряду росписанія порціоновъ.

29423.—*Іюля 27. Высочайшее повелѣніе, объявленное Министромъ Финансовъ (Собр. Узак. 1907 г. Августа 10, отд. I, ст. 1027).*—О второмъ выпускѣ Государственнымъ Дворянскимъ Земельнымъ Банкомъ 5% закладныхъ безъ выигрышей листовъ на 25 милліоновъ рублей.

29424.—*Іюля 27. Высочайшее повелѣніе, объявленное Военнымъ Министромъ (Собр. Узак. 1907 г. Декабря 22, отд. I, ст. 1595).*—О добавленіи къ штату Тамбово-Уральскаго Жандармскаго Полицейскаго Управленія желѣзныхъ дорогъ семи унтеръ-офицеровъ.

29425.—*Іюля 28. Высочайше утвержденное положеніе Военнаго Совѣта (Собр. Узак. 1907 г. Декабря 22, отд. I, ст. 1592).*—Объ измѣненіи статьи 13 Положенія о нижнихъ чинахъ унтеръ-офицерскаго званія, остающихся на сверхсрочной службѣ на строевыхъ должностяхъ.

29426.—*Іюля 28 / Августа 10. Высочайшее постановленіе по Великому Княжеству Финляндскому (Сборн. Постан. Вел. Кн. Финл. 1907 г., № 29, стр. 1).*—Объ измѣненіи содержанія § 4 Высочайшаго постановленія отъ 26 Января 1897 года (н. ст.), объ обученіи и испытаніяхъ фармацевтовъ въ Финляндіи.

29427.—*Іюля 28 / Августа 10. Высочайшее постановленіе по Великому Княжеству Финляндскому (Сборн. Постан. Вел. Кн. Финл. 1907 г., № 29, стр. 2).*—Объ учрежденіи должности Ассистента при астрономической обсерваторіи Императорскаго Александровскаго Университета.

29428.—*Іюля 28 / Августа 10. Высочайшее постановленіе по Великому Княжеству Финляндскому (Сборн. Постан. Вел. Кн. Финл. 1907 г., № 29, стр. 2).*—О продленіи срока дѣйствія временныхъ ограниченій въ правѣ привоза въ край огнестрѣльнаго оружія.

29429.—*Іюля 28 / Августа 10. Высочайшее постановленіе по Великому Княжеству Финляндскому (Сборн. Постан. Вел. Кн. Финл. 1907 г., № 50, стр. 2).*—Относительно окладовъ содержанія Коронныхъ Ленсмановъ въ Финляндіи.

29430.—*Іюля 29. Высочайше утвержденное положеніе Военнаго Совѣта (Собр. Узак. 1907 г. Декабря 22, отд. I, ст. 1588).*—О возложеніи надзора за санитарнымъ состояніемъ лошадей въ отдѣленіяхъ конскаго запаса на ветеринарныхъ чиновъ этапнаго лазарета.

29431.—*Іюля 29. Высочайше утвержденное положеніе Военнаго Совѣта (Собр. Узак. 1907 г. Декабря 22, отд. I, ст. 1589).*—Объ установленіи выдачи содержанія чинамъ отдѣльнаго корпуса жандармовъ ежемѣсячно 20 числа за выслуживаемый мѣсяцъ.

29432.—*Іюля 29. Высочайше утвержденное положеніе Военнаго Совѣта (Собр. Узак. 1907 г. Декабря 22, отд. I, ст. 1590).*—Объ измѣненіи примѣчанія 4 къ Высочайше утвержденному, 16 Декабря 1901 года, штату артиллерійской команды Донскихъ казачьихъ льготныхъ батарей.

29433.—*Іюля 29. Высочайше утвержденное положеніе Военнаго Совѣта (Собр. Узак. 1908 г. Февраля 21, отд. I, ст. 167).*—О распространеніи закона 9 Января 1874 года объ отпускѣ войскамъ денегъ на продовольствіе лошадей во время подножнаго корма на лошадей частей войскъ, расположенныхъ въ Финляндіи.

29434.—*Іюля 29. Высочайше утвержденное положеніе Военнаго Совѣта (Собр. Узак. 1908 г. Марта 10, отд. I, ст. 260).*—О путевомъ довольствіи офицеровъ, командируемыхъ для производства испытаній въ школахъ подпрапорщиковъ.

29435.—*Іюля 30. Именной Высочайшій указъ, данный Сенату (Собр. Узак. 1907 г. Августа 7, отд. I, ст. 1014).*—О продленіи срока дѣйствія введеннаго въ городѣ Бійскѣ и его уѣздѣ положенія чрезвычайной охраны и объ оставленіи сел. Змѣиногорскаго, съ уѣздомъ, въ состояніи усиленной охраны.

29436.—*Іюля 30. Высочайше утвержденное положеніе Совѣта Министровъ (Собр. Узак. 1907 г. Сентября 4 и 28, отд. I, ст. 1091 и 1209).*—О продленіи полномочія Комитета по портовымъ дѣламъ по расходованію спеціальныхъ средствъ этого Комитета на содержаніе Портовыхъ Управленій.

29437.—*Іюля 30. Высочайше утвержденное положеніе Совѣта Министровъ (Собр. Узак. 1907 г. Сентября 4, отд. I, ст. 1092).*—Объ отсрочкѣ введенія въ дѣйствіе въ полномъ объемѣ закона 6 Мая 1902 года о судоводителяхъ на мореходныхъ судахъ торговаго флота.

29438.—*Іюля 30. Высочайше утвержденное положеніе Совѣта Министровъ (Собр. Узак. 1907 г. Октября 9, отд. I, ст. 1244).*—О предоставленіи Областному войска Донскаго Распорядительному Комитету по земскимъ дѣламъ слагать недоимки земскихъ сборовъ.

29439.—*Іюля 30. Высочайше утвержденное положеніе Совѣта Министровъ (Собр. Узак. 1908 г. Января 24, отд. I, ст. 70).*—О составленіи новаго Положенія объ управленіи Туркестанскимъ краемъ и объ отсрочкѣ передачи сего края въ вѣдѣніе Министерства Внутреннихъ Дѣлъ.

29440.—*Іюля 31. Высочайше утвержденное положеніе Совѣта Министровъ (Собр. Узак. 1907 г. Августа 14, отд. I, ст. 1030).*—О составленіи смѣтъ и Государственной Росписи на 1908 годъ.

29441.—*Іюля 31. Высочайше утвержденное положеніе Совѣта Министровъ (Собр. Узак. 1907 г. Сентября 7, отд. I, ст. 1096).*—О выдачѣ Обществу Бѣлгородъ-Сумской желѣзной дороги ссуды изъ казны въ размѣрѣ 250.000 рублей.

А В Г У С Т Ъ.

29442.—*Августа 1. Именной Высочайшій указъ, данный Сенату (Собр. Узак. 1907 г. Августа 10, отд. I, ст. 1023).*—О продленіи срока дѣйствія введеннаго въ городѣ Ставрополѣ положенія чрезвычайной охраны и объ оставленіи остальныхъ мѣстностей названной губерніи въ состояніи усиленной охраны.

29443.—*Августа 1. Именной Высочайшій указъ, данный Сенату (Собр. Узак. 1907 г. Августа 10, отд. I, ст. 1024).*—Объ объявленіи Жиздринскаго уѣзда, Калужской губерніи, въ положеніи усиленной охраны.

29444.—*Августа 1. Именной Высочайшій указъ, данный Сенату (Собр. Узак. 1907 г. Августа 10, отд. I, ст. 1025).*—О продленіи дѣйствія предоставленныхъ Владимірскому Губернатору полномочій по изданію обязательныхъ для жителей Муромскаго и Юрьевскаго уѣздовъ постановленій по предметамъ, относящимся къ предупрежденію нарушенія государственнаго порядка и общественной безопасности.

29445.—*Августа 1. Именной Высочайшій указъ, данный Сенату (Собр. Узак. 1907 г. Августа 10, отд. I, ст. 1026).*—О продленіи срока дѣйствія введеннаго въ Ковенской губерніи положенія усиленной охраны.

29446.—*Августа 1. Высочайше утвержденныя Условія дѣятельности въ Россіи Французскаго акціонернаго Общества, подъ наименованіемъ «Акціонерное Общество желѣзодѣлательнаго и сталелитейнаго завода Гута-Банкова въ Домбровѣ» (Русская Польша) [Société anonyme des forges et aciéries de Huta-Bankowa à Dombrowa (Pologne Russe)].*—Положеніе Совѣта Министровъ, Высочайше утвержденное 1 Августа 1907 года (Собр. Узак. 1907 г. Ноября 10, отд. II, ст. 578).

29447.—*Августа 1. Высочайше утвержденный Уставъ акціонернаго Общества сахарнаго завода «Милеювъ».*—Положеніе Совѣта Министровъ, Высочайше утвержденное 1 Августа 1907 года (Собр. Узак. 1907 г. Декабря 4, отд. II, ст. 625).

29448.—*Августа 1. Высочайше утвержденный Уставъ акціонернаго Общества соединенныхъ хлопчато-бумажныхъ мануфактуръ въ городѣ Лодзи.*—Положеніе Совѣта Министровъ, Высочайше утвержденное 1 Августа 1907 года (Собр. Узак. 1908 г. Января 22, отд. II, ст. 46).

29449.—*Августа 1. Высочайшее повелѣніе, объявленное Военнымъ Министромъ (Собр. Узак. 1908 г. Февраля 26, отд. I, ст. 207).*—Объ отмѣнѣ въ 1908 году учебныхъ сборовъ прапорщиковъ запаса и нижнихъ чиновъ 1-го разряда по образованію.

29450.—*Августа 2. Высочайшее повелѣніе, объявленное Министромъ Народнаго Просвѣщенія (Собр. Узак. 1908 г. Февраля 26, отд. I, ст. 204).*—О присвоеніи сельскому начальному училищу въ деревнѣ Мальгинѣ, Мордвиновской волости, Юрьевецкаго уѣзда, Костромской губерніи, Имени Ея Императорскаго Величества, Государыни Императрицы Маріи Ѳеодоровны.

29451.—*Августа 3. Высочайше утвержденное положеніе Военнаго Совѣта (Собр. Узак. 1907 г. Декабря 22, отд. I, ст. 1570).*—Объ измѣненіи редакціи 2 примѣчанія къ статьѣ 18 Положенія о частяхъ кавалерійскаго запаса.

29452.—*Августа 3. Высочайшее повелѣніе, объявленное Министромъ Финансовъ (Собр. Узак. 1908 г. Сентября 19, отд. I, ст. 1246).*—О примѣненіи къ отдѣльному корпусу пограничной стражи Высочайшаго повелѣнія о предоставленіи права ношенія кителей, установленныхъ на лѣтнее время, и въ остальное время года.

29453.—*Августа 4. Высочайшее повелѣніе, объявленное Военнымъ Министромъ (Собр. Узак. 1907 г. Декабря 22, отд. I, ст. 1597).*—Объ утвержденіи росписанія сборныхъ и роспускныхъ пунктовъ для смѣнныхъ командъ лейбъ-гвардіи Сводно-казачьяго полка.

29454.—*Августа 5. Именной Высочайшій указъ, данный Сенату (Собр. Узак. 1907 г. Августа 14, отд. I, ст. 1028).*—О продленіи срока дѣйствія Положенія о мѣрахъ къ охраненію государственнаго порядка и общественнаго спокойствія и о дальнѣйшемъ оставленіи нѣкоторыхъ мѣстностей Имперіи въ состояніи усиленной охраны.

29455.—*Августа 5. Высочайше утвержденное положеніе Военнаго Совѣта (Собр. Узак. 1908 г. Марта 10, отд. I, ст. 261).*—О перевозкѣ на счетъ казны семействъ почтово-телеграфныхъ чиновниковъ расформированныхъ полевыхъ почтово-телеграфныхъ учрежденій въ Маньчжуріи.

29456.—*Августа 8. Высочайше утвержденное положеніе Военнаго Совѣта (Собр. Узак. 1908 г. Февраля 21, отд. I, ст. 168).*—Объ улучшеніи матеріальнаго положенія воинскихъ чиновъ, находящихся на рубежѣ между классными и нижними чинами.

29457.—*Августа 8. Высочайшее повелѣніе, объявленное Военнымъ Министромъ (Собр. Узак. 1908 г. Февраля 21, отд. I, ст. 177).*—Объ измѣненіи статьи 29 Военно-Судебнаго Устава (Свода Воени. Пост. 1869 г., кн. XXIV, изд. 3) и статьи 4 правилъ о порядкѣ примѣненія сего Устава къ войскамъ Туркестанскаго военнаго округа (прил. V къ ст. 213, примѣч. 2, Уст. Военно-Суд., лит. Б).

29458.—*Августа 10. Высочайше утвержденное положеніе Совѣта Министровъ (Собр. Узак. 1907 г. Октября 5, отд. I, ст. 1228).*—О нѣкоторыхъ измѣненіяхъ въ опекунскомъ управленіи, Высочайше учрежденномъ по положенію бывшаго Комитета Министровъ 12 Февраля 1904 года, надъ имуществомъ наслѣдниковъ Князя Левана Меликова.

29459.—*Августа 10. Высочайше утвержденное положеніе Совѣта Министровъ (Собр. Узак. 1907 г. Октября 12, отд. I, ст. 1247).*—О разсрочкѣ числящихся за городомъ Дубно, Волынской губерніи, недоимокъ пособія казнѣ.

29460.—*Августа 10. Высочайше утвержденное положеніе Совѣта Министровъ (Собр. Узак. 1907 г. Октября 12, отд. I, ст. 1248).*—О разсрочкѣ числящихся за городомъ Соколкою, Гродненской губерніи, недоимокъ пособія казнѣ.

29461.—*Августа 10. Высочайше утвержденное положеніе Совѣта Министровъ (Собр. Узак. 1907 г. Октября 12, отд. I, ст. 1250).*—О присоединеніи къ городу Конину урочища «Гробля Чарковская».

29462.—*Августа 10. Высочайше утвержденное положеніе Совѣта Министровъ (Собр. Узак. 1907 г. Октября 12, отд. I, ст. 1251).*—О разсрочкѣ числящейся за городомъ Владивостокомъ недоимки пособія казнѣ на содержаніе полиціи.

29463.—*Августа 10. Высочайше утвержденное положеніе Совѣта Министровъ (Собр. Узак. 1907 г. Октября 16, отд. I, ст. 1258).*—О разсрочкѣ числящейся за городомъ Одессою недоимки пособія казнѣ на содержаніе центральныхъ, мѣстныхъ и полицейскихъ учрежденій, а также высшаго учебнаго заведенія.

29464.—*Августа 10. Высочайше утвержденное положеніе Совѣта Министровъ (Собр. Узак.*

1907 г. Октября 16, отд. I, ст. 1259).—Объ опредѣленіи границъ селитебной площади города Геническа.

29465.—*Августа 10. Высочайше утвержденное положеніе Совѣта Министровъ (Собр. Узак. 1907 г. Октября 25, отд. I, ст. 1267).*—Объ оказаніи городамъ Дисвѣ, Дриссѣ, Заславлю, Ковнѣ, Россіенамъ, Бахчисараю, Старому Крыму, Шацку, Черни и Новомиргороду нѣкоторыхъ льготъ по выполненію лежащихъ на нихъ обязательныхъ расходовъ и по уплатѣ накопившихся за ними казенныхъ недоимокъ.

29466.—*Августа 10. Высочайше утвержденное положеніе Совѣта Министровъ (Собр. Узак. 1907 г. Декабря 7, отд. I, ст. 1429).*—О разрѣшеніи городу Ригѣ облигаціоннаго займа въ 2 милліона рублей.

29467.—*Августа 10. Высочайше утвержденное положеніе Совѣта Министровъ (Собр. Узак. 1907 г. Сентября 29, отд. II, ст. 542).*—Объ увеличеніи основнаго капитала Товарищества Никольской мануфактуры «Саввы Морозова сынъ и К°».

29468.—*Августа 10. Высочайше утвержденное положеніе Совѣта Министровъ (Собр. Узак. 1907 г. Октября 9, отд. II, ст. 545).*—Объ увеличеніи основнаго капитала С.-Петербургской Компаніи «Надежда» для морскаго, рѣчнаго и сухопутнаго страхованія, транспортированія кладей и страхованія отъ огня имуществъ.

29469.—*Августа 10. Высочайше утвержденное положеніе Совѣта Министровъ (Собр. Узак. 1907 г. Октября 24, отд. II, ст. 552).*—Объ измѣненіи Устава Таврическаго акціонернаго Общества чугунолитейнаго и машиностроительнаго завода «Левъ Либерманъ».

29470.—*Августа 10. Высочайше утвержденный Уставъ Товарищества на паяхъ «Актюбинское Пароходство».*—Положеніе Совѣта Министровъ, Высочайше утвержденное 10 Августа 1907 года (Собр. Узак. 1907 г. Ноября 27, отд. II, ст. 600).

29471.—*Августа 10. Высочайше утвержденный Уставъ Сѣверо-Двинскаго пароходнаго Общества.*—Положеніе Совѣта Министровъ, Высочайше утвержденное 10 Августа 1907 года (Собр. Узак. 1907 г. Ноября 27, отд. II, ст. 601).

29472.—*Августа 10. Высочайше утвержденный Уставъ Товарищества Невской мукомольной мельницы О. Л. Попенова и М. П. Шахова въ С.-Петербургѣ.*—Положеніе Совѣта Министровъ, Высочайше утвержденное 10 Августа 1907 года (Собр. Узак. 1907 г. Ноября 30, отд. II, ст. 616).

29473.—*Августа 10. Высочайше утвержденный Уставъ торгово-промышленнаго Товарищества «Аршиновъ и К°».*—Положеніе Совѣта Министровъ, Высочайше утвержденное 10 Августа 1907 года (Собр. Узак. 1907 г. Ноября 30, отд. II, ст. 617).

29474.—*Августа 10. Высочайше утвержденный Уставъ Михайловскаго Общества каменноугольныхъ копей.*—Положеніе Совѣта Министровъ, Высочайше утвержденное 10 Августа 1907 года (Собр. Узак. 1907 г. Декабря 5, отд. II, ст. 628).

29475.—*Августа 10. Высочайше утвержденное положеніе Совѣта Министровъ (Собр. Узак. 1908 г. Февраля 1, отд. I, ст. 92).*—Объ упраздненіи опекунскаго управленія надъ личностью и имуществомъ Бориса Нечаева.

29476.—*Августа 10. Высочайше утвержденный Уставъ золотопромышленнаго Товарищества «В. П. Нестеревъ и К°».*—Положеніе Совѣта Министровъ, Высочайше утвержденное 10 Августа 1907 года (Собр. Узак. 1908 г. Января 11, отд. II, ст. 3).

29477.—*Августа 10. Высочайше утвержденный Уставъ торгово-коммисіоннаго акціонернаго Общества.*—Положеніе Совѣта Министровъ, Высочайше утвержденное 10 Августа 1907 года (Собр. Узак. 1908 г. Января 11, отд. II, ст. 4).

29478.—*Августа 10. Высочайше утвержденный Уставъ акціонернаго Общества электролитическихъ заводовъ.*—Положеніе Совѣта Министровъ, Высочайше утвержденное 10 Августа 1907 года (Собр. Узак. 1908 г. Января 11, отд. II, ст. 5).

29479.—*Августа 10. Высочайше утвержденный Уставъ акціонернаго Общества «Фарина».*—Положеніе Совѣта Министровъ, Высочайше утвержденное 10 Августа 1908 года (Собр. Узак. 1908 г. Января 16, отд. II, ст. 31).

29480.—*Августа 10. Высочайше утвержденный Уставъ акціонернаго Общества «Донецкій Антрацитъ».*—Положеніе Совѣта Министровъ, Высочайше утвержденное 10 Августа 1907 года (Собр. Узак. 1908 г. Января 16, отд. II, ст. 32).

29481.—*Августа 10. Высочайше утвержденный Уставъ акціонернаго Общества «Луи Зальмъ».*—Положеніе Совѣта Министровъ, Высочайше утвержденное 10 Августа 1907 года (Собр. Узак. 1908 г. Января 16, отд. II, ст. 33).

29482.—*Августа 10. Высочайше утвержденное положеніе Совѣта Министровъ (Собр. Узак. 1908 г. Января 23, отд. II, ст. 51).*—Объ отчужденіи части имуществъ, принадлежащихъ Товариществу Окуловскихъ писчебумажныхъ фабрикъ В. П. Пасбургъ и Россійскому транспортному и страховому Обществу.

29483.—*Августа 10. Высочайше утвержденный Уставъ С.-Петербургскаго Общества грузовато автомобильнаго передвиженія.*—Положеніе Совѣта Министровъ, Высочайше утвержденное 10 Августа 1907 года (Собр. Узак. 1908 г. Января 24, отд. II, ст. 55).

29484.—*Августа 10. Высочайше утвержденный Уставъ культурно-просвѣтительнаго Товарищества издательскаго и печатнаго дѣла «Наша Жизнь».*—Положеніе Совѣта Министровъ, Высочайше утвержденное 10 Августа 1907 года (Собр. Узак. 1908 г. Января 24, отд. II, ст. 56).

29485.—*Августа 10. Высочайше утвержденный Уставъ Товарищества «Печатня С. П. Яковлева».*—Положеніе Совѣта Министровъ, Высочайше утвержденное 10 Августа 1907 года (Собр. Узак. 1908 г. Января 24, отд. II, ст. 57).

29486.—*Августа 10. Высочайше утвержденный Уставъ Московскаго акціонернаго Общества колбасно-консервнаго производства и торговли Ф. Грачева.*—Положеніе Совѣта Министровъ, Высочайше утвержденное 10 Августа 1907 года (Собр. Узак. 1908 г. Января 29, отд. II, ст. 67).

29487.—*Августа 10. Высочайше утвержденный Уставъ Общества чугуно-литейнаго, механическаго и судостроительнаго завода «Гефестъ» въ Харбинѣ.*—Положеніе Совѣта Министровъ, Высочайше утвержденное 10 Августа 1907 года (Собр. Узак. 1908 г. Января 29, отд. II, ст. 68).

29488.—*Августа 10. Высочайше утвержденный Уставъ Товарищества «Г. А. Нибуръ и К°».*—Положеніе Совѣта Министровъ, Высочайше утвержденное 10 Августа 1907 года (Собр. Узак. 1908 г. Января 29, отд. II, ст. 69).

29489.—*Августа 10. Высочайше утвержденное положеніе Совѣта Министровъ (Собр. Узак. 1908 г. Февраля 19, отд. II, ст. 97).*—О присвоеніи акціонерному Обществу древесно-масснаго и картоннаго завода «Койль» новаго наименованія: «Акціонерное Общество писчебумажной фабрики «Койль» и объ измѣненіи Устава сего Общества.

29490.—*Августа 10. Высочайше утвержденное положеніе Совѣта Министровъ (Собр. Узак. 1908 г. Февраля 19, отд. II, ст. 98).*—Объ уменьшеніи основнаго капитала Астраханскаго нефтепромышленнаго и торговаго Общества.

29491.—*Августа 10. Высочайше утвержденное положеніе Совѣта Министровъ (Собр. Узак. 1908 г. Февраля 19, отд. II, ст. 99).*—Объ измѣненіи Устава Товарищества Рождественской мануфактуры Павла Васильевича Берга.

29492.—*Августа 10. Высочайше утвержденное положеніе Совѣта Министровъ (Собр. Узак. 1908 г. Февраля 19, отд. II, ст. 100).*—Объ увеличеніи основнаго капитала Товарищества сахарнаго завода «Скоморошки».

29493.—*Августа 10. Высочайше утвержденное положеніе Совѣта Министровъ (Собр. Узак. 1908 г. Февраля 19, отд. II, ст. 101).*—

Объ увеличеніи основнаго капитала Товарищества Ходорковскаго свеклосахарнаго и рафинаднаго завода.

29494.—*Августа 10. Высочайше утвержденное положеніе Совѣта Министровъ (Собр. Узак. 1908 г. Февраля 19, отд. II, ст. 102).*—Объ измѣненіи Устава Бакинскаго нефтянаго Общества.

29495.—*Августа 10. Высочайше утвержденное положеніе Совѣта Министровъ (Собр. Узак. 1908 г. Февраля 19, отд. II, ст. 103).*—Объ измѣненіи Устава Товарищества Кренгольмской мануфактуры бумажныхъ издѣлій.

29496.—*Августа 10. Высочайше утвержденное положеніе Военнаго Совѣта (Собр. Узак. 1907 г. Декабря 22, отд. I, ст. 1571).*—Объ увеличеніи числа медицинскихъ фельдшеровъ въ Сибирскомъ казачьемъ войскѣ.

29497.—*Августа 10. Высочайше утвержденное положеніе Военнаго Совѣта (Собр. Узак. 1907 г. Декабря 22, отд. I, ст. 1572).*—О разъясненіи правъ заурядъ-прапорщиковъ на жалованье.

29498.—*Августа 10. Высочайше утвержденное положеніе Военнаго Совѣта (Собр. Узак. 1908 г. Января 12, отд. I, ст. 58).*—О предоставленіи крестьянамъ-переселенцамъ, зачисляющимся въ казачье сословіе Амурскаго и Уссурійскаго казачьихъ войскъ, 5-ти-лѣтней льготы по отбыванію воинской повинности.

29499.—*Августа 10. Высочайше утвержденное Положеніе о ветеринарно-фельдшерскихъ школахъ въ частяхъ войскъ.*—Положеніе Военнаго Совѣта, Высочайше утвержденное 10 Августа 1907 года (Собр. Узак. 1908 г. Февраля 18, отд. I, ст. 143).

29500.—*Августа 10. Высочайше утвержденное положеніе Военнаго Совѣта (Собр. Узак. 1908 г. Февраля 21, отд. I, ст. 169).*—О подчиненіи Младшихъ Ветеринарныхъ Врачей Старшимъ Ветеринарнымъ Врачамъ.

29501.—*Августа 10. Высочайше утвержденное положеніе Военнаго Совѣта (Собр. Узак. 1908 г. Февраля 21, отд. I, ст. 170).*—Объ установленіи книгъ, тетрадей, журналовъ и бланковъ для этапныхъ ветеринарныхъ лазаретовъ.

29502.—*Августа 10. Высочайшее повелѣніе, объявленное Военнымъ Министромъ (Собр. Узак. 1907 г. Декабря 22, отд. I, ст. 1598).*—Объ измѣненіи штата Харьковскаго и Кременчугскаго Жандармскихъ Полицейскихъ Управленій желѣзныхъ дорогъ.

29503.—*Августа 11. Именной Высочайшій указъ, данный Сенату (Собр. Узак. 1907 г. Августа 16, отд. I, ст. 1062).*—Объ учрежденіи должностей: 1) Чиновника особыхъ порученій V класса при Канцеляріи Ея Величества, Государыни Императрицы Маріи Ѳеодоровны и 2) Помощника Управляющаго Абасъ-Туманскимъ дворцомъ.

29504.—*Августа 11. Именной Высочайшій указъ, данный Сенату (Собр. Узак. 1907 г. Августа 16, отд. I, ст. 1065).*—О назначеніи Его Императорскаго Высочества, Великаго Князя Дмитрія Константиновича Попечителемъ при Ихъ Высочествахъ, Князьяхъ Іоаннѣ и Гавріилѣ Константиновичахъ.

29505.—*Августа 11. Высочайше утвержденное положеніе Совѣта Министровъ (Собр. Узак. 1907 г. Октября 9, отд. I, ст. 1235).*—О передачѣ въ вѣдѣніе Варшавскаго Городскаго Магистрата благотворительныхъ заведеній, подвѣдомственныхъ Варшавскому Городскому Совѣту общественнаго призрѣнія.

29506.—*Августа 11. Высочайше утвержденное положеніе Совѣта Министровъ (Собр. Узак. 1907 г. Октября 9, отд. I, ст. 1236).*—О продленіи дѣйствія Временныхъ Правилъ 15 Іюня 1902 года о выдачѣ ссудъ на общеполезныя надобности переселенцевъ.

29507.—*Августа 11. Высочайше утвержденное положеніе Совѣта Министровъ (Собр. Узак. 1907 г. Октября 9, отд. I, ст. 1237).*—О продленіи срока дѣйствія Высочайше утвержденнаго, 12 Іюня 1900 года, мнѣнія Государственнаго Совѣта объ измѣненіи условій сдачи съ торговъ завѣдомо-нефтеносныхъ казенныхъ земель.

29508.—*Августа 11. Высочайше утвержденное положеніе Совѣта Министровъ (Собр. Узак. 1908 г. Марта 4, отд. I, ст. 246).*—О мѣрахъ къ устройству въ Приморской области переселенцевъ 1907 года.

29509.—*Августа 13. Высочайше утвержденное положеніе Адмиралтействъ-Совѣта (Собр. Узак. 1907 г. Ноября 2, отд. I, ст. 1306).*—О дополненіи пункта 2 статьи 36 книги 1 части 2 Свода Морскихъ Постановленій, изд. 1901 года.

29510.—*Августа 16. Высочайшее повелѣніе, объявленное Министромъ Юстиціи (Собр. Узак. 1908 г. Февраля 12, отд. I, ст. 120).*—Объ измѣненіи духовнаго завѣщанія Статскаго Совѣтника Ивана Алафузова.

29511.—*Августа 17. Высочайше утвержденное положеніе Совѣта Министровъ (Собр. Узак. 1907 г. Сентября 21, отд. I, ст. 1149).*—Объ измѣненіи нѣкоторыхъ узаконеній, касающихся учета и призыва нижнихъ чиновъ запаса арміи и флота и ратниковъ Государственнаго ополченія I разряда.

29512.—*Августа 17. Высочайше утвержденное положеніе Совѣта Министровъ (Собр. Узак. 1907 г. Октября 9, отд. I, ст. 1238).*—О присвоеніи Войсковому Наказному Атаману войска Донскаго полномочій въ отношеніи Таганрогскаго округа.

29513.—*Августа 17. Высочайше утвержденное положеніе Военнаго Совѣта (Собр. Узак. 1907 г. Декабря 22, отд. I, ст. 1575).*—О сокращеніи на половину числа прикомандировываемыхъ къ Пажескому Его Императорскаго Величества и Кадетскимъ Корпусамъ и къ Вольской военной школѣ строевыхъ пѣхотныхъ унтеръ-офицеровъ.

29514.—*Августа 17. Высочайше утвержденное положеніе Военнаго Совѣта (Собр. Узак. 1907 г. Декабря 22, отд. I, ст. 1574).*—Объ измѣненіи статьи 591 книги XV Свода Военныхъ Постановленій 1869 года (изд. 2), по редакціи приказа по военному вѣдомству 1904 года, № 62.

29515.—*Августа 17. Высочайше утвержденное положеніе Военнаго Совѣта (Собр. Узак. 1907 г. Декабря 22, отд. I, ст. 1575).*—Объ отмѣнѣ дѣйствія приказа по военному вѣдомству 1883 года за № 101, о порядкѣ назначенія нижнихъ чиновъ въ казенную прислугу къ офицерамъ.

29516.—*Августа 17. Высочайше утвержденное Положеніе о Собственномъ Его Императорскаго Величества Сводномъ пѣхотномъ полку.*—Положеніе Военнаго Совѣта, Высочайше утвержденное 17 Августа 1907 года (Собр. Узак. 1908 г. Февраля 18, отд. I, ст. 141).

29517.—*Августа 17. Высочайше утвержденное положеніе Военнаго Совѣта (Собр. Узак. 1908 г. Февраля 21, отд. I, ст. 171).*—О прекращеніи нѣкоторыхъ добавочныхъ отпусковъ по Военному Министерству.

29518.—*Августа 17. Высочайше утвержденное положеніе Военнаго Совѣта (Собр. Узак. 1908 г. Февраля 21, отд. I, ст. 172).*—Объ утвержденіи правилъ продажи и обмѣна казаками лейбъ-гвардіи Сводно-Казачьяго полка собственныхъ строевыхъ лошадей, по желанію самихъ владѣльцевъ, во всѣхъ случаяхъ увольненія ихъ со службы.

29519.—*Августа 17. Высочайше утвержденное положеніе Военнаго Совѣта (Собр. Узак. 1908 г. Февраля 21, отд. I, ст. 175).*—О порядкѣ сопровожденія льготныхъ и смѣнныхъ командъ лейбъ-гвардіи Сводно-Казачьяго полка.

29520.—*Августа 17. Высочайше утвержденно Положеніе о капиталѣ, пожертвованномъ 2-й Его Императорскаго Высочества Генералъ-Фельдцейхмейстера батареѣ гвардейской конно-артиллерійской бригады Его Императорскимъ Высочествомъ, Великимъ Княземъ Сергіемъ Михаиловичемъ.*—Положеніе Военнаго Совѣта, Высочайше утвержденное 17 Августа 1907 года (Собр. Узак. 1908 г. Февраля 26, отд. I, ст. 208).

29521.—*Августа 18. Высочайшее повелѣніе, объявленное Министромъ Народнаго Просвѣщенія (Собр. Узак. 1908 г. Февраля 26, отд. I, ст. 206).*—О присвоеніи Павлодарскому мужскому приходскому училищу, Семипалатинской области, Имени Его Императорскаго Высочества, Государя Наслѣдника Цесаревича и Великаго Князя Алексѣя Николаевича.

29522.—*Августа 19. Высочайше утвержденное положеніе Совѣта Министровъ (Собр. Узак. 1907 г. Октября 5, отд. I, ст. 1229).*—Объ ассигнованіи средствъ на покупку участка земли для консульства въ Кермапшахѣ и для пріобрѣтенія въ собственность казны зданій, занимаемыхъ консульствомъ въ Исфагани.

29523.—*Августа 19. Высочайше утвержденное положеніе Совѣта Министровъ (Собр. Узак. 1907 г. Октября 5 и 30, отд. I, ст. 1250 и 1293).*—О суммахъ раскладочнаго сбора съ золото-и платинопромышленныхъ предпріятій и особаго сбора съ тѣхъ же предпріятій, находящихся на поссессіонныхъ земляхъ, на 1907 годъ.

29524.—*Августа 19. Высочайше утвержденное положеніе Совѣта Министровъ (Собр. Узак. 1907 г. Ноября 2, отд. I, ст. 1502).*—О передачѣ учебныхъ заведеній горно-технической спеціальности въ вѣдѣніе Учебнаго Отдѣла Министерства Торговли и Промышленности.

29525.—*Августа 22. Высочайше утвержденное Положеніе о Комитетѣ по конно-заводскимъ дѣламъ.*—Высочайшее повелѣніе, объявленное Управляющимъ Государственнымъ Коннозаводствомъ (Собр. Узак. 1907 г. Ноября 16, отд. I, ст. 1371).

29526.—*Августа 26. Именной Высочайшій указъ, данный Сенату (Собр. Узак. 1907 г. Августа 31, отд. I, ст. 1088).*—Объ объявленіи Сарапульскаго уѣзда въ положеніи чрезвычайной охраны.

29527.—*Августа 26. Высочайше утвержденное положеніе Совѣта Министровъ (Собр. Узак. 1907 г. Сентября 11, отд. I, ст. 1416).*—О порядкѣ взысканія продовольственныхъ долговъ съ сельскихъ обывателей въ 1907 и первой половинѣ 1908 годовъ по ссудамъ, выданнымъ по случаю неурожаевъ послѣднихъ годовъ.

29528.—*Августа 26. Высочайшее повелѣніе, объявленное Министромъ Юстиціи (Собр. Узак. 1907 г. Декабря 25, отд. I, ст. 1605).*—О присвоеніи сиротскому отдѣленію при С.-Петербургскомъ Николаевскомъ дѣтскомъ пріютѣ вѣдомства учрежденій Императрицы Маріи наименованія: «Сиротское отдѣленіе Имени Великой Княгини Екатерины Михаиловны».

29529.—*Августа 26. Высочайшее повелѣніе, объявленное Военнымъ Министромъ (Собр. Узак. 1908 г. Августа 27, отд. I, ст. 1133).*—Объ утвержденіи сабли въ желѣзныхъ ножнахъ для вооруженія офицеровъ и нижнихъ чиновъ постояннаго состава Офицерской Кавалерійской Школы.

29530.—*Августа 27. Высочайше утвержденный Уставъ Императорскаго Русскаго Военно-Историческаго Общества.*—Высочайшее повелѣніе, объявленное Военнымъ Министромъ (Собр. Узак. 1908 г. Іюля 11, отд. I, ст. 706).

29531.—*Августа 30. Именной Высочайшій указъ, данный Сенату (Собр. Узак. 1907 г. Сентября 7, отд. I, ст. 1095).*—Объ объявленіи города Екатеринослава, Екатеринославскаго и Верхнеднѣпровскаго уѣздовъ, Екатеринославской губерніи, а также поселковъ Амура и Нижнеднѣпровска, Новомосковскаго уѣзда, той же губерніи, въ состояніи чрезвычайной охраны, взамѣнъ военнаго положенія.

29532.—*Августа 30. Высочайше утвержденное положеніе Совѣта Министровъ (Собр. Узак. 1907 г. Октября 12, отд. I, ст. 1249).*—Объ утвержденіи порядка завѣдыванія храмомъ Воскресенія Христова и штата расходамъ на его содержаніе.

29533.—*Августа 30. Высочайше утвержденное положеніе Совѣта Министровъ (Собр. Узак. 1907 г. Ноября 2, отд. I, ст. 1503, и 1908 г. Января 4, отд. I, ст. 15).*—Объ измѣненіи порядка назначенія сверхштатныхъ Ассистентовъ при каѳедрахъ Императорской Военно-Медицинской Академіи.

29534.—*Августа 30. Высочайше утвержденное положеніе Совѣта Министровъ (Собр. Узак. 1907 г. Ноября 2, отд. I, ст. 1504, и 1908 г. Января 4, отд. I, ст. 16).*—О перемѣщеніи десяти студенческихъ стипендій военнаго вѣдомства съ 2-го на 1-й курсъ Императорской Военно-Медицинской Академіи съ назначеніемъ ихъ исключительно потомкамъ Севастопольскихъ героевъ.

29535.—*Августа 30. Высочайше утвержденное положеніе Совѣта Министровъ (Собр. Узак. 1907 г. Ноября 6, отд. I, ст. 1517).*—О выдачѣ Московскому Обществу для сооруженія и эксплоатаціи подъѣздныхъ желѣзныхъ путей въ Россіи ссуды изъ казны въ размѣрѣ до 300.000 рублей.

29536.—*Августа 30. Высочайшее повелѣніе, сообщенное Сенату вѣдѣніемъ Святѣйшаго Синода (Собр. Узак. 1908 г. Сентября 19, отд. I, ст. 1240).*—О принятіи существующаго при Красностокскомъ Свято-Богородицкомъ женскомъ монастырѣ Красностокскаго Братства Пресвятыя Богородицы подъ Августѣйшее покровительство Ея Императорскаго Величества, Государыни Императрицы Александры Ѳеодоровны.

29537.—*Августа 31. Высочайше утвержденное положеніе Военнаго Совѣта (Собр. Узак. 1908 г. Января 4, отд. I, ст. 17).*—Объ упраздненіи 200 мѣстъ, временно учрежденныхъ, въ Клиническомъ военномъ госпиталѣ для больныхъ и раненыхъ воинскихъ чиновъ, эвакуированныхъ съ Дальняго Востока.

29538.—*Августа 31. Высочайшее повелѣніе, объявленное Военнымъ Министромъ (Собр. Узак. 1908 г. Февраля 21, отд. I, ст. 178).*—О наименованіи существующаго въ станицѣ Распопинской, Усть-Медвѣдицкаго округа, области войска Донскаго, приходскаго училища «Алексѣевскимъ».

С Е Н Т Я Б Р Ь.

29539.—*Сентября 5. Именной Высочайшій указъ, данный Сенату (Собр. Узак. 1907 г. Сентября 15, отд. I, ст. 1439).*—О продленіи срока дѣйствія положенія усиленной охраны въ городѣ Херсонѣ и его уѣздѣ.

29540.—*Сентября 5. Именной Высочайшій указъ, данный Сенату (Собр. Узак. 1907 г. Сентября 15, отд. I, ст. 1440).*—О продленіи срока дѣйствія положенія усиленной охраны въ городѣ Казани со всѣми прилегающими къ ней слободами.

29541.—*Сентября 5. Именной Высочайшій указъ, данный Сенату (Собр. Узак. 1907 г. Сентября 15, отд. I, ст. 1441).*—О продленіи срока дѣйствія положенія усиленной охраны въ городѣ Уральскѣ.

29542.—*Сентября 5. Высочайше утвержденное положеніе Совѣта Министровъ (Собр. Узак. 1907 г. Октября 30, отд. I, ст. 1287).*—О дарованіи нѣкоторыхъ правъ ученицамъ Шушинскаго Маріинскаго женскаго Училища и о предоставленіи Министру Народнаго Просвѣщенія распространять эти права на другія Маріинскія женскія Училища.

29543.—*Сентября 5. Высочайше утвержденное положеніе Совѣта Министровъ (Собр. Узак. 1907 г. Ноября 2, отд. I, ст. 1305).*—О предоставленіи Предсѣдателямъ Земскихъ Управъ въ мѣстностяхъ, въ коихъ не производится дворянскихъ выборовъ, заступать мѣсто Предсѣдателя Училищнаго Совѣта, въ случаѣ болѣзни или отсутствія мѣстнаго Инспектора народныхъ училищъ.

29544.—*Сентября 5. Высочайшее повелѣніе, объявленное Сенату вѣдѣніемъ Святѣйшаго Синода (Собр. Узак. 1908 г. Сентября 19, отд. I, ст. 1253).*—Объ учрежденіи въ Казанской епархіи на мѣстныя средства каѳедры третьяго Викарнаго Епископа, съ присвоеніемъ ему именованія Мамадышскимъ и съ предоставленіемъ ему завѣдыванія миссіонерскими курсами въ городѣ Казани.

29545.—*Сентября 5. Именной Высочайшій указъ, данный Сенату (Собр. Узак. 1907 г. Сентября 15, отд. I, ст. 1142).*—Объ объявленіи Закатальскаго округа, Тифлисской губерніи, на военномъ положеніи.

29546.—*Сентября 5. Высочайшее повелѣніе, объявленное Военнымъ Министромъ (Собр. Узак. 1908 г. Января 12, отд. I, ст. 59).*—Объ отмѣнѣ подчиненія Жандармскихъ Полицейскихъ Управленій желѣзныхъ дорогъ и С.-Петербургскаго жандармскаго дивизіона Начальнику Штаба отдѣльнаго корпуса жандармовъ.

29547.—*Сентября 7. Высочайше утвержденное положеніе Военнаго Совѣта (Собр. Узак. 1908 г. Января 22, отд. I, ст. 65).*—О путевомъ довольствіи нештатныхъ командъ въ Туркестанскомъ военномъ округѣ.

29548.—*Сентября 7. Высочайше утвержденное положеніе Военнаго Совѣта (Собр. Узак. 1908 г. Февраля 21, отд. I, ст. 154).*—Объ установленіи отпуска порціонныхъ денегъ нижнимъ чинамъ мѣстныхъ командъ войска Донскаго и Усть-Лабинской и Баталпашинской мѣстныхъ командъ Кубанскаго войска, при сопровожденіи ими арестантовъ въ качествѣ начальниковъ конвоя.

29549.—*Сентября 7. Высочайше утвержденное положеніе Военнаго Совѣта (Собр. Узак. 1908 г. Февраля 21, отд. I, ст. 155).*—Объ измѣненіи статьи 6 книги XVII Свода Военныхъ Постановленій 1869 года, изд. 2.

29550.—*Сентября 7. Высочайше утвержденное Положеніе о капиталѣ и стипендіи имени Генералъ-Лейтенанта Николая Александровича Иванова.*—Положеніе Военнаго Совѣта, Высочайше утвержденное 7 Сентября 1907 года (Собр. Узак. 1908 г. Февраля 26, отд. I, ст. 194).

29551.—*Сентября 7. Высочайше ратифицированная Конвенція между Россіей и Англіей по дѣламъ Персіи, Афганистана и Тибета.*—Высочайшее повелѣніе, объявленное Министромъ Юстиціи (Собр. Узак. 1907 г. Сентября 13, отд. I, ст. 1117).

29552.—*Сентября 7/20. Высочайшее постановленіе по Великому Княжеству Финляндскому (Сборн. Постан. Вел. Кн. Финл. 1907 г., № 55, стр. 1).*—Относительно учащихся при Императорскомъ Александровскомъ Университетѣ.

29553.—*Сентября 7/20. Высочайшее постановленіе по Великому Княжеству Финляндскому (Сборн. Постан. Вел. Кн. Финл. 1907 г., № 56, стр. 1).*—О формѣ обмундированія чиновъ уѣздной полиціи въ Финляндіи.

29554.—*Сентября 9. Высочайшее повелѣніе, объявленное Главноуправляющимъ Землеустройствомъ и Земледѣліемъ (Собр. Узак. 1908 г. Января 25, отд. I, ст. 75).*—Объ измѣненіи §§ 5 и 25 Высочайше утвержденныхъ, 16 Ноября 1904 года, Описанія и Правилъ ношенія форменной одежды чинамъ вѣдомства Главнаго Управленія Землеустройства и Земледѣлія.

29555.—*Сентября 12. Высочайше утвержденное положеніе Совѣта Министровъ. (Собр. Узак. 1907 г. Сентября 22, отд. I, ст. 1150).*—Объ измѣненіи статей 5, 6 и 9 Высочайше утвержденнаго, 15 Ноября 1906 года, положенія объ обезпеченіи нормальнаго отдыха служащихъ въ торговыхъ заведеніяхъ, складахъ и конторахъ.

29556.—*Сентября 12. Высочайше утвержденное положеніе Совѣта Министровъ (Собр. Узак. 1907 г. Октября 30, отд. I, ст. 1288).*—О дополненіи Устава о воинской повинности правилами объ исполненіи воинской повинности привлеченными къ дознаніямъ по государственнымъ преступленіямъ и подвергнутыми гласному полицейскому надзору въ порядкѣ Положенія объ охранѣ.

29557.—*Сентября 12. Высочайше утвержденное положеніе Совѣта Министровъ (Собр. Узак. 1907 г. Октября 30, отд. I, ст. 1289).*—О продленіи срока дѣйствія постановленій о сборѣ съ паровыхъ котловъ.

29558.—*Сентября 14. Высочайше утвержденное положеніе Военнаго Совѣта (Собр. Узак. 1908 г. Февраля 21, отд. I, ст. 156).*—О командированіи урядниковъ и трубачей въ Николаевское Кавалерійское Училище отъ лейбъ-гвардіи Сводно-Казачьяго полка.

29559.—*Сентября 14. Высочайше утвержденное положеніе Военнаго Совѣта (Собр. Узак. 1908 г. Февраля 21, отд. I, ст. 157).*—О зачисленіи въ запасъ армейской кавалеріи офицеровъ, служащихъ въ казачьихъ конныхъ частяхъ, но не принадлежащихъ къ казачьему сословію.

29560.—*Сентября 14. Высочайше утвержденное положеніе Военнаго Совѣта (Собр. Узак. 1908 г. Февраля 21, отд. I, ст. 158).*—О разрѣшеніи по судамъ, выдаваемымъ изъ общихъ войсковыхъ капиталовъ восьми казачьихъ войскъ, взимать 4%, вмѣсто нынѣ взимаемыхъ 6%.

29561.—*Сентября 15. Именной Высочайшій указъ, данный Сенату (Собр. Узак. 1907 г. Сентября 23, отд. I, ст. 1204).*—О продленіи срока дѣйствія особыхъ полномочій, предоставленныхъ Орловскому Губернатору.

29562.—*Сентября 15. Именной Высочайшій указъ, данный Сенату (Собр. Узак. 1907 г. Сентября 28, отд. I, ст. 1216).*—О дальнѣйшемъ оставленіи нѣкоторыхъ мѣстностей Туркестанскаго края въ исключительномъ положеніи.

29563.—*Сентября 17. Высочайше утвержденное положеніе Военнаго Совѣта (Собр. Узак. 1908 г. Февраля 21, отд. I, ст. 159).*—Объ увеличеніи отпуска денегъ на вознагражденіе священниковъ за исполненіе духовныхъ требъ въ окружныхъ больницахъ войска Донскаго.

29564.—*Сентября 17. Высочайше утвержденное положеніе Военнаго Совѣта (Собр. Узак. 1908 г. Февраля 21, отд. I, ст. 160).*—Объ увеличеніи нормы сверхкомплекта, установленнаго приказомъ по военному вѣдомству 1901 года, № 229, въ запасныхъ кавалерійскихъ частяхъ.

29565.—*Сентября 17. Высочайше утвержденное положеніе Военнаго Совѣта (Собр. Узак. 1908 г. Февраля 21, отд. I, ст. 161).*—Объ установленіи православному духовенству періодическихъ прибавокъ къ жалованью.

29566.—*Сентября 17. Высочайше утвержденное положеніе Военнаго Совѣта (Собр. Узак. 1908 г. Февраля 21, отд. I, ст. 162).*—О правахъ Начальника корпуса военныхъ топографовъ по распорядженію штатными суммами.

29567.—*Сентября 17. Высочайше утвержденное положеніе Военнаго Совѣта (Собр. Узак. 1908 г. Марта 10, отд. I, ст. 258).*—О ссудахъ изъ ремонтныхъ капиталовъ офицерамъ гвардейской артиллеріи и объ установленіи нормы офицерскаго ремонтнаго капитала въ гвардейскихъ батареяхъ.

29568.—*Сентября 17. Высочайше одобренныя Правила объ именномъ знакѣ, учреждаемомъ по Министерству Финансовъ для лицъ, оказывавшихъ содѣйствіе по соби-*

ранію свѣдѣній для періодическихъ изданій Министерства Финансовъ или состоявшихъ корреспондентами сихъ изданій, за заслуги торговлѣ и сельскому хозяйству.—Высочайшее повелѣніе, объявленное Министромъ Финансовъ (Собр. Узак. 1907 г. Октября 5, отд. I, ст. 1231).

29569.—*Сентября 17. Высочайшее повелѣніе, объявленное Министромъ Финансовъ (Собр. Узак. 1907 г. Декабря 18, отд. I, ст. 1514).*—О примѣненіи къ отдѣльному корпусу пограничной стражи Высочайше утвержденныхъ, 9 Іюня 1907 года, образца облегченнаго сѣраго шинельнаго сукна и образцовъ окраски въ полотнѣ въ защитный зеленовато-сѣрый цвѣтъ хлопчато-бумажной ткани и льняпаго равентуха для лѣтней одежды нижнихъ чиновъ.

29570.—*Сентября 17. Высочайшее повелѣніе, объявленное Военнымъ Министромъ (Собр. Узак. 1908 г. Февраля 21, отд. I, ст. 179).*—О передачѣ знаковъ отличій изъ одной войсковой части въ другую.

29571.—*Сентября 19. Высочайше утвержденное положеніе Совѣта Министровъ (Собр. Узак. 1907 г. Октября 30, отд. I, ст. 1290).*—О производствѣ дѣлъ о расторженіи браковъ лицъ, принимавшихъ участіе въ минувшей Русско-Японской войнѣ и пропавшихъ безъ вѣсти.

29572.—*Сентября 19. Высочайше утвержденное положеніе Совѣта Министровъ (Собр. Узак. 1907 г. Октября 30, отд. I, ст. 1291).*—О выдачѣ лицамъ женскаго пола, выдержавшимъ испытаніе въ Медицинскихъ Коммисіяхъ при Россійскихъ Университетахъ, дипломовъ на званіе лѣкаря.

29573.—*Сентября 19. Высочайше утвержденное положеніе Совѣта Министровъ (Собр. Узак. 1907 г. Октября 30, отд. I, ст. 1292).*—Объ утвержденіи строительной стоимости головнаго участка Западно-Амурской желѣзной дороги отъ станціи Перчинскъ.

29574.—*Сентября 19. Высочайшее повелѣніе, объявленное Военнымъ Министромъ (Собр. Узак. 1908 г. Августа 27, отд. I, ст. 1134).*—Объ оставленіи на службѣ лицъ, произведенныхъ въ офицерскіе чины за боевыя отличія и, на основаніи существующихъ законоположеній, не имѣющихъ права оставаться на дѣйствительной службѣ въ мирное время, а равно и прапорщиковъ запаса: 1) всѣхъ произведенныхъ за боевыя отличія и 2) тѣхъ изъ неучаствовавшихъ въ бояхъ, кои зарекомендовали себя на службѣ съ лучшей стороны при условіяхъ настоящаго времени.

29575.—*Сентября 21. Высочайше утвержденное положеніе Адмиралтействъ-Совѣта (Собр. Узак. 1908 г. Марта 10, отд. I, ст. 262).*—Объ учрежденіи при церкви во имя Св. Николая при Дерябинскихъ казармахъ въ Галерной гавани штата духовенства въ составѣ одного священника и одного псаломщика и объ упраздненіи двухъ должностей штатныхъ судовыхъ священниковъ изъ бѣлаго духовенства.

29576.—*Сентября 22. Высочайшее повелѣніе, объявленное Министромъ Народнаго Просвѣщенія (Собр. Узак. 1907 г. Ноября 6, отд. I, ст. 1518).*—Объ измѣненіи Правилъ ношенія форменной одежды чинами вѣдомства Министерства Народнаго Просвѣщенія.

29577.—*Сентября 23. Высочайше утвержденное положеніе Военнаго Совѣта (Собр. Узак. 1908 г. Февраля 21, отд. I, ст. 163).*—О служебныхъ правахъ оружейныхъ подмастерьевъ въ частяхъ казачьихъ войскъ.

29578.—*Сентября 23. Высочайше утвержденное положеніе Военнаго Совѣта (Собр. Узак. 1908 г. Февраля 21, отд. I, ст. 164).*—Объ увеличеніи окладовъ жалованья положеннымъ по штатамъ Крымскаго драгунскаго и Дагестанскаго конпаго полковъ муллamъ до 444 рублей въ годъ каждому, а состоящему въ штатѣ Крымскаго драгунскаго полка муэззину—до 300 рублей въ годъ.

29579.—*Сентября 23. Высочайше утвержденное положеніе Военнаго Совѣта (Собр. Узак. 1908 г. Февраля 26, отд. I, ст. 195).*—Объ учрежденіи въ Оренбургскомъ казачьемъ войскѣ девяти должностей акушерокъ.

29580.—*Сентября 23. Высочайше утвержденное положеніе Военнаго Совѣта (Собр. Узак. 1908 г. Марта 10, отд. I, ст. 259).*—Объ измѣненіи пункта 1 статьи 7 и статьи 10 книги XVI Свода Военныхъ Постановленій 1869 года, изд. 3.

29581.—*Сентября 23. Высочайше утвержденное положеніе Военнаго Совѣта (Собр. Узак. 1908 г. Августа 27, отд. I, ст. 1106).*—О введеніи въ штатъ Управленія 37-й артиллерійской бригады церковнаго причта военнаго духовенства.

29582.—*Сентября 23. Высочайшее повелѣніе, объявленное Военнымъ Министромъ (Собр. Узак. 1908 г. Февраля 21, отд. I, ст. 180).*—О томъ, чтобы въ 1908 году не производить учебныхъ сборовъ нижнихъ чиновъ запаса и ратниковъ Государственнаго ополченія 1-го разряда.

29583.—*Сентября 23. Высочайшее повелѣніе, объявленное Министромъ Юстиціи (Собр. Узак. 1908 г. Февраля 26, отд. I, ст. 199).*—Объ учрежденіи въ Императорскомъ Александровскомъ Лицеѣ золотой медали имени Статсъ-Секретаря Дурново.

29584.—*Сентября 26. Именной Высочайшій указъ, данный Сенату (Собр. Узак. 1907 г. Сентября 29, отд. I, ст. 1217).*—О назначеніи сроковъ производства выборовъ Членовъ Государственной Думы.

29585.—*Сентября 26. Именной Высочайшій указъ, данный Сенату (Собр. Узак. 1907 г. Сентября 29, отд. I, ст. 1218).*—О назначеніи сроковъ производства выборовъ Членовъ Государственной Думы въ губерніяхъ Царства Польскаго.

29586.—*Сентября 26. Именной Высочайшій указъ, данный Сенату (Собр. Узак. 1907 г. Сентября 29, отд. I, ст. 1219).*—О назначеніи срока производства выборовъ Членовъ Государственной Думы на Кавказѣ.

29587.—*Сентября 26. Именной Высочайшій указъ, данный Сенату (Собр. Узак. 1907 г. Октября 7, отд. I, ст. 1252).*—О предоставленіи Военному Губернатору Семирѣченской области въ отношеніи Вѣрненскаго, Джаркентскаго и Пишпекскаго уѣздовъ правъ, указанныхъ въ пунктахъ 3 и 4 статьи 16 Положенія о мѣрахъ къ охраненію государственнаго порядка и общественнаго спокойствія.

29588.—*Сентября 26. Высочайше утвержденный Уставъ Общества Орѣховскаго свекловичнаго и рафинаднаго завода.*—Положеніе Совѣта Министровъ, Высочайше утвержденное 26 Сентября 1907 года (Собр. Узак. 1907 г. Октября 24, отд. II, ст. 549).

29589.—*Сентября 26. Высочайше утвержденное положеніе Совѣта Министровъ (Собр. Узак. 1907 г. Октября 24, отд. II, ст. 550).*—Объ учрежденіи администраціи по дѣламъ московскаго 1-й гильдіи купца Александра Гадалова.

29590.—*Сентября 26. Высочайше утвержденный Уставъ экономическаго Общества домовладѣльцевъ города Митавы.*—Положеніе Совѣта Министровъ, Высочайше утвержденное 26 Сентября 1907 года (Собр. Узак. 1908 г. Января 29, отд. II, ст. 66).

29591.—*Сентября 26. Высочайшее повелѣніе, объявленное Министромъ Юстиціи (Собр. Узак. 1908 г. Февраля 26, отд. I, ст. 198).*—Объ упраздненіи должности Землемѣра Мургабскаго Государева имѣнія.

29592.—*Сентября 29 / Октября 12.* *Высочайшее постановленіе по Великому Княжеству Финляндскому (Сборн. Постан. Вел. Кн. Финл. 1907 г., № 58, стр. 1).*—Объ учрежденіи двухъ должностей Ассистентовъ при одонтологическомъ учрежденіи Императорскаго Александровскаго Университета.

29593.—*Сентября 29 / Октября 12.* *Высочайшее постановленіе по Великому Княжеству Финляндскому (Сборн. Постан. Вел. Кн. Финл. 1907 г., № 59, стр. 2).*—Объ увеличеніи содержанія Секретарей и Нотаріусовъ Духовныхъ Консисторій.

29594.—*Сентября 29 / Октября 12.* *Высочайшее постановленіе по Великому Княжеству Финляндъ-*

скому (Сборн. Постан. Вел. Кн. Финл. 1907 г., № 40, стр. 1).—Объ измѣненіи штата Главнаго Управленія Училищнаго Вѣдомства.

29595.—*Сентября 29 / Октября 12.* *Высочайшее постановленіе по Великому Княжеству Финляндскому (Сборн. Постан. Вел. Кн. Финл. 1907 г., № 40, стр. 2).*—Объ измѣненіи штата Центральнаго Метеорологическаго Учрежденія Финляндскаго Общества Наукъ.

29596.—*Сентября 29 / Октября 12.* *Высочайшее постановленіе по Великому Княжеству Финляндскому (Сборн. Постан. Вел. Кн. Финл. 1907 г., № 41, стр. 1).*—Объ учрежденіи должностей строительныхъ мастеровъ при Сельскохозяйственномъ Управленіи.

29597.—*Сентября 29 / Октября 12.* *Высочайшее постановленіе по Великому Княжеству Финляндскому (Сборн. Постан. Вел. Кн. Финл. 1907 г., № 41, стр. 3).*—Объ измѣненіи штата таможеннаго вѣдомства.

29598.—*Сентября 29 / Октября 12.* *Высочайшее постановленіе по Великому Княжеству Финляндскому (Сборн. Постан. Вел. Кн. Финл. 1907 г., № 41, стр. 4).*—Объ измѣненіи штата Финляндской Статсъ-Конторы.

29599.—*Сентября 29 / Октября 12.* *Высочайшее постановленіе по Великому Княжеству Финляндскому (Сборн. Постан. Вел. Кн. Финл. 1907 г., № 41, стр. 5).*—Объ увеличеніи содержанія Главныхъ Лѣсничихъ въ Финляндіи и о мѣстѣ ихъ жительства.

29600.—*Сентября 29 / Октября 12.* *Высочайшее постановленіе по Великому Княжеству Финляндскому (Сборн. Постан. Вел. Кн. Финл. 1907 г., № 41, стр. 6).*—Объ увеличеніи содержанія Лѣсничихъ бостелей милиціоннаго, гражданскаго и духовнаго вѣдомствъ.

29601.—*Сентября 29 / Октября 12.* *Высочайшее постановленіе по Великому Княжеству Финляндскому (Сборн. Постан. Вел. Кн. Финл. 1907 г., № 41, стр. 7).*—Объ измѣненіи штата Императорскаго Финляндскаго Сената.

29602.—*Сентября 29 / Октября 12.* *Высочайшее постановленіе по Великому Княжеству Финляндскому (Сборн. Постан. Вел. Кн. Финл. 1907 г., № 41, стр. 8).*—Объ измѣненіи редакціи § 2 Высочайшаго объявленія о Нитканіемискомъ центральномъ заведеніи для душевнобольныхъ, отъ 24 Апрѣля 1899 года.

29603.—*Сентября 29 / Октября 12.* *Высочайшее повелѣніе по Великому Княжеству Финляндскому (Сборн. Постан. Вел. Кн. Финл. 1907 г., № 40, стр. 5).*—Объ ассигнованіи на содержаніе Канцеляриста и Помощника Нотаріуса Главнаго Управленія Училищнаго Вѣдомства, а также на увеличеніе содержанія сторожей означеннаго Главнаго Управленія.

29604.—*Сентября 29 / Октября 12.* *Высочайшее повелѣніе по Великому Княжеству Финляндскому (Сборн. Постан. Вел. Кн. Финл. 1907 г., № 40, стр. 4).*—Объ измѣненіи штатовъ расходовъ Финскаго Классическаго и Финскаго Реальнаго Лицеевъ въ городѣ Або.

29605.—*Сентября 29 / Октября 12.* *Высочайшее повелѣніе по Великому Княжеству Финляндскому (Сборн. Постан. Вел. Кн. Финл. 1907 г., № 42, стр. 5).*—Объ окладѣ содержанія сторожа Геологической Коммиссіи.

29606.—*Сентября 29 / Октября 12.* *Высочайшее повелѣніе по Великому Княжеству Финляндскому (Сборн. Постан. Вел. Кн. Финл. 1907 г., № 38, стр. 1).*—О пріемѣ въ Сердобольскую общую больницу только лазаретныхъ больныхъ.

29607.—*Сентября 29 / Октября 12.* *Высочайшее повелѣніе по Великому Княжеству Финляндскому (Сборн. Постан. Вел. Кн. Финл. 1907 г., № 38, стр. 2).*—О присвоеніи добавочнаго содержанія, не входящаго въ расчетъ пенсіи, первому и второму Младшимъ Врачамъ Ніуванніемискаго центральнаго заведенія.

29608.—*Сентября 29 / Октября 12.* *Высочайшее повелѣніе по Великому Княжеству Финляндскому (Сборн. Постан. Вел. Кн. Финл. 1907 г., № 38, стр. 3).*—Объ измѣненіяхъ въ утвержденныхъ, 29 Декабря 1894 года, для Губернскихъ Правленій штатахъ.

29609.—*Сентября 29 / Октября 12.* *Высочайшее повелѣніе по Великому Княжеству Финляндскому (Сборн. Постан. Вел. Кн. Финл. 1907 г., № 38, стр. 4).*—Объ увеличеніи ассигнованія на путевыя стипендіи для изученія фармацевтическихъ наукъ за границею.

29610.—*Сентября 29 / Октября 12.* *Высочайшее повелѣніе по Великому Княжеству Финляндскому (Сборн. Постан. Вел. Кн. Финл. 1907 г., № 38, стр. 5).*—Относительно добавочнаго, не входящаго въ расчетъ пенсіи, содержанія Эконома Старой и Новой клиникъ Гельсингфорсской общей больницы.

29611.—*Сентября 29 / Октября 12.* *Высочайшее повелѣніе по Великому Княжеству Финляндскому (Сборн. Постан. Вел. Кн. Финл. 1907 г., № 38, стр. 6).*—Относительно добавочнаго оклада содержанія Провинціальному Врачу Киттилясскаго округа.

29612.—*Сентября 29 / Октября 12.* *Высочайшее повелѣніе по Великому Княжеству Финляндскому (Сборн. Постан. Вел. Кн. Финл. 1907 г., № 38, стр. 7).*—Объ увеличеніи присвоеннаго Врачу Іоэнсуской общей больницы содержанія, не входящаго въ расчетъ пенсіи.

29613.—*Сентября 30. Высочайшее повелѣніе, объявленное Министромъ Народнаго Просвѣщенія (Собр. Узак. 1908 г. Января 1, отд. I, ст. 7).*—О присвоеніи Зайсанскому городскому мужскому приходскому училищу, Семипалатинской области, наименованія «Николаевскаго».

О К Т Я Б Р Ь.

29614.—*Октября 1. Именной Высочайшій указъ, данный Сенату (Собр. Узак. 1907 г. Октября 5, отд. I, ст. 1226).*—О срокахъ производства выборовъ Членовъ Государственной Думы въ Тобольской и Енисейской губерніяхъ и отъ казаковъ Уральскаго казачьяго войска.

29615.—*Октября 1. Именной Высочайшій указъ, данный Сенату (Собр. Узак. 1907 г. Октября 5, отд. I, ст. 1227).*—О срокѣ производства выборовъ Членовъ Государственной Думы отъ городовъ С.-Петербурга, Москвы, Кіева, Одессы и Риги.

29616.—*Октября 1. Именной Высочайшій указъ, данный Сенату (Собр. Узак. 1907 г. Октября 7, отд. I, ст. 1233).*—О продленіи срока дѣйствія предоставленнаго Могилевскому Губернатору права издавать обязательныя постановленія.

29617.—*Октября 1. Высочайше утвержденное положеніе Военнаго Совѣта (Собр. Узак. 1908 г. Августа 27, отд. I, ст. 1107).*—Объ установленіи ежегоднаго отпуска по 100 рублей на содержаніе рентгеновской лабораторіи въ Ковенскомъ мѣстномъ лазаретѣ.

29618.—*Октября 1. Высочайше утвержденное Положеніе о седьмомъ дополнительномъ педагогическомъ классѣ при Епархіальныхъ женскихъ Училищахъ.*—Высочайшее повелѣніе, сообщенное Сенату вѣдѣніемъ Святѣйшаго Синода (Собр. Узак. 1908 г. Февраля 21, отд. I, ст. 174).

29619.—*Октября 5. Именной Высочайшій указъ, данный Сенату (Собр. Узак. 1907 г. Октября 7, отд. I, ст. 1234).*—О назначеніи сроковъ избранія Членовъ Государственной Думы въ Городскихъ Избирательныхъ Собраніяхъ городовъ Варшавы и Лодзи и въ Избирательномъ Собраніи выборщиковъ отъ русскаго населенія города Варшавы.

29620.—*Октября 5. Именной Высочайшій указъ, данный Сенату (Собр. Узак. 1907 г. Октября 12, отд. I, ст. 1255).*—Объ объявленіи городовъ Екатеринбурга и Верхотурья съ ихъ уѣздами, Пермской губерніи, взамѣнъ усиленной, въ положеніи чрезвычайной охраны.

29621.—*Октября 5. Именной Высочайшій указъ, данный Сенату (Собр. Узак. 1907 г. Октября 12, отд. I, ст. 1256).*—О продленіи срока дѣйствія положенія усиленной охраны въ Самарской губерніи.

29622.—*Октября 6. Высочайше утвержденное положеніе Совѣта Министровъ (Собр. Узак. 1907 г. Октября 30, отд. I, ст. 1281).*—Объ увеличеніи числа гласныхъ въ Окружномъ Избирательномъ Собраніи Перваго Донскаго округа.

29623.—*Октября 6. Высочайше утвержденное положеніе Совѣта Министровъ (Собр. Узак. 1907 г. Октября 30, отд. I, ст. 1282).*—О воспрещеніи водворенія поднадзорныхъ въ 25-ти-верстномъ отъ города Юрьева раіонѣ.

29624.—*Октября 6. Высочайше утвержденное положеніе Совѣта Министровъ (Собр. Узак. 1907 г. Октября 30, отд. I, ст. 1283).*—Объ утвержденіи строительной стоимости работъ на Бологое-Полоцкой желѣзной дорогѣ.

29625.—*Октября 6. Высочайше утвержденное положеніе Совѣта Министровъ (Собр. Узак. 1907 г. Октября 30, отд. I, ст. 1284).*—Объ утвержденіи строительной стоимости работъ по переустройству станцій Николаевской желѣзной дороги.

29626.—*Октября 6. Высочайше утвержденное положеніе Совѣта Министровъ (Собр. Узак. 1907 г. Октября 30, отд. I, ст. 1285, и Ноября 30, ст. 1407).*—О распространеніи предоставленныхъ закономъ 22 Апрѣля 1906 года льготъ по отбыванію воинской повинности на лицъ, окончившихъ курсъ учебныхъ заведеній, указанныхъ въ семъ законѣ, до его воспослѣдованія.

29627.—*Октября 6. Высочайше утвержденное положеніе Совѣта Министровъ (Собр. Узак. 1907 г. Октября 30, отд. I, ст. 1286).*—Объ измѣненіи статей 9 и 10 Учрежденія Комитета о службѣ чиновъ гражданскаго вѣдомства и о наградахъ.

29628.—*Октября 6. Высочайше утвержденное положеніе Военнаго Совѣта (Собр. Узак. 1908 г. Февраля 26, отд. I, ст. 192).*—Объ увеличеніи отпускаѣ на канцелярскія принадлежности и другіе хозяйственные расходы Казанскому Окружному Военно-Медицинскому Управленію.

29629.—*Октября 7. Высочайше утвержденное положеніе Военнаго Совѣта (Собр. Узак. 1908 г. Августа 27, отд. I, ст. 1108).*—О содержаніи Капитанамъ, сдавшимъ роты переведеннымъ въ части войскъ изъ расформированныхъ частей.

29630.—*Октября 7. Высочайше утвержденное положеніе Военнаго Совѣта (Собр. Узак. 1908 г. Августа 27, отд. I, ст. 1109).*—Объ увеличеніи штата Войсковаго Правленія Уссурійскаго казачьяго войска.

29631.—*Октября 7. Высочайше утвержденное положеніе Военнаго Совѣта (Собр. Узак. 1908 г. Августа 27, отд. I, ст. 1110).*—Объ измѣненіи статьи 18 дѣйствующихъ въ Сибирскомъ казачьемъ войскѣ Правилъ о выдачѣ ссудъ и пособій изъ войсковаго капитала.

29632.—*Октября 8. Именной Высочайшій указъ, данный Сенату (Собр. Узак. 1907 г. Октября 9, отд. I, ст. 1246).*—О назначеніи срока избранія Членовъ Государственной Думы въ Областномъ Избирательномъ Собраніи Забайкальской области и въ Избирательномъ Собраніи выборщиковъ отъ станицъ Забайкальскаго казачьяго войска.

29633.—*Октября 8. Высочайше утвержденное Положеніе о составѣ и подраздѣленіи флота.*—Положеніе Адмиралтействъ-Совѣта, Высочайше утвержденное 8 Октября 1907 года (Собр. Узак., 1907 г. Октября 23, отд. I, ст. 1274).

29634.—*Октября 9. Высочайше утвержденное положеніе Военнаго Совѣта (Собр. Узак. 1908 г. Февраля 26, отд. I, ст. 195).*—О порядкѣ выдачи военно-медицинскимъ чинамъ подъемныхъ денегъ при служебныхъ командировкахъ.

29635.—*Октября 9. Высочайшее повелѣніе, объявленное Министромъ Юстиціи (Собр. Узак. 1908 г. Января 4, отд. I, ст. 19).*—Объ открытіи дѣтскаго пріюта вѣдомства учрежденій Императрицы Маріи въ селѣ Стратіевкѣ, Ольгопольскаго уѣзда, Подольской губерніи.

29636.—*Октября 9/22. Высочайшее постановленіе по Великому Княжеству Финляндскому (Сборн. Постан. Вел. Кн. Финл. 1907 г., № 39, стр. 2).*—О запретномъ срокѣ для охоты на фазановъ, въ продолженіи ближайшихъ пяти лѣтъ.

29637.—*Октября 9/22. Высочайшее постановленіе по Великому Княжеству Финляндскому (Сборн. Постан. Вел. Кн. Финл. 1907 г., № 41, стр. 3).*—О предоставленіи Финляндскому Банку выпускать билеты 1.000-марковаго достоинства.

29638.—*Октября 11. Высочайшее повелѣніе, объявленное Военнымъ Министромъ (Собр. Узак. 1908 г. Августа 27, отд. I, ст. 1135).*—О присвоеніи старшинства и опредѣленіи годоваго праздника для Собственнаго Его Императорскаго Величества Своднаго пѣхотнаго полка.

29639.—*Октября 12. Именной Высочайшій указъ, данный Сенату (Собр. Узак. 1907 г. Октября 13, отд. I, ст. 1257).*—О назначеніи сроковъ выборовъ Членовъ Государственной Думы въ Областныхъ Избирательныхъ Собраніяхъ областей Амурской и Приморской и въ Избирательномъ Собраніи выборщиковъ отъ станицъ Амурскаго и Уссурійскаго казачьихъ войскъ.

29640.—*Октября 14. Высочайше утвержденное положеніе Военнаго Совѣта (Собр. Узак. 1908 г. Февраля 26, отд. I, ст. 209).*—Объ измѣненіи штатовъ Жандармскихъ Управленій Варшавскаго, Новоминскаго и Радомскаго уѣздовъ и Лодзинскаго и Ласскаго уѣздовъ.

29641.—*Октября 15. Высочайше утвержденное положеніе Совѣта Министровъ (Собр. Узак. 1907 г. Ноября 30, отд. I, ст. 1408).*—Объ упраздненіи учрежденнаго надъ имуществомъ Графа Эвальда Унгернъ-Штернберга попечительства.

29642.—*Октября 15. Высочайше утвержденное положеніе Совѣта Министровъ (Собр. Узак. 1908 г. Февраля 26, отд. I, ст. 189).*—Объ утвержденіи временнаго штата инспекцій для надзора за постройкою частныхъ желѣзныхъ дорогъ.

29643.—*Октября 16. Высочайшее повелѣніе, объявленное Военнымъ Министромъ (Собр. Узак. 1908 г. Августа 27, отд. I, ст. 1136).*—О наименованіи 2-го Кадетскаго Корпуса «2-мъ Кадетскимъ Его Императорскаго Высочества, Великаго Князя Михаила Николаевича Корпусомъ».

*

1907.

29644.—*Октября 17/30. Высочайшая грамота по Великому Княжеству Финляндскому (Сборн. Постан. Вел. Кн. Финл. 1907 г., № 57, стр. 1).*—О закрытіи 20 Октября (2 Ноября) 1907 года Очереднаго Сейма сего года.

29645.—*Октября 17. Высочайше утвержденное положеніе Военнаго Совѣта (Собр. Узак. 1908 г. Февраля 26, отд. I, ст. 191).*—О примѣненіи къ сельскохозяйственному оборотному капиталу Уссурійскаго казачьяго войска дѣйствія Высочайше утвержденнаго, 24 Февраля 1906 года, Положенія о сельскохозяйственномъ оборотномъ капиталѣ Забайкальскаго казачьяго войска.

29646.—*Октября 17. Высочайше утвержденное положеніе Военнаго Совѣта (Собр. Узак. 1908 г. Мая 17, отд. I, ст. 411).*—Объ отпускѣ Начальнику Туркестанской желѣзнодорожной бригады прогоновъ за командировки и фуражныхъ денегъ.

29647.—*Октября 17. Высочайше утвержденное положеніе Военнаго Совѣта (Собр. Узак. 1908 г. Августа 27, отд. I, ст. 1111).*—О примѣненіи къ сельскохозяйственному оборотному капиталу Астраханскаго казачьяго войска дѣйствія Высочайше утвержденнаго, 24 Февраля 1906 года, Положенія о сельскохозяйственномъ оборотномъ капиталѣ Забайкальскаго казачьяго войска.

29648.—*Октября 17. Высочайше утвержденное положеніе Военнаго Совѣта (Собр. Узак. 1908 г. Августа 27, отд. I, ст. 1112).*—О содержаніи сверхкомплектнымъ штабъ-офицерамъ.

29649.—*Октября 18. Именной Высочайшій указъ, данный Сенату (Собр. Узак. 1907 г. Октября 23, отд. I, ст. 1270).*—О продленіи срока дѣйствія положенія чрезвычайной охраны въ Бахмутскомъ, Маріупольскомъ и Славяносербскомъ уѣздахъ, Екатеринославской губерніи.

29650.—*Октября 18. Именной Высочайшій указъ, данный Сенату (Собр. Узак. 1907 г. Октября 23, отд. I, ст. 1271).*—О продленіи срока дѣйствія положенія усиленной охраны въ Саратовской губерніи.

29651.—*Октября 18. Именной Высочайшій указъ, данный Сенату (Собр. Узак. 1907 г. Октября 23, отд. I, ст. 1272).*—Объ объявленіи городовъ Ананьева, Елисаветграда и Александріи съ ихъ уѣздами, Херсонской губерніи, взамѣнъ усиленной, въ положеніи чрезвычайной охраны.

29652.—*Октября 18. Высочайше утвержденныя Правила объ охраненіи порядка въ помѣщеніяхъ Государственной Думы и о допущеніи въ засѣданія Думы посторонникъ лицъ.*—Высочайшее повелѣніе, объявленное Сенату (Собр. Узак. 1907 г. Октября 23, отд. I, ст. 1269).

29653.—*Октября 19. Высочайше утвержденное положеніе Военнаго Совѣта (Собр. Узак. 1908 г. Мая 17, отд. I, ст. 412).*—О разъясненіи правъ лицъ, переходящихъ изъ Маньчжуріи на службу въ Приамурскій округъ, на полученіе усиленнаго путеваго довольствія.

29654.—*Октября 19. Высочайше утвержденныя Положенія: I. О капиталѣ отставнаго Генералъ-Маіора Василія Адріановича Копанева и II. О капиталѣ отставнаго прапорщика Филиппа Матвѣевича Акулова.*—Положеніе Военнаго Совѣта, Высочайше утвержденное 19 Октября 1907 года (Собр. Узак. 1908 г. Іюля 11, отд. I, ст. 702).

29655.—*Октября 19. Высочайше утвержденное положеніе Военнаго Совѣта (Собр. Узак. 1908 г. Августа 27, отд. I, ст. 1113).*—Объ улучшеніи матеріальнаго положенія лѣсныхъ кондукторовъ въ Кубанскомъ казачьемъ войскѣ.

29656.—*Октября 19. Высочайше утвержденное положеніе Военнаго Совѣта (Собр. Узак. 1908 г. Августа 27, отд. I, ст. 1114).*—Объ усиленіи земской врачебной части въ области войска Донскаго.

29657.—*Октября 19. Высочайше утвержденное положеніе Военнаго Совѣта (Собр. Узак. 1908 г. Августа 27, отд. I, ст. 1115).*—Объ увеличеніи содержанія причту Воскресенской церкви Кубанскаго Казачьяго войска.

29658.—*Октября 19. Высочайше утвержденное положеніе Военнаго Совѣта (Собр. Узак. 1908 г. Августа 27, отд. I, ст. 1116).*—О дополненіи Положенія о Кубанской и Терской бактеріологическихъ станціяхъ.

29659.—*Октября 19. Высочайше утвержденное положеніе Военнаго Совѣта (Собр. Узак. 1908 г. Августа 27, отд. I, ст. 1117).*—О дополненіи дѣйствующихъ правилъ о награжденіи первымъ класснымъ чиномъ кандидатовъ на классную должность при увольненіи ихъ отъ службы.

29660.—*Октября 19. Высочайше утвержденное положеніе Военнаго Совѣта (Собр. Узак. 1908 г. Августа 27, отд. I, ст. 1118).*—О служебныхъ правахъ должностныхъ лицъ Новочеркасскихъ богоугодныхъ заведеній.

29661.—*Октября 19. Высочайше утвержденное положеніе Военнаго Совѣта (Собр. Узак. 1908 г. Августа 27, отд. I, ст. 1119).*—О распространеніи права на вторыя квартирныя деньги на священника Военно-Сергіевской, при Управленіи Андижанскаго Воинскаго Начальника, церкви.

29662.—*Октября 19. Высочайшее повелѣніе, сообщенное Сенату вѣдѣніемъ Святѣйшаго Синода (Собр. Узак. 1908 г. Февраля 21, отд. I, ст. 176).*—О дополненіи Устава Духовныхъ Академій.

29663.—*Октября 20. Высочайше утвержденное положеніе Совѣта Министровъ (Собр. Узак. 1907 г. Ноября 30, отд. I, ст. 1409).*—О продленіи на одинъ годъ дѣйствія временныхъ: Учрежденія Министерства Путей Сообщенія, штата центральныхъ установленій сего Министерства и дополнительнаго штата Управленія по Сооруженію Желѣзныхъ Дорогъ, со всѣми послѣдовавшими по означеннымъ штатамъ добавленіями и измѣненіями.

29664.—*Октября 20. Высочайше утвержденныя Главныя Основанія производства городомъ Виндавою облигаціоннаго займа въ 1.700.000 рублей нарицательныхъ, порядка расходованія вырученныхъ отъ него денежныхъ суммъ на общегородскія надобности и на постройку желѣзнодорожнаго черезъ рѣку Виндаву моста и желѣзнодорожнаго подъѣзднаго къ нему пути, а также способа сооруженія и эксплоатаціи означеннаго моста и пути.*—Положеніе Совѣта Министровъ, Высочайше утвержденное 20 Октября 1907 года (Собр. Узак. 1907 г. Декабря 11, отд. I, ст. 1438).

29665.—*Октября 20. Высочайше утвержденное положеніе Совѣта Министровъ (Собр. Узак. 1908 г. Января 8, отд. I, ст. 25).*—О продленіи дѣйствія временныхъ правилъ для желѣзнодорожныхъ пенсіонныхъ и сберегательно-вспомогательныхъ кассъ.

29666.—*Октября 20. Высочайшее повелѣніе, объявленное Военнымъ Министромъ (Собр. Узак. 1908 г. Іюля 11, отд. I, ст. 706).*—О принятіи Его Императорскимъ Величествомъ званія Почетнаго Предсѣдателя Русскаго Военно-Историческаго Общества и о пожалованіи сему Обществу наименованія Императорскаго.

29667.—*Октября 23. Высочайше утвержденное положеніе Совѣта Министровъ (Собр. Узак. 1907 г. Декабря 7, отд. I, ст. 1430).*—О разсрочкѣ числящейся за городомъ Житоміромъ недоимки пособій казнѣ въ суммѣ 76.318 рублей 74 копѣекъ.

29668.—*Октября 23. Высочайше утвержденное положеніе Совѣта Министровъ (Собр. Узак. 1907 г. Декабря 7, отд. I, ст. 1434).*—О разрѣшеніи городу Кіеву облигаціоннаго займа въ 550.000 рублей.

29669.—*Октября 23. Высочайше утвержденное положеніе Совѣта Министровъ (Собр. Узак. 1907 г. Декабря 11, отд. I, ст. 1437).*—Объ измѣненіи Положенія о Съѣздахъ представителей промышленности и торговли.

29670.—*Октября 23. Высочайше утвержденное положеніе Совѣта Министровъ (Собр. Узак. 1907 г. Декабря 18, отд. I, ст. 1513).*—Объ отпускѣ изъ поступающихъ въ распоряженіе Министерства Внутреннихъ

Дѣлъ доходовъ съ Бессарабскихъ имѣній заграничныхъ духовныхъ установленій по 1.000 рублей въ годъ для учрежденія въ Пуркарскомъ училищѣ 10 новыхъ стипендій.

29671.—*Октября 23. Высочайше утвержденное положеніе Совѣта Министровъ (Собр. Узак. 1907 г. Ноября 10, отд. II, ст. 577).*—Объ измѣненіи Устава фабрично-торговаго Товарищества братьевъ Крестовниковыхъ.

29672.—*Октября 23. Высочайше утвержденный Уставъ Товарищества табачной фабрики «Дукатъ» въ Москвѣ.*—Положеніе Совѣта Министровъ, Высочайше утвержденное 23 Октября 1907 года (Собр. Узак. 1907 г. Ноября 20, отд. II, ст. 587).

29673.—*Октября 23. Высочайше утвержденныя Измѣненія и Дополненія дѣйствующаго Устава страхового Общества «Россія».*—Положеніе Совѣта Министровъ, Высочайше утвержденное 23 Октября 1907 года (Собр. Узак. 1907 г. Ноября 20, отд. II, ст. 588).

29674.—*Октября 23. Высочайше утвержденный Уставъ акціонернаго горнопромышленнаго и торговаго Общества «Гномъ».*—Положеніе Совѣта Министровъ, Высочайше утвержденное 23 Октября 1907 года (Собр. Узак. 1907 г. Ноября 26, отд. II, ст. 594).

29675.—*Октября 23. Высочайше утвержденное положеніе Совѣта Министровъ (Собр. Узак. 1907 г. Ноября 26, отд. II, ст. 595).*—О выдачѣ инженеру Казиміру Гольчу концессіи на устройство и эксплоатацію телефонной линіи общаго пользованія между городами Калишемъ и Лодзью.

29676.—*Октября 23. Высочайше утвержденный Уставъ акціонернаго Общества табачной фабрики С. Крыма (бывш. Ѳеодосійской артели) въ городѣ Ѳеодосіи.*—Положеніе Совѣта Министровъ, Высочайше утвержденное 23 Октября 1907 года (Собр. Узак. 1907 г. Декабря 3, отд. II, ст. 619).

29677.—*Октября 23. Высочайше утвержденное положеніе Совѣта Министровъ (Собр. Узак. 1907 г. Декабря 10, отд. II, ст. 629).*—Объ увеличеніи основнаго капитала Товарищества Кренгольмской мануфактуры бумажныхъ издѣлій.

29678.—*Октября 23. Высочайше утвержденный Уставъ Товарищества печатанія и издательства «Русское Слово».*—Положеніе Совѣта Министровъ, Высочайше утвержденное 23 Октября 1907 года (Собр. Узак. 1907 г. Декабря 18, отд. II, ст. 631).

29679.—*Октября 23. Высочайше утвержденное положеніе Совѣта Министровъ (Собр. Узак. 1908 г. Января 12, отд. I, ст. 55).*—О присоединеніи къ городу Сѣдлецу прилегающихъ къ нему земельныхъ участковъ.

29680.—*Октября 23. Высочайше утвержденное положеніе Совѣта Министровъ (Собр. Узак. 1908 г. Января 12, отд. I, ст. 54).*—О включеніи города Олекминска, Якутской области, въ росписаніе городовъ съ упрощеннымъ городскимъ общественнымъ управленіемъ.

29681.—*Октября 23. Высочайше утвержденное положеніе Совѣта Министровъ (Собр. Узак. 1908 г. Января 12, отд. I, ст. 55).*—Объ исключеніи города Усть-каменогорска, Семипалатинской области, изъ списка городскихъ поселеній съ упрощеннымъ общественнымъ управленіемъ и о срокѣ примѣненія къ названному городу правилъ Городового Положенія 1892 года въ полномъ объемѣ.

29682.—*Октября 23. Высочайше утвержденное положеніе Совѣта Министровъ (Собр. Узак. 1908 г. Января 12, отд. I, ст. 56).*—О переименованіи областнаго города Ферганской области Новаго Маргелана въ «Скобелевъ».

29683.—*Октября 23. Высочайше утвержденное положеніе Совѣта Министровъ (Собр. Узак. 1908 г. Марта 18, отд. I, ст. 298).*—О разрѣшеніи сдавать въ аренду пахотныя и луговыя земли въ казенномъ имѣніи «Сергіевскій-Ключъ», Рязанской губерніи, безъ торговъ и безъ взиманія съ арендаторовъ денежнаго залога.

29684.—*Октября 25. Высочайше утвержденный Уставъ Общества сахарнаго завода «Гарбовъ».*—Положеніе Совѣта Министровъ, Высочайше утвержденное 23 Октября 1907 года (Собр. Узак. 1908 г. Января 22, отд. II, ст. 39).

29685.—*Октября 23. Высочайше утвержденное положеніе Совѣта Министровъ (Собр. Узак. 1908 г. Января 25, отд. II, ст. 50).*—Объ измѣненіи Устава Товарищества Дзюнковецкаго сахарнаго завода.

29686.—*Октября 25. Высочайше утвержденное положеніе Совѣта Министровъ (Собр. Узак. 1908 г. Января 28, отд. II, ст. 58).*—Объ увеличеніи основнаго капитала Товарищества мануфактуръ Герасима Разоренова и Ивана Кокорева.

29687.—*Октября 23. Высочайше утвержденный Уставъ Товарищества «Августъ Шрадеръ».*—Положеніе Совѣта Министровъ, Высочайше утвержденное 23 Октября 1907 года (Собр. Узак. 1908 г. Февраля 5, отд. II, ст. 78).

29688.—*Октября 23. Высочайше утвержденный Уставъ Товарищества по эксплоатаціи Ямаровскихъ минеральныхъ водъ въ Забайкальѣ.*—Положеніе Совѣта Министровъ, Высочайше утвержденное 23 Октября 1907 года (Собр. Узак. 1908 г. Февраля 7, отд. II, ст. 80).

29689.—*Октября 23. Высочайше утвержденный Уставъ акціонернаго Общества Куяльницкаго лимано-лѣчебнаго заведенія врача Яхимовича въ городѣ Одессѣ.*—Положеніе Совѣта Министровъ, Высочайше утвержденное 23 Октября 1907 года (Собр. Узак. 1908 г. Февраля 11, отд. II, ст. 83).

29690.—*Октября 23. Высочайше утвержденный Уставъ акціонернаго Общества «Савва Петровъ».*—Положеніе Совѣта Министровъ, Высочайше утвержденное 23 Октября 1907 года (Собр. Узак. 1908 г. Февраля 11, отд. II, ст. 84).

29691.—*Октября 23. Высочайше утвержденный Уставъ акціонернаго Общества Ландсаровскаго проволочно-гвоздильнаго завода бр. Фрумкиныхъ.*—Положеніе Совѣта Министровъ, Высочайше утвержденное 23 Октября 1907 года (Собр. Узак. 1908 г. Февраля 11, отд. II, ст. 85).

29692.—*Октября 23. Высочайше утвержденный Уставъ акціонернаго Общества «А. Эльрихъ и К°»—Русское производство Вакуумъ-маслъ.*—Положеніе Совѣта Министровъ, Высочайше утвержденное 23 Октября 1907 года (Собр. Узак. 1908 г. Февраля 11, отд. II, ст. 86).

29693.—*Октября 23. Высочайше утвержденный Уставъ Русскаго акціонернаго Общества для производства и продажи смазочныхъ матеріаловъ и другихъ химическихъ продуктовъ подъ фирмою: «Вакуумъ-Ойль Компанія».*—Положеніе Совѣта Министровъ, Высочайше утвержденное 23 Октября 1907 года (Собр. Узак. 1908 г. Февраля 11, отд. II, ст. 87).

29694.—*Октября 23. Высочайше утвержденный Уставъ торгово-промышленнаго Товарищества «Мюръ и Мериливъ».*—Положеніе Совѣта Министровъ, Высочайше утвержденное 23 Октября 1907 года (Собр. Узак. 1908 г. Февраля 20, отд. II, ст. 140).

29695.—*Октября 23. Высочайше утвержденный Уставъ Товарищества братьевъ Харчевыхъ.*—Положеніе Совѣта Министровъ, Высочайше утвержденное 23 Октября 1907 года (Собр. Узак. 1908 г. Февраля 20, отд. II, ст. 141).

29696.—*Октября 23. Высочайше утвержденный Уставъ Русскаго акціонернаго Общества для развитія и увеличенія числа перевозочныхъ средствъ и для эксплоатаціи таковыхъ въ Россіи.*—Положеніе Совѣта Министровъ, Высочайше утвержденное 23 Октября 1907 года (Собр. Узак. 1908 г. Февраля 20, отд. II, ст. 142).

29697.—*Октября 23. Высочайше утвержденный Уставъ акціонернаго Общества «Р. и Т. Эльворти».*—Положеніе Совѣта Министровъ, Высочайше утвержденное 23 Октября 1907 года (Собр. Узак. 1908 г. Февраля 26, отд. II, ст. 144).

29698.—*Октября 23. Высочайше утвержденный Уставъ акціонернаго Общества Шайтанскихъ горныхъ заводовъ.*—Положеніе Совѣта Министровъ, Высочайше утвержденное 23 Октября 1907 года (Собр. Узак. 1908 г. Февраля 26, отд. II, ст. 145).

1907.

29699.—*Октября 23. Высочайше утвержденный Уставъ строительнаго Товарищества владѣльцевъ недвижимыхъ имуществъ.*—Положеніе Совѣта Министровъ, Высочайше утвержденное 23 Октября 1907 года (Собр. Узак. 1908 г. Февраля 26, отд. II, ст. 146).

29700.—*Октября 23. Высочайше утвержденный Уставъ Товарищества на паяхъ для устройства помѣщеній для учебнаго заведенія, учрежденнаго В. А. Субботиной.*—Положеніе Совѣта Министровъ, Высочайше утвержденное 23 Октября 1907 года (Собр. Узак. 1908 г. Февраля 28, отд. II, ст. 150).

29701.—*Октября 23. Высочайше утвержденный Уставъ Общества Рижскихъ торговцевъ колоніальными товарами «Маресъ» въ городѣ Ригѣ и его окрестностяхъ.*—Положеніе Совѣта Министровъ, Высочайше утвержденное 23 Октября 1907 года (Собр. Узак. 1908 г. Февраля 28, отд. II, ст. 151).

29702.—*Октября 23. Высочайше утвержденный Уставъ Товарищества нефтянаго производства Г. М. Ліанозова сыновей.*—Положеніе Совѣта Министровъ, Высочайше утвержденное 23 Октября 1907 года (Собр. Узак. 1908 г. Марта 8, отд. II, ст. 177).

29703.—*Октября 23. Высочайше утвержденный Уставъ Товарищества Измайловской красильно-аппретурной мануфактуры Ф. и И. Герасимовыхъ.*—Положеніе Совѣта Министровъ, Высочайше утвержденное 23 Октября 1907 года (Собр. Узак. 1908 г. Марта 8, отд. II, ст. 178).

29704.—*Октября 23. Высочайше утвержденный Уставъ Товарищества производства и обработки бумаги «Рейнгерцъ и Фельтенштейнъ».*—Положеніе Совѣта Министровъ, Высочайше утвержденное 23 Октября 1907 года (Собр. Узак. 1908 г. Марта 8, отд. II, ст. 179).

29705.—*Октября 23. Высочайше утвержденныя Измѣненія и Дополненія дѣйствующаго Устава Общества Коломенскаго машиностроительнаго завода.*—Положеніе Совѣта Министровъ, Высочайше утвержденное 23 Октября 1907 года (Собр. Узак. 1908 г. Марта 29, отд. II, ст. 212).

29706.—*Октября 23. Высочайше утвержденное положеніе Совѣта Министровъ (Собр. Узак. 1908 г. Марта 29, отд. II, ст. 213).*—Объ измѣненіи Устава Ферганскаго нефтеи горнопромышленнаго акціонернаго Общества «Чиміонъ».

29707.—*Октября 23. Высочайше утвержденное положеніе Совѣта Министровъ (Собр. Узак. 1908 г. Марта 31, отд. II, ст. 220).*—Объ измѣненіи Устава Харьковской биржи.

29708.—*Октября 23. Высочайше утвержденное положеніе Совѣта Министровъ (Собр. Узак. 1908 г. Марта 31, отд. II, ст. 221).*—Объ измѣненіи Устава Общества торговцевъ Александровскаго рынка въ городѣ С.-Петербургѣ и дополненіи Правилъ о собраніяхъ уполномоченныхъ выборныхъ означеннаго Общества и о порядкѣ избранія этихъ уполномоченныхъ.

29709.—*Октября 23. Высочайше утвержденное положеніе Совѣта Министровъ (Собр. Узак. 1908 г. Марта 31, отд. II, ст. 222).*—Объ увеличеніи основнаго капитала Московско-Волжскаго нефтепромышленнаго и торговаго Общества «Биби-Эйбатъ».

29710.—*Октября 23. Высочайше утвержденное положеніе Совѣта Министровъ (Собр. Узак. 1908 г. Марта 31, отд. II, ст. 223).*—Объ измѣненіи Устава акціонернаго Общества бумажныхъ мануфактуръ Луи Гейера.

29711.—*Октября 23. Высочайше утвержденное положеніе Совѣта Министровъ (Собр. Узак. 1908 г. Марта 31, отд. II, ст. 224).*—Объ измѣненіи условій дополнительнаго выпуска акцій Общества мѣдно-прокатнаго и трубнаго завода, бывшаго Э. Розенкранца.

29712.—*Октября 23. Высочайше утвержденное положеніе Совѣта Министровъ (Собр. Узак. 1908 г. Марта 31, отд. II, ст. 225).*—О сохраненіи за Обществомъ Брянскаго рельсопрокатнаго, желѣзодѣлательнаго и механическаго завода права реализаціи облигацій на нарицательный капиталъ въ 12.000.000 рублей.

29713.—*Октября 23. Высочайше утвержденное положеніе Совѣта Министровъ (Собр. Узак. 1908 г. Марта 31, отд. II, ст. 226).*—Объ измѣненіи Устава Центрально-Челекенскаго нефтепромышленнаго Общества.

29714.—*Октября 23. Высочайше утвержденное положеніе Совѣта Министровъ (Собр. Узак. 1908 г. Марта 31, отд. II, ст. 227).*—Объ измѣненіи Устава Товарищества производства русскихъ минеральныхъ маслъ и другихъ химическихъ продуктовъ, подъ фирмою «С. М. Шибаевъ и К°».

29715.—*Октября 23. Высочайше утвержденное положеніе Совѣта Министровъ (Собр. Узак. 1908 г. Марта 31, отд. II, ст. 228).*—Объ измѣненіи Устава акціонернаго Общества Рудницкой паровой вальцевой мукомольной мельницы.

29716.—*Октября 23. Высочайше утвержденное положеніе Совѣта Министровъ (Собр. Узак. 1908 г. Марта 31, отд. II, ст. 229).*—Объ измѣненіи Устава акціонернаго Общества К. Зигель.

29717.—*Октября 23. Высочайше утвержденное положеніе Совѣта Министровъ (Собр. Узак. 1908 г. Марта 31, отд. II, ст. 230).*—Объ измѣненіи Устава торговопромышленнаго Товарищества «Гейлеръ, Гюлихъ и К°».

29718.—*Октября 23. Высочайше утвержденное положеніе Совѣта Министровъ (Собр. Узак. 1908 г. Марта 31, отд. II, ст. 231).*—Объ увеличеніи основнаго капитала Товарищества мануфактуръ наслѣдниковъ Н. Ф. Зубкова.

29719.—*Октября 23. Высочайше утвержденное положеніе Совѣта Министровъ (Собр. Узак. 1908 г. Марта 31, отд. II, ст. 232).*—Объ увеличеніи основнаго капитала Рыбинскаго лѣсопромышленнаго Общества.

29720.—*Октября 23. Высочайше утвержденное положеніе Совѣта Министровъ (Собр. Узак. 1908 г. Марта 31, отд. II, ст. 233).*—Объ измѣненіи Устава акціонернаго Общества технической конторы и Днѣпровскаго машиностроительнаго завода «Ѳ. И. Млошевскій и К°» въ Кіевѣ.

29721.—*Октября 23. Высочайше утвержденное положеніе Совѣта Министровъ (Собр. Узак. 1908 г. Марта 31, отд. II, ст. 234).*—Объ измѣненіи Устава Товарищества Никольской мануфактуры Саввы Морозова сынъ и К°».

29722.—*Октября 23. Высочайше утвержденное положеніе Совѣта Министровъ (Собр. Узак. 1908 г. Марта 31, отд. II, ст. 235).*—Объ увеличеніи основнаго капитала Товарищества свеклосахарныхъ и рафинадныхъ заводовъ братьевъ Терещенко.

29723.—*Октября 23. Высочайше утвержденное положеніе Совѣта Министровъ (Собр. Узак. 1908 г. Марта 31, отд. II, ст. 236).*—Объ увеличеніи основнаго капитала Калинкинскаго пиво-медоваренаго Товарищества.

29724.—*Октября 23. Высочайше утвержденное положеніе Совѣта Министровъ (Собр. Узак. 1908 г. Марта 31, отд. II, ст. 237).*—Объ увеличеніи основнаго капитала Невскаго стеариноваго Товарищества.

29725.—*Октября 23. Высочайше утвержденное положеніе Совѣта Министровъ (Собр. Узак. 1908 г. Марта 31, отд. II, ст. 238).*—Объ измѣненіи Устава Товарищества на паяхъ Егорьевской бумагопрядильной фабрики братьевъ А. и Г. Хлудовыхъ.

29726.—*Октября 23. Высочайше утвержденныя Измѣненія и Дополненія дѣйствующаго Устава Товарищества Турбовскаго свеклосахарнаго завода.*—Положеніе Совѣта Министровъ, Высочайше утвержденное 23 Октября 1907 года (Собр. Узак. 1908 г. Марта 31, отд. II, ст. 294).

29727.—*Октября 23. Высочайше утвержденныя Измѣненія и Дополненія дѣйствующаго Устава Общества Ново-Быковскаго свеклосахарнаго завода.*—Положеніе Совѣта Министровъ, Высочайше утвержденное 23 Октября 1907 года (Собр. Узак. 1908 г. Марта 31, отд. II, ст. 295).

29728.—*Октября 23. Высочайше утвержденныя Измѣненія и Дополненія дѣйствующаго Устава Товарищества спиртоочистительнаго завода и складовъ вина и спирта И. И. Токарева.*—Положеніе Совѣта

Министровъ, Высочайше утвержденное 23 Октября 1907 года (Собр. Узак. 1908 г Марта 31, отд. II, ст. 296).

29729.—*Октября 25. Высочайше утвержденныя Измѣненія дѣйствующаго Устава Общества Кулинскаго соляного производства.* — Положеніе Совѣта Министровъ, Высочайше утвержденное 23 Октября 1907 года (Собр. Узак. 1908 г. Марта 31, отд. II, ст. 297).

29730.—*Октября 24. Именной Высочайшій указъ, данный Сенату (Собр. Узак. 1907 г. Октября 30, отд. I, ст. 1278).*—О продленіи срока дѣйствія предоставленныхъ Томскому Губернатору полномочій по изданію обязательныхъ постановленій.

29731.—*Октября 24. Именной Высочайшій указъ, данный Сенату (Собр. Узак. 1907 г. Октября 30, отд. I, ст. 1279).* — Объ объявленіи Черкасскаго округа, области войска Донскаго, въ положеніи усиленной охраны.

29732.—*Октября 24. Именной Высочайшій указъ, данный Сенату (Собр. Узак. 1907 г. Октября 30, отд. I, ст. 1280).*—О продленіи срока дѣйствія въ городѣ Ялтѣ и его уѣздѣ, Таврической губерніи, положенія чрезвычайной охраны.

29733.—*Октября 25. Высочайшее повелѣніе, объявленное Военнымъ Министромъ (Собр. Узак. 1907 г. Ноября 30, отд. I, ст. 1412).*— О расформированіи Портъ-Артурскаго Городскаго Управленія.

29734.—*Октября 26. Именной Высочайшій указъ, данный Сенату (Собр. Узак. 1907 г. Октября 30, отд. I, ст. 1296).* — Объ утвержденіи Книги V Свода Военныхъ Постановленій 1869 года—«Устройство и составъ войскъ и управленіе ими», втораго изданія.

29735.—*Октября 26. Именной Высочайшій указъ, данный Сенату (Собр. Узак. 1907 г. Октября 30, отд. I, ст. 1297).*—Объ утвержденіи Книги VI Свода Военныхъ Постановленій 1869 года—«Комплектованіе войскъ и Управленій, заведеній и учрежденій военнаго вѣдомства», втораго изданія.

29736.—*Октября 26. Именной Высочайшій указъ, данный Сенату (Собр. Узак. 1907 г. Октября 30, отд. I, ст. 1298).*—Объ утвержденіи Книги XIV Свода Военныхъ Постановленій 1869 года—«Заведенія Инженерныя», третьяго изданія.

29737.—*Октября 26. Именной Высочайшій указъ, данный Сенату (Собр. Узак. 1907 г. Октября 30, отд. I, ст. 1299).* — Объ утвержденіи Книги XVII Свода Военныхъ Постановленій 1869 года — «Заведенія Военно-Тюремныя», третьяго изданія.

29738.—*Октября 26. Именной Высочайшій указъ, данный Сенату (Собр. Узак. 1907 г. Октября 30, отд. I, ст. 1300).* — Объ утвержденіи Книги XVIII Свода Военныхъ Постановленій 1869 года—«Заготовленія и постройки по военному вѣдомству», втораго изданія.

29739.—*Октября 26. Высочайше утвержденное положеніе Совѣта Министровъ (Собр. Узак. 1907 г. Ноября 30, отд. I, ст. 1410).*—О продленіи срока ассигнованія кредитовъ на содержаніе Чертежной при Судебномъ Департаментѣ Правительствующаго Сената и состоящихъ при Департаментахъ Сената штатныхъ чиновниковъ за оберъ-прокурорскимъ столомъ, а также одного отдѣленія въ составѣ центральныхъ учрежденій Министерства Юстиціи и одной должности Товарища Прокурора С.-Петербургской Судебной Палаты.

29740.—*Октября 26. Высочайшее повелѣніе, объявленное Министромъ Народнаго Просвѣщенія (Собр. Узак. 1908 г. Марта 18, отд. I, ст. 300).*—О допущеніи Попечительницы женской Гимназіи или Прогимназіи къ присутствованію въ засѣданіяхъ Педагогическаго Совѣта съ правомъ совѣщательнаго голоса и къ посѣщенію классныхъ занятій.

29741.—*Октября 26. Высочайшее повелѣніе, объявленное Военнымъ Министромъ (Собр. Узак. 1908 г. Августа 27, отд. I, ст. 1137).*— О передачѣ знаковъ отличій бывшей 51-й сотни Заамурскаго округа отдѣльнаго корпуса пограничной стражи.

29742.—*Октября 27. Высочайшее повелѣніе, объявленное Министромъ Юстиціи (Собр. Узак. 1907 г. Декабря 25, отд. I, ст. 1604).*— О дополненіи правилъ о формѣ одежды чиновъ Алтайскаго и Нерчинскаго округовъ.

29743.—*Октября 28. Именной Высочайшій указъ, данный Сенату (Собр. Узак. 1907 г. Ноября 6, отд. I, ст. 1321).*—Объ объявленіи города Новочеркасска, области войска Донскаго, въ положеніи усиленной охраны.

29744.—*Октября 28. Высочайше утвержденное положеніе Совѣта Министровъ (Собр. Узак. 1907 г. Ноября 9, отд. I, ст. 1355).*—О предоставленіи нѣкоторыхъ льготъ заемщикамъ Государственнаго Дворянскаго Земельнаго Банка и Особаго его Отдѣла, пострадавшимъ отъ неурожаевъ 1905 и 1906 годовъ, а также отъ аграрныхъ безпорядковъ.

29745.—*Октября 29. Высочайшее повелѣніе, объявленное Главноуправляющимъ Землеустройствомъ и Земледѣліемъ (Собр. Узак 1907 г. Декабря 18, отд. I, ст. 1515).*— Объ измѣненіи срока для полученія права на именной знакъ корреспондентами Отдѣла Сельской Экономіи и Сельскохозяйственной Статистики.

29746.—*Октября 29. Высочайше утвержденное Положеніе о нагрудномъ знакѣ Курсовъ востоковѣдѣнія при состоящемъ подъ Августѣйшимъ покровительствомъ Его Императорскаго Высочества, Великаго Князя Михаила Николаевича Обществѣ востоковѣдѣнія.*—Высочайшее повелѣніе, объявленное Министромъ Торговли и Промышленности (Собр. Узак. 1908 г. Февраля 19, отд. I, ст. 144).

29747.—*Октября 31. Именной Высочайшій указъ, данный Сенату (Собр. Узак. 1907 г. Ноября 6, отд. I, ст. 1322).*—О продленіи срока дѣйствія введеннаго въ селенія Мотовилихѣ, Пермскаго уѣзда, и прилегающихъ къ нему поселкахъ, на пространствѣ раіона Мотовилихинскаго заводскаго приставства, положенія чрезвычайной охраны.

29748.—*Октября 31. Именной Высочайшій указъ, данный Сенату (Собр. Узак. 1907 г. Ноября 6, отд. I, ст. 1323).*—О продленіи срока дѣйствія введеннаго въ Курской и Пензенской губерніяхъ положенія усиленной охраны.

29749.—*Октября 31. Именной Высочайшій указъ, данный Сенату (Собр. Узак. 1907 г. Ноября 6, отд. I, ст. 1324).*—О продленіи срока дѣйствія введеннаго въ Минусинскомъ уѣздѣ, Енисейской губерніи, положенія усиленной охраны.

29750.—*Октября 31. Именной Высочайшій указъ, данный Сенату (Собр. Узак. 1907 г. Ноября 6, отд. I, ст. 1325).*—Объ отчужденіи въ собственность города Полтавы участка земли.

29751.—*Октября 31. Именной Высочайшій указъ, данный Сенату (Собр. Узак. 1907 г. Ноября 6, отд. I, ст. 1326).*—Объ отчужденіи въ селѣ Гонцахъ, Лубенскаго уѣзда, Полтавской губерніи, участка земли.

29752.—*Октября 31. Именной Высочайшій указъ, данный Сенату (Собр. Узак. 1907 г. Ноября 6, отд. I, ст. 1327).*—Объ отчужденіи для проложенія Нижняго Таганскаго переулка въ городѣ Москвѣ участка земли.

29753.—*Октября 31. Именной Высочайшій указъ, данный Сенату (Собр. Узак. 1907 г. Ноября 6, отд. I, ст. 1328).*—Объ отчужденіи для надобностей водоснабженія города Митавы участка земли.

29754.—*Октября 31. Именной Высочайшій указъ, данный Сенату (Собр. Узак. 1907 г. Ноября 6, отд. I, ст. 1329).*—Объ отчужденіи изъ владѣнія Бѣлогорскаго сельскаго общества, Острогожскаго уѣзда, участка земли.

29755.—*Октября 31. Высочайшее повелѣніе, объявленное Министромъ Юстиціи (Собр. Узак. 1907 г. Декабря 8, отд. I, ст. 1455).*— О сосредоточеніи опекунскаго управленія

надъ личностью душевнобольнаго Князя Богдана Огинскаго и принадлежащимъ ему имуществомъ—въ вѣдѣніи Виленской Дворянской Опеки.

29756.—*Октября 31 / Ноября 13.* *Высочайшее постановленіе по Великому Княжеству Финляндскому (Сборн. Постан. Вел. Кн. Финл. 1907 г., № 42, стр. 1).*—Объ отмѣнѣ части опредѣленій § 51 Высочайшаго Училищнаго Устава отъ 8 Августа 1872 года.

Н О Я Б Р Ь.

29757.—*Ноября 1. Высочайше утвержденное положеніе Совѣта Министровъ (Собр. Узак. 1907 г. Ноября 30, отд. I, ст. 1411).*—О распространеніи дѣйствій Крестьянскаго Поземельнаго Банка на казачье населеніе Донской и Кубанской областей.

29758.—*Ноября 2. Высочайше утвержденное положеніе Военнаго Совѣта (Собр. Узак. 1908 г. Августа 27, отд. I, ст. 1120).*—О распространеніи дѣйствія статей 15 и 32 Высочайше утвержденнаго, 10 Февраля 1906 года, положенія Военнаго Совѣта о вольнонаемныхъ мастеровыхъ и рабочихъ техническихъ артиллерійскихъ заведеній, окружныхъ артиллерійскихъ мастерскихъ и завода военно-врачебныхъ заготовленій на хирургическихъ инструментальныхъ мастеровъ и ихъ помощниковъ аптечныхъ магазиновъ, складовъ и Окружныхъ Военно-Медицинскихъ Управленій, гдѣ таковые положены.

29759.—*Ноября 2. Высочайше утвержденное положеніе Военнаго Совѣта (Собр. Узак. 1908 г. Августа 27, отд. I, ст. 1121).*—Объ измѣненіяхъ въ подчиненіи мѣстныхъ командъ въ Тургайской и Уральской областяхъ.

29760.—*Ноября 2. Высочайше утвержденное положеніе Военнаго Совѣта (Собр. Узак. 1908 г. Августа 27, отд. I, ст. 1122).*—О предоставленіи лейбъ-гвардіи Сводно-казачьему полку права содержать въ числѣ положенныхъ по штату трубачей 6—въ урядничьемъ званіи.

29761.—*Ноября 2. Высочайше утвержденное положеніе Военнаго Совѣта (Собр. Узак. 1908 г. Августа 27, отд. I, ст. 1123).*—О примѣненіи въ казачьихъ войскахъ Амурскомъ и Уссурійскомъ Высочайше утвержденныхъ, 29 Августа 1894 года, Правилъ о выдачѣ ссудъ и пособій изъ общихъ войсковыхъ капиталовъ Кубанскаго и Терскаго казачьихъ войскъ, съ нѣкоторыми измѣненіями.

29762.—*Ноября 2. Высочайше утвержденное положеніе Военнаго Совѣта (Собр. Узак. 1908 г. Августа 27, отд. I, ст. 1124).*—О порядкѣ расходованія кредитовъ на содержаніе лѣсной стражи въ Уральскомъ казачьемъ войскѣ.

29763.—*Ноября 2. Высочайше утвержденное положеніе Военнаго Совѣта (Собр. Узак. 1908 г. Сентября 19, отд. I, ст. 1252).*—Объ измѣненіи порядка вывозки мусора и снѣга изъ занятыхъ войсками помѣщеній.

29764.—*Ноября 2. Высочайшее повелѣніе, объявленное Министромъ Финансовъ (Собр. Узак. 1908 г. Марта 18, отд. I, ст. 299).*—О введеніи чина Капитанъ-Лейтенанта для офицеровъ флотиліи пограничной стражи и объ установленіи срока пребыванія въ чинахъ.

29765.—*Ноября 4. Высочайше утвержденное положеніе Военнаго Совѣта (Собр. Узак. 1908 г. Августа 27, отд. I, ст. 1125).*—О включеніи въ штаты Управленій крѣпостныхъ артиллерій Классныхъ Оберъ-Фейерверкеровъ, за счетъ исключенія оберъ-фейерверкеровъ нижняго званія.

29766.—*Ноября 8. Высочайше утвержденное положеніе Совѣта Министровъ (Собр. Узак. 1908 г. Февраля 26, отд. I, ст. 190).*—О выдачѣ ссудъ изъ общихъ войсковыхъ капиталовъ нѣкоторыхъ казачьихъ войскъ казачьимъ обществамъ для покупки земель.

29767.—*Ноября 8. Высочайше утвержденныя Условія дѣятельности въ Россіи Бельгійскаго акціонернаго Общества, подъ наименованіемъ: «Общество аренды угольныхъ копей А. Ауербахъ и Ко» (Compagnie fermière des charbonnages A. Auerbach et Co).*—Положеніе Совѣта Министровъ, Высочайше утвержденное 8 Ноября 1907 года (Собр. Узак. 1908 г. Февраля 4, отд. II, ст. 74).

29768.—*Ноября 8. Высочайше утвержденное положеніе Военнаго Совѣта (Собр. Узак. 1908 г. Августа 27, отд. I, ст. 1126).*—Объ учрежденіи, въ видѣ временной на три года мѣры, въ Виленскомъ Пѣхотномъ Юнкерскомъ Училищѣ должности штатнаго Офицера-Преподавателя законовѣдѣній.

29769.—*Ноября 8. Высочайше утвержденное положеніе Военнаго Совѣта (Собр. Узак. 1909 г. Августа 3, отд. I, ст. 1527).*—Объ утвержденіи штата Канцеляріи Начальника войскъ острова Сахалина.

29770.—*Ноября 8. Высочайшее повелѣніе, объявленное Военнымъ Министромъ (Собр. Узак. 1908 г. Августа 27, отд. I, ст. 1158).*—О присвоеніи кадетамъ Николаевскаго Кадетскаго Корпуса укороченныхъ шашекъ драгунскаго образца съ соотвѣтственнымъ снаряженіемъ.

29771.—*Ноября 10. Высочайшее повелѣніе, объявленное Министромъ Народнаго Просвѣщенія (Собр. Узак. 1908 г. Мая 25, отд. I, ст. 459).*—О присвоеніи Старобѣльской женской Гимназіи, въ ознаменованіе Высочайшаго Его Императорскаго Величества Манифеста 17 Октября 1905 года, наименованія «Николаевская».

29772.—*Ноября 11. Именной Высочайшій указъ, данный Сенату (Собр. Узак. 1907 г. Ноября 16, отд. I, ст. 1381).*—Объ утвержденіи Книги VII Свода Военныхъ Постановленій 1869 года—«Прохожденіе службы по военному вѣдомству», втораго изданія.

29773.—*Ноября 11. Именной Высочайшій указъ, данный Сенату (Собр. Узак. 1907 г. Ноября 16, отд. I, ст. 1382).*—Объ утвержденіи Книги XII Свода Военныхъ Постановленій 1869 года—«Заведенія Интендантскія», третьяго изданія.

29774.—*Ноября 12. Именной Высочайшій указъ, данный Сенату (Собр. Узак. 1907 г. Ноября 14, отд. I, ст. 1370).*—О производствѣ выборовъ Членовъ Государственной Думы въ Губернскихъ Избирательныхъ Собраніяхъ губерній Томской и Иркутской.

29775.—*Ноября 12. Высочайшее повелѣніе, объявленное Министромъ Юстиціи (Собр. Узак. 1908 г. Мая 25, отд. I, ст. 452).*—Объ обмѣнѣ дипломатическихъ нотъ въ цѣляхъ облегченія товарообмѣна по желѣзнымъ дорогамъ между Россіею и Австро-Венгріею и дополненія Конвенцій 21 Сентября 1851 и 19 Марта 1901 годовъ.

29776.—*Ноября 14. Высочайше утвержденное положеніе Совѣта Министровъ (Собр. Узак. 1908 г. Сентября 19, отд. I, ст. 1254).*—

О включеніи селенія Армавира, Кубанской области, въ число мѣстностей, въ коихъ воспрещается жительство и пребываніе лицамъ, подвергаемымъ по судебнымъ приговорамъ надзору полиціи.

29777.—*Ноября 14. Высочайше утвержденное положеніе Военнаго Совѣта (Собр. Узак. 1908 г. Мая 17, отд. I, ст. 413).*—О путевомъ довольствіи чинамъ военнаго вѣдомства, подлежащимъ освидѣтельствованію внѣ мѣстъ своего постояннаго квартированія.

29778.—*Ноября 14. Высочайше утвержденное положеніе Военнаго Совѣта (Собр. Узак. 1908 г. Мая 17, отд. I, ст. 414).*—Объ отмѣнѣ усиленнаго путеваго довольствія, назначаемаго, согласно приказа по военному вѣдомству 1886 года, № 209, лицамъ, временно командируемымъ изъ Туркестана въ Семирѣченскую область.

29779.—*Ноября 14. Высочайше утвержденное положеніе Военнаго Совѣта (Собр. Узак. 1908 г. Августа 27, отд. I, ст. 1127).*—Объ оставленіи на службѣ эвакуированныхъ офицеровъ, прикомандированныхъ къ Интендантскимъ Пріемнымъ Коммисіямъ.

29780.—*Ноября 14. Высочайшее повелѣніе, объявленное Министромъ Юстиціи (Собр. Узак. 1908 г. Мая 23, отд. I, ст. 455).*—О присвоеніи Имени Государыни Императрицы Маріи Ѳеодоровны капиталу въ 1.500 рублей, собранному Архангельскимъ Губернскимъ Попечительствомъ дѣтскихъ пріютовъ.

29781.—*Ноября 16. Высочайше утвержденное положеніе Перваго Департамента Государственнаго Совѣта (Собр. Узак. 1908 г. Января 29, отд. I, ст. 77).*—О передачѣ стипендіальныхъ капиталовъ, принадлежавшихъ бывшему Александро-Маріинскому Училищу Дамскаго Попечительства о бѣдныхъ въ Москвѣ, преобразованному изъ сего Училища Александро-Маріинскому Кавалерственной Дамы Чертовой Институту въ Москвѣ.

29782.—*Ноября 16. Высочайше утвержденное положеніе Втораго Департамента Государственнаго Совѣта (Собр. Узак. 1908 г. Января 11, отд. I, ст. 28).*—Объ отдаленіи сроковъ окончанія постройки желѣзнодорожной линіи Люберцы—Арзамасъ и сооруженія моста черезъ рѣку Волгу близъ станціи Свіяжскъ на Рязанско-Казанской желѣзной дорогѣ.

29783.—*Ноября 16. Высочайше утвержденное положеніе Особаго въ Государственномъ Совѣтѣ Присутствія по дѣламъ о принудительномъ отчужденіи недвижимыхъ имуществъ и вознагражденіи ихъ владѣльцевъ (Собр. Узак. 1908 г. Января 11, отд. I, ст. 29).*—О вознагражденіи за землю, отчужденную изъ владѣнія мѣщанина Григорія Недаева для надобностей города Александровска, Екатеринославской губерніи.

29784.—*Ноября 16. Высочайше утвержденное положеніе Особаго въ Государственномъ Совѣтѣ Присутствія по дѣламъ о принудительномъ отчужденіи недвижимыхъ имуществъ и вознагражденіи ихъ владѣльцевъ (Собр. Узак. 1908 г. Января 11, отд. I, ст. 30).*—О вознагражденіи за землю, отчужденную изъ владѣнія наслѣдниковъ Августа Гофмана для расширенія Маріинско-Мельничной улицы города Риги.

29785.—*Ноября 16. Высочайше утвержденное положеніе Особаго въ Государственномъ Совѣтѣ Присутствія по дѣламъ о принудительномъ отчужденіи недвижимыхъ имуществъ и вознагражденіи ихъ владѣльцевъ (Собр. Узак. 1908 г. Января 11, отд. I, ст. 31).*—О вознагражденіи за землю, отчужденную изъ владѣнія наслѣдниковъ потомственнаго почетнаго гражданина Федора Ноева подъ устройство Москворѣцкаго водопровода.

29786.—*Ноября 16. Высочайше утвержденное положеніе Военнаго Совѣта (Собр. Узак. 1908 г. Августа 27, отд. I, ст. 1128).*—Объ упраздненіи въ Окружныхъ Артиллерійскихъ Управленіяхъ должностей мастеровъ-чертежниковъ нижняго званія и объ усиленіи канцелярскихъ средствъ Туркестанскаго Окружнаго Артиллерійскаго Управленія.

29787.—*Ноября 16. Высочайше утвержденное Положеніе о знакѣ Православнаго Карельскаго Братства во имя Св. Великомученика и Побѣдоносца Георгія.*—Высочайшее повелѣніе, сообщенное Сенату вѣдѣніемъ Святѣйшаго Синода (Собр. Узак. 1908 г. Августа 5, отд. I, ст. 820).

29788.—*Ноября 18. Высочайше утвержденныя дополнительныя постановленія къ Высочайше утвержденнымъ, въ 18-й день Октября 1907 года, Правиламъ объ охраненіи порядка въ помѣщеніяхъ Государственной Думы и о допущеніи въ засѣданія Думы постороннихъ лицъ.*—Высочайшее повелѣніе, объявленное Министромъ Юстиціи (Собр. Узак. 1907 г. Ноября 21, отд. I, ст. 1385).

29789.—*Ноября 19 / Декабря 2. Высочайшее постановленіе по Великому Княжеству Финляндскому (Сборн. Постан. Вел. Кн. Финл. 1907 г., № 45, стр. 1).*—О временномъ учрежденіи должности Помощника Начальника Духовной Экспедиціи Хозяйственнаго Департамента Императорскаго Финляндскаго Сената.

29790.—*Ноября 19 / Декабря 2. Высочайшее повелѣніе по Великому Княжеству Финляндскому (Сборн. Постан. Вел. Кн. Финл. 1907 г., № 55, стр. 5).*—О концессіи на постройку паровой желѣзной дороги, подъ названіемъ «Хювинге—Пюхяярвиская желѣзная дорога», отъ станціи Хювинге, Финляндскихъ казенныхъ желѣзныхъ дорогъ, до имѣнія Несъ, въ Нурміярвискомъ приходѣ, и оттуда черезъ деревню Левліесъ, въ Лопискомъ приходѣ, до завода Хэгфорсъ, въ Пюхяярвискомъ приходѣ.

29791.—*Ноября 20. Именной Высочайшій указъ, данный Сенату (Собр. Узак. 1907 г. Ноября 27, отд. I, ст. 1397).*—О срокѣ производства избранія Члена Государственной Думы отъ перваго разряда городскихъ избирателей города Риги.

29792.—*Ноября 20. Высочайше утвержденное положеніе Совѣта Министровъ (Собр. Узак. 1908 г. Января 22, отд. I, ст. 64).*—О порядкѣ выдачи аттестатовъ окончившимъ курсъ Горецкихъ землемѣро-таксаторскихъ классовъ.

29793.—*Ноября 20. Высочайше утвержденное положеніе Совѣта Министровъ (Собр. Узак. 1908 г. Января 29, отд. I, ст. 78).*—О сосредоточеніи дѣлъ по утвержденію Уставовъ яхтъ-клубовъ и по завѣдыванію ими въ Министерствѣ Торговли и Промышленности.

29794.—*Ноября 21. Именной Высочайшій указъ, данный Сенату (Собр. Узак. 1907 г. Ноября 30, отд. I, ст. 1406).*—Объ отчужденіи участковъ земли для надобностей желѣзныхъ дорогъ.

29795.—*Ноября 23. Высочайше утвержденное положеніе Военнаго Совѣта (Собр. Узак. 1908 г. Августа 27, отд. I, ст. 1129).*—Объ установленіи однообразныхъ окладовъ содержанія для фельдшеровъ, служащихъ по внутреннему управленію Кубанской и Терской областей и по врачебной части Кубанскаго и Терскаго казачьихъ войскъ.

29796.—*Ноября 23. Высочайше утвержденное положеніе Военнаго Совѣта (Собр. Узак. 1908 г. Августа 27, отд. I, ст. 1130).*—Объ упраздненіи должностей двухъ личныхъ Адъютантовъ при Помощникѣ по военной части Главнокомандующаго войсками Кавказскаго военнаго округа.

29797.—*Ноября 23. Высочайше утвержденное положеніе Военнаго Совѣта (Собр. Узак. 1908 г. Августа 27, отд. I, ст. 1131).*—О добавленіи въ штатъ Управленій Окружныхъ Атамановъ 1-го Донскаго и Сальскаго округовъ по одной должности Младшаго Врача и по одной должности старшаго медицинскаго фельдшера.

29798.—*Ноября 23. Высочайшее повелѣніе, объявленное Министромъ Финансовъ (Собр. Узак. 1908 г. Января 8, отд. I, ст. 27).*—Объ избраніи Московскимъ дворянствомъ кандидатовъ въ Члены Совѣта Государственнаго Банка на трехлѣтіе 1908—1910 годовъ.

1907.

29799.—*Ноября 23. Высочайшее повелѣніе, сообщенное Сенату вѣдѣніемъ Святѣйшаго Синода (Собр. Узак. 1908 г. Апрѣля 25, отд. I, ст. 378).*—О принятіи Подольскаго Свято-Троицкаго Братства подъ Высочайшее покровительство и о присвоеніи членамъ онаго нагруднаго знака.

29800.—*Ноября 23. Высочайшее повелѣніе, сообщенное Сенату вѣдѣніемъ Святѣйшаго Синода (Собр. Узак. 1908 г. Мая 25, отд. I, ст. 454).*—Объ учрежденіи въ Владимірской епархіи на мѣстныя средства каѳедры Втораго Викарнаго Епископа, съ присвоеніемъ ему именованія Муромскимъ.

29801.—*Ноября 24. Высочайшее повелѣніе, объявленное Министромъ Народнаго Просвѣщенія (Собр. Узак. 1908 г. Мая 25, отд. I, ст. 460).*—О присвоеніи Кіевскому народному дѣтскому саду Имени Наслѣдника Цесаревича и Великаго Князя Алексѣя Николаевича.

29802.—*Ноября 25. Именной Высочайшій указъ, данный Сенату (Собр. Узак. 1907 г. Декабря 4, отд. I, ст. 1419).*—О продленіи срока дѣйствія введеннаго въ Воронежской, Полтавской и Минской губерніяхъ положенія усиленной охраны.

29803.—*Ноября 25. Именной Высочайшій указъ, данный Сенату (Собр. Узак. 1907 г. Декабря 4, отд. I, ст. 1420).*—О продленіи срока дѣйствія введеннаго въ городѣ Нижнемъ-Новгородѣ, Сормовскомъ заводскомъ раіонѣ съ Козинскою и Гордѣевскою волостями, Балахнинскаго уѣзда, и на линіи Московско-Нижегородской желѣзной дороги, въ предѣлахъ Нижегородской губерніи, положенія чрезвычайной охраны.

29804.—*Ноября 25. Именной Высочайшій указъ, данный Сенату (Собр. Узак. 1907 г. Декабря 4, отд. I, ст. 1421).*—О продленіи срока дѣйствія введеннаго въ Тульской губерніи, въ Пружанскомъ и Кобринскомъ уѣздахъ, Гродненской губерніи, въ городѣ Тирасполѣ съ его уѣздомъ, Херсонской губерніи, и на линіяхъ Московско-Нижегородской и Муромской желѣзныхъ дорогъ, въ предѣлахъ Владимірской губерніи и полосы ихъ отчужденія, положенія усиленной охраны.

29805.—*Ноября 25. Высочайше утвержденное положеніе Совѣта Министровъ (Собр. Узак. 1908 г. Января 8, отд. I, ст. 23).*—О передачѣ на разрѣшеніе Отдѣленій Крестьянскаго Поземельнаго Банка сдѣлокъ по покупкѣ земли въ единоличную собственность.

29806.—*Ноября 25. Высочайше ратифицированный Договоръ о торговлѣ и мореплаваніи между Россіей и Италіей.*—Высочайшее повелѣніе, объявленное Министромъ Юстиціи (Собр. Узак. 1907 г. Декабря 21, отд. I, ст. 1567, и Сборн. Постан. Вел. Кн. Финл. 1908 г., № 14, стр. 1).

29807.—*Ноября 28. Высочайше утвержденное положеніе Совѣта Министровъ (Собр. Узак. 1908 г. Января 8, отд. I, ст. 24).*—О преобразованіи горнаго надзора на островѣ Сахалинѣ.

29808.—*Ноября 29. Высочайшее повелѣніе, объявленное Министромъ Внутреннихъ Дѣлъ (Собр. Узак. 1908 г. Марта 7, отд. I, ст. 256).*—О переходѣ изданія «Московскихъ Вѣдомостей» въ вѣдѣніе Главнаго Управленія по Дѣламъ Печати.

29809.—*Ноября 30. Высочайшее повелѣніе, объявленное Военнымъ Министромъ (Собр. Узак. 1908 г. Августа 27, отд. I, ст. 1159).*—О наименованіи вновь учрежденнаго въ поселкѣ Марьевскомъ, Макѣевской волости, Таганрогскаго округа, области войска Донскаго, двухкласснаго народнаго училища по Августѣйшему Его Императорскаго Величества Имени «Николаевскимъ».

Декабрь.

29810.—*Декабря 2. Именной Высочайшій указъ, данный Сенату (Собр. Узак. 1907 г. Декабря 7, отд. I, ст. 1428).*—О продленіи срока дѣйствія введеннаго въ городѣ Баку и Бакинской губерніи положенія чрезвычайной охраны.

29811.—*Декабря 2. Именной Высочайшій указъ, данный Сенату (Собр. Узак. 1907 г. Декабря 8, отд. I, ст. 1432).*—О продленіи срока дѣйствія положенія чрезвычайной охраны въ городѣ Москвѣ и Московской губерніи.

29812.—*Декабря 2. Именной Высочайшій указъ, данный Сенату (Собр. Узак. 1907 г. Декабря 8, отд. I, ст. 1433).*—Объ объявленіи Николаевскаго градоначальства, взамѣнъ военнаго положенія, въ состояніи чрезвычайной охраны.

29813.—*Декабря 2. Именной Высочайшій указъ, данный Сенату (Собр. Узак. 1907 г. Декабря 8, отд. I, ст. 1434).*—Объ отчужденіи земель для надобностей желѣзныхъ дорогъ.

29814.—*Декабря 2. Высочайше утвержденное положеніе Военнаго Совѣта (Собр. Узак. 1908 г. Марта 11, отд. I, ст. 275).*—Объ измѣненіи дѣйствующихъ законоположеній о Ротныхъ Командирахъ въ общихъ классахъ Пажескаго Его Императорскаго Величества Корпуса, въ Кадетскихъ Корпусахъ и въ Вольской военной школѣ.

29815.—*Декабря 2. Высочайше утвержденное положеніе Военнаго Совѣта (Собр. Узак. 1908 г. Мая 17, отд. I, ст. 415).*—О правѣ офицеровъ и чиновниковъ на суточныя деньги за командировки изъ казармъ въ тѣ города, въ предмѣстьяхъ которыхъ находятся казармы.

29816.—*Декабря 2. Высочайше утвержденное положеніе Военнаго Совѣта (Собр. Узак. 1908 г. Мая 17, отд. I, ст. 416).*—О разъясненіи приказа по военному вѣдомству 1905 года, № 351, касающагося сокращеннаго счета службы бывшихъ защитниковъ Портъ-Артура.

29817.—*Декабря 2. Высочайше утвержденное положеніе Военнаго Совѣта (Собр. Узак. 1908 г. Мая 17, отд. I, ст. 417).*—О зачетѣ времени нахожденія въ Маньчжуріи на преимущества отдаленной службы лицамъ, назначеннымъ туда изъ отдаленныхъ округовъ и по окончаніи войны вернувшимся обратно въ тѣ же отдаленные округа.

29818.—*Декабря 2. Высочайше утвержденное положеніе Военнаго Совѣта (Собр. Узак. 1908 г. Мая 17, отд. I, ст. 418).*—О приварочномъ довольствіи воздухоплавательныхъ частей.

29819.—*Декабря 2. Высочайше утвержденное положеніе Военнаго Совѣта (Собр. Узак. 1908 г. Мая 17, отд. I, ст. 419).*—О преобразованіи Самаркандскаго отдѣла Таш-

кентскаго артиллерійскаго склада въ магазинъ и объ увеличеніи штата самаго Ташкентскаго склада.

29820.—*Декабря 2. Высочайше утвержденное положеніе Военнаго Совѣта (Собр. Узак. 1908 г. Мая 17, отд. I, ст. 420).*—Объ установленіи денежнаго отпуска батареямъ Иркутскаго военнаго округа на постройку мишеней и пріобрѣтеніе приборовъ и приспособленій для стрѣльбы.

29821.—*Декабря 2. Высочайше утвержденное положеніе Военнаго Совѣта (Собр. Узак. 1908 г. Мая 17, отд. I, ст. 421).*—Объ учрежденіи должности полицейскаго урядника въ поселкѣ Балта, Терской области.

29822.—*Декабря 3. Высочайше утвержденное Положеніе объ управленіи заводами морскаго вѣдомства: Балтійскимъ судостроительнымъ и механическимъ, Адмиралтейскимъ судостроительнымъ, Обуховскимъ сталелитейнымъ и Ижорскимъ.*—Положеніе Адмиралтействъ-Совѣта. Высочайше утвержденное 3 Декабря 1907 года (Собр. Узак. 1908 г. Января 4, отд. I, ст. 18).

29823.—*Декабря 4. Высочайшее повелѣніе, объявленное Министромъ Юстиціи (Собр. Узак. 1908 г. Іюня 15, отд. I, ст. 585).*—Объ открытіи при Управленіи Инспектора Кавказскихъ удѣльныхъ имѣній должности Архитектора.

29824.—*Декабря 5. Именной Высочайшій указъ, данный Сенату (Собр. Узак. 1907 г. Декабря 14, отд. I, ст. 1445).*—О продленіи срока дѣйствія введеннаго въ Вятской губерніи положенія усиленной охраны съ сохраненіемъ въ Сарапульскомъ уѣздѣ чрезвычайной охраны.

29825.—*Декабря 7. Именной Высочайшій указъ, данный Сенату (Собр. Узак. 1907 г. Декабря 15, отд. I, ст. 1494).*—Объ образованіи особаго Кавказскаго Комитета по призрѣнію дѣтей лицъ, погибшихъ въ войну съ Японіей.

29826.—*Декабря 7. Высочайшее повелѣніе, сообщенное Сенату вѣдѣніемъ Святѣйшаго Синода (Собр. Узак. 1908 г. Августа 5, отд. I, ст. 821).*—О предоставленіи Святѣйшему Синоду утверждать нагрудные знаки для членовъ состоящихъ въ вѣдѣніи духовной власти Православныхъ Братствъ.

29827.—*Декабря 8. Высочайше утвержденное Описаніе состава и пространства Государевыхъ имѣній Московскаго и Владимірскаго.*—Именной Высочайшій указъ, данный Сенату (Собр. Узак. 1907 г. Декабря 31, отд. I, ст. 1608).

29828.—*Декабря 8. Высочайше утвержденное положеніе Совѣта Министровъ (Собр. Узак. 1908 г. Января 11, отд. I, ст. 52).*—Объ измѣненіи шестаго пункта Высочайше утвержденныхъ, 26 Августа 1907 года, правилъ о взысканіи въ 1907 году и въ первой половинѣ 1908 года числящихся за сельскими обывателями продовольственныхъ долговъ.

29829.—*Декабря 8. Высочайше утвержденное положеніе Совѣта Министровъ (Собр. Узак. 1908 г. Января 29, отд. I, ст. 79).*—О порядкѣ сношеній Наказнаго Атамана Семирѣченскаго казачьяго войска съ Правительствующимъ Сенатомъ, Святѣйшимъ Правительствующимъ Синодомъ, Министрами и Главноуправляющими отдѣльными частями.

29830.—*Декабря 8. Высочайше утвержденное положеніе Совѣта Министровъ (Собр. Узак. 1908 г. Февраля 5, отд. I, ст. 94).*—О продленіи дѣйствія временнаго штата участковыхъ врачебныхъ установленій въ Пинской губерніи.

29831.—*Декабря 8. Высочайше утвержденное положеніе Совѣта Министровъ (Собр. Узак. 1908 г. Февраля 5, отд. I, ст. 95).*—О переводѣ должности Чиновника особыхъ порученій изъ Олонецкаго Управленія земледѣлія и государственныхъ имуществъ въ Управленіе земледѣлія и государственныхъ имуществъ въ Туркестанскомъ краѣ.

29832.—*Декабря 9. Именной Высочайшій указъ, данный Сенату (Собр. Узак. 1907 г. Декабря 15, отд. I, ст. 1492).*—Объ отчужденіи изъ владѣнія крестьянъ Зысковскаго, Галецкаго и наслѣдниковъ Ленчевскаго въ Щучинскомъ уѣздѣ, Ломжинской губерніи, участка земли.

29833.—*Декабря 9. Именной Высочайшій указъ, данный Сенату (Собр. Узак. 1907 г. Декабря 15, отд. I, ст. 1493).*—Объ отчужденіи изъ владѣнія поселянъ деревни Кучукой Кекеневзскаго сельскаго общества, Ялтинскаго уѣзда, Таврической губерніи, участка земли.

29834.—*Декабря 9. Высочайше утвержденное положеніе Военнаго Совѣта (Собр. Узак. 1908 г. Мая 17, отд. I, ст. 422).*—О перевозкѣ на счетъ казны семействъ офицерскихъ чиновъ Лебединскаго, Кромскаго и Шацкаго отдѣльныхъ баталіоновъ.

29835.—*Декабря 9. Высочайше утвержденное положеніе Военнаго Совѣта (Собр. Узак. 1908 г. Мая 17, отд. I, ст. 423).*—О продленіи производившейся прибавки къ квартирнымъ окладамъ офицерскимъ и класснымъ чинамъ гарнизона города Сызрани.

29836.—*Декабря 9. Высочайше утвержденное положеніе Военнаго Совѣта (Собр. Узак. 1908 г. Августа 7, отд. I, ст. 849).*—О числѣ портупей-юнкеровъ въ Юнкерскихъ Училищахъ.

29837.—*Декабря 9. Высочайше утвержденное положеніе Военнаго Совѣта (Собр. Узак. 1908 г. Августа 27, отд. I, ст. 1132).*—Объ измѣненіи редакціи 6-го примѣчанія къ штату Восточно-Сибирскихъ стрѣлковыхъ полковъ.

29838.—*Декабря 11. Именной Высочайшій указъ, данный Сенату (Собр. Узак. 1907 г. Декабря 15, отд. I, ст. 1495).*—О производствѣ новыхъ выборовъ одного Члена Государственной Думы отъ Бессарабской губерніи на мѣсто выбывшаго за смертью Члена Думы Шмитова.

29839.—*Декабря 12. Высочайше утвержденное положеніе Военнаго Совѣта (Собр. Узак. 1908 г. Мая 17, отд. I, ст. 424).*—Объ исключеніи изъ штата Сестрорѣцкаго оружейнаго завода должности одного Штабъ-Офицера по технической части и одного Начальника мастерской.

29840.—*Декабря 12. Высочайше утвержденное положеніе Военнаго Совѣта (Собр. Узак. 1908 г. Мая 17, отд. I, ст. 425).*—Объ увеличеніи посуточнаго оклада на содержаніе больныхъ въ Кокчетавскомъ войсковомъ лазаретѣ Сибирскаго казачьяго войска.

29841.—*Декабря 12. Высочайше утвержденное положеніе Военнаго Совѣта (Собр. Узак. 1908 г. Мая 17, отд. I, ст. 426).*—Объ измѣненіи статей 8, 12 и 17 Положенія объ управленіи войсковымъ капиталомъ Забайкальскаго казачьяго войска, по редакціи приказа по военному вѣдомству 1898 года, № 302.

29842.—*Декабря 13. Высочайше утвержденное положеніе Военнаго Совѣта (Собр. Узак. 1908 г. Августа 5, отд. I, ст. 815).*—О введеніи въ штатъ Николаевскаго Кавалерійскаго Училища 2-хъ наѣздниковъ унтеръ-офицерскаго званія и объ уменьшеніи на 2 числа кавалерійскихъ унтеръ-офицеровъ, прикомандировываемыхъ къ тому же Училищу для строевыхъ занятій съ юнкерами.

29843.—*Декабря 14. Именной Высочайшій указъ, данный Сенату (Собр. Узак. 1907 г. Декабря 21, отд. I, ст. 1568).*—О продленіи срока дѣйствія введеннаго въ городѣ Батумѣ и Кипришкомъ участкѣ Батумскаго округа положенія чрезвычайной охраны.

29844.—*Декабря 14. Высочайше утвержденное положеніе Военнаго Совѣта (Собр. Узак. 1908 г. Мая 27, отд. I, ст. 555).*—Объ измѣненіи статьи 108 Положенія о военной службѣ казаковъ Донскаго войска.

29845.—*Декабря 15. Высочайше утвержденное положеніе Совѣта Министровъ (Собр. Узак. 1908 г. Февраля 5, отд. I, ст. 97).*—Объ устройствѣ общественнаго управленія въ образовавшихся въ Пятигорскомъ отдѣлѣ, Терской области, на землѣ Его Императорскаго Высочества, Великаго Князя Николая Николаевича, поселеніяхъ: Орбеліановскомъ, Княжевѣ, Новоблагодарномъ и Новопершинѣ.

*

1907.

29846.—*Декабря 15. Высочайшее повелѣніе, объявленное Министромъ Юстиціи (Собр. Узак. 1908 г. Апрѣля 18, отд. I, ст. 359).*—Объ открытіи при Главномъ Попечительствѣ дѣтскихъ пріютовъ вѣдомства учрежденій Императрицы Маріи Временнаго Комитета для устройства дѣтскаго пріюта имени Барона Оттона Оттоновича Буксгевдена.

29847.—*Декабря 15. Высочайшее повелѣніе, объявленное Министромъ Юстиціи (Собр. Узак. 1908 г. Апрѣля 18, отд. I, ст. 360).*—О включеніи трехъ представителей Вышневолоцкаго городскаго управленія въ число дѣйствительныхъ членовъ Вышневолоцкаго Уѣзднаго Попечительства дѣтскихъ пріютовъ.

29848.—*Декабря 15. Высочайшее повелѣніе, объявленное Военнымъ Министромъ (Собр. Узак. 1908 г. Мая 17, отд. I, ст. 429).*—Объ офицерскихъ экзаменахъ вольноопредѣляющимся и прапорщикамъ запаса при Военныхъ и Юнкерскихъ Училищахъ въ 1908 и 1909 годахъ.

29849.—*Декабря 15/28. Высочайше утвержденный Законъ о временномъ гербовомъ налогѣ въ Великомъ Княжествѣ Финляндскомъ на 1908 годъ.*—Высочайшее повелѣніе по Великому Княжеству Финляндскому (Сборн. Постан. Вел. Кн. Финл. 1907 г., № 48, стр. 1).

29850.—*Декабря 15/28. Высочайше утвержденный Законъ о взиманіи налога съ выкуриваемаго въ Финляндіи хлѣбнаго вина, а также о расходованіи сего налога въ 1908 году.*—Высочайшее повелѣніе по Великому Княжеству Финляндскому (Сборн. Постан. Вел. Кн. Финл. 1907 г., № 48, стр. 5).

29851.—*Декабря 15/28. Высочайше утвержденный Законъ о временномъ налогѣ съ производства солодовыхъ напитковъ на 1908 годъ.*—Высочайшее повелѣніе по Великому Княжеству Финляндскому (Сборн. Постан. Вел. Кн. Финл. 1907 г., № 48, стр. 7).

29852.—*Декабря 15/28. Высочайше утвержденный Законъ о торговлѣ слабыми солодовыми напитками.*—Высочайшее повелѣніе по Великому Княжеству Финляндскому (Сборн. Постан. Вел. Кн. Финл. 1907 г., № 48, стр. 9).

29853.—*Декабря 15/28. Высочайше утвержденный Законъ о заводскомъ производствѣ солодовыхъ напитковъ.*—Высочайшее повелѣніе по Великому Княжеству Финляндскому (Сборн. Постан. Вел. Кн. Финл. 1907 г., № 48, стр. 11).

29854.—*Декабря 15/28. Высочайше утвержденный Законъ о взиманіи временнаго налога съ игральныхъ картъ.*—Высочайшее повелѣніе по Великому Княжеству Финляндскому (Сборн. Постан. Вел. Кн. Финл. 1907 г., № 48, стр. 15).

29855.—*Декабря 15/28. Высочайше утвержденный Законъ объ основаніяхъ исчисленія толажнаго сбора.*—Высочайшее повелѣніе по Великому Княжеству Финляндскому (Сборн. Постан. Вел. Кн. Финл. 1907 г., № 48, стр. 15).

29856.—*Декабря 15/28. Высочайшее постановленіе по Великому Княжеству Финляндскому (Сборн. Постан. Вел. Кн. Финл. 1907 г., № 48, стр. 16).*—О порядкѣ примѣненія Закона объ основаніяхъ исчисленія толажнаго сбора.

29857.—*Декабря 15/28. Высочайшее постановленіе по Великому Княжеству Финляндскому (Сборн. Постан. Вел. Кн. Финл. 1907 г., № 50, стр. 1).*—О взиманіи вывозной пошлины съ предназначенныхъ для распилки бревенъ, а равно съ другаго нераспиленнаго крупнаго и мелкаго лѣса въ Финляндіи.

29858.—*Декабря 15/28. Высочайшее постановленіе по Великому Княжеству Финляндскому (Сборн. Постан. Вел. Кн. Финл. 1907 г., № 50, стр. 3).*—О взиманіи пильнаго сбора въ Финляндіи.

29859.—*Декабря 15/28. Высочайшее постановленіе по Великому Княжеству Финляндскому (Сборн. Постан. Вел. Кн. Финл. 1907 г., № 55, стр. 1).*—О перенесеніи высшаго преподаванія лѣсоводства въ Университетъ.

29860.—*Декабря 15/28. Высочайшее повелѣніе по Великому Княжеству Финляндскому (Сборн. Постан. Вел. Кн. Финл. 1907 г., № 55, стр. 2).*—Относительно должности переводчика Русскаго языка при Выборгскомъ Гофгерихтѣ.

29861.—*Декабря 16. Высочайше утвержденное положеніе Военнаго Совѣта (Собр. Узак. 1908 г. Мая 27, отд. I, ст. 554).*—Объ утвержденіи табели телефоннаго имущества на Штабъ одного корпуса или дивизіи и на одинъ пѣхотный или стрѣлковый полкъ или стрѣлковый баталіонъ.

29862.—*Декабря 18. Высочайше утвержденное положеніе Совѣта Министровъ (Собр. Узак. 1908 г. Мая 23, отд. I, ст. 451).*—Объ измѣненіи учрежденія опекунскаго управленія, учрежденнаго 29 Мая 1898 года надъ имуществомъ Свѣтлѣйшаго Князя Петра Волконскаго.

29863.—*Декабря 18. Высочайше утвержденное положеніе Совѣта Министровъ (Собр. Узак. 1908 г. Сентября 19, отд. I, ст. 1255).*—Объ измѣненіи опекунскаго управленія надъ имуществомъ Князей Джамбакуріанъ-Орбеліани.

29864.—*Декабря 18. Высочайше утвержденныя Условія дѣятельности въ Россіи Бельгійскаго акціонернаго Общества, подъ наименованіемъ: «Анонимное Общество для аренды горныхъ промысловъ въ Россіи» [Compagnie fermière de mines en Russie (Société anonyme)].*—Положеніе Совѣта Министровъ, Высочайше утвержденное 18 Декабря 1907 года (Собр. Узак. 1908 г. Января 22, отд. II, ст. 40).

29865.—*Декабря 18. Высочайше утвержденныя Условія дѣятельности въ Россіи Германскаго акціонернаго Общества, подъ наименованіемъ: «Общество съ ограниченною отвѣтственностью для распространенія наборныхъ машинъ» (Setzmaschinen Vertriebsgesellschaft mit beschränkter Haftung).*—Положеніе Совѣта Министровъ, Высочайше утвержденное 18 Декабря 1907 года (Собр. Узак. 1908 г. Января 28, отд. II, ст. 59).

29866.—*Декабря 18. Высочайше утвержденныя Условія дѣятельности въ Россіи Французскаго акціонернаго Общества, подъ наименованіемъ: «Анонимное Общество Московской фабрики искусственнаго шелка» (Fabrique de Moscou, Société anonyme pour la fabrication de soie artificielle).*—Положеніе Совѣта Министровъ, Высочайше утвержденное 18 Декабря 1907 года (Собр. Узак. 1908 г. Января 28, отд. II, ст. 60).

29867.—*Декабря 18. Высочайше утвержденное положеніе Совѣта Министровъ (Собр. Узак. 1908 г. Марта 31, отд. II, ст. 219).*—Объ увеличеніи основнаго капитала Товарищества Балашинской мануфактуры бумажныхъ издѣлій.

29868.—*Декабря 18. Высочайше утвержденныя Условія дѣятельности въ Россіи Германскаго акціонернаго Общества, подъ наименованіемъ: «Общество электрическихъ предпріятій» (Gesellschaft für electrische Unternehmungen).*—Положеніе Совѣта Министровъ, Высочайше утвержденное 18 Декабря 1907 года (Собр. Узак. 1908 г. Мая 1, отд. II, ст. 315).

29869.—*Декабря 18. Высочайше утвержденныя Условія дѣятельности въ Россіи Англійскаго акціонернаго Общества, подъ наименованіемъ: «Пермская корпорація съ ограниченною отвѣтственностью» (The Perm corporation, limited).*—Положеніе Совѣта Министровъ, Высочайше утвержденное 18 Декабря 1907 года (Собр. Узак. 1908 г. Мая 1, отд. II, ст. 316).

29870.—*Декабря 18. Высочайшее повелѣніе, объявленное Военнымъ Министромъ (Собр. Узак. 1908 г. Мая 17, отд. I, ст. 431).*—О подчиненіи Царевскаго резервнаго баталіона и Астраханскаго мѣстнаго лазарета Начальнику 57-й пѣхотной резервной бригады.

29871.—*Декабря 19. Высочайше утвержденное положеніе Совѣта Министровъ (Собр. Узак. 1908 г. Февраля 5, отд. I, ст. 96).*—О переименованіи должности Военнаго Губернатора Тургайской области въ должность Тургайскаго Губернатора.

29872.—*Декабря 20. Высочайше утвержденное положеніе Военнаго Совѣта (Собр. Узак.*

1908 г. Мая 17, отд. I, ст. 427).—Объ увеличеніи содержанія артиллерійскимъ и инженернымъ чиновникамъ.

29873.—*Декабря 21. Именной Высочайшій указъ, данный Сенату (Собр. Узак. 1908 г. Января 1, отд. I, ст. 2).*—Объ утвержденіи Книги XV Свода Военныхъ Постановленій 1869 года—«Заведенія Военно-Учебныя»; третьяго изданія.

29874.—*Декабря 21. Именной Высочайшій указъ, данный Сенату (Собр. Узак. 1908 г. Января 1, отд. I, ст. 3).*—Объ утвержденіи Книги XX Свода Военныхъ Постановленій 1869 года—«Внутреннее хозяйство частей войскъ», втораго изданія.

29875.—*Декабря 21. Высочайше утвержденный одобренный Государственнымъ Совѣтомъ и Государственною Думою законъ (Собр. Узак. 1908 г. Января 1, отд. I, ст. 1).*—Объ отпускѣ средствъ, потребныхъ для оказанія помощи населенію, пострадавшему отъ неурожая 1907 года.

29876.—*Декабря 21. Высочайше утвержденное положеніе Военнаго Совѣта (Собр. Узак. 1908 г. Августа 11, отд. I, ст. 939).*—Объ измѣненіи нѣкоторыхъ статей Положенія о Юнкерскихъ Училищахъ.

29877.—*Декабря 21. Высочайшее повелѣніе, сообщенное Сенату вѣдомствомъ Святѣйшаго Синода (Собр. Узак. 1908 г. Мая 17, отд. I, ст. 428).*—Объ учрежденіи въ Ставропольской епархіи Викарнаго Епископа, съ присвоеніемъ ему именованія Ейскимъ.

29878.—*Декабря 21. Высочайшее повелѣніе, объявленное Военнымъ Министромъ (Собр. Узак. 1908 г. Мая 17, отд. I, ст. 432).*—О продленіи дѣйствія приказа по военному вѣдомству 1905 года, № 546, относительно порядка подчиненія артиллерійскихъ парковъ.

29879.—*Декабря 22. Высочайшее повелѣніе, объявленное Министромъ Юстиціи (Собр. Узак. 1908 г. Апрѣля 8, отд. I, ст. 557).*—О закрытіи должности Смотрителя Ропшинскаго дворца.

29880.—*Декабря 22. Высочайшее повелѣніе, объявленное Министромъ Юстиціи (Собр. Узак. 1908 г. Апрѣля 8, отд. I, ст. 558).*—О переименованіи должности Завѣдывающаго Бѣловѣжскимъ дворцомъ въ Смотрителя дворца.

29881.—*Декабря 22. Высочайшее повелѣніе, объявленное Министромъ Народнаго Просвѣщенія (Собр. Узак. 1908 г. Мая 23, отд. I, ст. 461).*—О присвоеніи Глазовской женской Гимназіи Имени въ Бозѣ почивающаго Императора Александра Николаевича.

29882.—*Декабря 22. Высочайшее повелѣніе, объявленное Министромъ Юстиціи (Собр. Узак. 1908 г. Іюня 10, отд. I, ст. 563).*—Объ учрежденіи новой должности Помощника Его Императорскаго Высочества, Великаго Князя Александра Михаиловича по управленію Севастопольскимъ музеемъ.

29883.—*Декабря 23. Высочайше утвержденное положеніе Совѣта Министровъ (Собр. Узак. 1908 г. Февраля 12, отд. I, ст. 116).*—О выдачѣ въ ссуду Харьковскому мѣщанскому обществу на нужды его богадѣльни 4.780 рублей 5 копѣекъ процентовъ, начисленныхъ на принадлежащій названному обществу продовольственный капиталъ.

29884.—*Декабря 23. Высочайше утвержденное положеніе Совѣта Министровъ (Собр. Узак. 1908 г. Февраля 12, отд. I, ст. 117).*—О включеніи въ черту города Миргорода, Полтавской губерніи, прилегающихъ къ нему земельныхъ участковъ.

29885.—*Декабря 23. Высочайше утвержденное положеніе Совѣта Министровъ (Собр. Узак. 1908 г. Февраля 12, отд. I, ст. 118).*—О включеніи въ черту города Гомеля, Могилевской губерніи, прилегающихъ къ нему земельныхъ участковъ.

29886.—*Декабря 23. Высочайше утвержденное положеніе Совѣта Министровъ (Собр. Узак. 1908 г. Февраля 26, отд. I, ст. 250).*—О предоставленіи Тифлисскому Дворянскому Земельному Банку погашать долги бывшему Закавказскому Приказу общественнаго призрѣнія, числящіеся на имѣніяхъ, перезакладываемыхъ изъ Приказа въ названный Банкъ, закладными листами сего послѣдняго по нарицательной цѣнѣ.

29887.—*Декабря 23. Высочайше утвержденное положеніе Совѣта Министровъ (Собр. Узак. 1908 г. Марта 4, отд. I, ст. 245).*—О предоставленіи Министру Торговли и Промышленности участія въ опредѣленіи порядка производства желѣзными дорогами ссудной, складочной и коммисіонной операцій.

29888.—*Декабря 23. Высочайше утвержденное положеніе Совѣта Министровъ (Собр. Узак. 1908 г. Марта 11, отд. I, ст. 274).*—О выдачѣ Графу Квилецкому концессіи на устройство и эксплоатацію телефонныхъ линій общаго пользованія между городами Калишемъ и Турекомъ и между этимъ послѣднимъ и посадами Владиславовъ и Добра.

29889.—*Декабря 23. Высочайше утвержденное положеніе Совѣта Министровъ (Собр. Узак. 1908 г. Марта 25, отд. I, ст. 314).*—О разрѣшеніи городу Тулѣ облигаціоннаго займа въ 100.000 рублей.

29890.—*Декабря 23. Высочайше утвержденное положеніе Совѣта Министровъ (Собр. Узак. 1908 г. Марта 25, отд. I, ст. 315).*—О разсрочкѣ числящейся за городомъ Минусинскомъ недоимки пособія казнѣ въ суммѣ 1.620 рублей 10 копѣекъ.

29891.—*Декабря 23. Высочайше утвержденное положеніе Совѣта Министровъ (Собр. Узак. 1908 г. Марта 28, отд. I, ст. 318).*—О разрѣшеніи дворянину Ледоховскому пожертвовать 1,200 квадратныхъ саженъ для расширенія еврейскаго кладбища при мѣстечкѣ Кодняѣ, Волынской губерніи.

29892.—*Декабря 23. Высочайше утвержденное положеніе Совѣта Министровъ (Собр. Узак. 1908 г. Марта 28, отд. I, ст. 319).*—О перечисленіи деревни Дѣдовлянскіе-Огородники и урочищъ: Пересѣкъ, Рогатки, Зязьбы и Ясени изъ Бѣловѣжско-Александровской волости, Пружанскаго уѣзда, Гродненской губерніи, въ Дворцовую волость, Брестскаго уѣзда, той же губерніи.

29893.—*Декабря 23. Высочайше утвержденное положеніе Совѣта Министровъ (Собр. Узак. 1908 г. Марта 28, отд. I, ст. 320).*—Объ измѣненіи § 9 Высочайше утвержденныхъ, 16 Іюня 1895 года, Правилъ для отвода участковъ земли въ городѣ Красноводскѣ подъ частныя постройки.

29894.—*Декабря 23. Высочайше утвержденное положеніе Совѣта Министровъ (Собр. Узак. 1908 г. Апрѣля 5, отд. I, ст. 554).*—О разрѣшеніи нефтепромышленникамъ, получившимъ въ предѣлахъ Апшеронскаго полуострова, на основаніи Временныхъ Правилъ 14 Мая 1900 года, участки подъ развѣдки и добычу нефти, заниматься на сихъ участкахъ добычей также и углеводороднаго газа.

29895.—*Декабря 23. Высочайше утвержденное положеніе Совѣта Министровъ (Собр. Узак. 1908 г. Апрѣля 11, отд. I, ст. 554).*—Объ устройствѣ дополнительныхъ переговорныхъ пунктовъ на телефонной линіи общаго пользованія Ростовъ на Дону—Новочеркасскъ—Александровскъ-Грушевскъ.

29896.—*Декабря 23. Высочайше утвержденное положеніе Совѣта Министровъ (Собр. Узак. 1908 г. Января 23, отд. II, ст. 49).*—Объ измѣненіи Устава Товарищества Русско-Французскихъ заводовъ резиноваго, гуттаперчеваго и телеграфнаго производствъ, подъ фирмою «Проводникъ».

29897.—*Декабря 23. Высочайше утвержденное положеніе Совѣта Министровъ (Собр. Узак. 1908 г. Января 28, отд. II, ст. 61).*—О пониженіи нарицательной стоимости существующихъ акцій акціонернаго Общества производства и продажи земледѣльческихъ и промышленныхъ машинъ и орудій и торговли сельскохозяйственными продуктами «Ѳаддей Ковальскій и А. Трыльскій».

29898.—*Декабря 23. Высочайше утвержденный Уставъ Иваново-Вознесенскаго Товарищества механическихъ издѣлій.*—Положеніе Совѣта Министровъ, Высочайше утвержденное 23 Декабря 1907 года (Собр. Узак. 1908 г. Января 28, отд. II, ст. 62).

29899.—*Декабря 23. Высочайше утвержденный Уставъ Кавказскаго торгово-промышленнаго Общества.*—Положеніе Совѣта Министровъ, Высочайше утвержденное 23 Декабря 1907 года (Собр. Узак. 1908 г. Февраля 5, отд. II, ст. 79).

29900.—*Декабря 23. Высочайше утвержденное положеніе Совѣта Министровъ (Собр. Узак. 1908 г. Февраля 16, отд. II, ст. 92).*—Объ увеличеніи основнаго капитала и объ измѣненіи Устава Товарищества мануфактуръ Ивана Гарелина съ сыновьями.

29901.—*Декабря 23. Высочайше утвержденное положеніе Совѣта Министровъ (Собр. Узак. 1908 г. Марта 6, отд. II, ст. 174).*—Объ умепьшеніи основнаго капитала акціонернаго Общества Русскихъ электротехническихъ заводовъ «Сименсъ и Гальске».

29902.—*Декабря 23. Высочайше утвержденный Уставъ Ново-Николаевской биржи.*—Положеніе Совѣта Министровъ, Высочайше утвержденное 23 Декабря 1907 года (Собр. Узак. 1908 г. Марта 18, отд. II, ст. 189).

29903.—*Декабря 23. Высочайше утвержденный Уставъ акціонернаго Общества «Мѣдь».*—Положеніе Совѣта Министровъ, Высочайше утвержденное 23 Декабря 1907 года (Собр. Узак. 1908 г. Марта 20, отд. II, ст. 192).

29904.—*Декабря 23. Высочайше утвержденный Уставъ Товарищества писче-оберточно-бумажной и картонной фабрики «Э. К. Крель».*—Положеніе Совѣта Министровъ, Высочайше утвержденное 23 Декабря 1907 года (Собр. Узак. 1908 г. Марта 20, отд. II, ст. 193).

29905.—*Декабря 23. Высочайше утвержденный Уставъ акціонернаго Общества молочныхъ и кофсенъ «Паевая».*—Положеніе Совѣта Министровъ, Высочайше утвержденное 23 Декабря 1907 года (Собр. Узак. 1908 г. Марта 20, отд. II, ст. 194).

29906.—*Декабря 23. Высочайше утвержденное положеніе Совѣта Министровъ (Собр. Узак. 1908 г. Марта 24, отд. II, ст. 196).*—Объ измѣненіи Устава акціонернаго Общества Днѣпровской бумагопрядильной и ткацкой мануфактуры.

29907.—*Декабря 23. Высочайше утвержденное положеніе Совѣта Министровъ (Собр. Узак. 1908 г. Марта 24, отд. II, ст. 200).*—Объ отсрочкѣ собранія основнаго капитала страховаго Общества «Нева».

29908.—*Декабря 23. Высочайше утвержденное положеніе Совѣта Министровъ (Собр. Узак. 1908 г. Марта 24, отд. II, ст. 201).*—Объ увеличеніи основнаго капитала Центрально-Челекенскаго нефтепромышленнаго Общества.

29909.—*Декабря 23. Высочайше утвержденное положеніе Совѣта Министровъ (Собр. Узак. 1908 г. Марта 24, отд. II, ст. 202).*—Объ увеличеніи основнаго капитала Товарищества Екатерингофской бумагопрядильной мануфактуры.

29910.—*Декабря 23. Высочайше утвержденный Уставъ Товарищества на паяхъ «Охотничій Вѣстникъ».*—Положеніе Совѣта Министровъ, Высочайше утвержденное 23 Декабря 1907 года (Собр. Узак. 1908 г. Марта 29, отд. II, ст. 209).

29911.—*Декабря 23. Высочайше утвержденный Уставъ Общества Чечельницкаго свеклосахарнаго и рафинаднаго завода.*—Положеніе Совѣта Министровъ, Высочайше утвержденное 23 Декабря 1907 года (Собр. Узак. 1908 г. Марта 29, отд. II, ст. 210).

29912.—*Декабря 23. Высочайше утвержденный Уставъ акціонернаго Общества Брайловскихъ песочно-сахарнаго и рафинаднаго заводовъ.*—Положеніе Совѣта Министровъ, Высочайше утвержденное 23 Декабря 1907 года (Собр. Узак. 1908 г. Марта 29, отд. II, ст. 211).

29913.—*Декабря 23. Высочайше утвержденный Уставъ Товарищества мануфактуръ «Братья И. и А. Кудины».*—Положеніе Совѣта Министровъ, Высочайше утвержденное 23 Декабря 1907 года (Собр. Узак. 1908 г. Марта 31, отд. II, ст. 216).

29914.—*Декабря 23. Высочайше утвержденный Уставъ Товарищества «Т. Д. Гурляндъ».*—Положеніе Совѣта Министровъ, Высочайше утвержденное 23 Декабря 1907 года (Собр. Узак. 1908 г. Марта 31, отд. II, ст. 217).

29915.—*Декабря 23. Высочайше утвержденный Уставъ Южно-Русскаго акціонернаго Общества мукомольнаго и лѣсопильнаго дѣла, прежде «Нѣмецъ и Сыновья».*—Положеніе Совѣта Министровъ, Высочайше утвержденное 23 Декабря 1907 года (Собр. Узак. 1908 г. Марта 31, отд. II, ст. 218).

29916.—*Декабря 23. Высочайше утвержденный Уставъ акціонернаго Общества С.-Петербургской гостинницы «Метрополь».*—Положеніе Совѣта Министровъ, Высочайше утвержденное 23 Декабря 1907 года (Собр. Узак. 1908 г. Марта 31, отд. II, ст. 298).

29917.—*Декабря 23. Высочайше утвержденный Уставъ Общества Иркутскихъ розничныхъ торговцевъ.*—Положеніе Совѣта Министровъ, Высочайше утвержденное 23 Декабря 1907 года (Собр. Узак. 1908 г. Марта 31, отд. II, ст. 299).

29918.—*Декабря 23. Высочайше утвержденный Уставъ Воронежской биржи.*—Положеніе Совѣта Министровъ, Высочайше утвержденное 23 Декабря 1907 года (Собр. Узак. 1908 г. Марта 31, отд. II, ст. 300).

29919.—*Декабря 23. Высочайше утвержденный Уставъ акціонернаго Общества нефтяныхъ продуктовъ.*—Положеніе Совѣта Министровъ, Высочайше утвержденное 23 Декабря 1907 года (Собр. Узак. 1908 г. Апрѣля 2, отд. II, ст. 303).

29920.—*Декабря 23. Высочайше утвержденный Уставъ акціонернаго Общества шерстяныхъ издѣлій М. А. Винеръ въ городѣ Лодзи.*—Положеніе Совѣта Министровъ, Высочайше утвержденное 23 Декабря 1907 года (Собр. Узак. 1908 г. Апрѣля 2, отд. II, ст. 304).

29921.—*Декабря 23. Высочайше утвержденный Уставъ акціонернаго Общества «В. Шуваловъ съ сыновьями».*—Положеніе Совѣта Министровъ, Высочайше утвержденное 23 Декабря 1907 года (Собр. Узак. 1908 г. Апрѣля 2, отд. II, ст. 305).

29922.—*Декабря 23. Высочайше утвержденный Уставъ Русскаго коммисіоннаго акціонернаго Общества международной торговли и промышленности.*—Положеніе Совѣта Министровъ, Высочайше утвержденное 23 Декабря 1907 года (Собр. Узак. 1908 г. Мая 1, отд. II, ст. 311).

29923.—*Декабря 23. Высочайше утвержденный Уставъ Товарищества для эксплоатаціи электричества и газа «Инженеръ М. Я. Масленниковъ и К°» въ Москвѣ.*—Положеніе Совѣта Министровъ, Высочайше утвержденное 23 Декабря 1907 года (Собр. Узак. 1908 г. Мая 1, отд. II, ст. 312).

29924.—*Декабря 23. Высочайше утвержденный Уставъ акціонернаго Общества Амурскаго портландъ-цементнаго завода.*—Положеніе Совѣта Министровъ, Высочайше утвержденное 23 Декабря 1907 года (Собр. Узак. 1908 г. Мая 1, отд. II, ст. 313).

29925.—*Декабря 23. Высочайше утвержденное положеніе Совѣта Министровъ (Собр. Узак. 1908 г. Мая 1, отд. II, ст. 317).*—Объ измѣненіи Устава акціонернаго Общества «Карбоникъ».

29926.—*Декабря 23. Высочайше утвержденное положеніе Совѣта Министровъ (Собр. Узак. 1908 г. Мая 1, отд. II, ст. 318).*—Объ измѣненіи Устава акціонернаго Общества «Торгово-посредническое довѣріе».

29927.—*Декабря 23. Высочайше утвержденное положеніе Совѣта Министровъ (Собр. Узак. 1908 г. Мая 1, отд. II, ст. 319).*—Объ измѣненіи Устава Товарищества мануфактуръ Никанора Разоренова и Михаила Кормилицына.

29928.—*Декабря 23. Высочайше утвержденное положеніе Совѣта Министровъ (Собр. Узак. 1908 г. Мая 1, отд. II, ст. 320).*—Объ увеличеніи основнаго капитала Товарищества печатанія, издательства и книжной торговли П. Д. Сытина.

29929.—*Декабря 23. Высочайше утвержденное положеніе Совѣта Министровъ (Собр. Узак. 1908 г. Мая 1, отд. II, ст. 321).*—Объ измѣненіи Устава Общества электрическаго освѣщенія 1886 года.

29930.—*Декабря 23. Высочайше утвержденное положеніе Совѣта Министровъ (Собр. Узак. 1908 г. Мая 1, отд. II, ст. 322).*—

Объ измѣненіи Устава Алексѣевскаго горнопромышленнаго Общества.

29931.—*Декабря 23. Высочайше утвержденное положеніе Совѣта Министровъ (Собр. Узак. 1908 г. Мая 4, отд. II, ст. 525).*— Объ увеличеніи основнаго капитала Товарищества Тентелевскаго химическаго завода.

29932.—*Декабря 23. Высочайше утвержденное положеніе Совѣта Министровъ (Собр. Узак. 1908 г. Мая 4, отд. II, ст. 524).*— Объ увеличеніи основнаго капитала Товарищества Спичинецкаго свеклосахарнаго и рафинаднаго завода.

29933.—*Декабря 23. Высочайше утвержденное положеніе Совѣта Министровъ (Собр. Узак. 1908 г. Іюня 27, отд. II, ст. 405).*— Объ отчужденіи части имущества Товарищества мануфактуръ П. Н. Коншина, въ Серпуховѣ, служащаго обезпеченіемъ выпущенныхъ облигацій.

29934.—*Декабря 23. Высочайшее повелѣніе, объявленное Военнымъ Министромъ (Собр Узак. 1908 г. Іюля 11, отд. I, ст. 705).*— Объ измѣненіи статей 514, 736, 738, 1181[1] и 1202[1] Военно-Судебнаго Устава (Свода Военн. Пост. 1869 г., кн. XXIV, изд. 3).

29935.—*Декабря 24. Высочайшее повелѣніе, объявленное Министромъ Внутреннихъ Дѣлъ (Собр. Узак. 1908 г. Января 29, отд. I, ст. 84).*—Объ увеличеніи на 2 копѣйки за слово Высочайше утвержденныхъ, 6 Іюня 1902 года, тарифовъ для телеграфныхъ сношеній какъ между Россіей и Маньчжуріей, такъ равно между станціями Китайской Восточной желѣзной дороги въ предѣлахъ Маньчжуріи.

29936.—*Декабря 25. Высочайше утвержденное Положеніе о вспомогательномъ фондѣ при Экспедиціи Заготовленія Государственныхъ Бумагъ.*— Положеніе Совѣта Министровъ, Высочайше утвержденное 25 Декабря 1907 года (Собр. Узак. 1908 г. Января 25, отд. I, ст. 73).

29937.—*Декабря 29. Высочайше ратификованная Конвенція съ Румыніей о рыболовствѣ въ водахъ Дуная и Прута.*—Высочайшее повелѣніе, объявленное Министромъ Юстиціи (Собр. Узак. 1908 г. Марта 18, отд. I, ст. 304).

29938.—*Декабря 30. Именной Высочайшій указъ, данный Сенату (Собр. Узак. 1908 г. Января 8, отд. I, ст. 21).*—О продленіи срока дѣйствія введеннаго въ городѣ С.-Петербургѣ и С.-Петербургской губерніи положенія чрезвычайной охраны.

29939.—*Декабря 30. Именной Высочайшій указъ, данный Сенату (Собр. Узак. 1908 г. Января 8, отд. I, ст. 22).*—О продленіи срока дѣйствія введеннаго въ Хоперскомъ, Усть-Медвѣдицкомъ, Второмъ Донскомъ, Донецкомъ и Ростовскомъ округахъ, области войска Донскаго, положенія усиленной охраны.

29940.—*Декабря 30. Высочайше утвержденное положеніе Совѣта Министровъ (Собр. Узак. 1908 г. Января 25, отд. I, ст. 74).*— О выдачѣ съ 1 Января 1908 года воинскимъ учрежденіямъ и чинамъ квартирныхъ окладовъ по дѣйствующимъ нынѣ для исчисленія таковыхъ окладовъ росписаніямъ.

29941.—*Декабря 30. Высочайше утвержденное положеніе Совѣта Министровъ (Собр. Узак. 1908 г. Января 29, отд. I, ст. 80).*— О нѣкоторыхъ измѣненіяхъ въ порядкѣ помѣщенія по посредническимъ сдѣлкамъ и по сдѣлкамъ Крестьянскаго Поземельнаго Банка 6% его обязательствъ.

29942.—*Декабря 30. Высочайшее повелѣніе, объявленное Министромъ Торговли и Промышленности (Собр. Узак. 1908 г. Января 4, отд. I, ст. 20).*—О введеніи въ дѣйствіе статей 180 и 183 Высочайше утвержденнаго, 13 Января 1903 года, Общаго Таможеннаго Тарифа по Европейской торговлѣ, съ послѣдовавшими въ нихъ конвенціонными измѣненіями и дополненіями.

29943.—*Декабря 31. Высочайшее повелѣніе, объявленное Морскимъ Министромъ (Собр. Узак. 1908 г. Января 18, отд. I, ст. 62).*— Объ изданіи Продолженія 1907 года Свода Морскихъ Постановленій.

РЕЕСТРЪ АЛФАВИТНЫЙ

ПОЛНАГО СОБРАНІЯ ЗАКОНОВЪ

РОССІЙСКОЙ ИМПЕРІИ.

ТОМЪ XXVII.

А.

АДМИНИСТРАЦІЯ.

Объ учрежденіи администраціи по дѣламъ московскаго 1-й гильдіи купца Александра Гадалова. 29589.

АДМИРАЛТЕЙСТВЪ-СОВѢТЪ.

Высочайше утвержденное Положеніе объ Адмиралтействъ-Совѣтѣ. 28973.

АДЪЮТАНТЫ.

О сведеніи обоихъ казачьихъ отдѣленій въ Штабѣ Приамурскаго военнаго округа въ одно, въ составѣ Старшаго Адъютанта и его Помощника. 28888.—О содержаніи, причитающемся Адъютанту въ штабъ-офицерскомъ чинѣ при Финляндскомъ Генералъ-Губернаторѣ. 29035.—Объ упраздненіи должностей двухъ личныхъ Адъютантовъ при Помощникѣ по военной части Главнокомандующаго войсками Кавказскаго военнаго округа. 29796.

АКАДЕМІИ.

Объ измѣненіи статьи 191 книги XV Свода Военныхъ Постановленій 1869 года, изд. 2. 29080.—Объ измѣненіи порядка назначенія сверхштатныхъ Ассистентовъ при каѳедрахъ Императорской Военно-Медицинской Академіи. 29533.—О перемѣщеніи десяти студенческихъ стипендій военнаго вѣдомства съ 2-го на 1-й курсъ Императорской Военно-Медицинской Академіи съ назначеніемъ ихъ исключительно потомкамъ Севастопольскихъ героевъ. 29534.—О дополненіи Устава Духовныхъ Академій. 29662.

АКУШЕРКИ.

Объ учрежденіи при Штабѣ крѣпости Зегржъ должности акушерки. 28909.—Объ учрежденіи должности акушерки въ Новгородскомъ мѣстномъ лазаретѣ. 29024.—Объ учрежденіи въ Оренбургскомъ казачьемъ войскѣ девяти должностей акушерокъ. 29579.

АКЦИЗЪ.

О нѣкоторыхъ измѣненіяхъ въ правилахъ о пріемѣ процентныхъ бумагъ въ залогъ по разсрочкѣ акциза за нефтяные продукты. 28769.

АКЦІИ.

Объ измѣненіи условій дополнительнаго выпуска акцій Общества мѣдно-прокатнаго и трубнаго завода, бывшаго Э. Розенкранца. 29711.—О пониженіи нарицательной стоимости существующихъ акцій акціонернаго Общества производства и продажи земледѣльческихъ и промышленныхъ машинъ и орудій и торговли сельскохозяйственными продуктами «Ѳаддей Ковальскій и А. Трыльскій». 29897.

АМАНУЭНСЫ.

Относительно учрежденія новыхъ должностей Амануэнсовъ и сторожа при общей библіотекѣ Императорскаго Александровскаго Университета въ Финляндіи. 29060.

АНТРАЦИТЪ.—*См.* Каменный уголь.

АПТЕКИ, АПТЕЧНЫЕ МАГАЗИНЫ и СКЛАДЫ.

О разрѣшеніи аптекѣ С.-Петербургской биржевой барачной больницы розничной продажи медикаментовъ, на общемъ для вольныхъ аптекъ основаніи. 28773.—О распро-

странепія дѣйствія статей 15 и 32 Высочайше утвержденнаго, 10 Февраля 1906 года, положенія Военнаго Совѣта о вольнонаемныхъ мастеровыхъ и рабочихъ техническихъ артиллерійскихъ заведеній, окружныхъ артиллерійскихъ мастерскихъ и завода военно-врачебныхъ заготовленій на хирургическихъ инструментальныхъ мастеровъ и ихъ помощниковъ аптечныхъ магазиновъ, складовъ и Окружныхъ Военно-Медицинскихъ Управленій, гдѣ таковые положены. 29758.

АРЕНДА, АРЕНДНАЯ ПЛАТА.

Высочайше утвержденныя временныя правила на сдачу въ аренду земель въ Кубанскомъ, Терскомъ и Оренбургскомъ казачьихъ войскахъ для занятія горнымъ промысломъ. 28971. — Объ измѣненіи условій арендной платы за отведенный учредителю Сѣвернаго Общества товарныхъ складовъ-элеваторовъ участокъ земли въ С.-Петербургскомъ портѣ. 29271.—О разрѣшеніи сдавать въ аренду пахотныя и луговыя земли въ казенномъ имѣніи «Сергіевскій-Ключъ», Рязанской губерніи, безъ торговъ и безъ взиманія съ арендаторовъ денежнаго залога. 29683.—Высочайше утвержденныя Условія дѣятельности въ Россіи Бельгійскаго акціонернаго Общества, подъ наименованіемъ «Анонимное Общество для аренды горныхъ промысловъ въ Россіи». 29864.

АРЕСТЪ.

Объ измѣненіи статьи 107 Военно-Морскаго Дисциплинарнаго Устава (Свода Морск. Пост., кн. XVII). 28772.

АРМІЯ.

О выдачѣ офицерскимъ и класснымъ чинамъ 11-го Туркестанскаго стрѣлковаго баталіона вторыхъ квартирныхъ денегъ. 28775.—О производствѣ добавочнаго содержанія офицерскимъ и класснымъ чинамъ Владивостокскаго гарнизона и походныхъ порціоновъ такимъ же чинамъ Приамурскаго округа (кромѣ Владивостока) и Забайкальской области. 28791. — О сведеніи частей полевыхъ инженерныхъ войскъ Дальняго Востока въ саперныя бригады, а крѣпостныхъ саперныхъ и минныхъ ротъ Владивостока въ крѣпостные баталіоны, и о содержаніи таковыхъ по приложеннымъ штатамъ. 28807. — Объ утвержденіи распоряженія Главнокомандующаго войсками Кавказскаго военнаго округа о включеніи 1-го Уманскаго казачьяго полка въ составъ 1-й Кавказской казачьей дивизіи, а 1-го Сунженско-Владикавказскаго казачьяго полка въ составъ 2-й Кавказской казачьей дивизіи. 28809. — О передачѣ въ 1-ю роту Благовѣщенскаго резервнаго баталіона знаковъ на головные уборы бывшей Благовѣщенской мѣстной команды, съ надписью: «За оборону Благовѣщенска въ 1900 году». 28834.—О присвоеніи старшинства и установленіи годовыхъ праздниковъ Благовѣщенскому и Хабаровскому резервнымъ баталіонамъ и 1-му, 2-му и 3-му Восточно-Сибирскимъ полевымъ воздухоплавательнымъ баталіонамъ. 28835.—Объ учрежденіи хора музыки при 5-мъ пѣхотномъ сибирскомъ резервномъ Иркутскомъ полку. 28880.—О сведеніи крѣпостныхъ пѣхотныхъ полковъ, составляющихъ гарнизоны крѣпостей Варшавы и Новогеоргіевска—въ крѣпостныя пѣхотныя бригады. 28912.—О содержаніи нѣкоторыхъ штабъ-офицеровъ и Капитановъ 5 стрѣлковыхъ бригадъ. 28968.—Объ установленіи порядка подчиненія обозныхъ войскъ, не входящихъ въ составъ корпусовъ. 29017.—Объ установленіи правила, по которому Флигель-Адъютанты, несущіе службу въ частяхъ гвардейской пѣхоты, при производствѣ изъ Капитановъ въ Полковники должны верстаться со старшими фронтовыми сверстниками не по части, а по дивизіи (стрѣлковой бригадѣ). 29018.—О порядкѣ отпуска суточныхъ денегъ чинамъ войскъ, командированныхъ для содѣйствія гражданскимъ властямъ. 29179.—Объ организаціи частей инженерныхъ войскъ Дальняго Востока и Сибири и содержанія таковыхъ. 29208.—О сформированіи въ селѣ Медвѣдь, Новгородской губерніи, дисциплинарнаго баталіона 6-ти-ротнаго состава на 1,200 человѣкъ, съ наименованіемъ его «Медвѣдскій». 29217.—О переформированіи баталіоновъ, входящихъ въ составъ 58-й—64-й пѣхотныхъ резервныхъ бригадъ, изъ пятиротныхъ въ четырехротные. 29403.—Объ улучшеніи матеріальнаго положенія воинскихъ чиновъ, находящихся на рубежѣ между классными и нижними чинами. 29456.—Высочайше утвержденное положеніе о Собственномъ Его Императорскаго Величества Сводномъ пѣхотномъ полку. 29516. — О передачѣ знаковъ отличій изъ одной войсковой части въ другую. 29570.—О содержаніи Капитанамъ, сдавшимъ роты переведеннымъ въ части войскъ изъ расформированныхъ частей. 29629.—О присвоеніи старшинства и опредѣленіи годоваго праздника для Собственнаго Его Императорскаго Величества Своднаго пѣхотнаго полка. 29638. — О предоставленіи лейбъ-гвардіи Сводно-казачьему полку права содержать въ числѣ положенныхъ по штату трубачей 6 — въ урядничьемъ званіи. 29760. — Объ измѣненіи порядка вывозки мусора и снѣга изъ занятыхъ войсками помѣщеній. 29763.—О путевомъ довольствіи чинамъ военнаго вѣдомства, подлежащимъ освидѣтельствованію внѣ мѣстъ своего постояннаго квартированія. 29777.—Объ отмѣнѣ усиленнаго путеваго довольствія, назначаемаго, согласно приказа по военному вѣдомству 1886 года, № 209, лицамъ, временно командируемымъ изъ Туркестана въ Семирѣченскую область. 29778.—О приварочномъ довольствіи воздухоплавательныхъ частей. 29818.—Объ измѣненіи редакціи 6-го примѣчанія къ штату Восточно-Сибирскихъ стрѣлковыхъ полковъ. 29837.—Объ утвержденіи табели телефоннаго имущества на Штабъ одного корпуса или дивизіи и на одинъ пѣхотный или стрѣлковый полкъ или стрѣлковый баталіонъ. 29861.—О подчиненіи Царевскаго резервнаго баталіона и Астраханскаго мѣстнаго лазарета Начальнику 57-й пѣхотной резервной бригады. 29870.—О выдачѣ съ 1 Января 1908 года воинскимъ учрежденіямъ и чинамъ квартирныхъ окладовъ по дѣйствующимъ нынѣ для исчисленія таковыхъ окладовъ росписаніямъ. 29940.

АРТЕЛЬ.

Объ освобожденіи артели кустарей Нижне-Исетскаго горнаго завода отъ платежа гербоваго сбора по письменнымъ сношеніямъ артели съ правительственными учрежденіями и должностными лицами. 29031.

АРТИЛЛЕРІЯ.

О расформированіи Гирпинской крѣпостной артиллерійской команды. 28776.—О сохраненіи переименованнымъ артиллерійскимъ частямъ, безъ измѣненія штатнаго ихъ состава, того старшинства сформированія и знаковъ отличія, которые они имѣли до своего переименованія. 28781.—О введеніи въ дѣйствіе Положенія объ артиллерійскихъ складахъ, взамѣнъ Временнаго Положенія о тѣхъ же складахъ. 28800.—О присвоеніи нѣкоторымъ батареямъ 4-й и 7-й Восточно-Сибирскихъ стрѣлковыхъ артиллерійскихъ бригадъ старшинства сформированія и знаковъ отличія. 28805.—О содержаніи по штату Управленія Кронштадтской крѣпостной артиллеріи, взамѣнъ 6-ти оберъ-фейерверкеровъ-нижняго званія,—2-хъ Классныхъ Оберъ-Фейерверкеровъ. 28857. — О введеніи техническихъ мастеровъ въ штаты Управленій артиллерійскихъ частей, перевооруженныхъ скорострѣльною артиллеріею. 28869.—Объ утвержденіи организаціи частей полевой артиллеріи Дальняго Востока и Сибири, установленіи порядка ихъ подчиненія и введеніи Начальниковъ учебныхъ артиллерійскихъ полигоновъ въ Приамурскомъ, Иркутскомъ и Омскомъ военныхъ округахъ. 28891.—Объ улучшеніи служебнаго положенія и общественнаго быта офицеровъ крѣпостной артиллеріи. 28961.—О предоставленіи артиллерійскимъ паркамъ права праздновать ихъ 100- и 200-лѣтніе юбилеи. 28976.—О выдачѣ Начальникамъ учебныхъ артиллерійскихъ полигоновъ при

поѣздкахъ по дѣламъ службы предложеній и прогонныхъ денегъ. 28981.—Объ установленіи новаго порядка исчисленія ремонта лошадей для артиллеріи. 29082.—Объ упраздненіи должности Штатнаго Ремонтера артиллеріи Приамурскаго военнаго округа и его Помощника. 29083.—О сохраненіи до конца 1907 года всѣхъ штатныхъ увеличеній, послѣдовавшихъ за время войны съ Японіей, въ составахъ артиллерійскихъ складовъ и Хабаровской окружной артиллерійской мастерской. 29194.—О предоставленіи Командирамъ отдѣльныхъ артиллерійскихъ дивизіоновъ права на полученіе прогонныхъ денегъ при инспекторскихъ ихъ объѣздахъ. 29292.—Объ измѣненіи пункта 9 инструкціи, опредѣляющей порядокъ прихода, храненія и расходованія экономическихъ капиталовъ въ частяхъ артиллеріи (всѣхъ родовъ и видовъ) дѣйствующей, резервной, запасной, осадной и крѣпостной. 29321.—О содержаніи по штату главнаго артиллерійскаго полигона, взамѣнъ 4-хъ оберъ-фейерверкеровъ нижняго званія, 2-хъ Классныхъ Оберъ-Фейерверкеровъ, въ помощь офицеру, завѣдывающему артиллерійскою лабораторіею. 29415.—О порядкѣ замѣны на счетъ казны утерянныхъ предметовъ артиллерійскаго имущества въ пулеметныхъ командахъ. 29419.—Объ измѣненіи примѣчанія 4 къ Высочайше утвержденному, 16 Декабря 1901 года, штату артиллерійской команды Донскихъ казачьихъ льготныхъ батарей. 29432.—Высочайше утвержденное Положеніе о капиталѣ, пожертвованномъ 2-й Его Императорскаго Высочества, Генералъ-Фельдцейхмейстера батареи гвардейской конно-артиллерійской бригады Его Императорскимъ Высочествомъ, Великимъ Княземъ Сергѣемъ Михаиловичемъ. 29520.—О ссудахъ изъ ремонтныхъ капиталовъ офицерамъ гвардейской артиллеріи и объ установленіи нормы офицерскаго ремонтнаго капитала въ гвардейскихъ батареяхъ. 29567.—О введеніи въ штатъ Управленія 37-й артиллерійской бригады церковнаго причта военнаго духовенства. 29581.—О включеніи въ штаты Управленій крѣпостныхъ артиллерій Классныхъ Оберъ-Фейерверкеровъ, за счетъ исключенія оберъ-фейерверкеровъ нижняго званія. 29765.—Объ упраздненіи въ Окружныхъ Артиллерійскихъ Управленіяхъ должностей мастеровъ-чертежниковъ нижняго званія и объ усиленіи канцелярскихъ средствъ Туркестанскаго Окружнаго Артиллерійскаго Управленія. 29786.—Объ установленіи денежнаго отпуска батареямъ Иркутскаго военнаго округа на постройку мишеней и пріобрѣтеніе приборовъ и приспособленій для стрѣльбы. 29820.—О продленіи дѣйствія приказа по военному вѣдомству 1905 года, № 546, относительно порядка подчиненія артиллерійскихъ парковъ. 29878.

АРХИТЕКТОРЪ.

Объ открытіи при Управленіи Инспектора Кавказскихъ удѣльныхъ имѣній должности Архитектора. 29823.

АССИГНОВАНІЕ.—*См.* Кредиты.

АССИСТЕНТЫ.

Объ учрежденіи должности Ассистента при астрономической обсерваторіи Императорскаго Александровскаго Университета. 29427.—Объ измѣненіи порядка назначенія сверхштатныхъ Ассистентовъ при каѳедрахъ Императорской Военно-Медицинской Академіи. 29533.—Объ учрежденіи двухъ должностей Ассистентовъ при одонтологическомъ учрежденіи Императорскаго Александровскаго Университета. 29592.

АТАМАНЫ.

О предоставленіи Астраханскому, Бессарабскому, Казанскому, Оренбургскому и Пермскому Губернаторамъ, Войсковому Наказному Атаману войска Донскаго и Военнымъ Губернаторамъ Уральской и Тургайской областей издавать обязательныя постановленія по предметамъ, относящимся къ предупрежденію нарушенія государственнаго порядка и общественной безопасности. 29273.—О присвоеніи Войсковому Наказному Атаману войска Донскаго полномочій въ отношеніи Таганрогскаго округа. 29512.—О порядкѣ сношеній Наказнаго Атамана Семирѣченскаго казачьяго войска съ Правительствующимъ Сенатомъ, Святѣйшимъ Правительствующимъ Синодомъ, Министрами и Главноуправляющими отдѣльными частями. 29829.

АТТЕСТАТЫ, АТТЕСТАЦІОННЫЯ СОВѢЩАНІЯ.

О порядкѣ выдачи аттестатовъ окончившимъ курсъ землемѣро-таксаторскихъ классовъ. 28965.—Объ установленіи путеваго довольствія и суточныхъ чинамъ Аттестаціонныхъ Совѣщаній. 29223.—О порядкѣ выдачи аттестатовъ окончившимъ курсъ Горецкихъ землемѣро-таксаторскихъ классовъ 29792.

Б.

БАКТЕРІОЛОГИЧЕСКІЯ СТАНЦІИ.

О дополненіи положенія о Кубанской и Терской бактеріологическихъ станціяхъ. 29658.

БАНКИ.

О возложеніи производства казначейскихъ операцій въ городѣ Харбинѣ на мѣстное Отдѣленіе Русско-Китайскаго Банка. 29269.—О второмъ выпускѣ Государственнымъ Дворянскимъ Земельнымъ Банкомъ 5% закладныхъ безъ выигрышей листовъ на 25 милліоновъ рублей. 29423.—О предоставленіи Финляндскому Банку выпускать билеты 1.000-марковаго достоинства. 29637.—О распространеніи дѣйствій Крестьянскаго Поземельнаго Банка на казачье населеніе Донской и Кубанской областей. 29757.—О передачѣ на разрѣшеніе Отдѣленій Крестьянскаго Поземельнаго Банка сдѣлокъ по покупкѣ земли въ единоличную собственность. 29805.—О предоставленіи Тифлисскому Дворянскому Земельному Банку погашать долги бывшему Закавказскому Приказу общественнаго призрѣнія, числящіеся на имѣніяхъ, перезакладываемыхъ изъ Приказа въ названный Банкъ, закладными листами сего послѣдняго по нарицательной

*

цѣнѣ. 29886. — О нѣкоторыхъ измѣненіяхъ въ порядкѣ помѣщенія по посредническимъ сдѣлкамъ и по сдѣлкамъ Крестьянскаго Поземельнаго Банка 6% его обязательствъ. 29941.—*См. также:* Государственный Банкъ.

БАТАЛІОНЫ.—*См.* Армія.

БАТАРЕИ.—*См.* Артиллерія.

БИБЛІОТЕКА.

О наименованіи открываемой въ станицѣ Павловской, Ейскаго отдѣла Кубанской области, при Пушкинскомъ двухклассномъ училищѣ, народно-школьной библіотеки «Алексѣевской». 29028.

БИРЖА.

Высочайше утвержденный Уставъ С.-Петербургской фруктовой, чайной и винной биржи. 28932. — Высочайше утвержденный Уставъ Московской яичной, масляной и птицеторговой биржи. 29148. — Высочайше утвержденный Уставъ Екатеринославской биржи. 29372.—Объ измѣненіи Устава Харьковской биржи. 29707. — Высочайше утвержденный Уставъ Ново-Николаевской биржи. 29902.— Высочайше утвержденный Уставъ Воронежской биржи. 29918.

БЛАГОТВОРИТЕЛЬНЫЯ ЗАВЕДЕНІЯ. — *См.* Богадѣльни, Пріюты и проч.

БОГАДѢЛЬНИ, БОГОУГОДНЫЯ ЗАВЕДЕНІЯ.

Высочайше утвержденное Положеніе о капиталѣ, завѣщанномъ Статскимъ Совѣтникомъ Василіемъ Ивановичемъ Бардаковымъ на содержаніе богадѣльни на Охтенскомъ пороховомъ заводѣ, для увѣчныхъ и престарѣлыхъ рабочихъ и работницъ. 28833.—Объ измѣненіи назначенія капитала, отказаннаго Титулярнымъ Совѣтникомъ Андреемъ Гриневымъ на устройство богадѣльни въ селѣ Волчкѣ, Черниговской губерніи. 28983.—О передачѣ въ вѣдѣніе Варшавскаго Городскаго Магистрата благотворительныхъ заведеній, подвѣдомственныхъ Варшавскому Городскому Совѣту общественнаго призрѣнія. 29505.—О служебныхъ правахъ должностныхъ лицъ Новочеркасскихъ богоугодныхъ заведеній. 29660.—О выдачѣ въ ссуду Харьковскому мѣщанскому обществу на нужды его богадѣльни 4.780 рублей 5 копѣекъ процентовъ, начисленныхъ на принадлежащій названному обществу продовольственный капиталъ. 29883.

БОЛЬНИЦЫ.—*См.* Госпитали.

БОЛЬНЫЕ.

Объ упраздненіи 200 мѣстъ, временно учрежденныхъ, въ Клиническомъ военномъ госпиталѣ для больныхъ и раненыхъ воинскихъ чиновъ, эвакуированныхъ съ Дальняго Востока. 29537.—О пріемѣ въ Сердобольскую общую больницу только лазаретныхъ больныхъ. 29606. — Объ увеличеніи посуточнаго оклада на содержаніе больныхъ въ Кокчетавскомъ войсковомъ лазаретѣ Сибирскаго казачьяго войска. 29840.

БОСТЕЛЬ.

О возвращеніи въ казну Ланиласкаго судейскаго бостеля, въ деревнѣ Оулупсу, Улеоскаго прихода. 29386.

БРАКОВЩИКИ.

Объ увеличеніи содержанія браковщикамъ, принимающимъ казачье оружіе съ Златоустовской фабрики. 29306.

БРАКЪ (Супружество).

Объ утвержденіи временныхъ правилъ для узаконенія браковъ, заключенныхъ по обрядамъ инославныхъ и иновѣрныхъ исповѣданій лицами, числившимися православными до изданія Высочайшаго указа 17 Апрѣля 1905 года, и происшедшаго отъ сихъ браковъ потомства. 28840.—Объ изданіи временныхъ правилъ для узаконенія не записанныхъ въ метрическія книги браковъ старообрядцевъ и сектантовъ, а также происшедшаго отъ сихъ браковъ потомства. 28876.— О производствѣ дѣлъ о расторженіи браковъ лицъ, принимавшихъ участіе въ минувшей Русско-Японской войнѣ и пропавшихъ безъ вѣсти. 29571.

БРАТСТВА.

О принятіи существующаго при Красностокскомъ Свято-Богородицкомъ женскомъ монастырѣ Красностокскаго Братства Пресвятыя Богородицы подъ Августѣйшее покровительство Ея Императорскаго Величества, Государыни Императрицы Александры Ѳеодоровны. 29536. — Высочайше утвержденное Положеніе о знакѣ Православнаго Карельскаго Братства во имя Св. Великомученика и Побѣдоносца Георгія. 29787. — О принятіи Подольскаго Свято-Троицкаго Братства подъ Высочайшее покровительство и о присвоеніи членамъ онаго нагруднаго знака. 29799.—О предоставленіи Святѣйшему Синоду утверждать нагрудные знаки для членовъ состоящихъ въ вѣдѣніи духовной власти Православныхъ Братствъ. 29826.

БРИГАДЫ.—*См.* Армія, Артиллерія.

БУМАГА.

Высочайше утвержденный Уставъ Товарищества производства и обработки бумаги «Рейнгерцъ и Фельтенштейнъ». 29704.

БУХГАЛТЕРЪ.

О повышеніи классовъ должностей и окладовъ содержанія Коммисаровъ и Бухгалтера войсковыхъ больницъ Кубанскаго казачьяго войска. 28998.

В.

ВЕТЕРИНАРНАЯ ЧАСТЬ и ВЕТЕРИНАРНЫЕ ВРАЧИ.

Высочайше утвержденное Положеніе о ветеринарно-фельдшерскихъ школахъ въ частяхъ войскъ. 29499.—О подчиненіи Младшихъ Ветеринарныхъ Врачей Старшимъ Ветеринарнымъ Врачамъ. 29500.—Объ установленіи книгъ, тетрадей, журналовъ и бланковъ для этапныхъ ветеринарныхъ лазаретовъ. 29501.

ВЗАИМНАЯ ПОМОЩЬ.

Объ отмѣнѣ Высочайше утвержденнаго, 27 Декабря 1891 года, положенія Комитета Министровъ относительно порядка учрежденія фамильныхъ легатовъ. 29411.

ВЗАИМНОЕ СТРАХОВАНІЕ.—*См.* Страхованіе.

ВИНОГРАДНЫЯ ВИНА.

О продленіи дѣйствія закона 29 Мая 1897 года о выносной торговлѣ виноградными винами въ винодѣльческихъ мѣстностяхъ. 28755.

ВИНТОВКИ.—*См.* Оружіе.

ВОДОПРОВОДЪ.

О вознагражденіи за землю, отчужденную изъ владѣнія наслѣдниковъ потомственнаго почетнаго гражданина Федора Ноева подъ устройство Москворѣцкаго водопровода. 29785.

ВОЕННОЕ ПОЛОЖЕНІЕ.

О продленіи срока дѣйствія введеннаго въ Витебской губерніи положенія усиленной охраны, съ сохраненіемъ въ городѣ Двинскѣ введеннаго въ немъ военнаго положенія. 28990.—Объ объявленіи Туапсинскаго округа, Черноморской губерніи, на военномъ положеніи. 29396.—Объ объявленіи Закатальскаго округа, Тифлисской губерніи, на военномъ положеніи. 29545.

ВОЕННО-КОНСКАЯ ПОВИННОСТЬ.

О дополненіи примѣчаніемъ статьи 657 книги XX Свода Военныхъ Постановленій 1869 года, изд. 1897 года. 28826.

ВОЕННО-МЕДИЦИНСКАЯ ЧАСТЬ. — *См.* Врачебная часть.

ВОЕННО-ОКРУЖНЫЕ СОВѢТЫ.

О возложеніи на Иркутскій и Приамурскій Военно-Окружные Совѣты окончанія дѣлъ дѣйствовавшихъ армій. 28897.

ВОЕННОСЛУЖАЩІЕ.

О признаніи дѣйствительнымъ расходомъ казны пособій военнаго времени, выданныхъ военнослужащимъ, не выступившимъ не по своей винѣ въ походъ. 29401.

ВОЕННО-СУДЕБНЫЙ УСТАВЪ. — *См.* Сводъ Военныхъ Постановленій.

ВОЕННО-УЧЕБНЫЯ ЗАВЕДЕНІЯ.—*См.* Училища военныя.

ВОЕННЫЕ ГУБЕРНАТОРЫ.

О предоставленіи Астраханскому, Бессарабскому, Казанскому, Оренбургскому и Пермскому Губернаторамъ, Войсковому Наказному Атаману войска Донскаго и Военнымъ Губернаторамъ Уральской и Тургайской областей издавать обязательныя постановленія по предметамъ, относящимся къ предупрежденію нарушенія государственнаго порядка и общественной безопасности. 29273.—О предоставленіи Военному Губернатору Семирѣченской области въ отношеніи Вѣрненскаго, Джаркентскаго и Пишпекскаго уѣздовъ правъ, указанныхъ въ пунктахъ 3 и 4 статьи 16 Положенія о мѣрахъ къ охраненію государственнаго порядка и общественнаго спокойствія. 29587.—О переименованіи должности Военнаго Губернатора Тургайской области въ должность Тургайскаго Губернатора. 29871.

ВОЗДУХОПЛАВАТЕЛЬНЫЯ ЧАСТИ. — *См.* Армія.

ВОЗНАГРАЖДЕНІЯ.

О вознагражденіи за имущество, отчужденное изъ владѣнія крестьянина Парамона Королева подъ проведеніе Новаго Прѣснен-скаго переулка въ городѣ Москвѣ. 29104. — О вознагражденіи за землю, отчужденную изъ владѣнія крестьянки Варвары Андріановой для надобностей города Москвы. 29296.— О вознагражденіи за землю, отчужденную изъ владѣнія мѣщанина Григорія Педаева для надобностей города Александровска, Екатеринославской губерніи. 29783.—О вознагражденіи за землю, отчужденную изъ владѣнія наслѣдниковъ Августа Гофмана для расширенія Маріинско-Мельничной улицы города Риги. 29784. — О вознагражденіи за землю, отчужденную изъ владѣнія наслѣдниковъ потомственнаго почетнаго гражданина Федора Ноева подъ устройство Москворѣцкаго водопровода. 29785.

ВОИНСКАЯ ПОВИННОСТЬ.

Объ увеличеніи числа лицъ ламайскаго духовенства, освобождаемыхъ отъ исполненія воинской повинности. 28758.—О предоставленіи крестьянамъ-переселенцамъ, зачисляющимся въ казачье сословіе Амурскаго и Уссурійскаго казачьихъ войскъ, 5-ти-лѣтней льготы по отбыванію воинской повинности. 29498. — О дополненіи Устава о воинской повинности правилами объ исполненіи воинской повинности привлеченными къ дознаніямъ по государственнымъ преступленіямъ и подвергнутыми гласному полицейскому надзору въ порядкѣ Положенія объ охранѣ. 29556.—О распространеніи предоставленныхъ закономъ 22 Апрѣля 1906 года льготъ по отбыванію воинской повинности на лицъ, окончившихъ курсъ учебныхъ заведеній, указанныхъ въ семъ законѣ, до его воспослѣдованія. 29626.

ВОИНСКІЕ УЧРЕЖДЕНІЯ и ЧИНЫ.—*См.* Армія.

ВОЙСКА, ВОЙСКОВЫЯ ЧАСТИ. — *См.* Армія.

ВОЙСКОВОЕ ПРАВЛЕНІЕ.

Объ увеличеніи штата Войсковаго Правленія Уссурійскаго казачьяго войска. 29630.

ВОЛЬНООПРЕДѢЛЯЮЩІЕСЯ.

О дополненіи правилъ Устава о воинской повинности объ обязательныхъ для вольноопредѣляющихся и казаковъ срокахъ службы въ нижнемъ званіи до производства въ офицеры. 25777 а.—Объ офицерскихъ экзаменахъ вольноопредѣляющимся и прапорщикамъ запаса при Военныхъ и Юнкерскихъ Училищахъ въ 1908 и 1909 годахъ. 29848.

ВОСПРЕЩЕНІЯ.

Объ отнесеніи города Брянска съ его уѣздомъ, Орловской губерніи, къ числу мѣстностей, въ коихъ воспрещается жительство и пребываніе лицамъ, подвергаемымъ по судебнымъ приговорамъ надзору полиціи. 29164, 29165. — О воспрещеніи водворенія поднадзорныхъ въ 25-ти-верстномъ отъ города Юрьева раіонѣ. 29623.—О включеніи селенія Армавира, Кубанской области, въ число мѣстностей, въ коихъ воспрещается жительство и пребываніе лицамъ, подвергаемымъ по судебнымъ приговорамъ надзору полиціи. 29776.

ВРАЧЕБНАЯ ЧАСТЬ и ВРАЧИ.

Объ устройствѣ сельско-врачебной части для казачьяго населенія Кубанской области. 28761. — О предоставленіи должностнымъ лицамъ, входящимъ въ составъ Комитета по управленію дѣлами Кіевскаго Общества лѣчебницъ для хронически больныхъ дѣтей, а также служащимъ при лѣчебницахъ Врачамъ права ношенія мундира вѣдомства Человѣколюбиваго Общества. 28762. — О повышеніи должностей Главныхъ Врачей полевыхъ сводныхъ и крѣпостныхъ (временныхъ) госпиталей, по содержанію. 28816.—Объ учрежденіи въ Сахалинской мѣстной командѣ должности Старшаго Врача. 28883. — Объ установленіи Врачу, завѣдывающему лѣчебницей душевно-больныхъ въ городѣ Вѣрномъ, выдачи пособія въ размѣрѣ квартирныхъ денегъ, впредь до устройства для него квартиры при лѣчебницѣ. 28979.—О правахъ Дивизіонныхъ и Корпусныхъ Врачей въ отношеніи производства, назначенія и перемѣщенія фельдшеровъ казачьихъ частей, входящихъ въ составъ дивизій и корпусовъ. 28980. — О приравненіи въ отношеніи предѣльнаго срока службы по возрасту врачей V, VI и VII разрядовъ. 28985.—О разъясненіи разрядовъ, по содержанію, должностей Старшихъ Врачей мѣстныхъ лазаретовъ. 28994.—О предоставленіи врачамъ, состоящимъ при водолѣчебныхъ заведеніяхъ, содержимыхъ частными

лицами, товариществами или обществами, права на зачетъ лѣтъ службы. 29062.— Объ удовлетвореніи врачей, призываемыхъ изъ запаса, не получающихъ при призывѣ опредѣленныхъ назначеній и не имѣющихъ чиновъ, порціонными деньгами по VII разряду росписанія порціоновъ. 29422.—О присвоеніи добавочнаго содержанія, не входящаго въ расчетъ пенсіи, первому и второму Младшимъ Врачамъ Ніуванніемискаго центральнаго заведенія. 29607. — Относительно добавочнаго оклада содержанія Провинціальному Врачу Киттиляскаго округа. 29611. — Объ увеличеніи присвоеннаго Врачу Іоэнсуской общей больницы содержанія, не входящаго въ расчетъ пенсіи. 29612.—О порядкѣ выдачи военно-медицинскимъ чинамъ подъемныхъ денегъ при служебныхъ командировкахъ. 29634. — Объ усиленіи земской врачебной части въ области войска Донскаго. 29656.— О добавленіи въ штатъ Управленій Окружныхъ Атамановъ 1-го Донскаго и Сальскаго округовъ по одной должности Младшаго Врача и по одной должности старшаго медицинскаго фельдшера. 29797.—О продленіи дѣйствія временнаго штата участковыхъ врачебныхъ установленій въ Плоцкой губерніи. 29830.

ВРЕМЕННЫЕ ЧЛЕНЫ.

Объ измѣненіи статьи 29 Военно-Судебнаго Устава (Свода Военн. Пост. 1869 г., кн. XXIV, изд. 3) и статьи 4 правилъ о порядкѣ примѣненія сего Устава къ войскамъ Туркестанскаго военнаго округа (прил. V къ ст. 213, примѣч. 2, Уст. Военно-Суд., лит. Б). 29457.

ВЫБОРЫ.

О назначеніи сроковъ выборовъ въ Государственную Думу въ Городскихъ Избирательныхъ Собраніяхъ. 28763.—О назначеніи срока производства выборовъ Члена Государственной Думы отъ православнаго населенія Люблинской и Сѣдлецкой губерній. 28764.—О назначеніи сроковъ производства выборовъ Членовъ Государственной Думы отъ губерній и областей Кавказа. 28778. — О назначеніи сроковъ выборовъ въ Государственную Думу для нѣкоторыхъ мѣстностей Азіатской Россіи. 28787.—О назначеніи новыхъ сроковъ выборовъ Членовъ Государственной Думы въ Губернскихъ Избирательныхъ Собраніяхъ губерній: Полтавской и Вятской и въ Городскомъ Избирательномъ Собраніи города Лодзи. 28812.—О назначеніи срока производства новыхъ выборовъ Членовъ Государственной Думы въ нѣкоторыхъ областяхъ Туркестанскаго генералъ-губернаторства. 28859. — О производствѣ выборовъ Члена Государственной Думы въ Городскомъ Избирательномъ Собраніи города Орла 14 Февраля 1907 года. 28860.— О назначеніи сроковъ производства новыхъ выборовъ Членовъ Государственной Думы отъ городовъ Харькова, Риги и Иркутска. 28865.—О назначеніи сроковъ производства новыхъ выборовъ Членовъ Государственной Думы въ Томской губерніи, губерніяхъ и областяхъ Иркутскаго генералъ-губернаторства и въ Семирѣченской области. 28962.— О назначеніи срока производства выборовъ въ Государственную Думу въ мѣстностяхъ, занимаемыхъ кочевыми инородцами Астраханской и Ставропольской губерній. 28988.— О роспускѣ Государственной Думы, о времени созыва новой Думы и объ измѣненіи порядка выборовъ въ Государственную Думу. 29240.—Высочайше утвержденное Положеніе о выборахъ въ Государственную Думу. 29242.—О новомъ изданіи входящаго въ составъ Второй Части Перваго Тома Свода Законовъ Положенія о выборахъ въ Государственную Думу, съ присвоеніемъ сему изданію наименованія «Положеніе о выборахъ въ Государственную Думу, изданія 1907 года». 29294.—О продленіи срока дѣйствія Высочайшихъ указовъ, 29 Декабря 1905 года, 25 Апрѣля и 28 Ноября 1906 года Правительствующему Сенату данныхъ, и о предоставленіи Уральскому и Томскому Окружнымъ Судамъ назначить Предсѣдателями Уѣздныхъ по дѣламъ о выборахъ въ Государственную Думу Коммисій, взамѣнъ Членовъ названныхъ Судовъ, мѣстныхъ Мировыхъ Судей. 29316.—О назначеніи сроковъ производства выборовъ Членовъ Государственной Думы. 29584.—О назначеніи сроковъ производства выборовъ Членовъ Государственной Думы въ губерніяхъ Царства Польскаго. 29585.—О назначеніи срока производства выборовъ Членовъ Государственной Думы на Кавказѣ. 29586.—О срокахъ производства выборовъ Членовъ Государственной Думы въ Тобольской и Енисейской губерніяхъ и отъ казаковъ Уральскаго казачьяго войска. 29614.—О срокѣ производства выборовъ Членовъ Государственной Думы отъ городовъ С.-Петербурга, Москвы, Кіева, Одессы и Риги. 29615.—О назначеніи сроковъ избранія Членовъ Государственной Думы въ Городскихъ Избирательныхъ Собраніяхъ городовъ Варшавы и Лодзи и въ Избирательномъ Собраніи выборщиковъ отъ русскаго населенія города Варшавы. 29619.— О назначеніи срока избранія Членовъ Государственной Думы въ Областномъ Избирательномъ Собраніи Забайкальской области и въ Избирательномъ Собраніи выборщиковъ отъ станицъ Забайкальскаго казачьяго войска. 29632.—О назначеніи сроковъ выборовъ Членовъ Государственной Думы въ Областныхъ Избирательныхъ Собраніяхъ областей Амурской и Приморской и въ Избирательномъ Собраніи выборщиковъ отъ станицъ Амурскаго и Уссурійскаго казачьихъ войскъ. 29639.—О производствѣ выборовъ Членовъ Государственной Думы въ Губернскихъ Избирательныхъ Собраніяхъ губерній Томской и Иркутской. 29774.—О срокѣ производства избранія Члена Государственной Думы отъ перваго разряда городскихъ избирателей города Риги. 29791.—О производствѣ новыхъ выборовъ одного Члена Государственной Думы отъ Бессарабской губерніи на мѣсто выбывшаго за смертью Члена Думы Шмитова. 29838.

ВѢДОМОСТИ.

О временномъ оставленіи изданія «Вѣдомостей С.-Петербургскаго градоначальства и столичной полиціи» въ хозяйственномъ завѣдываніи С.-Петербургскаго Градоначальника. 28754.—О переходѣ изданія «Московскихъ Вѣдомостей» въ вѣдѣніе Главнаго Управленія по Дѣламъ Печати. 29808.

ВѢДОМСТВО УЧРЕЖДЕНІЙ ИМПЕРАТРИЦЫ МАРІИ. — *См.* Учрежденія Императрицы Маріи.

ВѢТВИ ЖЕЛѢЗНОДОРОЖНЫЯ.—*См.* Желѣзныя дороги.

Г.

ГАРДЕМАРИНЫ.

Объ измѣненіи статьи 7 Временнаго Положенія о корабельныхъ гардемаринахъ. 29055.

ГЕНЕРАЛЪ-ГУБЕРНАТОРЫ.

О продленіи дѣйствія статьи 344 Учрежденія Сибирскаго. 29105.

ГЕНЕРАЛЪ-ИНСПЕКТОРЪ КАВАЛЕРІИ.

О предоставленіи Генералъ-Инспектору кавалеріи права командировать ежегодно, собственнымъ распоряженіемъ, особыхъ чиновъ для провѣрки занятій съ льготными казаками частей 2-й очереди въ Донскомъ, Кубанскомъ, Терскомъ, Оренбургскомъ, Уральскомъ и Сибирскомъ казачьихъ войскахъ, въ концѣ ихъ учебныхъ лагерныхъ сборовъ. 29183.

ГЕНЕРАЛЫ.

Высочайше утвержденныя Правила для отставныхъ генераловъ, штабъ- и оберъ-офицеровъ, уволенныхъ въ отставку съ мундиромъ. 28682а.—О замѣщеніи должностей Генералъ-Маіоровъ и Штабъ-Офицеровъ для порученій при Главныхъ Начальникахъ военныхъ округовъ. 28818.—О присвоеніи нѣкоторымъ категоріямъ казачьихъ генераловъ, штабъ- и оберъ-офицеровъ наименованія: Состоящихъ въ запасѣ по такому-то войску и особыхъ отличій въ формѣ обмундированія. 29039.

ГИДРОГРАФИЧЕСКОЕ БЮРО.

Объ учрежденіи Гидрографическаго Бюро при Главномъ Управленіи Дорожныхъ и Водяныхъ Сооруженій. 29252.

ГИМНАЗІИ ЖЕНСКІЯ.

О присвоеніи Бахмутской женской Гимназіи наименованія: «Бахмутская женская Гимназія Имени Ея Императорскаго Высочества, Великой Княгини Маріи Павловны». 28789.—О допущеніи Попечительницы женской Гимназіи или Прогимназіи къ присутствованію въ засѣданіяхъ Педагогическаго Совѣта съ правомъ совѣщательнаго голоса и къ посѣщенію классныхъ занятій. 29740.—О присвоеніи Старобѣльской женской Гимназіи, въ ознаменованіе Высочайшаго Его Императорскаго Величества Манифеста 17 Октября 1905 года, наименованія «Николаевская». 29771.—О присвоеніи Глазовской женской Гимназіи Имени въ Бозѣ почивающаго Императора Александра Николаевича. 29881.

ГЛАВНЫЙ НАЧАЛЬНИКЪ.

Объ учрежденіи, въ видѣ временной мѣры, должности Главнаго Начальника Кронштадта. 29052.

ГЛАВНЫЯ УПРАВЛЕНІЯ.

О нѣкоторыхъ измѣненіяхъ въ Высочайше утвержденномъ, 24 Марта 1903 года, Положеніи о Гидрологическомъ Комитетѣ Главнаго Управленія Землеустройства и Земледѣлія. 29015.—Объ измѣненіи §§ 5 и 25 Высочайше утвержденныхъ, 16 Ноября 1904 года, Описанія и Правилъ ношенія форменной одежды чинамъ вѣдомства Главнаго Управленія Землеустройства и Земледѣлія. 29551.—Объ измѣненіи штата Главнаго Управленія Училищнаго Вѣдомства. 29594.—О переходѣ изданія «Московскихъ Вѣдомостей» въ вѣдѣніе Главнаго Управленія по Дѣламъ Печати. 29808.

ГЛАСНЫЕ.

О продленіи уполномочія состава гласныхъ Сызранской Городской Думы четырехлѣтія 1903—1906 годовъ. 28780.—Объ увеличеніи числа гласныхъ въ Окружномъ Избирательномъ Собраніи Перваго Донскаго округа. 29622.

ГОРНАЯ и ГОРНО-ТЕХНИЧЕСКАЯ ЧАСТЬ.

О включеніи Инспектора по горной части въ составъ Горнаго Совѣта и Горнаго Ученаго Комитета. 29193.—О передачѣ учебныхъ заведеній горно-технической спеціальности въ вѣдѣніе Учебнаго Отдѣла Министерства Торговли и Промышленности. 29324.

ГОРНОПРОМЫШЛЕННОСТЬ.

Высочайше утвержденный Уставъ Московско-Сибирскаго горнопромышленнаго акціонернаго Общества. 28938. — Высочайше утвержденный Уставъ акціонернаго горнопромышленнаго и торговаго Общества «Гномъ». 29674.

ГОРНЫЙ НАДЗОРЪ.

О предоставленіи Министру Торговли и Промышленности особаго права по реорганизаціи горнаго надзора. 28846.—О преобразованіи горнаго надзора на островѣ Сахалинѣ. 29807.

ГОРНЫЙ ОКРУГЪ.

О возложеніи нѣкоторыхъ обязанностей чиновъ 2-го Кавказскаго горнаго округа на чиновъ фабричной инспекціи Бакинской губерніи. 28967.

ГОРОДА и ГОРОДСКІЯ ПОСЕЛЕНІЯ.

Объ объявленіи города Кременчуга съ посадомъ Крюковымъ и Кременчугскаго уѣзда, Полтавской губерніи, взамѣнъ военнаго положенія, въ состояніи чрезвычайной охраны. 28779.—Объ объявленіи всей Кіевской губерніи, мѣстечка Барановичей и желѣзнодорожныхъ станцій того же наименованія, находящихся въ Новогрудскомъ уѣздѣ, Минской губерніи, города Ѳеодосіи, Таврической губерніи, города Сумъ съ его уѣздомъ, Харьковской губерніи, и Керчь-Еникальскаго градоначальства, взамѣнъ военнаго положенія, въ состояніи усиленной охраны. 28827. — О продленіи срока дѣйствія введенной въ городѣ Ставрополѣ чрезвычайной охраны и о замѣнѣ введеннаго въ Ставропольскомъ, Благодарненскомъ и Медвѣжинскомъ уѣздахъ положенія чрезвычайной охраны положеніемъ усиленной

охраны. 28828.—Объ объявленіи города Бійска и его уѣзда, Томской губерніи, взамѣнъ усиленной, въ положеніи чрезвычайной охраны. 28829.—О продленіи срока дѣйствія введеннаго въ городахъ Ковровѣ и Александровѣ съ ихъ уѣздами, Владимірской губерніи, положенія усиленной охраны. 28838.—Объ объявленіи Александровскаго, Новомосковскаго и Павлоградскаго уѣздовъ, Екатеринославской губерніи, кромѣ поселковъ Амуръ и Нижнеднѣпровскъ, Новомосковскаго уѣзда, а также городовъ Елисаветграда и Александріи съ ихъ уѣздами, Херсонской губерніи, взамѣнъ военнаго положенія, въ состояніи усиленной охраны. 28839.—Объ отчужденіи для надобностей военнаго вѣдомства участка земли изъ владѣнія города Либавы. 28892.—О предоставленіи городу Ново-Николаевску на выкупъ въ собственность усадебныхъ и выгонныхъ земель. 28894.—О продленіи срока дѣйствія введеннаго въ городѣ Шадринскѣ и его уѣздѣ положенія усиленной охраны. 28904.—О разрѣшеніи городу Томску облигаціоннаго займа въ пятьсотъ тысячъ рублей. 28915.—О разсрочкѣ числящейся за городомъ Опочкою, Псковской губерніи, недоимки, съ пенею, пособія казнѣ на содержаніе городскаго училища. 28916.—О разсрочкѣ числящейся за городомъ Тихвиномъ недоимки пособія казнѣ на содержаніе Полицейскихъ Управленій въ Имперіи. 28918.—Объ отчужденіи земли изъ владѣнія вдовы Тайнаго Совѣтника Серафимы Владиміровны Давыдовой и ея дочерей Графини Нины Ивановны Келлеръ и Маріи Ивановны Пащенко въ собственность города Москвы. 28974.—О продленіи срока дѣйствія введеннаго въ Витебской губерніи положенія усиленной охраны, съ сохраненіемъ въ городѣ Двинскѣ введеннаго въ немъ военнаго положенія. 28990.—О продленіи срока дѣйствія введеннаго въ городахъ Кишиневѣ и Аккерманѣ, Бессарабской губерніи, положенія усиленной охраны. 29046.—Объ объявленіи города Брянска съ его уѣздомъ, Орловской губерніи, въ положеніи усиленной охраны. 29053.—О продленіи срока дѣйствія введеннаго въ городахъ Вильнѣ и Гроднѣ, а также въ мѣстечкѣ Сморгони, Виленской губерніи, положенія усиленной охраны. 29078.—Объ обмѣнѣ двухъ городскихъ земельныхъ участковъ въ городѣ Одессѣ на два участка, принадлежащіе Юго-Западнымъ желѣзнымъ дорогамъ. 29093.—О продленіи срока дѣйствія введеннаго въ городѣ Ялтѣ и его уѣздѣ положенія чрезвычайной охраны. 29095.—О разсрочкѣ числящихся за городомъ Гомелемъ, Могилевской губерніи, недоимокъ пособій казнѣ по содержанію центральныхъ и полицейскихъ учрежденій и учебныхъ заведеній. 29106.—Объ отнесеніи города Брянска съ его уѣздомъ, Орловской губерніи, къ числу мѣстностей, въ коихъ воспрещается жительство и пребываніе лицамъ, подвергаемымъ по судебнымъ приговорамъ надзору полиціи. 29164, 29165.—О разрѣшеніи пожертвованія участка изъ родоваго имѣнія Игнатовыхъ въ пользу города Бѣлева. 29187.—О продленіи срока дѣйствія введеннаго въ селеніи Мотовилихѣ, Пермскаго уѣзда, и прилегающихъ къ нему поселкахъ, на пространствѣ раіона Мотовилихинскаго заводскаго приставства, положенія чрезвычайной охраны на шесть мѣсяцевъ и объ оставленіи городовъ Перми, Екатеринбурга, Соликамска, Оханска, Осы, Кунгура, Красноуфимска, Верхотурья и Ирбита, съ ихъ уѣздами, а также всѣхъ находящихся въ предѣлахъ Пермской губерніи заводовъ, въ состояніи усиленной охраны на одинъ годъ. 29190.—О продленіи срока дѣйствія введеннаго въ городѣ Баку и Бакинской губерніи положенія чрезвычайной охраны. 29233.—Объ объявленіи города Гомеля и его уѣзда, Могилевской губерніи, взамѣнъ чрезвычайной, въ состояніи усиленной охраны. 29234.—О продленіи срока дѣйствія введеннаго въ городѣ Москвѣ и Московской губерніи положенія чрезвычайной охраны. 29254.—Объ отчужденіи для надобностей вѣдомства путей сообщенія участковъ земли въ городѣ Сандомирѣ, Радомской губерніи. 29259.—О разрѣшеніи городу Кіеву произвести выпускъ облигаціоннаго займа, въ размѣрѣ 526.000 рублей нарицательныхъ. 29275.—О продленіи срока дѣйствія чрезвычайной охраны въ Нижнемъ-Новгородѣ, Сормовскомъ заводскомъ раіонѣ съ Козинскою и Гордѣевскою волостями, Балахнинскаго уѣзда, и линіи Московско-Нижегородской желѣзной дороги. 29283.—О продленіи срока дѣйствія положенія чрезвычайной охраны въ городѣ Батумѣ и Кинтришскомъ участкѣ, Батумскаго округа. 29293.—Объ объявленіи города Кременчуга съ посадомъ Крюковымъ и Кременчугскаго уѣзда, Полтавской губерніи, взамѣнъ чрезвычайной, въ положеніи усиленной охраны. 29311.—О продленіи срока дѣйствія положенія чрезвычайной охраны въ городѣ С.-Петербургѣ и С.-Петербургской губерніи. 29312.—О разсрочкѣ городу Москвѣ уплаты недоимки пособія казнѣ на содержаніе полиціи въ 1906 году. 29328.—Объ отводѣ земель въ собственность города Усть-Каменогорска. 29383.—О продленіи срока дѣйствія введеннаго въ городѣ Бійскѣ и его уѣздѣ положенія чрезвычайной охраны и объ оставленіи сел. Змѣиногорскаго, съ уѣздомъ, въ состояніи усиленной охраны. 29435.—О продленіи срока дѣйствія введеннаго въ городѣ Ставрополѣ положенія чрезвычайной охраны и объ оставленіи остальныхъ мѣстностей названной губерніи въ состояніи усиленной охраны. 29442.—О разсрочкѣ числящихся за городомъ Дубно, Волынской губерніи, недоимокъ пособія казнѣ. 29459.—О разсрочкѣ числящихся за городомъ Соколкою, Гродненской губерніи, недоимокъ пособія казнѣ. 29460.—О присоединеніи къ городу Конину урочища, «Гробля Чарковская». 29461.—О разсрочкѣ числящейся за городомъ Владивостокомъ недоимки пособія казнѣ на содержаніе полиціи. 29462.—О разсрочкѣ числящейся за городомъ Одессою недоимки пособія казнѣ на содержаніе центральныхъ, мѣстныхъ и полицейскихъ учрежденій, а также высшаго учебнаго заведенія. 29463.—Объ опредѣленіи границъ селитебной площади города Геническа. 29464.—Объ оказаніи городамъ Диснѣ, Дриссѣ, Заславлю, Ковнѣ, Россіенамъ, Бахчисараю, Старому Крыму, Шацку, Черни и Новомиргороду нѣкоторыхъ льготъ по выполненію лежащихъ на нихъ обязательныхъ расходовъ и по уплатѣ накопившихся за ними казенныхъ недоимокъ. 29465.—О разрѣшеніи городу Ригѣ облигаціоннаго займа въ 2 милліона рублей. 29466.—Объ объявленіи города Екатеринослава, Екатеринославскаго и Верхнеднѣпровскаго уѣздовъ, Екатеринославской губерніи, а также поселковъ Амура и Нижнеднѣпровска, Новомосковскаго уѣзда, той же губерніи, въ состояніи чрезвычайной охраны, взамѣнъ военнаго положенія. 29531.—О продленіи срока дѣйствія положенія усиленной охраны въ городѣ Херсонѣ и его уѣздѣ. 29539.—О продленіи срока дѣйствія положенія усиленной охраны въ городѣ Казани со всѣми прилегающими къ ней слободами. 29540.—О продленіи срока дѣйствія положенія усиленной охраны въ городѣ Уральскѣ. 29541.—Объ объявленіи городовъ Екатеринбурга и Верхотурья съ ихъ уѣздами, Пермской губерніи, взамѣнъ усиленной, въ положеніи чрезвычайной охраны. 29620.—Объ объявленіи городовъ Ананьева, Елисаветграда и Александріи съ ихъ уѣздами, Херсонской губерніи, взамѣнъ усиленной, въ положеніи чрезвычайной охраны. 29651.—Высочайше утвержденныя Главныя Основанія производства городомъ Виндавою облигаціоннаго займа въ 1.700.000 рублей нарицательныхъ, порядка расходованія вырученныхъ отъ него денежныхъ суммъ на общегородскія надобности и на постройку желѣзнодорожнаго черезъ рѣку Виндаву моста и желѣзнодорожнаго подъѣзднаго къ нему пути, а также способа сооруженія и эксплоатаціи означеннаго моста и пути. 29664.—О разсрочкѣ числящейся за городомъ Житоміромъ недоимки пособій казнѣ въ суммѣ 76.318 рублей 74 копѣекъ. 29667.—О разрѣшеніи городу Кіеву облигаціоннаго займа въ 550.000 рублей. 29668.—О присоединеніи къ городу Сѣдлецу прилегающихъ къ нему земельныхъ участковъ. 29679.—О включеніи города Олекминска, Якутской области, въ росписаніе городовъ съ упрощеннымъ городскимъ общественнымъ управленіемъ. 29680.—Объ исключеніи города Усть-каменогорска, Семипалатинской области, изъ списка городскихъ поселеній съ упрощеннымъ общественнымъ управленіемъ и о срокѣ примѣненія къ названному городу правилъ Городоваго Положенія 1892 года въ полномъ

объемѣ. 29681.—О переименованіи областнаго города Ферганской области Новаго Маргелана въ «Скобелевъ». 29682.—О продленіи срока дѣйствія въ городѣ Ялтѣ и его уѣздѣ, Таврической губерніи, положенія чрезвычайной охраны. 29732.—Объ объявленіи города Новочеркасска, области войска Донскаго, въ положеніи усиленной охраны. 29743. — Объ отчужденіи въ собственность города Полтавы участка земли. 29750.—Объ отчужденіи для надобностей водоснабженія города Митавы участка земли. 29753. — О продленіи срока дѣйствія введеннаго въ городѣ Нижнемъ-Новгородѣ, Сормовскомъ заводскомъ раіонѣ съ Козинскою и Гордѣевскою волостями, Балахнинскаго уѣзда, и на линіи Московско-Нижегородской желѣзной дороги, въ предѣлахъ Нижегородской губерніи, положенія чрезвычайной охраны. 29803.—О продленіи срока дѣйствія введеннаго въ Тульской губерніи, въ Пружанскомъ и Кобринскомъ уѣздахъ, Гродненской губерніи, въ городѣ Тирасполѣ съ его уѣздомъ, Херсонской губерніи, и на линіяхъ Московско-Нижегородской и Муромской желѣзныхъ дорогъ, въ предѣлахъ Владимірской губерніи и полосы ихъ отчужденія, положенія усиленной охраны. 29804. — О продленіи срока дѣйствія введеннаго въ городѣ Баку и Бакинской губерніи положенія чрезвычайной охраны. 29810.—О продленіи срока дѣйствія положенія чрезвычайной охраны въ городѣ Москвѣ и Московской губерніи. 29811.—О продленіи срока дѣйствія введеннаго въ городѣ Батумѣ и Кинтришскомъ участкѣ Батумскаго округа положенія чрезвычайной охраны. 29843.—О включеніи въ черту города Миргорода, Полтавской губерніи, прилегающихъ къ нему земельныхъ участковъ. 29884.—О включеніи въ черту города Гомеля, Могилевской губерніи, прилегающихъ къ нему земельныхъ участковъ. 29885.—О разрѣшеніи городу Тулѣ облигаціоннаго займа въ 100.000 рублей. 29889.—О разсрочкѣ числящейся за городомъ Минусинскомъ недоимки пособія казнѣ въ суммѣ 4.620 рублей 10 копѣекъ. 29890.—Объ измѣненіи § 9 Высочайше утвержденныхъ, 16 Іюня 1895 года, Правилъ для отвода участковъ земли въ городѣ Красноводскѣ, подъ частныя постройки. 29893.—О продленіи срока дѣйствія введеннаго въ городѣ С.-Петербургѣ и С.-Петербургской губерніи положенія чрезвычайной охраны. 29938.

ГОРОДСКАЯ ДУМА.—*См.* Дума Городская.

ГОСПИТАЛИ.

О предоставленіи должностнымъ лицамъ, входящимъ въ составъ Комитета по управленію дѣлами Кіевскаго Общества лѣчебницъ для хронически-больныхъ дѣтей, а также служащимъ при лѣчебницахъ Врачамъ права ношенія мундира вѣдомства Человѣколюбиваго Общества. 28762. — Высочайше утвержденное Положеніе о Московской окружной лѣчебницѣ для душевно-больныхъ. 28774. — О наименованіи открываемаго въ хуторѣ Николаевскомъ, Усть-Бѣлокалитвенской станицы войска Донскаго, пріемнаго покоя по Августѣйшему Его Императорскаго Величества Имени «Николаевскимъ». 28790.—О разъясненіи разрядовъ, по содержанію, должностей Старшихъ Врачей мѣстныхъ лазаретовъ. 28994. — Объ учрежденіи должности акушерки въ Новгородскомъ мѣстномъ лазаретѣ. 29024. — О замѣнѣ въ войсковыхъ больницахъ Кубанскаго казачьяго войска воловъ лошадьми. 29073.—Высочайше утвержденный Уставъ Рыбинской биржевой Императора Александра III и Императрицы Маріи Ѳеодоровны больницы, для безплатнаго лѣченія судорабочихъ на Рыбинскихъ пристаняхъ. 29108.—О включеніи въ штатъ Красносельскаго военнаго госпиталя должности Смотрителя госпиталя. 29381.—О введеніи въ штатъ Омскаго военнаго госпиталя машиниста и двухъ кочегаровъ. 29395.—Объ установленіи книгъ, тетрадей, журналовъ и бланковъ для этапныхъ ветеринарныхъ лазаретовъ. 29501.—Объ упраздненіи 200 мѣстъ, временно учрежденныхъ, въ Клиническомъ военномъ госпиталѣ для больныхъ и раненыхъ воинскихъ чиновъ, эвакуированныхъ съ Дальняго Востока. 29537.—Объ увеличеніи отпуска денегъ на вознагражденіе священниковъ за исполненіе духовныхъ требъ въ окружныхъ больницахъ войска Донскаго. 29563. — Объ измѣненіи пункта 1 статьи 7 и статьи 10 книги XVI Свода Военныхъ Постановленій 1869 года, изд. 3. 29580. — Высочайше утвержденный Уставъ акціонернаго Общества Куяльницкаго лимано-лѣчебнаго заведенія врача Яхимовича въ городѣ Одессѣ. 29689.—Объ увеличеніи посуточнаго оклада на содержаніе больныхъ въ Кокчетавскомъ войсковомъ лазаретѣ Сибирскаго казачьяго войска. 29840.—О подчиненіи Царевскаго резервнаго баталіона и Астраханскаго мѣстнаго лазарета Начальнику 57-й пѣхотной резервной бригады. 29870.

ГОСТИНИЦЫ.

Высочайшій утвержденный Уставъ акціонернаго Общества С.-Петербургской гостиницы «Метрополь». 29916.

ГОСУДАРСТВЕННАЯ ДУМА.

О назначеніи сроковъ выборовъ въ Государственную Думу въ Городскихъ Избирательныхъ Собраніяхъ. 28763.—О назначеніи срока производства выборовъ Члена Государственной Думы отъ православнаго населенія Люблинской и Сѣдлецкой губерній. 28764.—О назначеніи сроковъ производства выборовъ Членовъ Государственной Думы отъ губерній и областей Кавказа. 28778.—О назначеніи сроковъ выборовъ въ Государственную Думу для нѣкоторыхъ мѣстностей Азіатской Россіи. 28787.—О назначеніи новыхъ сроковъ выборовъ Членовъ Государственной Думы въ Губернскихъ Избирательныхъ Собраніяхъ губерній: Полтавской и Вятской и въ Городскомъ Избирательномъ Собраніи города Лодзи. 28812.—О назначеніи срока производства новыхъ выборовъ Членовъ Государственной Думы въ нѣкоторыхъ областяхъ Туркестанскаго генералъ-губернаторства. 28859.—О производствѣ выборовъ Члена Государственной Думы въ Городскомъ Избирательномъ Собраніи города Орла 14 Февраля 1907 года. 28860.—О назначеніи сроковъ производства новыхъ выборовъ Членовъ Государственной Думы отъ городовъ Харькова, Риги и Иркутска. 28865.—Высочайше утвержденныя Правила объ охраненіи должнаго порядка въ помѣщеніяхъ Государственной Думы и о допущеніи въ засѣданія Думы посторонннихъ лицъ. 28890.—Объ утвержденіи рисунковъ знаковъ, установленныхъ для должностей Приставовъ и ихъ Помощниковъ Государственнаго Совѣта и Государственной Думы. 28895.—Объ установленіи временныхъ правилъ для лицъ, служащихъ въ Канцеляріи Государственной Думы, до введенія въ дѣйствіе штата означенной Канцеляріи. 28899.—О назначеніи сроковъ производства выборовъ Членовъ Государственной Думы въ Томской губерніи, губерніяхъ и областяхъ Иркутскаго генералъ-губернаторства и въ Семирѣченской области. 28962. — О назначеніи срока производства выборовъ въ Государственную Думу въ мѣстностяхъ, занимаемыхъ кочевыми инородцами Астраханской и Ставропольской губерній. 28988. — О роспускѣ Государственной Думы, о времени созыва новой Думы и объ измѣненіи порядка выборовъ въ Государственную Думу. 29240.—О роспускѣ Государственной Думы и о времени созыва новой Думы. 29241.—Высочайше удвержденное Положеніе о выборахъ въ Государственную Думу. 29242.—О новомъ изданіи входящаго въ составъ Второй Части Перваго Тома Свода Законовъ Положенія о выборахъ въ Государственную Думу, съ присвоеніемъ сему изданію наименованія «Положеніе о выборахъ въ Государственную Думу, изданія 1907 года». 29294.—О продленіи срока дѣйствія Высочайшихъ указовъ, 29 Декабря 1905 года, 25 Апрѣля и 28 Ноября 1906 года Правительствующему Сенату данныхъ, и о предоставленіи Уральскому и Томскому Окружнымъ Судамъ назначить Предсѣдателями Уѣздныхъ по дѣламъ о выборахъ въ Государственную Думу Коммисій, взамѣнъ Членовъ названныхъ Судовъ, мѣст-

ныхъ Мировыхъ Судей. 29316. — О назначеніи сроковъ производства выборовъ Членовъ Государственной Думы. 29584.— О назначеніи сроковъ производства выборовъ Членовъ Государственной Думы въ губерніяхъ Царства Польскаго. 29585.—О назначеніи срока производства выборовъ Членовъ Государственной Думы на Кавказѣ. 29586.—О срокахъ производства выборовъ Членовъ Государственной Думы въ Тобольской и Енисейской губерніяхъ и отъ казаковъ Уральскаго казачьяго войска. 29614.— О срокѣ производства выборовъ Членовъ Государственной Думы отъ городовъ С.-Петербурга, Москвы, Кіева, Одессы и Риги. 29615.—О назначеніи сроковъ избранія Членовъ Государственной Думы въ Городскихъ Избирательныхъ Собраніяхъ городовъ Варшавы и Лодзи и въ Избирательномъ Собраніи выборщиковъ отъ русскаго населенія города Варшавы. 29619.—О назначеніи срока избранія Членовъ Государственной Думы въ Областномъ Избирательномъ Собраніи Забайкальской области и въ Избирательномъ Собраніи выборщиковъ отъ станицъ Забайкальскаго казачьяго войска. 29632.—О назначеніи сроковъ выборовъ Членовъ Государственной Думы въ Областныхъ Избирательныхъ Собраніяхъ областей Амурской и Приморской и въ Избирательномъ Собраніи выборщиковъ отъ станицъ Амурскаго и Уссурійскаго казачьихъ войскъ. 29639.— Высочайше утвержденныя Правила объ охраненіи порядка въ помѣщеніяхъ Государственной Думы и о допущеніи въ засѣданія Думы постороннихъ лицъ. 29652.—О производствѣ выборовъ Членовъ Государственной Думы въ Губернскихъ Избирательныхъ Собраніяхъ губерній Томской и Иркутской. 29774.— Высочайше утвержденныя дополнительныя постановленія къ Высочайше утвержденнымъ, въ 18-й день Октября 1907 года, Правиламъ объ охраненіи порядка въ помѣщеніяхъ Государственной Думы и о допущеніи въ засѣданія Думы постороннихъ лицъ. 29788.— О срокѣ производства избранія Члена Государственной Думы отъ перваго разряда городскихъ избирателей города Риги. 29791.— О производствѣ новыхъ выборовъ одного Члена Государственной Думы отъ Бессарабской губерніи на мѣсто выбывшаго за смертью Члена Думы Шмитова. 29838.

ГОСУДАРСТВЕННАЯ РЕНТА.

О выпускѣ Государственной 4% ренты на нарицательный капиталъ 70.000.000 рублей. 28808.—О выпускѣ 4% ренты на нарицательный капиталъ пятьдесятъ милліоновъ рублей. 29260.

ГОСУДАРСТВЕННАЯ РОСПИСЬ.

О составленіи смѣтъ и Государственной Росписи на 1908 годъ. 29440.

ГОСУДАРСТВЕННОЕ ОПОЛЧЕНІЕ.—*См.* Ополченіе.

ГОСУДАРСТВЕННЫЕ КРЕДИТНЫЕ БИЛЕТЫ.—*См.* Кредитные билеты.

ГОСУДАРСТВЕННЫЙ БАНКЪ.

Объ избраніи Московскимъ дворянствомъ кандидатовъ въ Члены Совѣта Государственнаго Банка на трехлѣтіе 1908—1910 годовъ. 29798.

ГОСУДАРСТВЕННЫЙ ДВОРЯНСКІЙ ЗЕМЕЛЬНЫЙ БАНКЪ.—*См.* Банки.

ГОСУДАРСТВЕННЫЙ ПОЗЕМЕЛЬНЫЙ НАЛОГЪ.—*См.* Сборы и налоги.

ГОСУДАРСТВЕННЫЙ СОВѢТЪ.

Высочайше утвержденныя Правила объ охраненіи должнаго порядка въ помѣщеніяхъ Государственнаго Совѣта и о допущеніи въ засѣданія Совѣта постороннихъ лицъ. 28889.—Объ утвержденіи рисунковъ знаковъ, установленныхъ для должностей Приставовъ и ихъ Помощниковъ Государственнаго Совѣта и Государственной Думы. 28895.— О пріостановленіи занятій Государственнаго Совѣта до 1 Ноября 1907 года. 29243.

ГОСУДАРСТВЕННЫЯ ИМУЩЕСТВА.

О передачѣ завѣдыванія государственными имуществами Забайкальской области изъ Приамурскаго Управленія государственныхъ имуществъ въ таковое же Иркутское Управленіе. 28847.

ГРАДОНАЧАЛЬНИКИ и ГРАДОНАЧАЛЬСТВА.

О временномъ оставленіи изданія «Вѣдомостей С.-Петербургскаго градоначальства и столичной полиціи» въ хозяйственномъ завѣдываніи С.-Петербургскаго Градоначальника. 28754.—Объ объявленіи всей Кіевской губерніи, мѣстечка Барановичей и желѣзнодорожныхъ станцій того же наименованія, находящихся въ Новогрудскомъ уѣздѣ, Минской губерніи, города Ѳеодосіи, Таврической губерніи, города Сумъ съ его уѣздомъ, Харьковской губерніи, и Керчь-Еникальскаго градоначальства, взамѣнъ военнаго положенія, въ состояніи усиленной охраны. 28827.— О передачѣ Контръ-Адмиралу Вирену исключительныхъ полномочій въ отношеніи Севастопольскаго градоначальства. 29047.—Объ объявленіи Николаевскаго градоначальства, взамѣнъ военнаго положенія, въ состояніи чрезвычайной охраны. 29812.

ГРАМОТЫ.

Высочайшая Грамота Донскому казачьему войску. 27288а.—Высочайшая грамота Астраханскому казачьему войску. 27433а.— Высочайшая Грамота Уральскому казачьему войску. 27433б.—Высочайшія Грамоты Оренбургскому казачьему войску. 27433в, 27642а.—Высочайшая Грамота Терскому казачьему войску. 27433г.—Высочайшая Грамота Сибирскому казачьему войску. 27806а.—О созывѣ Сейма въ городѣ Гельсингфорсѣ, 9 (22) Мая 1907 года. 29098.— О всемилостивѣйшемъ повелѣніи Финляндскому Генералъ-Губернатору, Дѣйствительному Тайному Совѣтнику Николаю Герарду открыть отъ Имени Его Императорскаго Величества созванный къ 22 Мая 1907 года (н. ст.) Сеймъ. 29099.—О закрытіи 20 Октября (2 Ноября) 1907 года Очереднаго Сейма сего года. 29644.

ГРАНИЦЫ.

Объ опредѣленіи границъ селитебной площади города Геническа. 29464.

ГУБЕРНАТОРЫ.

О предоставленіи Калужскому Губернатору, въ видѣ временной мѣры, срокомъ на одинъ годъ, издавать для жителей ввѣренной ему губерніи обязательныя постановленія. 29172.—О предоставленіи Архангельскому, Вологодскому, Новгородскому, Олонецкому, Псковскому, Рязанскому, Смоленскому, Тверскому и Ярославскому Губернаторамъ издавать для жителей ввѣренныхъ имъ губерній обязательныя постановленія по предметамъ, относящимся къ предупрежденію нарушенія государственнаго порядка и общественной безопасности. 29244. — О предоставленіи Владимірскому Губернатору, въ видѣ временной мѣры, издавать для жителей Владимірскаго, Вязниковскаго, Гороховецкаго, Меленковскаго, Переславль-Залѣсскаго, Судогодскаго и Суздальскаго уѣздовъ ввѣренной ему губерніи обязательныя постановленія по предметамъ, относящимся къ предупрежденію нарушенія государственнаго порядка и общественной безопасности. 29251.—О предоставленіи Астраханскому, Бессарабскому, Казанскому, Оренбургскому и Пермскому Губернаторамъ, Войсковому Наказному Атаману войска Донскаго и Военнымъ Губернаторамъ Уральской и Тургайской областей издавать обязательныя постановленія по предметамъ, относящимся къ предупрежденію нарушенія государственнаго порядка и общественной безопасности. 29273.—О продленіи дѣйствія предоставленныхъ Владимірскому Губернатору полномочій по изданію обязательныхъ для жителей Муромскаго и Юрьевскаго

уѣздовъ постановленій по предметамъ, относящимся къ предупрежденію нарушенія государственнаго порядка и общественной безопасности. 29444.—О продленіи срока дѣйствія особыхъ полномочій, предоставленныхъ Орловскому Губернатору. 29561.—О продленіи срока дѣйствія предоставленнаго Могилевскому Губернатору права издавать обязательныя постановленія. 29616.—О продленіи срока дѣйствія предоставленныхъ Томскому Губернатору полномочій по изданію обязательныхъ постановленій. 29730.

ГУБЕРНІИ и ОБЛАСТИ.

Объ увеличеніи содержанія нѣкоторымъ чинамъ, служащимъ въ административныхъ учрежденіяхъ Кубанской и Терской областей. 28822.—Объ объявленіи всей Кіевской губерніи, мѣстечка Барановичей и желѣзнодорожныхъ станцій того же наименованія, находящихся въ Новогрудскомъ уѣздѣ, Минской губерніи, города Ѳеодосіи, Таврической губерніи, города Сумъ съ его уѣздомъ, Харьковской губерніи, и Керчь-Еникальскаго градоначальства, взамѣнъ военнаго положенія, въ состояніи усиленной охраны. 28827.—О продленіи срока дѣйствія введеннаго въ Черниговской губерніи положенія усиленной охраны. 28830.—Объ объявленіи Семипалатинской области и нѣкоторыхъ уѣздовъ Акмолинской области, а также Челябинскаго уѣзда, Оренбургской губерніи, взамѣнъ военнаго положенія, въ состояніи усиленной охраны. 28873.—О продленіи срока дѣйствія введеннаго въ Уфимской губерніи положенія усиленной охраны. 28893.—О рыболовствѣ въ Закаспійской области. 28900.—Объ объявленіи Костромской губерніи въ положеніи усиленной охраны. 28964.—О продленіи срока дѣйствія введеннаго въ Витебской губерніи положенія усиленной охраны, съ сохраненіемъ въ городѣ Двинскѣ введеннаго въ немъ военнаго положенія. 28990.—О продленіи срока дѣйствія введеннаго въ Тамбовской губерніи положенія усиленной охраны. 29034.—Объ объявленіи Симбирской губерніи въ положеніи усиленной охраны. 29094.—О продленіи срока дѣйствія введеннаго въ Таврической губерніи положенія усиленной охраны по 27 Января 1908 года. 29189.—Объ отчужденіи участковъ земли въ Ковенской губерніи. 29210.—Объ отчужденіи участковъ земли въ Екатеринославской губерніи. 29211.—О продленіи срока дѣйствія введеннаго въ городѣ Баку и Бакинской губерніи положенія чрезвычайной охраны. 29233.—О продленіи срока дѣйствія введеннаго въ городѣ Москвѣ и Московской губерніи положенія чрезвычайной охраны. 29254.—Объ учрежденіи пяти новыхъ должностей полицейскихъ урядниковъ въ области войска Донскаго. 29309.—О продленіи срока дѣйствія положенія чрезвычайной охраны въ городѣ С.-Петербургѣ и С.-Петербургской губерніи. 29312.—О продленіи срока дѣйствія введеннаго въ городѣ Ставрополѣ положенія чрезвычайной охраны и объ оставленіи остальныхъ мѣстностей названной губерніи въ состояніи усиленной охраны. 29442.—О продленіи срока дѣйствія введеннаго въ Ковенской губерніи положенія усиленной охраны. 29445.—О мѣрахъ къ устройству въ Приморской области переселенцевъ 1907 года. 29508.—О продленіи срока дѣйствія положенія усиленной охраны въ Самарской губерніи. 29621.—О продленіи срока дѣйствія положенія усиленной охраны въ Саратовской губерніи. 29650.—Объ усиленіи земской врачебной части въ области войска Донскаго. 29656.—О продленіи срока дѣйствія введеннаго въ Курской и Пензенской губерніяхъ положенія усиленной охраны. 29748.—Объ измѣненіяхъ въ подчиненіи мѣстныхъ командъ въ Тургайской и Уральской областяхъ. 29759.—О продленіи срока дѣйствія введеннаго въ Воронежской, Полтавской и Минской губерніяхъ положенія усиленной охраны. 29802.—О продленіи срока дѣйствія введеннаго въ Тульской губерніи, въ Пружанскомъ и Кобринскомъ уѣздахъ, Гродненской губерніи, въ городѣ Тирасполѣ съ его уѣздомъ, Херсонской губерніи, и на линіяхъ Московско-Нижегородской и Муромской желѣзныхъ дорогъ, въ предѣлахъ Владимірской губерніи и полосы ихъ отчужденія, положенія усиленной охраны. 29804.—О продленіи срока дѣйствія введеннаго въ городѣ Баку и Бакинской губерніи положенія чрезвычайной охраны. 29810.—О продленіи срока дѣйствія положенія чрезвычайной охраны въ городѣ Москвѣ и Московской губерніи. 29811.—О продленіи срока дѣйствія введеннаго въ Вятской губерніи положенія усиленной охраны съ сохраненіемъ въ Сарапульскомъ уѣздѣ чрезвычайной охраны. 29824.—О продленіи срока дѣйствія введеннаго въ городѣ С.-Петербургѣ и С.-Петербургской губерніи положенія чрезвычайной охраны. 29938.

ГУБЕРНСКІЯ ПРАВЛЕНІЯ.

Объ измѣненіяхъ въ утвержденныхъ, 29 Декабря 1894 года, для Губернскихъ Правленій штатахъ. 29608.

Д.

ДВО.

ДВОРНИКИ.

О повышеніи окладовъ содержанія истопниковъ и дворниковъ Императорскаго Александровскаго Университета. 29041.

ДВОРЦОВЫЕ ГРЕНАДЕРЫ.

О дополненіи § 12 Положенія о ротѣ дворцовыхъ гренадеръ. 29191, 29214.

ДВО.

ДВОРЦЫ.

О повышеніи должности Смотрителя Царскосельскаго запаснаго дворца Его Императорскаго Высочества, Великаго Князя Владиміра Александровича изъ X класса и X разряда въ VIII классъ и VIII разрядъ по мундиру. 29408. — Объ учрежденіи должностей: 1) Чиновника особыхъ порученій V класса при Канцеляріи Ея Величества, Государыни Императрицы Маріи Ѳеодоровны и 2) Помощника Управляющаго Абасъ-Туманскимъ дворцомъ. 29503.—О закрытіи должности Смотрителя Ропшинскаго дворца. 29879.—О переименованіи должности Завѣдывающаго Бѣловѣжскимъ дворцомъ въ Смотрителя дворца. 29880.

ДВО.

ДВОРЯНСТВО.

Объ избраніи Московскимъ дворянствомъ кандидатовъ въ Члены Совѣта Государствен-

*

наго Банка на трехлѣтіе 1908—1910 годовъ. 29798.

ДЕНЕЖНЫЕ ОТПУСКИ.—*См.* Кредиты.

ДЕРЕВНИ.

О перечисленіи деревень Андреевки 1, Андреевки 2 (Овсянки) и Молчановки изъ Кирсановскаго уѣзда, Тамбовской губерніи, въ Балашовскій уѣздъ, Саратовской губерніи. 29107.—О перечисленіи села Дубины и деревни Липины изъ Масевской волости, Пружанскаго уѣзда, Гродненской губерніи, въ Новоберезовскую волость, Бѣльскаго уѣзда, той же губерніи. 29334.—О перечисленіи деревни Дѣдовлянскіе-Огородники и урочищъ: Пересѣкъ, Рогатки, Зязьбы и Ясени изъ Бѣловѣжско-Александровской волости, Пружанскаго уѣзда, Гродненской губерніи, въ Дворцовую волость, Брестскаго уѣзда, той же губерніи. 29892.

ДИПЛОМАТИЧЕСКІЯ НОТЫ.—*См.* Трактаты.

ДИПЛОМЫ.

О выдачѣ лицамъ женскаго пола, выдержавшимъ испытаніе въ Медицинскихъ Коммисіяхъ при Россійскихъ Университетахъ, дипломовъ на званіе лѣкаря. 29572.

ДИРЕКЦІЯ.

Относительно ежегоднаго ассигнованія на содержаніе Предсѣдателя и членовъ Дирекціи воспитательнаго заведенія въ имѣніи Кюлліяля или Нюгордъ. 29064.

ДОГОВОРЫ.—*См.* Трактаты.

ДОЛГИ.

О порядкѣ взысканія продовольственныхъ долговъ съ сельскихъ обывателей въ 1907 и первой половинѣ 1908 годовъ по ссудамъ, выданнымъ по случаю неурожаевъ послѣднихъ годовъ. 29527.—Объ измѣненіи шестаго пункта Высочайше утвержденныхъ, 26 Августа 1907 года, правилъ о взысканіи въ 1907 году и въ первой половинѣ 1908 года числящихся за сельскими обывателями продовольственныхъ долговъ. 29828.—О предоставленіи Тифлисскому Дворянскому Земельному Банку погашать долги бывшему Закавказскому Приказу общественнаго призрѣнія, числящіеся на имѣніяхъ, перезакладываемыхъ изъ Приказа въ названный Банкъ, закладными листами сего послѣдняго по нарицательной цѣнѣ. 29886.

ДОЛЖНОСТИ, ДОЛЖНОСТНЫЯ ЛИЦА.

О предоставленіи должностнымъ лицамъ, входящимъ въ составъ Комитета по управленію дѣлами Кіевскаго Общества лѣчебницъ для хронически-больныхъ дѣтей, а также служащимъ при лѣчебницахъ Врачамъ права ношенія мундира вѣдомства Человѣколюбиваго Общества. 28762.—Объ учрежденіи, въ видѣ временной мѣры, должности Главнаго Начальника Кронштадта. 29052.—О включеніи въ списокъ должностей, исполненіе коихъ освобождаетъ отъ призыва изъ запаса въ армію и дѣйствующія команды флота и отъ службы въ Государственномъ ополченіи, должностей Членовъ Государственной Думы и Членовъ Государственнаго Совѣта по выборамъ. 29207.

ДОМОВЛАДѢЛЬЦЫ.

Высочайше утвержденный Уставъ экономическаго Общества домовладѣльцевъ города Митавы. 29590.

ДОМЪ ПРИЗРѢНІЯ.

О присвоеніи Дому призрѣнія увѣчныхъ воиновъ въ Царскомъ Селѣ наименованія «Домъ призрѣнія Государыни Императрицы Александры Ѳеодоровны для увѣчныхъ воиновъ». 29057

ДОРОЖНЫЯ РАБОТЫ.

Объ отчужденіи земель для дорожныхъ работъ въ Ковенской губерніи. 29295.

ДУМА ГОРОДСКАЯ.

О продленіи уполномочія состава гласныхъ Сызранской Городской Думы четырехлѣтія 1903—1906 годовъ. 28780.

ДУХОВЕНСТВО.

Объ увеличеніи числа лицъ ламайскаго духовенства, освобождаемыхъ отъ исполненія воинской повинности. 28758.—Объ увеличеніи разъѣздныхъ денегъ Священнику Петро-Александровскаго укрѣпленія. 28771.—Объ изъятіи церквей и духовенства Сѣверной Маньчжуріи, до линіи Куанчендзы—Пограничная, изъ подчиненія Начальнику Пекинской духовной миссіи и на причисленіе ихъ къ епархіи Владивостокской. 29398.—Объ увеличеніи отпуска денегъ на вознагражденіе священниковъ за исполненіе духовныхъ требъ въ окружныхъ больницахъ войска Донскаго. 29563.—Объ установленіи инославному духовенству періодическихъ прибавокъ къ жалованью. 29565.—Объ учрежденіи при церкви во имя Св. Николая при Дерябинскихъ казармахъ въ Галерной гавани штата духовенства въ составѣ одного священника и одного псаломщика и объ упраздненіи двухъ должностей штатныхъ судовыхъ священниковъ изъ бѣлаго духовенства. 29575.—О распространеніи права на вторыя квартирныя деньги на священника Военно-Сергіевской, при Управленіи Андижанскаго Воинскаго Начальника, церкви. 29661.—*См. также:* Причты.

ДУШЕВНО-БОЛЬНЫЕ.

Высочайше утвержденное Положеніе о Московской окружной лѣчебницѣ для душевно-больныхъ. 28774.—Объ измѣненіи редакціи § 2 Высочайшаго объявленія о Петкяніемискомъ центральномъ заведеніи для душевно-больныхъ, отъ 24 Апрѣля 1899 года. 29602.—О сосредоточеніи опекунскаго управленія надъ личностью душевно-больнаго Князя Богдана Огинскаго и принадлежащимъ ему имуществомъ—въ вѣдѣніи Виленской Дворянской Опеки. 29755.

ДѢЛОПРОИЗВОДИТЕЛИ.

Объ увеличеніи содержанія должностямъ: Управляющаго Бѣловѣжскою Удѣльною Пущею, его Помощника и двухъ Дѣлопроизводителей Управленія Пущи. 29005.—О переименованіи Старшихъ и Младшихъ Дѣлопроизводителей Войсковаго Хозяйственнаго Правленія Оренбургскаго казачьяго войска въ Дѣлопроизводители. 29013.—О присвоеніи одной изъ должностей Дѣлопроизводителей Кабинета Его Императорскаго Величества наименованія Ученаго Лѣсничаго. 29228.

ДѢЛОПРОИЗВОДСТВО.

Объ оставленіи VI дѣлопроизводства Канцеляріи Александровскаго Комитета о раненыхъ. 29378.

ДѢТИ, ДѢТСКІЙ САДЪ.

О предоставленіи малолѣткамъ Якутскаго городоваго казачьяго полка и Камчатской казачьей команды права на полученіе провіантскаго довольствія. 52197а.—Высочайше утвержденныя Правила пріема малолѣтнихъ въ Хабаровскій Кадетскій Корпусъ. 29198.—О присвоеніи Кіевскому народному дѣтскому саду Имени Наслѣдника Цесаревича и Великаго Князя Алексѣя Николаевича. 29801.—Объ образованіи особаго Кавказскаго Комитета по призрѣнію дѣтей лицъ, погибшихъ въ войну съ Японіей. 29825.

Е.

ЕПИ. ЕПИ. ЕПИ.

ЕПИСКОПЫ.

Объ учрежденіи въ Гродненской епархіи каѳедры Викарнаго Епископа, съ присвоеніемъ ему именованія Бѣлостокскимъ. 29209.—Объ учрежденіи въ Казанской епархіи на мѣстныя средства каѳедры третьяго Викарнаго Епископа, съ присвоеніемъ ему именованія Мамадышскимъ и съ предоставленіемъ ему завѣдыванія миссіонерскими курсами въ городѣ Казани. 29544.—Объ учрежденіи въ Владимірской епархіи на мѣстныя средства каѳедры Втораго Викарнаго Епископа, съ присвоеніемъ ему именованія Муромскимъ. 29800.—Объ учрежденіи въ Ставропольской епархіи Викарнаго Епископа, съ присвоеніемъ ему именованія Ейскимъ. 29877.

Ж.

ЖАЛ. ЖАЛ. ЖАЛ.

ЖАЛОВАНЬЕ, КВАРТИРНЫЯ и РАЗНЫЯ ДЕНЕЖНЫЯ ВЫДАЧИ.

О предоставленіи малолѣткамъ Якутскаго городоваго казачьяго полка и Камчатской казачьей команды права на полученіе провіантскаго довольствія. 52197а.—Объ увеличеніи штатнаго содержанія Начальникамъ техническихъ желѣзнодорожныхъ училищъ. 28760.—Объ увеличеніи разъѣздныхъ денегъ Священнику Петро-Александровскаго укрѣпленія. 28771.—О выдачѣ офицерскимъ и класснымъ чинамъ 11-го Туркестанскаго стрѣлковаго баталіона вторыхъ квартирныхъ денегъ. 28775.—О производствѣ добавочнаго содержанія офицерскимъ и класснымъ чинамъ Владивостокскаго гарнизона и походныхъ порціоновъ такимъ же чинамъ Приамурскаго округа (кромѣ Владивостока) и Забайкальской области. 28791.—Объ отпускѣ путеваго довольствія офицерскимъ чинамъ, переведеннымъ по окончаніи войны въ свои прежнія части. 28798.—Объ удовлетвореніи содержаніемъ офицеровъ и классныхъ чиновъ, командированныхъ согласно Высочайшаго соизволенія 29 Іюля 1906 года на сформированіе Окружныхъ Управленій Иркутскаго военнаго округа и объ истребованіи жалованья Командующему войсками Иркутскаго военнаго округа изъ усиленнаго оклада по чину. 28813.—Объ установленіи права нижнихъ чиновъ, заболѣвшихъ психическимъ разстройствомъ, на сохраненіе жалованья, а семействамъ сверхсрочнослужащихъ квартирнаго довольствія въ теченіе перваго года лѣченія. 28815.—О повышеніи должностей Главныхъ Врачей полевыхъ сводныхъ и крѣпостныхъ (временныхъ) госпиталей, по содержанію. 28816.—О путевомъ довольствіи прапорщиковъ запаса. 28820.—Объ увеличеніи содержанія нѣкоторымъ чинамъ, служащимъ въ административныхъ учрежденіяхъ Кубанской и Терской областей. 28822.—О временномъ дополнительномъ отпускѣ разъѣздныхъ денегъ Непремѣнному Члену 1-го и 2-го Донскихъ Окружныхъ по крестьянскимъ дѣламъ Присутствій. 28825.—О правѣ семействъ зауряд-прапорщиковъ и зауряд-военныхъ чиновниковъ на полученіе части жалованья ихъ главъ. 28852.—О предоставленіи права на квартирное довольствіе проживающимъ отдѣльно отъ мужей и отцовъ семействамъ офицерскихъ и классныхъ чиновъ льготныхъ казачьихъ частей, мобилизованныхъ для охраненія порядка, независимо отъ мѣста жительства этихъ семействъ. 28882.—О квартирныхъ деньгахъ офицерамъ, командированнымъ для держанія пріемныхъ экзаменовъ. 28907.—О содержаніи нѣкоторыхъ штабъ-офицеровъ и Капитановъ 5 стрѣлковыхъ бригадъ. 28968.—О путевомъ довольствіи состоящихъ въ запасѣ или въ отставкѣ раненыхъ нижнихъ чиновъ. 28978.—О выдачѣ Начальникамъ учебныхъ артиллерійскихъ полигоновъ при поѣздкахъ по дѣламъ службы предложеній и прогонныхъ денегъ. 28981.—О разъясненіи разрядовъ, по содержанію, должностей Старшихъ Врачей мѣстныхъ лазаретовъ. 28994.—О повышеніи классовъ должностей и окладовъ содержанія Коммисаровъ и Бухгалтера войсковыхъ больницъ Кубанскаго казачьяго войска. 28998.—О продолженіи добавочнаго содержанія офицерскимъ чинамъ Приамурскаго военнаго округа. 29002.—Объ упраздненіи положенныхъ по штату должности Энтомолога при Главномъ Управленіи Удѣловъ разъѣздныхъ денегъ и объ удовлетвореніи его впредь при служебныхъ поѣздкахъ командировочнымъ довольствіемъ на общихъ основаніяхъ. 29004.—Объ увеличеніи содержанія должностямъ: Управляющаго Бѣловѣжскою Удѣльною Пущею, его Помощника и двухъ Дѣлопроизводителей Управленія Пущи. 29005. — О содержаніи, причитающемся Адъютанту въ штабъ-офицерскомъ чинѣ при Финляндскомъ Генералъ-Губернаторѣ. 29035.—Объ удовлетвореніи содержаніемъ лицъ, переходящихъ изъ гражданскихъ вѣдомствъ въ военное. 29036.—О повышеніи окладовъ содержанія истопниковъ и дворниковъ Императорскаго Александровскаго Университета. 29041. — О преобразованіи должностей въ Канцеляріи Императорскаго Александровскаго Университета въ Финляндіи и объ увеличеніи полагаемыхъ по нимъ окладовъ содержанія. 29059.— Относительно ежегоднаго ассигно-

ванія на содержаніе Предсѣдателя и членовъ Дирекціи воспитательнаго заведенія въ имѣніи Кюлліяля или Пюгордъ. 29064. — Объ увеличеніи окладовъ жалованья писарямъ Новочеркасскаго и Оренбургскаго Казачьихъ Юнкерскихъ Училищъ. 29075. —О разъясненіи правъ нижнихъ служителей полевыхъ почтово-телеграфныхъ учрежденій на полученіе содержанія во время болѣзни. 29079.— Объ установленіи новаго оклада суточнаго довольствія для учениковъ оружейныхъ мастерскихъ и шорно-сѣдельной мастерской Оренбургскаго казачьяго войска. 29089.— Объ установленіи новыхъ видовъ путеваго довольствія для казаковъ Иркутской и Енисейской губерній, отправляемыхъ на первоочередную службу въ Иркутскую и Красноярскую казачьи сотни и возвращающихся съ таковой службы. 29090. — О назначеніи суточнаго довольствія жандармскимъ чинамъ, командируемымъ для охраны желѣзнодорожныхъ поѣздовъ. 29178.—О порядкѣ отпуска суточныхъ денегъ чинамъ войскъ, командированныхъ для содѣйствія гражданскимъ властямъ. 29179.—Объ увеличеніи содержанія полицейскимъ урядникамъ, входящимъ въ составъ вольнонаемной команды Сальскаго округа, области войска Донскаго. 29181. — О путевомъ довольствіи прапорщиковъ и зауряд-прапорщиковъ, командируемыхъ въ войска на время лагерныхъ сборовъ изъ Юнкерскихъ Училищъ. 29215.—Объ установленіи путеваго довольствія и суточныхъ чинамъ Аттестаціонныхъ Совѣщаній. 29223.— О продленіи дѣйствія пункта IV приказа по военному вѣдомству 1905 года, № 620, о прогонахъ семействамъ военнослужащихъ, выселеннымъ изъ раіона военныхъ дѣйствій и Приамурскаго военнаго округа по военнымъ обстоятельствамъ. 29224.— Объ измѣненіи положеній о довольствіи чиновъ морскаго вѣдомства. 29248.—О введеніи въ дѣйствіе проекта измѣненія статьи 350 части IV книги III Свода Военныхъ Постановленій 1859 года. 29287.—О предоставленіи Командирамъ отдѣльныхъ артиллерійскихъ дивизіоновъ права на полученіе прогонныхъ денегъ при инспекторскихъ ихъ объѣздахъ. 29292.— Объ увеличеніи оклада суточнаго кормоваго довольствія для учениковъ военно-ремесленныхъ школъ Донскаго казачьяго войска. 29305.—Объ увеличеніи содержанія браковщикамъ, принимающимъ казачье оружіе съ Златоустовской фабрики. 29306.—О путевомъ довольствіи чиновъ гражданскаго вѣдомства, служившихъ во время войны въ учрежденіяхъ военнаго вѣдомства. 29325. — Объ удовлетвореніи врачей, призываемыхъ изъ запаса, не получающихъ при призывѣ опредѣленныхъ назначеній и не имѣющихъ чиновъ, порціонными деньгами по VII разряду росписанія порціоновъ. 29422.—Относительно окладовъ содержанія Коронныхъ Лѣсничихъ въ Финляндіи. 29429. — Объ установленіи выдачи содержанія чинамъ отдѣльнаго корпуса жандармовъ ежемѣсячно 20 числа за выслуживаемый мѣсяцъ. 29431.—О путевомъ довольствіи офицеровъ, командируемыхъ для производства испытаній въ школахъ подпрапорщиковъ. 29434. — О разъясненіи правъ зауряд-прапорщиковъ на жалованье. 29497.— О путевомъ довольствіи нештатныхъ командъ въ Туркестанскомъ военномъ округѣ. 29547.— Объ установленіи отпуска порціонныхъ денегъ нижнимъ чинамъ мѣстныхъ командъ войска Донскаго и Усть-Лабинской и Баталпашинской мѣстныхъ командъ Кубанскаго войска, при сопровожденіи ими арестантовъ въ качествѣ начальниковъ конвоя. 29548. — Объ установленіи инославному духовенству періодическихъ прибавокъ къ жалованью. 29565.—Объ увеличеніи окладовъ жалованья положеннымъ по штатамъ Крымскаго драгунскаго и Дагестанскаго коннаго полковъ муллламъ до 444 рублей въ годъ каждому, а состоящему въ штатѣ Крымскаго драгунскаго полка муэззину — до 300 рублей въ годъ. 29578.—Объ увеличеніи содержанія Секретарей и Нотаріусовъ Духовныхъ Консисторій. 29593. — Объ увеличеніи содержанія Главныхъ Лѣсничихъ въ Финляндіи и о мѣстѣ ихъ жительства. 29599.—Объ увеличеніи содержанія Лѣсничихъ бостелей милиціоннаго, гражданскаго и духовнаго вѣдомствъ. 29600.— Объ окладѣ содержанія сторожа Геологической Коммисіи. 29605.— О присвоеніи добавочнаго содержанія, не входящаго въ расчетъ пенсіи, первому и второму Младшимъ Врачамъ Ніуванніемискаго центральнаго заведенія. 29607.—Относительно добавочнаго, не входящаго въ расчетъ пенсіи, содержанія Экономa Старой и Новой клиникъ Гельсингфорсской общей больницы. 29610. — Относительно добавочнаго оклада содержанія Провинціальному Врачу Киттилясkаго округа. 29611.—Объ увеличеніи присвоеннаго Врачу Іоэнсуской общей больницы содержанія, не входящаго въ расчетъ пенсіи. 29612. — О содержаніи Капитанамъ, сдавшимъ роты переведеннымъ въ части войскъ изъ расформированныхъ частей. 29629.—О порядкѣ выдачи военно - медицинскимъ чинамъ подъемныхъ денегъ при служебныхъ командировкахъ. 29634. — Объ отпускѣ Начальнику Туркестанской желѣзнодорожной бригады прогоновъ за командировки и фуражныхъ денегъ. 29646.—О содержаніи сверхкомплектнымъ штабъ-офицерамъ. 29648. — О разъясненіи правъ лицъ, переходящихъ изъ Маньчжуріи на службу въ Приамурскій округъ, на полученіе усиленнаго путеваго довольствія. 29653. — Объ увеличеніи содержанія причту Воскресенской церкви Кубанскаго казачьяго войска. 29657. — О распространеніи права на вторыя квартирныя деньги на священника Военно-Сергіевской, при Управленіи Андижанскаго Воинскаго Начальника, церкви. 29661. — О путевомъ довольствіи чинамъ военнаго вѣдомства, подлежащимъ освидѣтельствованію внѣ мѣстъ своего постояннаго квартированія. 29777.—Объ отмѣнѣ усиленнаго путеваго довольствія, назначаемаго, согласно приказа по военному вѣдомству 1886 года, № 209, лицамъ, временно командируемымъ изъ Туркестана въ Семирѣченскую область. 29778. — Объ установленіи однообразныхъ окладовъ содержанія для фельдшеровъ, служащихъ по внутреннему управленію Кубанской и Терской областей и по врачебной части Кубанскаго и Терскаго казачьихъ войскъ. 29795.—О правѣ офицеровъ и чиновниковъ на суточныя деньги за командировки изъ казармъ въ тѣ города, въ предмѣстьяхъ которыхъ находятся казармы. 29815. — О продленіи производившейся прибавки къ квартирнымъ окладамъ офицерскимъ и класснымъ чинамъ гарнизона города Сызрани. 29835. — Объ увеличеніи содержанія артиллерійскимъ и инженернымъ чиновникамъ. 29872. — О выдачѣ съ 1 Января 1908 года воинскимъ учрежденіямъ и чинамъ квартирныхъ окладовъ по дѣйствующимъ нынѣ для исчисленія таковыхъ окладовъ росписаніямъ. 29940.

ЖАНДАРМСКІЯ УПРАВЛЕНІЯ, КОМАНДЫ и ЧИНЫ.

Объ увеличеніи штатовъ Кіевскаго и Харьковскаго Жандармскихъ Полицейскихъ Управленій желѣзныхъ дорогъ. 28756.—Объ увеличеніи дополнительнаго штата Губернскихъ Жандармскихъ Управленій для установленія охраны въ Ропшинскомъ дворцѣ. 28806. — Объ исключеніи изъ штата Пермскаго Жандармскаго Полицейскаго Управленія желѣзныхъ дорогъ должности Начальника отдѣленія и о включеніи въ штатъ Жандармскаго Полицейскаго Управленія Сѣверо-Западныхъ желѣзныхъ дорогъ должности Помощника Начальника Петергофскаго отдѣленія. 28810.— Объ исключеніи изъ С.-Петербургскаго и Московско - Архангельскаго Жандармскихъ Полицейскихъ Управленій по одной должности Начальника отдѣленія и о включеніи взамѣнъ ихъ въ штатъ этихъ Управленій по одной должности Помощника Начальника отдѣленія. 28811. — О добавленіи къ дополнительному штату Губернскихъ Жандармскихъ Управленій 12 унтеръ-офицеровъ. 28969.—О назначеніи суточнаго довольствія жандармскимъ чинамъ, командируемымъ для охраны желѣзнодорожныхъ поѣздовъ. 29178. — Объ утвержденіи образцовъ 3-хъ-линейнаго карабина и кривого кинжала и о вооруженіи таковыми нижнихъ чиновъ отдѣльнаго корпуса жандармовъ. 29199.—Объ измѣненіи штата С.-Петербурго-Виндавскаго Жандармскаго Полицейскаго Управленія желѣзныхъ дорогъ. 29204. — О добавленіи къ штату Севастопольской крѣпостной жандармской команды

8 унтеръ-офицеровъ. 29245. — О добавленіи къ штату Ковенской крѣпостной жандармской команды 15-ти унтеръ-офицеровъ и 4-хъ строевыхъ лошадей. 29377.—О добавленіи къ штату Тамбово-Уральскаго Жандармскаго Полицейскаго Управленія желѣзныхъ дорогъ семи унтеръ-офицеровъ. 29424.—Объ установленіи выдачи содержанія чинамъ отдѣльнаго корпуса жандармовъ ежемѣсячно 20 числа за выслуживаемый мѣсяцъ. 29431.—Объ измѣненіи штата Харьковскаго и Кременчугскаго Жандармскихъ Полицейскихъ Управленій желѣзныхъ дорогъ. 29502.—Объ отмѣнѣ подчиненія Жандармскихъ Полицейскихъ Управленій желѣзныхъ дорогъ и С.-Петербургскаго жандармскаго дивизіона Начальнику Штаба отдѣльнаго корпуса жандармовъ. 29546.—Объ измѣненіи штатовъ Жандармскихъ Управленій Варшавскаго, Повоминскаго и Радимпнскаго уѣздовъ и Лодзинскаго и Ласскаго уѣздовъ. 29640.

ЖЕЛѢЗНЫЯ ДОРОГИ.

О разрѣшеніи Обществу Рязанско-Уральской желѣзной дороги продать землю, освободившуюся изъ-подъ стараго подхода къ станціи Таволжанкѣ. 28785.—О разрѣшеніи желѣзнымъ дорогамъ взимать особый сборъ за выходъ на пассажирскія станціонныя платформы лицъ, не имѣющихъ пассажирскихъ билетовъ. 28793.—Объ отчужденіи участковъ земли для надобностей желѣзныхъ дорогъ. 29029.—О новомъ штатѣ Финляндскихъ казенныхъ желѣзныхъ дорогъ. 29061.—Объ отчужденіи земель для устройства втораго пути на Сибирской желѣзной дорогѣ между станціями «Ачинскъ»—«Зима» и «Мальта» — «Иркутскъ». 29065. — Объ отдаленіи срока окончанія постройки Астраханской желѣзной дороги. 29101.—Объ отдаленіи срока окончанія постройки и перестройки желѣзнодорожной линіи отъ станціи Навля до станціи Терещенская и постройки новаго подхода къ станціи Конотопъ. 29103.—Высочайше разрѣшенная Концессія на электрическую - локомотивную желѣзную дорогу отъ берега Лойоскаго озера до станціи Лохья на Ганге — Хювингеской желѣзной дорогѣ. 29203.—Высочайше утвержденныя Условія сооруженія и эксплоатаціи Горско-Ивановской желѣзнодорожной вѣтви. 29212.—Объ отдаленіи срока окончанія сооруженія Чистяковской вѣтви Екатерининской желѣзной дороги. 29213. — Объ отчужденіи участковъ земли для желѣзнодорожныхъ сооруженій. 29226. — Объ отчужденіи участка земли для развитія С.-Петербургскаго желѣзнодорожнаго узла Николаевской желѣзной дороги. 29227. — Объ отчужденіи земель для сооруженія ширококолейной желѣзнодорожной линіи отъ станціи Мелекесъ, Мелекесскаго подъѣзднаго пути, до города Бугульмы, Самарской губерніи. 29315. — Высочайше утвержденный Уставъ Общества Бугульминской желѣзной дороги. 29317.—Объ отдаленіи срока окончанія сооруженія Государево-Байракскихъ вѣтвей Екатерининской желѣзной дороги. 29318. — О разрѣшеніи Обществу Варшавско-Вѣнской желѣзной дороги не производить полностью отчисленій въ реновапіонный его фондъ изъ валоваго дохода Общества за 1906 годъ. 29344. — О выдачѣ Обществу Бѣлгородъ-Сумской желѣзной дороги ссуды изъ казны въ размѣрѣ 250.000 рублей. 29441. — Объ утвержденіи строительной стоимости головнаго участка Западно - Амурской желѣзной дороги отъ станціи Черпинскъ. 29573.—Объ утвержденіи строительной стоимости работъ на Бологое-Полоцкой желѣзной дорогѣ. 29624.—Объ утвержденіи строительной стоимости работъ по переустройству станціи Николаевской желѣзной дороги. 29625.—Объ утвержденіи временнаго штата инспекціи для надзора за постройкою частныхъ желѣзныхъ дорогъ. 29642. — О продленіи дѣйствія временныхъ правилъ для желѣзнодорожныхъ пенсіонныхъ и сберегательно-вспомогательныхъ кассъ. 29665.—Объ отдаленіи сроковъ окончанія постройки желѣзнодорожной линіи Люберцы — Арзамасъ и сооруженія моста черезъ рѣку Волгу близъ станціи Свіяжскъ на Рязанско - Казанской желѣзной дорогѣ. 29782.—О концессіи на постройку паровой желѣзной дороги, подъ названіемъ «Хювинге - Пюхяярвиская желѣзная дорога», отъ станціи Хювинге, Финляндскихъ казенныхъ желѣзныхъ дорогъ, до имѣнія Несъ, въ Нурміярвискомъ приходѣ, и оттуда черезъ деревню Левліейсъ, въ Лоппискомъ приходѣ, до завода Хэгфорсъ, въ Пюхяярвискомъ приходѣ. 29790.—Объ отчужденіи участковъ земли для надобностей желѣзныхъ дорогъ. 29794.—Объ отчужденіи земель для надобностей желѣзныхъ дорогъ. 29813.—О предоставленіи Министру Торговли и Промышленности участія въ опредѣленіи порядка производства желѣзными дорогами ссудной, складочной и коммиссіонной операцій. 29887.

З.

ЗАВОДЫ.—*См.* Фабрики и заводы.

ЗАВѢДЫВАЮЩІЙ.

О переименованіи должности Завѣдывающаго Бѣловѣжскимъ дворцомъ въ Смотрителя дворца. 29880.

ЗАВѢЩАНІЯ, ЗАВѢЩАТЕЛЬНЫЯ РАСПОРЯЖЕНІЯ.

Объ измѣненіи завѣщательнаго распоряженія рижскаго купца Карла-Августа Вейса. 28783. — Объ измѣненіи завѣщательнаго распоряженія золотыхъ дѣлъ мастера Карла-Теодора Бейермана. 28784. — О выдачѣ девятисотъ рублей изъ хранящагося въ Государственномъ Банкѣ, условно завѣщаннаго Смирновымъ ихъ матерью, вдовою унтеръ-офицера Маріею Смирновой, капитала. 29069.—Объ измѣненіи духовнаго завѣщанія Статскаго Совѣтника Ивана Алафузова. 29510.

ЗАЕМЪ.

О разрѣшеніи городу Кіеву произвести выпускъ облигаціоннаго займа, въ размѣрѣ 526.000 рублей нарицательныхъ. 29275.—О разрѣшеніи городу Ригѣ облигаціоннаго займа въ 2 милліона рублей. 29466.—Высочайше утвержденныя Главныя Основанія производства городомъ Виндавою облигаціоннаго займа въ 1.700.000 рублей нарицательныхъ, порядка расходованія вырученныхъ отъ него денежныхъ суммъ на общегородскія надобности и на постройку желѣзнодорожнаго черезъ рѣку Виндаву моста и желѣзнодорожнаго подъѣзднаго къ нему пути, а также способа сооруженія и эксплоатаціи означеннаго моста и пути. 29664.—О разрѣшеніи городу Кіеву облигаціоннаго займа въ 550.000 рублей. 29668. — О разрѣшеніи городу Тулѣ

облигаціоннаго займа въ 100.000 рублей. 29889.

ЗАКАЗЫ.

Объ ограниченіи правительственныхъ заказовъ за границею и въ Финляндіи. 28896.—Высочайше утвержденныя Временныя Правила для дачи и исполненія на казенныхъ горныхъ заводахъ нарядовъ Военнаго и Морскаго Министерствъ. 29166.

ЗАКЛАДНЫЕ ЛИСТЫ.

О второмъ выпускѣ Государственнымъ Дворянскимъ Земельнымъ Банкомъ 5% закладныхъ безъ выигрышей листовъ на 25 милліоновъ рублей. 29423.—О предоставленіи Тифлисскому Дворянскому Земельному Банку погашать долги бывшему Закавказскому Приказу общественнаго призрѣнія, числящіеся на имѣніяхъ, перезакладываемыхъ изъ Приказа въ названный Банкъ, закладными листами сего послѣдняго по нарицательной цѣнѣ. 29886.

ЗАКОНОДАТЕЛЬСТВО.

О прекращеніи дѣйствія нѣкоторыхъ законодательныхъ постановленій, изданныхъ въ порядкѣ статьи 87 Основныхъ Государственныхъ Законовъ и о продленіи дѣйствія тѣхъ изъ постановленій, изданныхъ въ томъ же порядкѣ, соотвѣтствующіе коимъ законопроекты внесены въ Государственную Думу. 29086.

ЗАЛОГЪ.

О разрѣшеніи Князю Александру Голицыну Графу Остерману заложить принадлежащее ему имѣніе «Полтево» («Никольское» тожъ), Богородскаго уѣзда. 29105.

ЗАПАСЪ.

Объ оставленіи на учетѣ въ запасѣ арміи нижнихъ чиновъ сего запаса, поступившихъ на русскія коммерческія суда заграничнаго плаванія. 18458а.—Объ отмѣнѣ въ 1907 году учебныхъ сборовъ нижнихъ чиновъ запаса. 28786.—О раздѣленіи на два разряда запаса нижнихъ чиновъ сухопутныхъ войскъ. 28794.—Объ отмѣнѣ дѣйствія приказовъ по военному вѣдомству 1906 года за №№ 44 и 179, о нижнихъ чинахъ запаса демобилизуемыхъ войскъ. 29220.—О распространеніи на чиновъ кондукторскаго званія морскаго вѣдомства, состоящихъ въ запасѣ, правилъ учета, установленныхъ для офицерскихъ чиновъ запаса. 29397.—Объ измѣненіи редакціи 2 примѣчанія къ статьѣ 28 Положенія о частяхъ кавалерійскаго запаса. 29451.—Объ измѣненіи нѣкоторыхъ узаконеній, касающихся учета и призыва нижнихъ чиновъ запаса арміи и флота и ратниковъ Государственнаго ополченія 1 разряда. 29511.—О зачисленіи въ запасъ армейской кавалеріи офицеровъ, служащихъ въ казачьихъ конныхъ частяхъ, но не принадлежащихъ къ казачьему сословію. 29559.—Объ увеличеніи нормы сверхкомплекта, установленнаго приказомъ по военному вѣдомству 1901 года, № 229, въ запасныхъ кавалерійскихъ частяхъ. 29564.

ЗАПОВѢДНЫЯ ИМѢНІЯ.—*См.* Маіораты.

ЗАУРЯДЪ-АПТЕКАРИ.

О правѣ семействъ заурядъ-аптекарей на полученіе денегъ на наемъ прислуги, наравнѣ съ семьями классныхъ военныхъ фармацевтовъ. 29421.

ЗАУРЯДЪ-ПРАПОРЩИКИ.

О предоставленіи заурядъ-прапорщикамъ права льготнаго проѣзда по желѣзнымъ дорогамъ. 29160.—О сравненіи въ правахъ заурядъ-прапорщиковъ казачьихъ войскъ съ заурядъ-прапорщиками арміи. 29184.—О путевомъ довольствіи прапорщиковъ и заурядъ-прапорщиковъ, командируемыхъ въ войска на время лагерныхъ сборовъ изъ Юнкерскихъ Училищъ. 29215. — О разъясненіи правъ заурядъ-прапорщиковъ на жалованье. 29497.

ЗАЧЕТЪ.

О зачетѣ времени нахожденія въ Маньчжуріи на преимущества отдаленной службы лицамъ, назначеннымъ туда изъ отдаленныхъ округовъ и по окончаніи войны вернувшимся обратно въ тѣ же отдаленные округа. 29817.

ЗАШТАТНЫЯ ПРАВА.

О заштатныхъ правахъ лицъ, состоявшихъ на должностяхъ въ упраздненномъ Управленіи военныхъ сообщеній Приамурскаго военнаго округа. 28906. — О заштатныхъ правахъ чиновъ Штаба Своднаго корпуса. 29020.—О поступающихъ на гражданскую службу изъ за штата. 29037.

ЗЕМЛЕВЛАДѢНІЕ.

Объ уравненіи правъ землевладѣнія жителей Сухумскаго округа. 29163.

ЗЕМЛЕМѢРЪ.

Объ упраздненіи должности Землемѣра Мургабскаго Государева имѣнія. 29591.

ЗЕМЛЕУСТРОЙСТВО.

О предоставленіи Комитету по землеустроительнымъ дѣламъ нѣкоторыхъ полномочій по измѣненію состава Землеустроительныхъ Коммисій. 28862.

ЗЕМЛИ, ЗЕМЕЛЬНЫЕ УЧАСТКИ.

А. Отчужденіе земельной собственности.

Объ отчужденіи земли изъ владѣнія Кубанскаго казачьяго войска подъ устройство судоходнаго канала и ковша въ Темрюкскомъ устьѣ рѣки Кубани. 27558а.—Объ отчужденіи участка земли для продолженія третьяго Міусскаго переулка въ городѣ Москвѣ. 28801.—Объ отчужденіи земельныхъ участковъ подъ устройство подъѣздныхъ путей въ Волчанскомъ уѣздѣ, Харьковской губерніи. 28870.—Объ отчужденіи для надобностей военнаго вѣдомства участка земли изъ владѣнія города Либавы. 28892.—О разрѣшеніи Товариществу нефтянаго производства Бр. Нобель отчудить часть недвижимаго имущества, обезпечивающаго выпущенные имъ облигаціонные займы. 28931.—Объ отчужденіи земли изъ владѣнія вдовы Тайнаго Совѣтника Серафимы Владиміровны Давыдовой и ея дочерей Графини Нины Ивановны Келлеръ и Маріи Ивановны Пащенко въ собственность города Москвы. 28974.—Объ отчужденіи земли въ Херсонскомъ уѣздѣ и губерніи подъ устройство Верхняго Хабловскаго маяка при Очаковскомъ каналѣ у устья рѣки Буга. 28975.—Объ отчужденіи участковъ земли для надобностей желѣзныхъ дорогъ. 29029.—Объ отчужденіи изъ владѣнія потомственнаго почетнаго гражданина Сергѣя Смирнова участка земли для расширенія Большой Грузинской улицы города Москвы. 29030.—Объ отчужденіи участка земли для устройства шоссе отъ желѣзнодорожной станціи «Руенъ» до имѣнія «Вюркенъ», Вольмарскаго уѣзда, Лифляндской губерніи. 29031.—Объ отчужденіи земель для устройства втораго пути на Сибирской желѣзной дорогѣ между станціями «Ачинскъ»—«Зима» и «Мальта»—«Иркутскъ». 29065.—Объ отчужденіи для надобностей военнаго вѣдомства принадлежащей отставному унтеръ-офицеру Сильвестру Ивановичу Макѣеву водяной мельницы въ дачѣ селенія Благодарнаго, Карской области. 29100.—О вознагражденіи за имущество, отчужденное изъ владѣнія крестьянина Парамона Королева подъ проведеніе Новаго Пресненскаго переулка въ городѣ Москвѣ. 29104.—Объ отчужденіи земли для устройства пирокспилиноваго склада второй саперной бригады въ Трокскомъ уѣздѣ, Виленской губерніи. 29200.—Объ отчужденіи участковъ земли въ Ковенской губерніи. 29210.—Объ отчужденіи участковъ земли

въ Екатеринославской губерніи. 29211.—Объ отчужденіи участковъ земли для желѣзнодорожныхъ сооруженій. 29226.—Объ отчужденіи участка земли для развитія С.-Петербургскаго желѣзнодорожнаго узла Николаевской желѣзной дороги. 29227.—Объ отчужденіи участка земли въ Черноморской губерніи и Сухумскомъ округѣ подъ Черноморское шоссе. 29255.—Объ отчужденіи участка земли подъ устройство Черноморскаго шоссе изъ состава имѣнія Его Императорскаго Величества «Дагомысъ». 29256.—Объ отчужденіи участка земли для расширенія Большой Грузинской улицы въ городѣ Москвѣ. 29257.—Объ отчужденіи для проведенія Федоровской улицы въ городѣ Пинскѣ, Минской губерніи, участка земли. 29258.—Объ отчужденіи для надобностей вѣдомства путей сообщенія участковъ земли въ городѣ Сандомирѣ, Радомской губерніи. 29259.—Объ отчужденіи земель для дорожныхъ работъ въ Ковенской губерніи. 29295.—О вознагражденіи за землю, отчужденную изъ владѣнія крестьянки Варвары Андріановой для надобностей города Москвы. 29296.—Объ отчужденіи земель для сооруженія ширококолейной желѣзнодорожной линіи отъ станціи Мелекесъ, Мелекесскаго подъѣзднаго пути, до города Бугульмы, Самарской губерніи. 29315.—Объ отчужденіи въ собственность города Полтавы участка земли. 29750.—Объ отчужденіи въ селѣ Гонцахъ, Лубенскаго уѣзда, Полтавской губерніи, участка земли. 29751.—Объ отчужденіи для проложенія Нижняго Таганскаго переулка въ городѣ Москвѣ участка земли. 29752.—Объ отчужденіи для надобностей водоснабженія города Митавы участка земли. 29753.—Объ отчужденіи изъ владѣнія Бѣлогорскаго сельскаго общества, Острогожскаго уѣзда, участка земли. 29754.—О вознагражденіи за землю, отчужденную изъ владѣнія мѣщанина Григорія Педаева для надобностей города Александровска, Екатеринославской губерніи. 29783.—О вознагражденіи за землю, отчужденную изъ владѣнія наслѣдниковъ Августа Гофмана для расширенія Маріинско-Мельничной улицы города Риги. 29784.—О вознагражденіи за землю, отчужденную изъ владѣнія наслѣдниковъ потомственнаго почетнаго гражданина Федора Ноева подъ устройство Москворѣцкаго водопровода. 29785.—Объ отчужденіи участковъ земли для надобностей желѣзныхъ дорогъ. 29794.—Объ отчужденіи земель для надобностей желѣзныхъ дорогъ. 29813.—Объ отчужденіи изъ владѣнія крестьянъ Зысковскаго, Галецкаго и наслѣдниковъ Ленчевскаго въ Щучинскомъ уѣздѣ, Ломжинской губерніи, участка земли. 29832.—Объ отчужденіи изъ владѣнія поселянъ деревни Кучукой Кекенеизскаго сельскаго общества, Ялтинскаго уѣзда, Таврической губерніи, участка земли. 29833.—Объ отчужденіи части имущества Товарищества мануфактуръ Н. Н. Коншина, въ Серпуховѣ, служащаго обезпеченіемъ выпущенныхъ облигацій. 29933.

Б. Другія узаконенія, касающіяся земель и земельныхъ участковъ.

О разрѣшеніи Обществу Рязанско-Уральской желѣзной дороги продать землю, освободившуюся изъ-подъ стараго подхода къ станціи Таволжанкѣ. 28785.—Объ отводѣ земель подъ устройство поселковъ для рабочихъ Бакинскихъ нефтяныхъ промысловъ. 28851.—О дополнительномъ надѣленіи землей станицъ Кубанскаго казачьяго войска. 28887.—О предоставленіи городу Ново-Николаевску на выкупъ въ собственность усадебныхъ и выгонныхъ земель. 28894.—О разрѣшеніи продажи крестьянскихъ участковъ изъ имѣнія «Финнъ», Везенбергскаго уѣзда, Эстляндской губерніи. 29048.—Объ обмѣнѣ двухъ городскихъ земельныхъ участковъ въ городѣ Одессѣ на два участка, принадлежащіе Юго-Западнымъ желѣзнымъ дорогамъ. 29093.—Объ измѣненіи условій арендной платы за отведенный учредителю Сѣвернаго Общества товарныхъ складовъ-элеваторовъ участокъ земли въ С.-Петербургскомъ портѣ. 29271.—Объ отводѣ земель въ собственность города Усть-Каменогорска. 29383.—О продленіи срока дѣйствія Высочайше утвержденнаго, 12 Іюня 1900 года, мнѣнія Государственнаго Совѣта объ измѣненіи условій сдачи съ торговъ завѣдомо-нефтеносныхъ казенныхъ земель. 29507.—О присоединеніи къ городу Сѣдлецу прилегающихъ къ нему земельныхъ участковъ. 29679.—О разрѣшеніи сдавать въ аренду пахотныя и луговыя земли въ казенномъ имѣніи «Сергіевскій-Ключъ», Рязанской губерніи, безъ торговъ и безъ взиманія съ арендаторовъ денежнаго залога. 29683.—О передачѣ на разрѣшеніе Отдѣленій Крестьянскаго Поземельнаго Банка сдѣлокъ по покупкѣ земли въ единоличную собственность. 29805.—О включеніи въ черту города Миргорода, Полтавской губерніи, прилегающихъ къ нему земельныхъ участковъ. 29884.—О включеніи въ черту города Гомеля, Могилевской губерніи, прилегающихъ къ нему земельныхъ участковъ. 29885.—О разрѣшеніи дворянину Ледоховскому пожертвовать 1,200 квадратныхъ саженъ для расширенія еврейскаго кладбища при мѣстечкѣ Коднѣ, Волынской губерніи. 29891.—Объ измѣненіи § 9 Высочайше утвержденныхъ, 16 Іюня 1895 года, Правилъ для отвода участковъ земли въ городѣ Красноводскѣ подъ частныя постройки. 29893.

ЗНАКИ ОТЛИЧІЯ.

О сохраненіи переименованнымъ артиллерійскимъ частямъ, безъ измѣненія штатнаго ихъ состава, того старшинства сформированія и знаковъ отличія, которые онѣ имѣли до своего переименованія. 28781.—О присвоеніи нѣкоторымъ батареямъ 4-й и 7-й Восточно-Сибирскихъ стрѣлковыхъ артиллерійскихъ бригадъ старшинства сформированія и знаковъ отличія. 28805.—О передачѣ въ 1-ю роту Благовѣщенскаго резервнаго баталіона знаковъ на головные уборы бывшей Благовѣщенской мѣстной команды, съ надписью: «За оборону Благовѣщенска въ 1900 году». 28834.—Объ утвержденіи рисунковъ знаковъ, установленныхъ для должностей Приставовъ и ихъ Помощниковъ Государственнаго Совѣта и Государственной Думы. 28895.—О присвоеніи окончившимъ курсъ въ Екатеринославскомъ Высшемъ Горномъ Училищѣ нагруднаго знака. 29045.—Объ установленіи особаго нагруднаго знака для лицъ, окончившихъ университетскіе курсы Императорскаго Лицея Цесаревича Николая. 29330.—Высочайше одобренныя Правила объ именномъ знакѣ, учреждаемомъ по Министерству Финансовъ для лицъ, оказывавшихъ содѣйствіе по собиранію свѣдѣній для періодическихъ изданій Министерства Финансовъ или состоявшихъ корреспондентами сихъ изданій, за заслуги торговлѣ и сельскому хозяйству. 29568.—О передачѣ знаковъ отличій изъ одной войсковой части въ другую. 29570.—О передачѣ знаковъ отличій бывшей 51-й сотни Заамурскаго округа отдѣльнаго корпуса пограничной стражи. 29741.—Объ измѣненіи срока для полученія права на именной знакъ корреспондентамъ Отдѣла Сельской Экономіи и Сельскохозяйственной Статистики. 29745.—Высочайше утвержденное Положеніе о нагрудномъ знакѣ Курсовъ востоковѣдѣнія при состоящемъ подъ Августѣйшимъ покровительствомъ Его Императорскаго Высочества, Великаго Князя Михаила Николаевича Обществѣ востоковѣдѣнія. 29746.—Высочайше утвержденное Положеніе о знакѣ Православнаго Карельскаго Братства во имя Св. Великомученика и Побѣдоносца Георгія. 29787.—О принятіи Подольскаго Свято-Троицкаго Братства подъ Высочайшее покровительство и о присвоеніи членамъ онаго нагруднаго знака. 29799.—О предоставленіи Святѣйшему Синоду утверждать нагрудные знаки для членовъ состоящихъ въ вѣдѣніи духовной власти Православныхъ Братствъ. 29826.

ЗОЛОТОПРОМЫШЛЕННОСТЬ.

Высочайше утвержденныя Условія дѣятельности въ Россіи Англійскаго акціонернаго Общества, подъ наименованіемъ: «Общество Троицкихъ золотыхъ промысловъ, съ ограниченною отвѣтственностью». 28927.—Высочайше утвержденный Уставъ Туминскаго золотопромышленнаго Общества

29156.—Высочайше утвержденныя Условія дѣятельности въ Россіи Англійскаго акціонернаго Общества, подъ наименованіемъ: «Общество съ ограниченною отвѣтственностью «Золотые пріиски Ключи». 29339.—Высочайше утвержденный Уставъ золотопромышленнаго Товарищества «В. П. Пестеревъ и К°». 29476.—О суммахъ раскладочнаго сбора съ золото- и платинопромышленныхъ предпріятій и особаго сбора съ тѣхъ же предпріятій, находящихся на поссессіонныхъ земляхъ на 1907 годъ. 29523.

И.

ИЗДАТЕЛЬСТВО.

Высочайше утвержденный Уставъ Московскаго Товарищества для изданія книгъ и газетъ. 28788.—Высочайше утвержденный Уставъ Московскаго Товарищества издательства и печати Н. Л. Казецкаго. 29354.—Высочайше утвержденный Уставъ культурно-просвѣтительнаго Товарищества издательскаго и печатнаго дѣла «Наша Жизнь». 29484.—Высочайше утвержденный Уставъ Товарищества печатанія и издательства «Русское Слово». 29678.

ИМПЕРАТОРСКІЙ ДОМЪ.

О принятіи Его Императорскимъ Высочествомъ, Великимъ Княземъ Петромъ Николаевичемъ званія Почетнаго Члена Императорскаго С.-Петербургскаго Общества поощренія рысистаго коннозаводства. 28850.—О принятіи подъ покровительство Государя Императора Общества взаимопомощи кадетъ 1-го Кадетскаго Корпуса. 28871.—О принятіи Великимъ Княземъ Александромъ Михаиловичемъ званія Почетнаго Предсѣдателя Общества моряковъ торговаго флота въ Ростовѣ на Дону. 28905.—О принятіи Великимъ Княземъ Николаемъ Михаиловичемъ званія Покровителя Перваго Россійскаго Общества хозяйственнаго разведенія промысловыхъ животныхъ и полезной дичи. 28986.—О принятіи Великимъ Княземъ Николаемъ Николаевичемъ званія Почетнаго Члена Россійскаго Автомобильнаго Общества. 29006.—О принятіи Общества по оказанію безплатной медицинской помощи бѣднѣйшему населенію города Гатчино подъ покровительство Его Императорскаго Высочества, Великаго Князя Михаила Александровича. 29008.—О титулѣ Великой Княгини Анастасіи Николаевны. 29170.—Объ утвержденіи штата Двора Его Императорскаго Высочества, Великаго Князя Николая Николаевича. 29171.—О разрѣшеніи отъ бремени Ея Императорскаго Высочества, Великой Княгини Ксеніи Александровны сыномъ, нареченнымъ Василіемъ. 29304.—Объ именованіи Супруги Его Императорскаго Высочества, Великаго Князя Кирилла Владиміровича — Великою Княгинею Викторіею Ѳеодоровною съ титуломъ Императорскаго Высочества и о признаніи родившейся отъ ихъ брака дочери Маріи—Княжною крови Императорской, съ титуломъ Высочества. 29409.—О назначеніи Его Императорскаго Высочества, Великаго Князя Дмитрія Константиновича Попечителемъ при Ихъ Высочествахъ, Князьяхъ Іоаннѣ и Гавріилѣ Константиновичахъ. 29504.—О принятіи существующаго при Красностокскомъ Свято-Богородицкомъ женскомъ монастырѣ Красностокскаго Братства Пресвятыя Богородицы подъ Августѣйшее покровительство Ея Императорскаго Величества, Государыни Императрицы Александры Ѳеодоровны. 29536.—О принятіи Его Императорскимъ Величествомъ званія Почетнаго Предсѣдателя Русскаго Военно-Историческаго Общества и о пожалованіи сему Обществу наименованія Императорскаго. 29666.—О принятіи Подольскаго Свято-Троицкаго Братства подъ Высочайшее покровительство и о присвоеніи членамъ онаго нагруднаго знака. 29799.—Высочайше утвержденное Описаніе состава и пространства Государевыхъ имѣній Московскаго и Владимірскаго. 29827.

ИМУЩЕСТВА и ИМѢНІЯ.

О присоединеніи къ заповѣдному имѣнію Стефана Потоцкаго движимаго имущества, поименованнаго въ описи, Стефаномъ Потоцкимъ составленной. 28782.—О разрѣшеніи Товариществу Переверзевскаго свеклосахарнаго завода пріобрѣсти въ собственность арендуемое имъ имущество. 28958.—Объ обращеніи принадлежащихъ Князю Роману-Демьяну-Евстафію-Павлу Сапгушко въ Волынской губерніи недвижимыхъ имѣній въ заповѣдное. 29066.—О присоединеніи принадлежащаго Генералъ-Маіору Михаилу Устинову въ Могилевскомъ уѣздѣ, Подольской губерніи, недвижимаго имѣнія къ заповѣдному, въ родѣ Устинова, имѣнію. 29067.—О вознагражденіи за имущество, отчужденное изъ владѣнія крестьянина Парамона Королева подъ проведеніе Новаго Пресненскаго переулка въ городѣ Москвѣ. 29104.—О разрѣшеніи Князю Александру Голицыну Графу Остерману заложить принадлежащее ему имѣніе «Полтево» («Никольское» тожъ), Богородскаго уѣзда. 29105.—О перечисленіи имѣній жены Генерала-отъ-Инфантеріи Озеровой и потомственнаго почетнаго гражданина Докучаева изъ Лаишевскаго уѣзда въ Казанскій уѣздъ. 29333.—О порядкѣ замѣны на счетъ казны утерянныхъ предметовъ артиллерійскаго имущества въ пулеметныхъ командахъ. 29419.—Объ отчужденіи части имуществъ, принадлежащихъ Товариществу Окуловскихъ писчебумажныхъ фабрикъ В. И. Пасбургъ и Россійскому транспортному и страховому Обществу. 29482.—Высочайше утвержденное Описаніе состава и пространства Государевыхъ имѣній Московскаго и Владимірскаго. 29827.

ИНЖЕНЕРЪ-МЕХАНИКЪ.

Объ учрежденіи должности Инженеръ-Механика при Главномъ Управленіи публичныхъ зданій. 28795.

ИНОСТРАНЦЫ.

О назначеніи мѣстностей для водворенія иностранцевъ, удаленіе коихъ изъ предѣловъ Россіи не могло состояться. 29329.

ИНСПЕКЦІЯ и ИНСПЕКТОРЪ.

О возложеніи нѣкоторыхъ обязанностей чиновъ 2-го Кавказскаго горнаго округа на чиновъ фабричной инспекціи Бакинской губерніи. 28967.—Объ измѣненіи штатовъ

инспекцій удѣльнаго винодѣлія и Кавказскихъ удѣльныхъ имѣній. 29084.—О включеніи Инспектора по горной части въ составъ Горнаго Совѣта и Горнаго Ученаго Комитета. 29193.—Объ утвержденіи временнаго штата инспекцій для надзора за постройкою частныхъ желѣзныхъ дорогъ. 29642.

ИНСТИТУТЫ МУЖСКІЕ и ЖЕНСКІЕ.

Высочайше утвержденное Положеніе о Московскомъ Археологическомъ Институтѣ. 28844.—Объ учрежденіи Донскаго Политехническаго Института въ городѣ Новочеркасскѣ. 28966.—О разрѣшеніи пріема своекоштныхъ студентовъ въ Императорскій С.-Петербургскій Историко-Филологическій Институтъ. 29266.—Высочайше утвержденный Уставъ Психоневрологическаго Института. 29267.—Объ учрежденіи Комитета по сооруженію Донскаго Политехническаго Института. 29391.—О передачѣ стипендіальныхъ капиталовъ, принадлежавшихъ бывшему Александро-Маріинскому Училищу Дамскаго Попечительства о бѣдныхъ въ Москвѣ, преобразованному изъ сего Училища Александро-Маріинскому Кавалерственной Дамы Чертовой Институту въ Москвѣ. 29781.

ИНСТРУКЦІЯ.

Объ измѣненіи Высочайшаго объявленія отъ 27 Сентября 1876 года (н. ст.), касательно измѣненія § 6 Высочайшей Инструкціи Провинціальнымъ Врачамъ въ Финляндіи отъ 17 Января 1832 года (н. ст.). 29385.

ИСКЛЮЧИТЕЛЬНОЕ ПОЛОЖЕНІЕ. — *См.* Охрана.

ИСТОПНИКИ.

О повышеніи окладовъ содержанія истопниковъ и дворниковъ Императорскаго Александровскаго Университета. 29041.

ИСТОЧНИКИ.

О признаніи Тифлисскихъ источниковъ минеральныхъ водъ имѣющими общественное значеніе. 29278.—О признаніи Псекупскихъ источниковъ минеральныхъ водъ имѣющими общественное значеніе. 29279.

К.

КАВАЛЕРІЯ.

Объ утвержденіи распоряженія Командующаго войсками Кіевскаго военнаго округа о включеніи 1-го Оренбургскаго казачьяго полка въ составъ 10-й кавалерійской дивизіи. 28849.—О зачисленіи въ запасъ армейской кавалеріи офицеровъ, служащихъ въ казачьихъ конныхъ частяхъ, но не принадлежащихъ къ казачьему сословію. 29559.—Объ увеличеніи нормы сверхкомплекта, установленнаго приказомъ по военному вѣдомству 1901 года, № 229, въ запасныхъ кавалерійскихъ частяхъ. 29564.

КАДЕТСКІЕ КОРПУСА.—*См.* Училища военныя.

КАДЕТЫ.

О присвоеніи пажамъ строевой роты общихъ классовъ Пажескаго Его Императорскаго Величества Корпуса и кадетамъ строевыхъ ротъ Кадетскихъ Корпусовъ холоднаго оружія. 29014, 29040.—О присвоеніи кадетамъ Николаевскаго Кадетскаго Корпуса укороченныхъ шашекъ драгунскаго образца съ соотвѣтственнымъ снаряженіемъ. 29770.

КАЗАКИ (вообще).

О дополненіи правилъ Устава о воинской повинности объ обязательныхъ для вольноопредѣляющихся и казаковъ срокахъ службы въ нижнемъ званіи до производства въ офицеры. 25777а.—О предоставленіи мѣстнымъ начальствамъ всѣхъ казачьихъ войскъ права разрѣшать производить продажу процентныхъ бумагъ войсковыхъ казачьихъ капиталовъ. 26883а.—О предоставленіи права на квартирное довольствіе проживающимъ отдѣльно отъ мужей и отцовъ семействамъ офицерскихъ и классныхъ чиновъ льготныхъ казачьихъ частей, мобилизованныхъ для охраненія порядка, независимо отъ мѣста жительства этихъ семействъ. 28882.—О порядкѣ назначенія въ казачьихъ войскахъ фельдшерскихъ учениковъ для надобности первоочередныхъ частей. 28908.—О правахъ Дивизіонныхъ и Корпусныхъ Врачей въ отношеніи производства, назначенія и перемѣщенія фельдшеровъ казачьихъ частей, входящихъ въ составъ дивизій и корпусовъ. 28980.—О порядкѣ поступленія на службу казаковъ, пользующихся правами по образованію, и утвержденія въ таковыхъ правахъ. 28995.—О присвоеніи нѣкоторымъ категоріямъ казачьихъ генераловъ, штабъ-и оберъ-офицеровъ наименованія: Состоящихъ въ запасѣ по такому-то войску и особыхъ отличій въ формѣ обмундированія. 29039.—О сравненіи въ правахъ заурядъ-прапорщиковъ казачьихъ войскъ съ заурядъ-прапорщиками арміи. 29184.—О мѣрахъ къ урегулированію ежегодныхъ выпусковъ казаковъ изъ военныхъ, спеціальныхъ и Юнкерскихъ Училищъ. 29261.—Объ исключеніи медицинскихъ и ветеринарныхъ фельдшерскихъ учениковъ изъ строевыхъ частей казачьихъ войскъ по штатамъ военнаго времени. 29285.—Высочайше утвержденное Положеніе объ офицерскихъ ремонтныхъ капиталахъ въ Собственномъ Его Величества конвоѣ, въ первоочередныхъ конныхъ полкахъ, конныхъ дивизіонахъ, отдѣльныхъ сотняхъ и батареяхъ. 29322.—Объ утвержденіи правилъ продажи и обмѣна казаками лейбъ-гвардіи Сводно-Казачьяго полка собственныхъ строевыхъ лошадей, по желанію самихъ владѣльцевъ, во всѣхъ случаяхъ увольненія ихъ со службы. 29518.—О порядкѣ сопровожденія льготныхъ и смѣнныхъ командъ лейбъ-гвардіи Сводно-Казачьяго полка. 29519.—О разрѣшеніи по ссудамъ, выдаваемымъ изъ общихъ войсковыхъ капиталовъ восьми казачьихъ войскъ, взимать 4%, вмѣсто нынѣ взимаемыхъ 6%. 29560.—О служебныхъ

правахъ оружейныхъ подмастерьевъ въ частяхъ казачьихъ войскъ. 29577.—О выдачѣ ссудъ изъ общихъ войсковыхъ капиталовъ нѣкоторыхъ казачьихъ войскъ казачьимъ обществамъ для покупки земель. 29766.

1) Амурскіе.

О примѣненіи въ казачьихъ войскахъ Амурскомъ и Уссурійскомъ Высочайше утвержденныхъ, 29 Августа 1894 года, Правилъ о выдачѣ ссудъ и пособій изъ общихъ войсковыхъ капиталовъ Кубанскаго и Терскаго казачьихъ войскъ, съ нѣкоторыми измѣненіями. 29761.

2) Астраханскіе.

Высочайшая Грамота Астраханскому казачьему войску. 27433а.—О продленіи срока дѣйствія установленнаго порядка снабженія при мобилизаціи строевыми лошадьми казаковъ, не обязанныхъ содержать ихъ въ мирное время, въ Донскомъ, Кубанскомъ, Терскомъ и Астраханскомъ казачьихъ войскахъ. 28759.—Объ увеличеніи числа вольнонаемной прислуги для замѣщенія внутреннихъ должностей Астраханскаго казачьяго войска. 28855.—Высочайше утвержденныя Правила выдачи въ Донскомъ, Кубанскомъ, Терскомъ, Оренбургскомъ, Астраханскомъ и Сибирскомъ казачьихъ войскахъ пособій на покупку строеваго коня казакамъ, выходящимъ на первоочередную службу конными, и на снаряженіе казакамъ Кубанскаго войска, командируемымъ на таковую службу пѣшими изъ бѣднѣйшихъ станицъ этого войска. 29195.—О наименованіи хутора «Ватажнаго» Красноярской станицы, Астраханскаго казачьяго войска, «Николаевскимъ». 29382.—О примѣненіи къ сельскохозяйственному оборотному капиталу Астраханскаго казачьяго войска дѣйствія Высочайше утвержденнаго, 24 Февраля 1906 года, Положенія о сельскохозяйственномъ оборотномъ капиталѣ Забайкальскаго казачьяго войска. 29647.

3) Донскіе.

Высочайше утвержденное Положеніе о сельскохозяйственныхъ складахъ при Обществахъ сельскаго хозяйства въ области войска Донскаго. 25848а.—Высочайшая Грамота Донскому казачьему войску. 27288а.—О продленіи срока дѣйствія установленнаго порядка снабженія при мобилизаціи строевыми лошадьми казаковъ, не обязанныхъ содержать ихъ въ мирное время, въ Донскомъ, Кубанскомъ, Терскомъ и Астраханскомъ казачьихъ войскахъ. 28759.—О наименованіи открываемаго въ хуторѣ Николаевскомъ, Усть-Бѣлокалитвенской станицы войска Донскаго, пріемнаго покоя по Августѣйшему Его Императорскаго Величества Имени «Николаевскимъ». 28790.—О дополненіи штата Канцеляріи Войсковаго Наказнаго Атамана войска Донскаго новымъ примѣчаніемъ о разрѣшеніи замѣщать должности писарей канцелярскими служителями. 28996.—О предоставленіи Генералъ-Инспектору кавалеріи права командировать ежегодно, собственнымъ распоряженіемъ, особыхъ чиновъ для провѣрки занятій съ льготными казаками частей 2-й очереди въ Донскомъ, Кубанскомъ, Терскомъ, Оренбургскомъ, Уральскомъ и Сибирскомъ казачьихъ войскахъ, въ концѣ ихъ учебныхъ лагерныхъ сборовъ. 29183.—Высочайше утвержденныя Правила выдачи въ Донскомъ, Кубанскомъ, Терскомъ, Оренбургскомъ, Астраханскомъ и Сибирскомъ казачьихъ войскахъ пособій на покупку строеваго коня казакамъ, выходящимъ на первоочередную службу конными, и на снаряженіе казакамъ Кубанскаго войска, командируемымъ на таковую службу пѣшими изъ бѣднѣйшихъ станицъ этого войска. 29195.—Объ увеличеніи оклада суточнаго кормоваго довольствія для учениковъ военно-ремесленныхъ школъ Донскаго казачьяго войска. 29305.—Объ установленіи отпуска денегъ на канцелярскіе расходы Штабъ-Офицерамъ, осматривающимъ оружіе въ Донскомъ и Кубанскомъ казачьихъ войскахъ. 29307.—Объ измѣненіи примѣчанія 4 къ Высочайше утвержденному, 16 Декабря 1901 года, штату артиллерійской команды Донскихъ казачьихъ льготныхъ батарей. 29432.—Объ увеличеніи отпуска денегъ на вознагражденіе священниковъ за исполненіе духовныхъ требъ въ окружныхъ больницахъ войска Донскаго. 29563.—Объ увеличеніи числа гласныхъ въ Окружномъ Избирательномъ Собраніи Перваго Донскаго округа. 29622.—О распространеніи дѣйствій Крестьянскаго Поземельнаго Банка на казачье населеніе Донской и Кубанской областей. 29757.—Объ измѣненіи статьи 108 Положенія о военной службѣ казаковъ Донскаго войска. 29844.

4) Забайкальскіе.

Высочайше утвержденное Временное Положеніе объ управленіи войсковыми лѣсами Забайкальскаго казачьяго войска. 28821.—Объ утвержденіи росписанія сборныхъ и роспускныхъ пунктовъ для частей и командъ Забайкальскаго казачьяго войска. 29420.—Объ измѣненіи статей 8, 12 и 17 Положенія объ управленіи войсковымъ капиталомъ Забайкальскаго казачьяго войска, по редакціи приказа по военному вѣдомству 1898 года, № 302. 29841.

5) Кавказскіе.

Объ утвержденіи распоряженія Главнокомандующаго войсками Кавказскаго военнаго округа о включеніи 1-го Уманскаго казачьяго полка въ составъ 1-й Кавказской казачьей дивизіи, а 1-го Сунженско-Владикавказскаго казачьяго полка въ составъ 2-й Кавказской казачьей дивизіи. 28809.—Высочайше утвержденное Положеніе о станичныхъ конностроевыхъ табунахъ Кавказскихъ казачьихъ войскъ. 29196.

6) Кубанскіе и Терскіе.

Высочайшая Грамота Терскому казачьему войску. 27433г.—Объ отчужденіи земли изъ владѣнія Кубанскаго казачьяго войска подъ устройство судоходнаго канала и ковша въ Темрюкскомъ устьѣ рѣки Кубани. 27558а.—О продленіи срока дѣйствія установленнаго порядка снабженія при мобилизаціи строевыми лошадьми казаковъ, не обязанныхъ содержать ихъ въ мирное время, въ Донскомъ, Кубанскомъ, Терскомъ и Астраханскомъ казачьихъ войскахъ. 28759.—Объ устройствѣ сельско-врачебной части для казачьяго населенія Кубанской области. 28761.—О расформированіи кадровъ Кубанской и Терской казачьихъ льготныхъ батарей. 28854.—О дополнительномъ надѣленіи землей станицъ Кубанскаго казачьяго войска. 28887.—Высочайше утвержденныя Временныя Правила на сдачу въ аренду земель въ Кубанскомъ, Терскомъ и Оренбургскомъ казачьихъ войскахъ для занятія горнымъ промысломъ. 28971.—О наименованіи существующаго въ станицѣ Копанской, Ейскаго отдѣла, Кубанскаго казачьяго войска, однокласснаго училища по Августѣйшему Его Императорскаго Величества Имени «Николаевскимъ». 28977.—О повышеніи классовъ должностей и окладовъ содержанія Комиссаровъ и Бухгалтера войсковыхъ больницъ Кубанскаго казачьяго войска. 28998.—Объ измѣненіи времени высылки смѣнныхъ командъ въ частяхъ Кубанскаго и Терскаго казачьихъ войскъ. 29023.—Объ измѣненіи редакціи статьи 7 Правилъ о нефтяныхъ промыслахъ на земляхъ Кубанскаго и Терскаго казачьихъ войскъ. 29025.—О замѣнѣ въ войсковыхъ больницахъ Кубанскаго казачьяго войска воловъ лошадьми. 29073.—О дополнительномъ отпускѣ изъ войсковаго капитала Кубанскаго казачьяго войска по 1.500 рублей въ годъ на содержаніе нижнихъ чиновъ музыкантскаго и пѣвческаго хоровъ этого войска. 29074.—Объ измѣненіи Высочайше утвержденнаго, 9 Декабря 1905 года, положенія Военнаго Совѣта о стипендіяхъ Кубанскаго казачьяго войска для сиротъ чиновъ, погибшихъ на войнѣ съ Японіей. 29180.—О предоставленіи Генералъ-Инспектору кавалеріи права командировать ежегодно, собственнымъ распоряженіемъ, особыхъ чиновъ для провѣрки занятій съ льготными казаками частей 2-й очереди въ Донскомъ, Кубанскомъ, Терскомъ, Оренбург-

скомъ, Уральскомъ и Сибирскомъ казачьихъ войскахъ, въ концѣ ихъ учебныхъ лагерныхъ сборовъ. 29183.—О высылкѣ командъ для доведенія до штата военнаго времени тѣхъ первоочередныхъ полковъ и батарей Кубанскаго, Терскаго и Сибирскаго казачьихъ войскъ, которые содержатся круглый годъ въ неполномъ числѣ рядовъ во взводахъ, подъ командою офицеровъ. 29186.—Высочайше утвержденныя Правила выдачи въ Донскомъ, Кубанскомъ, Терскомъ, Оренбургскомъ, Астраханскомъ и Сибирскомъ казачьихъ войскахъ пособій на покупку строеваго коня казакамъ, выходящимъ на первоочередную службу конными, и на снаряженіе казакамъ Кубанскаго войска, командируемымъ на таковую службу пѣшими изъ бѣднѣйшихъ станицъ этого войска. 29195. — О перенесеніи управленія Кизлярскаго отдѣла, Терской области, изъ города Кизляра въ городъ Грозный. 29268.—О сформированіи четырехъ мѣстныхъ командъ въ Терскомъ казачьемъ войскѣ. 29286.—Объ установленіи отпуска денегъ на канцелярскіе расходы Штабъ-Офицерамъ, осматривающимъ оружіе въ Донскомъ и Кубанскомъ казачьихъ войскахъ. 29307.—Высочайше утвержденныя Положенія: I. О капиталѣ отставнаго Генералъ-Маіора Василія Адріановича Копанева и II. О капиталѣ отставнаго прапорщика Филиппа Матвѣевича Акулова. 29654.—Объ улучшеніи матеріальнаго положенія лѣсныхъ кондукторовъ въ Кубанскомъ казачьемъ войскѣ. 29655.—Объ увеличеніи содержанія причту Воскресенской церкви Кубанскаго казачьяго войска. 29657.—О дополненіи положенія о Кубанской и Терской бактеріологическихъ станціяхъ. 29658.—О распространеніи дѣйствій Крестьянскаго Поземельнаго Банка на казачье населеніе Донской и Кубанской областей. 29757.—Объ установленіи однообразныхъ окладовъ содержанія для фельдшеровъ, служащихъ по внутреннему управленію Кубанской и Терской областей и по врачебной части Кубанскаго и Терскаго казачьихъ войскъ. 29795.

7) *Оренбургскіе.*

Высочайше утвержденное Положеніе о сельскохозяйственномъ оборотномъ капиталѣ Оренбургскаго казачьяго войска. 24933а.—Высочайшія Грамоты Оренбургскому казачьему войску. 27433в, 27642а. — Объ утвержденіи распоряженія Командующаго войсками Кіевскаго военнаго округа о включеніи 1-го Оренбургскаго казачьяго полка въ составъ 10-й кавалерійской дивизіи. 28849.—Высочайше утвержденныя Временныя Правила на сдачу въ аренду земель въ Кубанскомъ, Терскомъ и Оренбургскомъ казачьихъ войскахъ для занятія горнымъ промысломъ. 28971.—О переименованіи Старшихъ и Младшихъ Дѣлопроизводителей Войсковаго Хозяйственнаго Правленія Оренбургскаго казачьяго войска въ Дѣлопроизводители. 29013.—Объ измѣненіи правилъ о взаимномъ страхованіи строеній въ Оренбургскомъ казачьемъ войскѣ. 29072.—Объ установленіи новаго оклада суточнаго довольствія для учениковъ оружейныхъ мастерскихъ и шорно-сѣдельной мастерской Оренбургскаго казачьяго войска. 29089.—О предоставленіи Генералъ-Инспектору кавалеріи права командировать ежегодно, собственнымъ распоряженіемъ, особыхъ чиновъ для провѣрки занятій съ льготными казаками частей 2-й очереди въ Донскомъ, Кубанскомъ, Терскомъ, Оренбургскомъ, Уральскомъ и Сибирскомъ казачьихъ войскахъ, въ концѣ ихъ учебныхъ лагерныхъ сборовъ. 29183.—Высочайше утвержденныя Правила выдачи въ Донскомъ, Кубанскомъ, Терскомъ, Оренбургскомъ, Астраханскомъ и Сибирскомъ казачьихъ войскахъ пособій на покупку строеваго коня казакамъ, выходящимъ на первоочередную службу конными, и на снаряженіе казакамъ Кубанскаго войска, командируемымъ на таковую службу пѣшими изъ бѣднѣйшихъ станицъ этого войска. 29195.—О пріостановленіи дѣйствія Высочайше утвержденнаго, 23 Февраля 1906 года, Положенія о коннозаводовыхъ табунахъ Оренбургскаго казачьяго войска. 29216.—О содержаніи въ Оренбургскомъ Казачьемъ Юнкерскомъ Училищѣ пяти классныхъ отдѣленій и объ увеличеніи суммы ежегоднаго отпуска на наемъ Преподавателей. 29308.—Объ учрежденіи въ Оренбургскомъ казачьемъ войскѣ девяти должностей акушерокъ. 29379.

8) *Семирѣченскіе.*

О порядкѣ сношеній Наказнаго Атамана Семирѣченскаго казачьяго войска съ Правительствующимъ Сенатомъ, Святѣйшимъ Правительствующимъ Синодомъ, Министрами и Главноуправляющими отдѣльными частями. 29829.

9) *Сибирскіе.*

О предоставленіи малолѣткамъ Якутскаго городоваго казачьяго полка и Камчатской казачьей команды права на полученіе провіантскаго довольствія. 52197а.—Высочайшая Грамота Сибирскому казачьему войску. 27806а.—Объ установленіи новыхъ видовъ путеваго довольствія для казаковъ Иркутской и Енисейской губерній, отправляемыхъ на первоочередную службу въ Иркутскую и Красноярскую казачьи сотни и возвращающихся съ таковой службы. 29090.—Объ отпускѣ перевязочныхъ припасовъ для Сибирскаго казачьяго войска. 29173.—О предоставленіи Генералъ-Инспектору кавалеріи права командировать ежегодно, собственнымъ распоряженіемъ, особыхъ чиновъ для провѣрки занятій съ льготными казаками частей 2-й очереди въ Донскомъ, Кубанскомъ, Терскомъ, Оренбургскомъ, Уральскомъ и Сибирскомъ казачьихъ войскахъ, въ концѣ ихъ учебныхъ лагерныхъ сборовъ. 29183.—О высылкѣ командъ для доведенія до штата военнаго времени тѣхъ первоочередныхъ полковъ и батарей Кубанскаго, Терскаго и Сибирскаго казачьихъ войскъ, которые содержатся круглый годъ въ неполномъ числѣ рядовъ во взводахъ, подъ командою офицеровъ. 29186.—Высочайше утвержденныя Правила выдачи въ Донскомъ, Кубанскомъ, Терскомъ, Оренбургскомъ, Астраханскомъ и Сибирскомъ казачьихъ войскахъ пособій на покупку строеваго коня казакамъ, выходящимъ на первоочередную службу конными, и на снаряженіе казакамъ Кубанскаго войска, командируемымъ на таковую службу пѣшими изъ бѣднѣйшихъ станицъ этого войска. 29195.—Объ увеличеніи числа медицинскихъ фельдшеровъ въ Сибирскомъ казачьемъ войскѣ. 29496.—Объ измѣненіи статьи 18 дѣйствующихъ въ Сибирскомъ казачьемъ войскѣ Правилъ о выдачѣ ссудъ и пособій изъ войсковаго капитала. 29631.

10) *Терскіе.*—*См.* Кубанскіе и Терскіе.

11) *Уральскіе.*

Высочайшая Грамота Уральскому казачьему войску. 27433б.—Объ установленіи цѣны за верховыхъ лошадей, поставляемыхъ въ строевыя части Уральскаго казачьяго войска при мобилизаціи, на трехлѣтіе 1907—1909 годовъ. 28836.—О предоставленіи Генералъ-Инспектору кавалеріи права командировать ежегодно, собственнымъ распоряженіемъ, особыхъ чиновъ для провѣрки занятій съ льготными казаками частей 2-й очереди въ Донскомъ, Кубанскомъ, Терскомъ, Оренбургскомъ, Уральскомъ и Сибирскомъ казачьихъ войскахъ въ концѣ ихъ учебныхъ лагерныхъ сборовъ. 29183.—О порядкѣ расходованія кредитовъ на содержаніе лѣсной стражи въ Уральскомъ казачьемъ войскѣ. 29762.

12) *Уссурійскіе.*

Объ учрежденіи въ Уссурійскомъ казачьемъ войскѣ случнаго пункта съ конскимъ при немъ заводомъ. 28819. — Объ увеличеніи штата Войсковаго Правленія Уссурійскаго казачьяго войска. 29630.—О примѣненіи къ сельскохозяйственному оборотному капиталу Уссурійскаго казачьяго войска дѣйствія Высочайше утвержденнаго, 24 Февраля 1906 года, Положенія о сельскохозяйственномъ оборотномъ капиталѣ Забайкальскаго казачьяго войска. 29645.—О примѣненіи въ казачьихъ войскахъ Амурскомъ и Уссурійскомъ Высочайше утвержденныхъ, 29 Августа 1894 года, Правилъ о выдачѣ ссудъ и пособій изъ общихъ войсковыхъ капиталовъ Кубанскаго и Терскаго казачьихъ войскъ, съ нѣкоторыми измѣненіями. 29761.

КАЗНАЧЕЙСКІЯ ОПЕРАЦІИ.

О возложеніи производства казначейскихъ операцій въ городѣ Харбинѣ на мѣстное Отдѣленіе Русско-Китайскаго Банка. 29269.

КАМЕННЫЙ УГОЛЬ.

Высочайше утвержденный Уставъ Товарищества Берестовской каменноугольной промышленности. 29144. — Высочайше утвержденный Уставъ Горско-Ивановскаго каменноугольнаго Общества. 29146. — Высочайше утвержденный Уставъ Михайловскаго Общества каменноугольныхъ копей. 29474. — Высочайше утвержденный Уставъ акціонернаго Общества «Донецкій Антрацитъ». 29480.

КАНАЛЪ.

Объ отчужденіи земли изъ владѣнія Кубанскаго казачьяго войска подъ устройство судоходнаго канала и ковша въ Темрюкскомъ устьѣ рѣки Кубани. 27558а.

КАНДИДАТЫ на КЛАССНУЮ ДОЛЖНОСТЬ.

О дополненіи дѣйствующихъ правилъ о награжденіи первымъ класснымъ чиномъ кандидатовъ на классную должность при. увольненіи ихъ отъ службы. 29659.

КАНИКУЛЫ.

О каникулахъ воспитанниковъ Духовныхъ Семинарій и Училищъ и воспитанницъ Епархіальныхъ Женскихъ Училищъ. 29021.

КАНЦЕЛЯРИСТЪ.

Объ ассигнованіи на содержаніе Канцеляриста и Помощника Нотаріуса Главнаго Управленія Училищнаго Вѣдомства, а также на увеличеніе содержанія сторожей означеннаго Главнаго Управленія. 29603.

КАНЦЕЛЯРІИ.

Объ установленіи временныхъ правилъ для лицъ, служащихъ въ Канцеляріи Государственной Думы, до введенія въ дѣйствіе штата означенной Канцеляріи. 28899.—О дополненіи штата Канцеляріи Войсковаго Наказнаго Атамана войска Донскаго новымъ примѣчаніемъ о разрѣшеніи замѣщать должности писарей канцелярскими служителями. 28996.—О дополненіи штата Канцеляріи Военнаго Министерства указаніемъ о военныхъ должностяхъ. 29197. — Объ учрежденіи должностей: 1) Чиновника особыхъ порученій V класса при Канцеляріи Ея Величества, Государыни Императрицы Маріи Ѳеодоровны и 2) Помощника Управляющаго Абасъ-Туманскимъ дворцомъ. 29503. — Объ утвержденіи штата Канцеляріи Начальника войскъ острова Сахалина. 29769.

КАНЦЕЛЯРСКІЕ ПРИНАДЛЕЖНОСТИ, РАСХОДЫ и СРЕДСТВА.

Объ установленіи отпуска денегъ на канцелярскіе расходы Штабъ-Офицерамъ, осматривающимъ оружіе въ Донскомъ и Кубанскомъ казачьихъ войскахъ. 29307. — Объ увеличеніи отпуска на канцелярскія принадлежности и другіе хозяйственные расходы Казанскому Окружному Военно-Медицинскому Управленію. 29628.—Объ упраздненіи въ Окружныхъ Артиллерійскихъ Управленіяхъ должностей мастеровъ-чертежниковъ нижняго званія и объ усиленіи канцелярскихъ средствъ Туркестанскаго Окружнаго Артиллерійскаго Управленія. 29786.

КАПЕЛЛАНЪ.

Объ учрежденіи третьей должности римско-католическаго военнаго Капеллана и причетника при немъ изъ нижнихъ чиновъ для Петербургскаго округа. 28766.

КАПИТАЛЫ.

Высочайше утвержденное Положеніе о сельскохозяйственномъ оборотномъ капиталѣ Оренбургскаго казачьяго войска. 24933а.—Высочайше утвержденное Положеніе о капиталѣ и преміи имени Николая Сергѣевича Будаева для выдачи одному изъ юнкеровъ, оканчивающихъ курсъ Михайловскаго Артиллерійскаго Училища. 28799. — Высочайше утвержденное Положеніе о капиталѣ, завѣщанномъ Статскимъ Совѣтникомъ Василіемъ Ивановичемъ Бардаковымъ на содержаніе богадѣльни на Охтенскомъ пороховомъ заводѣ, для увѣчныхъ и престарѣлыхъ рабочихъ и работницъ. 28833.—Объ увеличеніи основнаго капитала Общества желѣзодѣлательныхъ, сталелитейныхъ и механическихъ заводовъ «Сормово». 28921. — Объ увеличеніи основнаго капитала Товарищества тюлевой фабрики въ С.-Петербургѣ. 28922.—Объ увеличеніи основнаго капитала Русскаго Донецкаго Общества каменноугольной и заводской промышленности. 28930.—Объ уменьшеніи основнаго капитала Русскаго Общества полевыхъ и узкоколейныхъ путей «Паровозъ». 28948. — Объ увеличеніи основнаго капитала Товарищества Рождественской мануфактуры Павла Васильевича Берга. 28950.—Объ уменьшеніи основнаго капитала международнаго акціернаго Общества публикаціоннаго, адреснаго и подписочнаго дѣла. 28955.—Объ уменьшеніи основнаго капитала Рижскаго домостроительнаго Общества. 28956. — Объ увеличеніи основнаго капитала Товарищества Шуйской мануфактуры. 28957. — Объ измѣненіи назначенія капитала, отказаннаго Титулярнымъ Совѣтникомъ Андреемъ Гринемъ на устройство богадѣльни въ селѣ Волчкѣ, Черниговской губерніи. 28983.—Объ утвержденіи Положенія о капиталѣ имени Графа Сергѣя Александровича Строганова. 29027.—О присвоеніи капиталу въ 3.500 рублей, имѣющемуся въ Шуйскомъ Уѣздномъ Попечительствѣ дѣтскихъ пріютовъ, наименованія: «Капиталъ Имени Государыни Императрицы Маріи Ѳеодоровны». 29050.—О выдачѣ девятисотъ рублей изъ хранящагося въ Государственномъ Банкѣ, условно завѣщаннаго Смирновымъ ихъ матерью, вдовою унтеръ-офицера Маріею Смирновой, капитала. 29069.—Объ отсрочкѣ взноса строительнаго капитала Общества Гроецкаго подъѣзднаго пути. 29102. — Объ увеличеніи основнаго капитала Трехгорнаго пивовареннаго Товарищества въ Москвѣ. 29127.—Объ уменьшеніи основнаго капитала Товарищества спиртоочистительныхъ заводовъ. 29134. — О передачѣ Одесскому отдѣленію Попечительства о глухонѣмыхъ капиталовъ, принадлежавшихъ бывшему Одескому училищу глухонѣмыхъ. 29280.—Объ отдаленіи сроковъ взноса акціонернаго капитала Общества Вольмарскаго подъѣзднаго пути и окончанія сооруженія этого пути. 29282.—Объ измѣненіи пункта 9 инструкціи, опредѣляющей порядокъ прихода, храненія и расходованія экономическихъ капиталовъ въ частяхъ артиллеріи (всѣхъ родовъ и видовъ) дѣйствующей, резервной, запасной, осадной и крѣпостной. 29321. — Высочайше утвержденное Положеніе объ офицерскихъ ремонтныхъ капиталахъ въ Собственномъ Его Величества конвоѣ, въ первоочередныхъ конныхъ полкахъ, конныхъ дивизіонахъ, отдѣльныхъ сотняхъ и батареяхъ. 29322. — Объ уменьшеніи основнаго капитала Общества Южно-Русской каменноугольной промышленности. 29342. — Объ увеличеніи основнаго капитала и объ измѣненіи Устава Екатериновскаго горнопромышленнаго Общества. 29343.—Объ увеличеніи основнаго капитала Товарищества механическаго завода В. Г. Столль и К° въ Воронежѣ. 29360.—Объ увеличеніи основнаго капитала Товарищества Боровскаго свеклосахарнаго завода. 29362. — Объ увеличеніи основнаго капитала Товарищества на паяхъ Прохоровской Трехгорной мануфактуры. 29364.—Объ уменьшеніи основнаго капитала Южно-Русскаго Общества винодѣлія Генрихъ Редереръ въ Одессѣ. 29366. — Объ увеличеніи основнаго капитала Товарищества бумаго-красильной фабрики Франца Рабенекъ. 29367.—Объ уменьшеніи основнаго капитала Товарищества винодѣлія. 29370. — Высочайше утвержденное Положеніе о капиталѣ, завѣщанномъ отставнымъ Поручикомъ Николаемъ Петровичемъ Коробковымъ, на учрежденіе въ интернатѣ Воронежскаго Великаго Князя Михаила Павловича Кадетскаго Корпуса 5 стипендій имени завѣщателя. 29402. —

Объ увеличеніи основнаго капитала Русскаго Донецкаго Общества каменноугольной и заводской промышленности. 29412.—Объ увеличеніи основнаго капитала Товарищества Никольской мануфактуры «Саввы Морозова сынъ и К°». 29467. — Объ увеличеніи основнаго капитала С.-Петербургской Компаніи «Надежда» для морскаго, рѣчнаго и сухопутнаго страхованія, транспортированія кладей и страхованія отъ огня имуществъ. 29468.—Объ уменьшеніи основнаго капитала Астраханскаго нефтепромышленнаго и торговаго Общества. 29490.—Объ увеличеніи основнаго капитала Товарищества сахарнаго завода «Скоморошки». 29492. — Объ увеличеніи капитала Товарищества Ходорковскаго свекловичнаго и рафинаднаго завода. 29493.—Высочайше утвержденное Положеніе о капиталѣ, пожертвованномъ 2-й Его Императорскаго Высочества, Генералъ-Фельдцейхмейстера батареѣ гвардейской конно-артиллерійской бригады Его Императорскимъ Высочествомъ, Великимъ Княземъ Сергѣемъ Михайловичемъ. 29520. — Высочайше утвержденное Положеніе о капиталѣ и стипендіи имени Генералъ-Лейтенанта Николая Александровича Иванова. 29550.—О ссудахъ изъ ремонтныхъ капиталовъ офицерамъ гвардейской артиллеріи и объ установленіи нормы офицерскаго ремонтнаго капитала въ гвардейскихъ батареяхъ. 29567. — О примѣненіи къ сельскохозяйственному оборотному капиталу Уссурійскаго казачьяго войска дѣйствія Высочайше утвержденнаго, 24 Февраля 1906 года, Положенія о сельскохозяйственномъ оборотномъ капиталѣ Забайкальскаго казачьяго войска. 29645.—О примѣненіи къ сельскохозяйственному оборотному капиталу Астраханскаго казачьяго войска дѣйствія Высочайше утвержденнаго, 24 Февраля 1906 года, Положенія о сельскохозяйственномъ оборотномъ капиталѣ Забайкальскаго казачьяго войска. 29647.—Высочайше утвержденныя Положенія: I. О капиталѣ отставнаго Генералъ-Маіора Василія Адріановича Копанева и II. О капиталѣ отставнаго прапорщика Филиппа Матвѣевича Акулова. 29654.—Объ увеличеніи основнаго капитала Товарищества Кренгольмской мануфактуры бумажныхъ издѣлій. 29677. — Объ увеличеніи основнаго капитала Товарищества мануфактуръ Герасима Разоренова и Ивана Кокорева. 29686. — Объ увеличеніи основнаго капитала Московско-Волжскаго нефтепромышленнаго и торговаго Общества «Биби-Эйбатъ». 29709.—Объ увеличеніи основнаго капитала Товарищества мануфактуръ наслѣдниковъ Н. Ф. Зубкова. 29718.—Объ увеличеніи основнаго капитала Рыбинскаго лѣсопромышленнаго Общества. 29719.—Объ увеличеніи основнаго капитала Товарищества свекловичныхъ и рафинадныхъ заводовъ братьевъ Терещенко. 29722.—Объ увеличеніи основнаго капитала Калинкинскаго пиво-медоваренаго Товарищества. 29723.—Объ увеличеніи основнаго капитала Невскаго стеариноваго Товарищества. 29724.—О присвоеніи Имени Государыни Императрицы Маріи Ѳеодоровны капиталу въ 1.500 рублей, собранному Архангельскимъ Губернскимъ Попечительствомъ дѣтскихъ пріютовъ. 29780. — О передачѣ стипендіальныхъ капиталовъ, принадлежавшихъ бывшему Александро-Маріинскому Училищу Дамскаго Попечительства о бѣдныхъ въ Москвѣ, преобразованному изъ сего Училища Александро-Маріинскому Кавалерственной Дамы Чертовой Институту въ Москвѣ. 29781. — Объ измѣненіи статей 8, 12 и 17 Положенія объ управленіи войсковымъ капиталомъ Забайкальскаго казачьяго войска, по редакціи приказа по военному вѣдомству 1908 года, № 302. 29841. — Объ увеличеніи основнаго капитала Товарищества Балашинской мануфактуры бумажныхъ издѣлій. 29867. — Объ увеличеніи основнаго капитала и объ измѣненіи Устава Товарищества мануфактуръ Ивана Гарелина съ сыновьями. 29900.—Объ уменьшеніи основнаго капитала акціонернаго Общества Русскихъ электротехническихъ заводовъ «Сименсъ и Гальске». 29901. — Объ отсрочкѣ собранія основнаго капитала страховаго Общества «Нева». 29907.—Объ увеличеніи основнаго капитала Центрально-Челекенскаго нефтепромышленнаго Общества. 29908.—Объ увеличеніи основнаго капитала Товарищества Екатерингофской бумагопрядильной мануфактуры. 29909.—Объ увеличеніи основнаго капитала Товарищества печатанія, изданія и книжной торговли И. Д. Сытина. 29928.—Объ увеличеніи основнаго капитала Товарищества Тентелевскаго химическаго завода. 29931.—Объ увеличеніи основнаго капитала Товарищества Спичпнецкаго свекловичнаго и рафинаднаго завода. 29932.

КАПИТАНЫ.—*См.* Армія.

КАРАБИНЫ.—*См.* Оружіе.

КАССЫ.

О продленіи дѣйствія временныхъ правилъ для желѣзнодорожныхъ пенсіонныхъ и сберегательно-вспомогательныхъ кассъ. 29665.

КАѲЕДРЫ.

Объ учрежденіи въ Гродненской епархіи каѳедры Викарнаго Епископа, съ присвоеніемъ ему именованія Бѣлостокскимъ. 29209.—Объ учрежденіи въ Казанской епархіи на мѣстныя средства каѳедры третьяго Викарнаго Епископа, съ присвоеніемъ ему именованія Мамадышскимъ и съ предоставленіемъ ему завѣдыванія миссіонерскими курсами въ городѣ Казани. 29544. — Объ учрежденіи въ Владимірской епархіи на мѣстныя средства каѳедры Втораго Викарнаго Епископа съ присвоеніемъ ему именованія Муромскимъ. 29800.

КВАРТИРНЫЕ ДЕНЬГИ, ДОВОЛЬСТВІЕ И ОКЛАДЫ.—*См.* Жалованье.

КИНЖАЛЫ.—*См.* Оружіе.

КИТЕЛЯ.—*См.* Обмундированіе.

КЛАССЫ.

О порядкѣ выдачи аттестатовъ окончившимъ курсъ землемѣро-таксаторскихъ классовъ. 28965.—О порядкѣ выдачи аттестатовъ окончившимъ курсъ Горецкихъ землемѣро-таксаторскихъ классовъ. 29792.

КНИГИ ГРАЖДАНСКАГО СОСТОЯНІЯ.

О предоставленіи послѣдователямъ старообрядческихъ безпоповщинскихъ согласій возлагать веденіе книгъ гражданскаго состоянія на особыхъ старостъ, избираемыхъ общинами. 28841.—Объ измѣненіи образцовъ книгъ гражданскаго состоянія послѣдователей старообрядцевъ безпоповскихъ согласій. 28903.

КОКАРДЫ.—*См.* Обмундированіе.

КОМАНДИРОВАНІЯ.

Объ удовлетвореніи содержаніемъ офицеровъ и классныхъ чиновъ, командированныхъ согласно Высочайшаго соизволенія 29 Іюля 1906 года на сформированіе Окружныхъ Управленій Иркутскаго военнаго округа и объ истребованіи жалованья Командующему войсками Иркутскаго военнаго округа изъ усиленнаго оклада по чину. 28813.—О командированіи урядниковъ и трубачей въ Николаевское Кавалерійское Училище отъ лейбъ-гвардіи Сводно-казачьяго полка. 29358. — Объ отмѣнѣ усиленнаго путеваго довольствія, назначаемаго, согласно приказа по военному вѣдомству 1886 года, № 209, лицамъ, временно командируемымъ изъ Туркестана въ Семирѣченскую область. 29778.

КОМАНДИРОВОЧНОЕ ДОВОЛЬСТВІЕ. — *См.* Жалованье.

КОМАНДИРЫ.

О предоставленіи Командирамъ отдѣльныхъ артиллерійскихъ дивизіоновъ права на полученіе прогонныхъ денегъ при инспекторскихъ ихъ объѣздахъ. 29292.—Объ измѣненіи дѣйствующихъ законоположеній о Ротныхъ Командирахъ въ общихъ классахъ Пажескаго Его Императорскаго Величества Корпуса, въ Кадетскихъ Корпусахъ и въ Вольской военной школѣ. 29814.

КОМАНДУЮЩІЕ ВОЙСКАМИ.

Объ удовлетвореніи содержаніемъ офицеровъ и классныхъ чиновъ, командированныхъ согласно Высочайшаго соизволенія 29 Іюля 1906 года на сформированіе Окружныхъ Управленій Иркутскаго военнаго округа и объ истребованіи жалованья Командующему войсками Иркутскаго военнаго округа изъ усиленнаго оклада по чину. 28813.—О передачѣ Командующему войсками Иркутскаго военнаго округа предоставленныхъ Командующему войсками Сибирскаго военнаго округа, при объявленіи на военномъ положеніи Сибирской желѣзной дороги, особыхъ полномочій въ отношеніи участка этой дороги въ предѣлахъ Енисейской и Иркутской губерній. 28875.—Объ установленіи ежегоднаго отпуска экстраординарной суммы въ распоряженіе Командующихъ войсками Иркутскаго и Омскаго военныхъ округовъ. 29314.

КОМАНДЫ.

О порядкѣ сопровожденія льготныхъ и смѣнныхъ командъ лейбъ-гвардіи Сводно-Казачьяго полка. 29519.—О путевомъ довольствіи нештатныхъ командъ въ Туркестанскомъ военномъ округѣ. 29547.—*См. также:* Мѣстныя команды.

КОМИТЕТЫ.

О предоставленіи Комитету по землеустроительнымъ дѣламъ нѣкоторыхъ полномочій по измѣненію состава Землеустроительныхъ Коммисій. 28862.—О нѣкоторыхъ измѣненіяхъ въ Высочайше утвержденномъ, 24 Марта 1903 года, Положеніи о Гидрологическомъ Комитетѣ Главнаго Управленія Землеустройства и Земледѣлія. 29015.—Высочайше утвержденное Временное Положеніе объ Особомъ Комитетѣ по организаціи прибрежной обороны. 29176.—Объ оставленіи VI дѣлопроизводства Канцеляріи Александровскаго Комитета о раненыхъ. 29378.—Объ учрежденіи Комитета по сооруженію Донскаго Политехническаго Института. 29391.—О продленіи полномочія Комитета по портовымъ дѣламъ по расходованію спеціальныхъ средствъ этого Комитета на содержаніе Портовыхъ Управленій. 29436.—О предоставленіи Областному войска Донскаго Распорядительному Комитету по земскимъ дѣламъ слагать недоимки земскихъ сборовъ. 29438.—Высочайше утвержденное Положеніе о Комитетѣ по коннозаводскимъ дѣламъ. 29525.—Объ измѣненіи статей 9 и 10 Учрежденія Комитета о службѣ чиновъ гражданскаго вѣдомства и о наградахъ. 29627.—Объ образованіи особаго Кавказскаго Комитета по призрѣнію дѣтей лицъ, погибшихъ въ войну съ Японіей. 29825.—Объ открытіи при Главномъ Попечительствѣ дѣтскихъ пріютовъ вѣдомства учрежденій Императрицы Маріи Временнаго Комитета для устройства дѣтскаго пріюта имени Барона Оттона Оттоновича Буксгевдена. 29846.

КОММИСАРЫ.

О повышеніи классовъ должностей и окладовъ содержанія Коммисаровъ и Бухгалтера войсковыхъ больницъ Кубанскаго казачьяго войска. 28998.

КОММИСІИ.

Объ учрежденіи Коммисіи по оцѣнкѣ нефтяныхъ промысловъ и нефтеобрабатывающихъ заводовъ. 29265.

КОМПАНІИ.—*См.* Общества акціонерныя.

КОМПЛЕКТОВАНІЕ.

О порядкѣ комплектованія отдѣльнаго корпуса пограничной стражи офицерами. 29188.

КОНВЕНЦІИ.—*См.* Трактаты.

КОНВОЙ, КОНВОЙНАЯ СЛУЖБА.

Высочайше утвержденный Уставъ конвойной службы. 29272а.—Высочайше утвержденное Положеніе объ офицерскихъ ремонтныхъ капиталахъ въ Собственномъ Его Величества конвоѣ, въ первоочередныхъ конныхъ полкахъ, конныхъ дивизіонахъ, отдѣльныхъ сотняхъ и батареяхъ. 29322.

КОНДУКТОРЫ ФЛОТА.—*См.* Флотъ.

КОНЕВОДСТВО и КОННОЗАВОДСТВО.

Высочайше утвержденное Положеніе о станичныхъ конностроевыхъ табунахъ Кавказскихъ казачьихъ войскъ. 29196.—О пріостановленіи дѣйствія Высочайше утвержденнаго, 23 Февраля 1906 года, Положенія о конноплодовыхъ табунахъ Оренбургскаго казачьяго войска. 29216.—О дополненіи примѣчанія 2 къ статьѣ 15 Высочайше утвержденныхъ, 28 Сентября 1900 года, Правилъ о Донскомъ частномъ коннозаводствѣ. 29323.—Высочайше утвержденное Положеніе о Комитетѣ по коннозаводскимъ дѣламъ. 29525.

КОНСУЛЬСТВА.

Объ ассигнованіи средствъ на покупку участка земли для консульства въ Керманшахѣ и для пріобрѣтенія въ собственность казны зданій, занимаемыхъ консульствомъ въ Исфаганѣ. 29522.

КОНТОРЫ.

Объ измѣненіи статей 5, 6 и 9 Высочайше утвержденнаго, 15 Ноября 1906 года, положенія объ обезпеченіи нормальнаго отдыха служащихъ въ торговыхъ заведеніяхъ, складахъ и конторахъ. 29555.

КОНТРОЛЕРЫ.

О вооруженіи трехлинейными винтовками кавалерійскаго образца сборщиковъ денегъ и конныхъ контролеровъ Управленія акцизными сборами Забайкальской области. 29300.

КОНЦЕССІИ.

Высочайше разрѣшенная Концессія на электрическую-локомотивную желѣзную дорогу отъ берега Лойоскаго озера до станціи Лохья на Ганге—Хювингеской желѣзной дорогѣ. 29203.—О выдачѣ концессіи на устройство и эксплоатацію нѣкоторыхъ междугородныхъ телефонныхъ сообщеній. 29357.—О выдачѣ инженеру Казиміру Гольчу концессіи на устройство и эксплоатацію телефонной линіи общаго пользованія между городами Калишемъ и Лодзью. 29675.—О концессіи на постройку паровой желѣзной дороги, подъ названіемъ «Хювинге—Пюхяярвиская желѣзная дорога», отъ станціи Хювинге, Финляндскихъ казенныхъ желѣзныхъ дорогъ, до имѣнія Несъ, въ Нурміярвискомъ приходѣ, и оттуда черезъ деревню Левліейсъ, въ Лопшискомъ приходѣ, до завода Хэгфорсъ, въ Пюхяярвиномъ приходѣ. 29790.—О выдачѣ Графу Квилецкому концессіи на устройство и эксплоатацію телефонныхъ линій общаго пользованія между городами Калишемъ и Турекомъ и между этимъ послѣднимъ и посадами Владиславовъ и Добра. 29888.

КОРАБЕЛЬНЫЕ ИНЖЕНЕРЫ.—*См.* Флотъ.

КОРМОВОЕ ДОВОЛЬСТВІЕ.—*См.* Жалованье.

КОРОННЫЕ ЛЕНСМАНЫ.

Относительно окладовъ содержанія Коронныхъ Ленсмановъ въ Финляндіи. 29429.

КОРРЕСПОНДЕНТЫ.

Высочайше одобренныя Правила объ именномъ знакѣ, учреждаемомъ по Министерству Финансовъ для лицъ, оказывавшихъ содѣйствіе по собиранію свѣдѣній для періодическихъ изданій Министерства Финансовъ или состоявшихъ корреспондентами сихъ изданій, за заслуги торговлѣ и сельскому хозяйству. 29568.—Объ измѣненіи срока для полученія права на именной знакъ коррес-

пондентамъ Отдѣла Сельской Экономіи и Сельскохозяйственной Статистики. 29745.

КРЕДИТНЫЕ БИЛЕТЫ.

Объ установленіи сроковъ выпуска кредитныхъ билетовъ трехрублеваго достоинства и описаніи образца означенныхъ билетовъ. 26593а.

КРЕДИТОРЫ КАЗНЫ.

Объ удовлетвореніи кредиторовъ казны за прежнее время. 29038.

КРЕДИТЫ.

Объ увеличеніи постояннаго отпуска Окружному Военно-Медицинскому Управленію Петербургскаго военнаго округа на наемъ сторожей на 960 рублей ежегодно. 28884. — О дополнительномъ отпускѣ изъ войсковаго капитала Кубанскаго казачьяго войска по 1.500 рублей въ годъ на содержаніе нижнихъ чиновъ музыкантскаго и пѣвческаго хоровъ этого войска. 29074.—Объ отпускѣ изъ государственнаго казначейства 6.000.000 рублей на расходы по оказанію населенію врачебно-питательной и благотворительной помощи въ мѣстностяхъ, постигнутыхъ неурожаемъ 1906 года. 29092.—Объ ассигнованіи средствъ, необходимыхъ для завершенія продовольственной кампаніи 1906—1907 годовъ. 29235.—Объ увеличеніи денежныхъ отпусковъ на наемъ прислуги для Канцеляріи Военнаго Министерства и Хозяйственнаго Комитета дома Военнаго Министерства. 29246.—О содержаніи въ Оренбургскомъ Казачьемъ Юнкерскомъ Училищѣ пяти классныхъ отдѣленій и объ увеличеніи суммы ежегоднаго отпуска на наемъ Преподавателей. 29308. — Объ установленіи ежегоднаго отпуска экстраординарной суммы въ распоряженіе Командующихъ войсками Иркутскаго и Омскаго военныхъ округовъ. 29314. — Объ увеличеніи отпуска денегъ на улучшеніе общественнаго быта офицеровъ гвардейскихъ частей. 29324.—Объ увеличеніи отпуска денегъ на канцелярскія надобности для Новочеркасской мѣстной команды области войска Донскаго. 29388. — Объ отпускѣ денегъ на теплую одежду оружейнымъ мастерамъ нижняго званія и вольнонаемнымъ, состоящимъ при Управленіяхъ Начальниковъ мѣстныхъ бригадъ. 29389. — О распространеніи закона 9 Января 1874 года объ отпускѣ войскамъ денегъ на продовольствіе лошадей во время подножнаго корма на лошадей частей войскъ, расположенныхъ въ Финляндіи. 29433. — О прекращеніи нѣкоторыхъ добавочныхъ отпусковъ по Военному Министерству. 29517.—Объ ассигнованіи средствъ на покупку участка земли для консульства въ Керманшахѣ и для пріобрѣтенія въ собственность казны зданій, занимаемыхъ консульствомъ въ Исфаганѣ. 29522. — Объ увеличеніи отпуска денегъ на вознагражденіе священниковъ за исполненіе духовныхъ требъ въ окружныхъ больницахъ войска Донскаго. 29563. — Объ ассигнованіи на содержаніе Канцеляриста и Помощника Нотаріуса Главнаго Управленія Училищнаго Вѣдомства, а также на увеличеніе содержанія сторожей означеннаго Главнаго Управленія. 29603.—Объ установленіи ежегоднаго отпуска по 100 рублей на содержаніе рентгеновской лабораторіи въ Ковенскомъ мѣстномъ лазаретѣ. 29617. — Объ увеличеніи отпуска на канцелярскія принадлежности и другіе хозяйственные расходы Казанскому Окружному Военно-Медицинскому Управленію. 29628. — О продленіи срока ассигнованія кредитовъ на содержаніе Чертежной при Судебномъ Департаментѣ Правительствующаго Сената и состоящихъ при Департаментахъ Сената штатныхъ чиновниковъ за оберъ-прокурорскимъ столомъ, а также одного отдѣленія въ составѣ центральныхъ учрежденій Министерства Юстиціи и одной должности Товарища Прокурора С.-Петербургской Судебной Палаты. 29739.—Объ установленіи денежнаго отпуска батареямъ Иркутскаго военнаго округа на постройку мишеней и пріобрѣтеніе приборовъ и приспособленій для стрѣльбы. 29820.—Объ отпускѣ средствъ, потребныхъ для оказанія помощи населенію, пострадавшему отъ неурожая 1907 года. 29875. — *См. также:* Расходы.

КРЕСТЬЯНЕ.

О предоставленіи крестьянамъ-переселенцамъ, зачисляющимся въ казачье сословіе Амурскаго и Уссурійскаго казачьихъ войскъ, 5-ти-лѣтней льготы по отбыванію воинской повинности. 29498. — О порядкѣ взысканія продовольственныхъ долговъ съ сельскихъ обывателей въ 1907 и первой половинѣ 1908 годовъ по ссудамъ, выданнымъ по случаю неурожаевъ послѣднихъ годовъ. 29527.—Объ измѣненіи шестаго пункта Высочайше утвержденныхъ, 26 Августа 1907 года, правилъ о взысканіи въ 1907 году и первой половинѣ 1908 года числящихся за сельскими обывателями продовольственныхъ долговъ. 29828.—

КРЕСТЬЯНСКІЕ НАЧАЛЬНИКИ.

О включеніи въ составъ Училищныхъ Совѣтовъ въ области войска Донскаго Непремѣнныхъ Членовъ Областнаго и Окружныхъ по крестьянскимъ дѣламъ Присутствій, а въ губерніяхъ Тобольской и Томской — Крестьянскихъ Начальниковъ. 29319.

КРЕСТЬЯНСКІЙ ПОЗЕМЕЛЬНЫЙ БАНКЪ.— *См.* Банки.

КРѢПОСТИ.

О сведеніи крѣпостныхъ пѣхотныхъ полковъ, составлявшихъ гарнизоны крѣпостей Варшавы и Новогеоргіевска—въ крѣпостныя пѣхотныя бригады. 28912.

КУПАЛЬНЫЯ МѢСТА.

О продленіи дѣйствія правилъ по строительной части для купальныхъ мѣстъ прибрежья Рижскаго залива, Лифляндской губерніи, а также Усть-Наровы (Гунгербурга и Шмецка), Меррекюля и Силламяги, Эстляндской губерніи. 29331.

КУРСЫ.

О предоставленіи Стебутовскимъ женскимъ Сельско-Хозяйственнымъ Курсамъ нѣкоторыхъ правъ, присвоенныхъ Среднимъ Сельско-Хозяйственнымъ Училищамъ. 28984. — Высочайше утвержденное Положеніе о нагрудномъ знакѣ Курсовъ востоковѣдѣнія при состоящемъ подъ Августѣйшимъ покровительствомъ Его Императорскаго Высочества, Великаго Князя Михаила Николаевича Обществѣ востоковѣдѣнія. 29746.

КУСТАРИ.

Объ освобожденіи артели кустарей Нижне-Исетскаго горнаго завода отъ платежа гербоваго сбора по письменнымъ сношеніямъ артели съ правительственными учрежденіями и должностными лицами. 29051.

Л.

ЛАБОРАТОРІЯ.

Объ установленіи ежегоднаго отпуска по 100 рублей на содержаніе рентгеновской лабораторіи въ Ковенскомъ мѣстномъ лазаретѣ. 29617.

ЛАЗАРЕТЫ.—*См.* Госпитали.

ЛЕГАТЫ.—*См.* Взаимная помощь.

ЛЕНТОЧКИ на ФУРАЖКИ. — *См.* Обмундированіе.

ЛИНІИ ЖЕЛѢЗНОДОРОЖНЫЯ. — *См.* Желѣзныя дороги.

ЛИЦА ЖЕНСКАГО ПОЛА.

О выдачѣ лицамъ женскаго пола, выдержавшимъ испытаніе въ Медицинскихъ Комиссіяхъ при Россійскихъ Университетахъ, дипломовъ на званіе лѣкаря. 29572.

ЛИЦЕЙ.

О предоставленіи Совѣту Демидовскаго Юридическаго Лицея права избирать изъ своей среды лицо для исполненія обязанностей Помощника Директора сего Лицея. 29070. — Объ установленіи особаго нагруднаго знака для лицъ, окончившихъ университетскіе курсы Императорскаго Лицея Цесаревича Николая. 29330. — Объ учрежденіи въ Императорскомъ Александровскомъ Лицеѣ золотой медали имени Статсъ-Секретаря Дурново. 29583.—Объ измѣненіи штатовъ расходовъ Финскаго Классическаго и Финскаго Реальнаго Лицеевъ въ городѣ Або. 29604.

ЛОШАДИ.

О продленіи срока дѣйствія установленнаго порядка снабженія при мобилизаціи строевыми лошадьми казаковъ, не обязанныхъ содержать ихъ въ мирное время, въ Донскомъ, Кубанскомъ, Терскомъ и Астраханскомъ казачьихъ войскахъ. 28759. — Объ установленіи цѣны за верховыхъ лошадей, поставляемыхъ въ строевыя части Уральскаго казачьяго войска при мобилизаціи, на трехлѣтіе 1907—1909 годовъ. 28836. — Объ уступкѣ чинамъ полицейской стражи лошадей изъ артиллерійскаго брака. 28856. — О замѣнѣ въ войсковыхъ больницахъ Кубанскаго казачьяго войска воловъ лошадьми. 29073. — Объ установленіи новаго порядка исчисленія ремонта лошадей для артиллеріи. 29082. — О добавленіи къ штату Ковенской крѣпостной жандармской команды 15-ти унтеръ-офицеровъ и 4-хъ строевыхъ лошадей. 29377.—О возложеніи надзора за санитарнымъ состояніемъ лошадей въ отдѣленіяхъ конскаго запаса на ветеринарныхъ чиновъ этапнаго лазарета. 29430.—О распространеніи закона 9 Января 1874 года объ отпускѣ войскамъ денегъ на продовольствіе лошадей во время подножнаго корма на лошадей частей войскъ, расположенныхъ въ Финляндіи. 29433. — Объ утвержденіи правилъ продажи и обмѣна казаками лейбъ-гвардіи Сводно-Казачьяго полка собственныхъ строевыхъ лошадей, по желанію самихъ владѣльцевъ, во всѣхъ случаяхъ увольненія ихъ со службы. 29518.

ЛЬГОТЫ.

О предоставленіи зауряд-прапорщикамъ права льготнаго проѣзда по желѣзнымъ дорогамъ. 29160.—Объ оказаніи городамъ Дисны, Дриссы, Заславлю, Ковны, Россіенамъ, Бахчисараю, Старому Крыму, Шацку, Черни и Новомиргороду нѣкоторыхъ льготъ по выполненію лежащихъ на нихъ обязательныхъ расходовъ и по уплатѣ накопившихся за ними казенныхъ недоимокъ. 29465.—О предоставленіи крестьянамъ переселенцамъ, зачисляющимся въ казачье сословіе Амурскаго и Уссурійскаго казачьихъ войскъ, 5-ти-лѣтней льготы по отбыванію воинской повинности. 29498. — О распространеніи предоставленныхъ закономъ 22 Апрѣля 1906 года льготъ по отбыванію воинской повинности на лицъ, окончившихъ курсъ учебныхъ заведеній, указанныхъ въ семъ законѣ, до его воспослѣдованія. 29626. — О предоставленіи нѣкоторыхъ льготъ заемщикамъ Государственнаго Дворянскаго Земельнаго Банка и Особаго его Отдѣла, пострадавшимъ отъ неурожаевъ 1905 и 1906 годовъ, а также отъ аграрныхъ безпорядковъ. 29744.

ЛѢКАРСТВА.

Высочайше ратифицированные Международное Соглашеніе и Протоколъ по вопросу о принятіи единообразныхъ способовъ приготовленія сильнодѣйствующихъ лѣкарствъ. 29277.

ЛѢСА.

Высочайше утвержденное Временное Положеніе объ управленіи войсковыми лѣсами Забайкальскаго казачьяго войска. 28821.

ЛѢСНАЯ СТРАЖА.

О порядкѣ расходованія кредитовъ на содержаніе лѣсной стражи въ Уральскомъ казачьемъ войскѣ. 29762.

ЛѢСНИЧІЕ.

Объ увеличеніи содержанія Главныхъ Лѣсничихъ въ Финляндіи и о мѣстѣ ихъ жительства. 29599.—Объ увеличеніи содержанія Лѣсничихъ бостелей милиціоннаго, гражданскаго и духовнаго вѣдомствъ. 29600.

ЛѢСНЫЕ КОНДУКТОРЫ.

Объ улучшеніи матеріальнаго положенія лѣсныхъ кондукторовъ въ Кубанскомъ казачьемъ войскѣ. 29655.

ЛѢСОПРОМЫШЛЕННОСТЬ.

Высочайше утвержденный Уставъ Иркутскаго лѣсопромышленнаго Товарищества. 28936.—Высочайше утвержденный Уставъ Англо-Русскаго лѣсопромышленнаго и торговаго Общества. 29206.—Высочайше утвержденный Уставъ «Максатинскаго лѣсопромышленнаго Общества». 29348.—Высочайше утвержденныя Условія дѣятельности въ Россіи учрежденнаго въ Англіи акціонернаго Общества, подъ наименованіемъ: «Кутаисское горно-и лѣсопромышленное Общество, съ ограниченною отвѣтственностью». 29352.—Высочайше утвержденный Уставъ Вологодскаго лѣсопромышленнаго Общества. 29356.

ЛѢЧЕБНИЦЫ и ЛѢЧЕБНЫЯ ЗАВЕДЕНІЯ.—*См.* Госпитали.

М.

МАГ.—МАН.

МАГИСТРАТЪ.

О передачѣ въ вѣдѣніе Варшавскаго Городскаго Магистрата благотворительныхъ заведеній, подвѣдомственныхъ Варшавскому Городскому Совѣту общественнаго призрѣнія. 29505.

МАІОРАТЫ.

О присоединеніи къ заповѣдному имѣнію Стефана Потоцкаго движимаго имущества, поименованнаго въ описи, Стефаномъ Потоцкимъ составленной. 28782.—Объ обращеніи принадлежащихъ Князю Роману-Демьяну-Евстафію-Павлу Сангушко въ Волынской губерніи недвижимыхъ имѣній въ заповѣдное. 29066.—О присоединеніи принадлежащаго Генералъ-Маіору Михаилу Устинову въ Могилевскомъ уѣздѣ, Подольской губерніи, недвижимаго имѣнія къ заповѣдному, въ родѣ Устинова, имѣнію. 29067.

МАЛОЛѢТКИ, МАЛОЛѢТНІЕ.—*См.* Дѣти.

МАНИФЕСТЪ.

О роспускѣ Государственной Думы, о времени созыва новой Думы и объ измѣненіи порядка выборовъ въ Государственную Думу. 29240.

МАНУФАКТУРЫ.

Высочайше утвержденный Уставъ акціонернаго Общества шляпной мануфактуры въ Ченстоховѣ. 28934.—Высочайше утвержденный Уставъ акціонернаго Общества ткацкихъ мануфактуръ «Гиршбергъ и Бирбаумъ». 29115.—Высочайше утвержденный Уставъ акціонернаго Общества суконной мануфактуры «Г. Ландсбергъ» въ Томашовѣ, Петроковской губерніи. 29158.—Высочайше утвержденный Уставъ Товарищества Тезинской мануфактуры Н. Г. Разоренова. 29340.—Высочайше утвержденный Уставъ акціонернаго Общества соединенныхъ хлопчато-бумажныхъ мануфактуръ въ городѣ Лодзи. 29448.—Высочайше утвержденный Уставъ Товарищества Измайловской красильно-апретурной мануфактуръ Ф. и П. Герасимовыхъ. 29703.—Высочайше утвержденный

МАС.

Уставъ Товарищества мануфактуръ «Братья П. и А. Кудины». 29913.

МАСЛА.

Высочайше утвержденный Уставъ акціонернаго Общества «А. Эльрихъ и К°»—Русское производство Вакуумъ-масл. 29692.—Высочайше утвержденный Уставъ Русскаго акціонернаго Общества для производства и продажи смазочныхъ матеріаловъ и другихъ химическихъ продуктовъ подъ фирмою: «Вакуумъ Ойль Компаніи». 29693.

МАСТЕРА, МАСТЕРОВЫЕ и МАСТЕРСКІЯ.

О введеніи техническихъ мастеровъ въ штаты Управленій артиллерійскихъ частей, перевооруженныхъ скорострѣльною артиллеріею. 28869.—О распространеніи дѣйствія приказа по военному вѣдомству 1906 года, № 363, на оружейныхъ мастеровъ 1-го и 2-го разрядовъ и на оружейныхъ подмастерьевъ. 28999.—О сохраненіи до конца 1907 года всѣхъ штатныхъ увеличеній, послѣдовавшихъ за время войны съ Японіей, въ составахъ артиллерійскихъ складовъ и Хабаровской окружной артиллерійской мастерской. 29194.—Объ отпускѣ денегъ на теплую одежду оружейнымъ мастерамъ нижняго званія и вольнонаемнымъ, состоящимъ при Управленіяхъ Начальниковъ мѣстныхъ бригадъ. 29389.—Объ учрежденіи должностей строительныхъ мастеровъ при Сельскохозяйственномъ Управленіи. 29596.—О распространеніи дѣйствія статей 15 и 32 Высочайше утвержденнаго, 10 Февраля 1906 года, положенія Военнаго Совѣта о вольнонаемныхъ мастеровыхъ и рабочихъ техническихъ артиллерійскихъ заведеній, окружныхъ артиллерійскихъ мастерскихъ и завода военно-врачебныхъ заготовленій на хирургическихъ инструментальныхъ мастеровъ и ихъ помощниковъ аптечныхъ магазиновъ, складовъ и Окружныхъ Военно-Медицинскихъ Управленій, гдѣ таковые положены. 29758.—Объ упраздненіи въ Окружныхъ Артиллерійскихъ Управленіяхъ должностей мастеровъ-чертежниковъ нижняго званія и объ успленіи канцелярскихъ средствъ Туркестанскаго Окружнаго Артиллерійскаго Управленія. 29786.

МАТ.—МЕД.

МАТЕРІАЛЬНОЕ ПОЛОЖЕНІЕ.

Объ улучшеніи матеріальнаго положенія воинскихъ чиновъ, находящихся на рубежѣ между классными и нижними чинами. 29456.—Объ улучшеніи матеріальнаго положенія лѣсныхъ кондукторовъ въ Кубанскомъ казачьемъ войскѣ. 29653.

МАШИНЫ.

Высочайше утвержденныя Условія дѣятельности въ Россіи Германскаго акціонернаго Общества, подъ наименованіемъ: «Общество съ ограниченною отвѣтственностью для распространенія наборныхъ машинъ». 29865.

МАЯКИ.

Объ отчужденіи земли въ Херсонскомъ уѣздѣ и губерніи подъ устройство Верхняго Хабловскаго маяка при Очаковскомъ каналѣ у устья рѣки Буга. 28975.

МЕДАЛИ.

Объ установленіи медали въ память плаванія въ 1904 и 1905 годахъ вокругъ Африки на Дальній Востокъ эскадры, состоявшей подъ командою Генералъ-Адъютанта Рожественскаго. 28902.—Объ учрежденіи въ Императорскомъ Александровскомъ Лицеѣ золотой медали имени Статсъ-Секретаря Дурново. 29583.

МЕДИКАМЕНТЫ.

О разрѣшеніи аптекѣ С.-Петербургской биржевой барачной больницы розничной продажи медикаментовъ, на общемъ для вольныхъ аптекъ основаніи. 28773.

МЕЛЬНИЦЫ.

Объ отчужденіи для надобностей военнаго вѣдомства принадлежащей отставному унтеръ-офицеру Сильвестру Ивановичу Макѣеву водяной мельницы въ дачѣ селенія Благодарнаго, Карсской области. 29100.—Высочайше утвержденный Уставъ мукомольнаго Товарищества Якова Емельяновича Башки-

рова въ Нижнемъ Новгородѣ. 29143.—Высочайше утвержденный Уставъ Общества соединенныхъ Маньчжурскихъ мельницъ. 29337.—Высочайше утвержденный Уставъ Товарищества Невской мукомольной мельницы О. Л. Попенова и М. П. Шахова въ С.-Петербургѣ. 29472.

МЕХАНИЧЕСКІЯ ИЗДѢЛІЯ.

Высочайше утвержденный Уставъ Иваново-Вознесенскаго Товарищества механическихъ издѣлій. 29898.

МИНЕРАЛЬНЫЯ ВОДЫ.

О признаніи Тифлисскихъ источниковъ минеральныхъ водъ имѣющими общественное значеніе. 29278.—О признаніи Псекупскихъ источниковъ минеральныхъ водъ имѣющими общественное значеніе. 29279.—Высочайше утвержденный Уставъ Товарищества по эксплоатаціи Ямаровскихъ минеральныхъ водъ въ Забайкальѣ. 29688.

МИНИСТЕРСТВА.

1) Внутреннихъ Дѣлъ.

О сокращеніи состава Членовъ Совѣта Министра Внутреннихъ Дѣлъ. 28757.

2) Военное.

О прекращеніи нѣкоторыхъ добавочныхъ отпусковъ по Военному Министерству. 29517.

3) Императорскаго Двора.

Объ утвержденіи штата Нерчинскаго Отдѣленія Кассы Министерства Императорскаго Двора. 29264.

4) Народнаго Просвѣщенія.

Объ измѣненіи Правилъ ношенія форменной одежды чинами вѣдомства Министерства Народнаго Просвѣщенія. 29576.

5) Путей Сообщенія.

О продленіи на одинъ годъ дѣйствія временныхъ: Учрежденія Министерства Путей Сообщенія, штата центральныхъ установленій сего Министерства и дополнительнаго штата Управленія по Сооруженію Желѣзныхъ Дорогъ, со всѣми послѣдовавшими по означеннымъ штатамъ добавленіями и измѣненіями. 29663.

6) Торговли и Промышленности.

О переименованіи одной изъ двухъ должностей Членовъ отъ Министерства Финансовъ въ Особомъ Присутствіи по дѣламъ страхованія и противопожарныхъ мѣръ въ таковую же должность Члена отъ Министерства Торговли и Промышленности. 28991.—О передачѣ казенныхъ угольныхъ копей на островѣ Сахалинѣ въ вѣдѣніе Министерства Торговли и Промышленности. 29054.—О передачѣ учебныхъ заведеній горно-технической спеціальности въ вѣдѣніе Учебнаго Отдѣла Министерства Торговли и Промышленности. 29524.—О сосредоточеніи дѣлъ по утвержденію Уставовъ яхтъ-клубовъ и по завѣдыванію оными въ Министерствѣ Торговли и Промышленности. 29793.

7) Финансовъ.

О переименованіи одной изъ двухъ должностей Членовъ отъ Министерства Финансовъ въ Особомъ Присутствіи по дѣламъ страхованія и противопожарныхъ мѣръ въ таковую же должность Члена отъ Министерства Торговли и Промышленности. 28991.—Высочайше одобренныя Правила объ именномъ знакѣ, учреждаемомъ по Министерству Финансовъ для лицъ, оказывавшихъ содѣйствіе по собиранію свѣдѣній для періодическихъ изданій Министерства Финансовъ или состоявшихъ корреспондентами сихъ изданій, за заслуги торговлѣ и сельскому хозяйству. 29568.

8) Юстиціи.

О продленіи срока ассигнованія кредитовъ на содержаніе Чертежной при Судебномъ Департаментѣ Правительствующаго Сената и состоящихъ при Департаментахъ Сената штатныхъ чиновниковъ за оберъ-прокурорскимъ столомъ, а также одного отдѣленія въ составѣ центральныхъ учрежденій Министерства Юстиціи и одной должности Товарища Прокурора С.-Петербургской Судебной Палаты. 29739.

МИНИСТРЫ.

О предоставленіи Морскому Министру правъ Главнаго Начальника флота и морскаго вѣдомства и о расширеніи правъ Товарища Морскаго Министра. 28777.—О продленіи на 1907 годъ предоставленнаго Министру Финансовъ полномочія по установленію временныхъ подесятинныхъ окладовъ государственнаго поземельнаго налога для богарныхъ и необрабатываемыхъ земель въ Туркестанскомъ краѣ. 28843.—О предоставленіи Министру Торговли и Промышленности особаго права по реорганизаціи горнаго надзора. 28846.—О дарованіи нѣкоторыхъ правъ ученицамъ Шушинскаго Маріинскаго женскаго Училища и о предоставленіи Министру Народнаго Просвѣщенія распространять эти права на другія Маріинскія женскія Училища. 29542.—О предоставленіи Министру Торговли и Промышленности участія въ опредѣленіи порядка производства желѣзными дорогами ссудной, складочной и коммисіонной операцій. 29887.

МОНАСТЫРИ.

О разрѣшеніи сбора пожертвованій въ предѣлахъ Россіи монастырямъ русскому женскому въ Чилик-Дере, въ Румыніи, и греческому Св. Георгія Хутера, близъ Гюмюшхане. 29000.

МОРЕПЛАВАНІЕ.

Высочайше ратификованные: I. Договоръ о торговлѣ и мореплаваніи и II. Рыболовная Конвенція, заключенные между Россіей и Японіей, а также Протоколъ объ открытіи консульствъ въ Россіи и Японіи. 29416.—Высочайше ратификованный Договоръ о торговлѣ и мореплаваніи между Россіей и Италіей. 29806.

МОРСКОЕ ВѢДОМСТВО.

О предоставленіи Морскому Министру правъ Главнаго Начальника флота и морскаго вѣдомства и о расширеніи правъ Товарища Морскаго Министра. 28777.—Объ утвержденіи образца, описанія и рисунка мундира для фельдшеровъ морскаго вѣдомства и объ отпускѣ означеннымъ фельдшерамъ синихъ фланелевыхъ рубахъ, съ упраздненіемъ отпуска имъ рабочаго платья. 28911.—Объ измѣненіи порядка производства дѣлъ по учиненнымъ служащими въ морскомъ вѣдомствѣ преступнымъ дѣяніямъ государственнымъ. 29044.—Высочайше утвержденныя Измѣненія и Дополненія въ Правилахъ о формахъ одежды офицерскихъ и гражданскихъ чиновъ морскаго вѣдомства. 29096.—О присвоеніи чиновникамъ морскаго вѣдомства накидки изъ непромокаемой матеріи, съ капюшономъ и оксидированными арматурою и цѣпочкою. 29230.—Объ оставленіи на дѣйствительной службѣ до 1909 года 75 Подпоручиковъ и Прапорщиковъ и о принятіи вновь на службу изъ запаса до того же срока до 35 Подпоручиковъ. 29231.—Объ измѣненіи положеній о довольствіи чиновъ морскаго вѣдомства. 29248.—О замѣнѣ отпуска суконныхъ рукавицъ для нижнихъ чиновъ—шерстяными перчатками и объ установленіи срока выслуги этимъ перчаткамъ. 29249.—Объ отпускѣ, въ видѣ опыта, на два года на вещи обмундированія нижнихъ чиновъ морскихъ командъ и школы юнговъ при Гвардейскомъ экипажѣ новыхъ суконъ. 29250.—О распространеніи на чиновъ кондукторскаго званія морскаго вѣдомства, состоящихъ въ запасѣ, правилъ учета, установленныхъ для офицерскихъ чиновъ запаса. 29397.—*См. также.* Флотъ.

МОРСКОЙ КАДЕТСКІЙ КОРПУСЪ.—*См.* Училища военныя.

МОСТЫ.

Объ отдаленіи сроковъ окончанія постройки желѣзнодорожной линіи Люберцы—Арзамасъ и сооруженія моста черезъ рѣку Волгу близъ станціи Свіяжскъ на Рязанско-Казанской желѣзной дорогѣ. 29782.

МУЗЕЙ.

Объ учрежденіи новой должности Помощника Его Императорскаго Высочества, Великаго Князя Александра Михаиловича по управленію Севастопольскимъ музеемъ. 29882.

МУЗЫКА.

Объ учрежденіи хора музыки при 5-мъ пѣхотномъ сибирскомъ резервномъ Иркутскомъ полку. 28880. — О дополнительномъ отпускѣ изъ войсковаго капитала Кубанскаго казачьяго войска по 1.500 рублей въ годъ на содержаніе нижнихъ чиновъ музыкантскаго и пѣвческаго хоровъ этого войска. 29074.

МУЛЛЫ.

Объ увеличеніи окладовъ жалованья положеннымъ по штатамъ Крымскаго драгунскаго и Дагестанскаго коннаго полковъ муллам до 444 рублей въ годъ каждому, а состоящему въ штатѣ Крымскаго драгунскаго полка муэззину—до 300 рублей въ годъ. 29578.

МУНДИРЫ.—*См.* Обмундированіе.

МУСОРЪ.

Объ измѣненіи порядка вывозки мусора и снѣга изъ занятыхъ войсками помѣщеній. 29763.

МУЭЗЗИНЪ.

Объ увеличеніи окладовъ жалованья положеннымъ по штатамъ Крымскаго драгунскаго и Дагестанскаго коннаго полковъ муллам до 444 рублей въ годъ каждому, а состоящему въ штатѣ Крымскаго драгунскаго полка муэззину—до 300 рублей въ годъ. 29578.

МѢДЬ.

Высочайше утвержденныя Условія дѣятельности въ Россіи Англійскаго акціоернаго Общества, подъ наименованіемъ: «Акціонерное Общество Спасскихъ мѣдныхъ рудъ, съ ограниченною отвѣтственностью». 28926.—Высочайше утвержденныя Условія дѣятельности въ Россіи Англійскаго акціонернаго Общества, подъ наименованіемъ: «Акціонерное Общество Атбазарскихъ мѣдныхъ копей, съ ограниченною отвѣтственностью». 29350.—Высочайше утвержденный Уставъ акціонернаго Общества «Мѣдь». 29903.

МѢРИТЕЛЬНЫЯ СВИДѢТЕЛЬСТВА.

Декларація, подписанная съ Высочайшаго соизволенія, между Россіей и Швеціей касательно взаимнаго признаванія мѣрительныхъ свидѣтельствъ купеческихъ судовъ. 29284.

МѢСТЕЧКИ.

О замѣщеніи, по назначенію Губернатора, должности мѣщанскаго старосты въ мѣстечкѣ Котельнѣ, Волынской губерніи. 28993.—О продленіи срока дѣйствія введеннаго въ городахъ Вильнѣ и Гродно, а также въ мѣстечкѣ Сморгони, Виленской губерніи, положенія усиленной охраны. 29078.

МѢСТНЫЯ КОМАНДЫ.

Объ упраздненіи должности и Управленія Начальника мѣстныхъ войскъ на островѣ Сахалинѣ и о подчиненіи Сахалинской мѣстной команды Начальнику Штаба Приамурскаго военнаго округа. 28814.—Объ учрежденіи въ Сахалинской мѣстной командѣ должности Старшаго Врача. 28883.—О сформированіи четырехъ мѣстныхъ командъ въ Терскомъ казачьемъ войскѣ. 29286.—Объ увеличеніи отпуска денегъ на канцелярскія надобности для Новочеркасской мѣстной команды области войска Донскаго. 29388.—Объ установленіи отпуска порціонныхъ денегъ нижнимъ чинамъ мѣстныхъ командъ войска Донскаго и Усть-Лабинской и Баталпашинской мѣстныхъ командъ Кубанскаго войска, при сопровожденіи ими арестантовъ въ качествѣ начальниковъ конвоя. 29548.—Объ измѣненіяхъ въ подчиненіи мѣстныхъ командъ въ Тургайской и Уральской областяхъ. 29759.

МѢЩАНСКІЙ СТАРОСТА.

О замѣщеніи, по назначенію Губернатора, должности мѣщанскаго старосты въ мѣстечкѣ Котельнѣ, Волынской губерніи. 28993.

Н.

НАГРАЖДЕНІЯ.

О порядкѣ награжденія офицерскимъ темлякомъ и юнкерскими погонами нижнихъ чиновъ Дагестанскаго коннаго полка. 29185.—О дополненіи дѣйствующихъ правилъ о награжденіи первымъ класснымъ чиномъ кандидатовъ на классную должность при увольненіи ихъ отъ службы. 29659.

НАДЗОРЪ.

Объ отнесеніи города Брянска съ его уѣздомъ, Орловской губерніи, къ числу мѣстностей, въ коихъ воспрещается жительство и пребываніе лицамъ, подвергаемымъ по судебнымъ приговорамъ надзору полиціи. 29164, 29165.—О возложеніи надзора за санитарнымъ состояніемъ лошадей въ отдѣленіяхъ конскаго запаса на ветеринарныхъ чиновъ этапнаго лазарета. 29430.—О дополненіи Устава о воинской повинности правилами объ исполненіи воинской повинности привлеченными къ дознаніямъ по государственнымъ преступленіямъ и подвергнутыми гласному полицейскому надзору въ порядкѣ Положенія объ охранѣ. 29356.

НАДСМОТРЩИКИ.

Объ упраздненіи четырехъ должностей надсмотрщиковъ на персидскихъ телеграфныхъ линіяхъ. 28992.

НАКАЗНЫЕ АТАМАНЫ.—*См.* Атаманы.

НАКИДКИ.—*См.* Обмундированіе.

НАЛОГИ.—*См.* Сборы и налоги.

НАРОДНЫЯ ЧТЕНІЯ.

Объ отмѣнѣ установленнаго Высочайшимъ повелѣніемъ 28 Января 1901 года (19619) порядка открытія народныхъ чтеній и объ установленіи на будущее время явочнаго порядка устройства таковыхъ чтеній. 28845.

НАРЯДЫ.—*См.* Заказы.

НАЧАЛЬНИКИ РАЗНЫХЪ ЧАСТЕЙ.

Объ увеличеніи штатнаго содержанія Начальникамъ техническихъ желѣзнодорожныхъ училищъ. 28760.—О перечисленіи должности Начальника Архива Штаба Омскаго военнаго округа въ высшій классъ. 28797.—Объ упраздненіи должности и Управленія Начальника мѣстныхъ войскъ на островѣ Сахалинѣ и о подчиненіи Сахалинской мѣстной команды Начальнику Штаба Приамурскаго военнаго округа. 28814.—Объ утвержденіи организаціи частей полевой артиллеріи Дальняго Востока и Сибири, установленіи порядка ихъ подчиненія и введеніи Начальниковъ учебныхъ артиллерійскихъ полигоновъ въ Приамурскомъ, Иркутскомъ и Омскомъ военныхъ округахъ. 28891.—О выдачѣ Начальникамъ учебныхъ артиллерійскихъ полигоновъ при поѣздкахъ по дѣламъ службы предложеній и прогонныхъ денегъ. 28981.—О предоставленіи Начальнику Управленія Желѣзныхъ Дорогъ правъ и обязанностей, сопряженныхъ съ должностью Товарища Министра Путей Сообщенія. 29009.—О переименованіи старшихъ постовъ пограничной стражи въ начальниковъ сихъ постовъ. 29239.—О предоставленіи Начальникамъ Царскосельскаго, Петергофскаго и Гатчинскаго Дворцовыхъ Управленій и Управляющему городомъ Павловскомъ правъ по изданію обязательныхъ постановленій. 29387.—Объ отмѣнѣ подчиненія Жандармскихъ Полицейскихъ Управленій желѣзныхъ дорогъ и С.-Петербургскаго жандармскаго дивизіона Начальнику Штаба отдѣльнаго корпуса жандармовъ. 29346.—О правахъ Начальника корпуса военныхъ топографовъ по распоряженію штатными суммами. 29566.—Объ отпускѣ Начальнику Туркестанской желѣзнодорожной бригады прогоновъ за командировки и фуражныхъ денегъ. 29646.—Объ исключеніи изъ штата Сестрорѣцкаго оружейнаго завода должностей одного Штабъ-Офицера по технической части и одного Начальника мастерской. 29839.—*См. также:* Крестьянскіе Начальники.

НЕДОИМКИ.

О разсрочкѣ числящейся за городомъ Опочкою, Псковской губерніи, недоимки, съ пенею, пособія казнѣ на содержаніе городскаго училища. 28916.—О разсрочкѣ числящейся за городомъ Тихвиномъ недоимки пособія казнѣ на содержаніе Полицейскихъ Управленій въ Имперіи. 28918.—О разсрочкѣ числящихся за городомъ Гомелемъ, Могилевской губерніи, недоимокъ пособій казнѣ по содержанію центральныхъ и полицейскихъ учрежденій и учебныхъ заведеній. 29106.—О разсрочкѣ городу Москвѣ уплаты недоимки пособія казнѣ на содержаніе полиціи въ 1906 году. 29328.—О предоставленіи Областному войска Донскаго Распорядительному Комитету по земскимъ дѣламъ слагать недоимки земскихъ сборовъ. 29438.—О разсрочкѣ числящихся за городомъ Дубно, Волынской губерніи, недоимокъ пособія казнѣ. 29459.—О разсрочкѣ числящихся за городомъ Соколкою, Гродненской губерніи, недоимокъ пособія казнѣ. 29460.—О разсрочкѣ числящейся за городомъ Владивостокомъ недоимки пособія казнѣ на содержаніе полиціи. 29462.—О разсрочкѣ числящейся за городомъ Одессою недоимки пособія казнѣ на содержаніе центральныхъ, мѣстныхъ и полицейскихъ учрежденій, а также высшаго учебнаго заведенія. 29463.—О разсрочкѣ числящейся за городомъ Житоміромъ недоимки пособій казнѣ въ суммѣ 76.318 рублей 74 копѣекъ. 29667.—О разсрочкѣ числящейся за городомъ Минусинскомъ недоимки пособія казнѣ въ суммѣ 4.620 рублей 10 копѣекъ. 29890.

НЕДОРОДЪ.—*См.* Неурожай.

НЕПРЕМѢННЫЕ ЧЛЕНЫ.

О временномъ дополнительномъ отпускѣ разъѣздныхъ денегъ Непремѣнному Члену 1-го и 2-го Донскихъ Окружныхъ по крестьянскимъ дѣламъ Присутствій. 28825.—О включеніи въ составъ Училищныхъ Совѣтовъ въ области войска Донскаго Непремѣнныхъ Членовъ Областнаго и Окружныхъ по крестьянскимъ дѣламъ Присутствій, а въ губерніяхъ Тобольской и Томской—Крестьянскихъ Начальниковъ. 29319.

НЕУРОЖАЙ.

О безакцизномъ отпускѣ сахара для пострадавшаго отъ недорода населенія. 28858.—Объ отпускѣ изъ государственнаго казначейства 6.000.000 рублей на расходы по оказанію населенію врачебно-питательной и благотворительной помощи въ мѣстностяхъ, постигнутыхъ неурожаемъ 1906 года. 29092.—Объ ассигнованіи средствъ, необходимыхъ для завершенія продовольственной кампаніи 1906—1907 годовъ. 29235.—О порядкѣ взысканія продовольственныхъ долговъ съ сельскихъ обывателей въ 1907 и первой половинѣ 1908 годовъ по ссудамъ, выданнымъ по случаю неурожаевъ послѣднихъ годовъ. 29527.—О предоставленіи нѣкоторыхъ льготъ заемщикамъ Государственнаго Дворянскаго Земельнаго Банка и Особаго его Отдѣла, пострадавшимъ отъ неурожаевъ 1905 и 1906 годовъ, а также отъ аграрныхъ безпорядковъ. 29744.—Объ отпускѣ средствъ, потребныхъ для оказанія помощи населенію, пострадавшему отъ неурожая 1907 года. 29875.

НЕФТЬ, НЕФТЕПРОМЫШЛЕННОСТЬ.

О нѣкоторыхъ измѣненіяхъ въ правилахъ о пріемѣ процентныхъ бумагъ въ залогъ по разсрочкѣ акциза за нефтяные продукты. 28769.—Объ измѣненіи редакціи статьи 7 Правилъ о нефтяныхъ промыслахъ на земляхъ Кубанскаго и Терскаго казачьихъ войскъ. 29025.—Высочайше утвержденный Уставъ нефтепромышленнаго и торговаго Общества «Муса Нагіевъ». 29119.—Объ учрежденіи Коммисій по оцѣнкѣ нефтяныхъ промысловъ и нефтеобрабатывающихъ заводовъ. 29265.—О продленіи срока дѣйствія Высочайше утвержденнаго, 12 Іюня 1900 года, мнѣнія Государственнаго Совѣта объ измѣненіи условій сдачи съ торговъ завѣдомо-нефтеносныхъ казенныхъ земель. 29507.—Высочайше утвержденный Уставъ Товарищества нефтянаго производства Г. М. Ліанозова сыновей. 29702.—О разрѣшеніи нефтепромышленникамъ, получившимъ въ предѣлахъ Апшеронскаго полуострова, на основаніи Временныхъ Правилъ 14 Мая 1900 года, участки подъ развѣдки и добычу нефти, заниматься на сихъ участкахъ добычей также и углеводороднаго газа. 29894.—Высочайше утвержденный Уставъ акціонернаго Общества нефтяныхъ продуктовъ. 29919.

НИЖНІЕ ЧИНЫ.

Объ оставленіи на учетѣ въ запасѣ арміи нижнихъ чиновъ сего запаса, поступившихъ на русскія коммерческія суда заграничнаго плаванія. 18458а.—Объ упраздненіи кадровъ Государственнаго ополченія и о введеніи, взамѣнъ ихъ, на усиленіе штатовъ Управленій Уѣздныхъ Воинскихъ Начальниковъ сверхсрочнослужащихъ унтеръ-офицеровъ. 28765.—Объ отмѣнѣ въ 1907 году учебныхъ сборовъ нижнихъ чиновъ запаса. 28786.—

О раздѣленіи на два разряда запаса нижнихъ чиновъ сухопутныхъ войскъ. 28794.—Объ установленіи права нижнихъ чиновъ, заболѣвшихъ психическимъ разстройствомъ, на сохраненіе жалованья, а семействамъ сверхсрочнослужащихъ квартирнаго довольствія въ теченіе перваго года лѣченія. 28815.—О разрѣшеніи нижнимъ чинамъ пѣхоты 2-го разряда по образованію, бывшимъ въ составѣ дѣйствовавшей на Дальнемъ Востокѣ арміи, держать экзаменъ на чинъ прапорщика запаса. 28874.—О путевомъ довольствіи состоящихъ въ запасѣ или въ отставкѣ раненыхъ нижнихъ чиновъ. 28978.—О производствѣ нижнихъ чиновъ спеціалистовъ въ квартирмейстеры и боцманматы, взамѣнъ повышенія ихъ въ старшіе. 29043.—Объ измѣненіи и дополненіи узаконеній о подготовкѣ нижнихъ чиновъ спеціалистовъ. 29175.—О порядкѣ награжденія офицерскимъ темлякомъ и юнкерскими погонами нижнихъ чиновъ Дагестанскаго коннаго полка. 29185.—Объ отмѣнѣ дѣйствія приказовъ по военному вѣдомству 1906 года за №№ 44 и 179, о нижнихъ чинахъ запаса, демобилизуемыхъ войскъ. 29220.—Объ отправленіи на счетъ казны на родину уволенныхъ отъ службы увѣчныхъ и раненыхъ нижнихъ чиновъ, прибывшихъ по своей иниціативѣ въ мѣста нахожденія учрежденій призрѣнія для исканія покровительства. 29221.—Объ утвержденіи образцовъ, описанія и рисунка рабочаго платья для всѣхъ нижнихъ чиновъ и юнговъ Гвардейскаго экипажа и для всѣхъ тѣхъ нижнихъ чиновъ флотскихъ экипажей, которые состоятъ въ составѣ командъ Императорскихъ и Особъ Императорской Фамиліи яхтъ и катеровъ, и описанія бѣлой льняной тонкой парусины для вышеозначеннаго платья и къ нему бѣлаго бумажнаго шнура. 29298.—О добавленіи къ штату Ковенской крѣпостной жандармской команды 15-ти унтеръ-офицеровъ и 4-хъ строевыхъ лошадей. 29377.—Объ измѣненіи статьи 13 Положенія о нижнихъ чинахъ унтеръ-офицерскаго званія, остающихся на сверхсрочной службѣ на строевыхъ должностяхъ. 29425.—Объ измѣненіи нѣкоторыхъ узаконеній, касающихся учета и призыва нижнихъ чиновъ запаса арміи и флота и ратниковъ Государственнаго ополченія I-го разряда. 29511.—О сокращеніи на половину числа прикомандировываемыхъ къ Пажескому Его Императорскаго Величества и Кадетскимъ Корпусамъ и къ Вольской военной школѣ строевыхъ пѣхотныхъ унтеръ-офицеровъ. 29513.—Объ отмѣнѣ дѣйствія приказа по военному вѣдомству 1883 года, за № 101, о порядкѣ назначенія нижнихъ чиновъ въ казенную прислугу къ офицерамъ. 29515.—Объ утвержденіи сабли въ желѣзныхъ ножнахъ для вооруженія офицеровъ и нижнихъ чиновъ постояннаго состава Офицерской Кавалерійской Школы. 29529.—Объ установленіи отпуска порціонныхъ денегъ нижнимъ чинамъ мѣстныхъ командъ войска Донскаго и Усть-Лабинской и Баталпашинской мѣстныхъ командъ Кубанскаго войска, при сопровожденіи ими арестантовъ въ качествѣ начальниковъ конвоя. 29548.—О томъ, чтобы въ 1908 году не производить учебныхъ сборовъ нижнихъ чиновъ запаса и ратниковъ Государственнаго ополченія 1-го разряда. 29582.

НОВОБРАНЦЫ.

О величинѣ контингента новобранцевъ въ призывъ 1907 года. 29091.

НОРМАЛЬНЫЙ ОТДЫХЪ.

Объ измѣненіи статей 5, 6 и 9 Высочайше утвержденнаго, 15 Ноября 1906 года, положенія объ обезпеченіи нормальнаго отдыха служащихъ въ торговыхъ заведеніяхъ, складахъ и конторахъ. 29555.

НОТАРІУСЫ.

Объ увеличеніи содержанія Секретарей и Нотаріусовъ Духовныхъ Консисторій. 29593.

НОТЫ ДИПЛОМАТИЧЕСКІЯ.—*См.* Трактаты.

НѢМЕЦКІЙ ЯЗЫКЪ.

О допущеніи преподаванія на Нѣмецкомъ языкѣ въ начальныхъ училищахъ и въ частныхъ учебныхъ заведеніяхъ Варшавскаго учебнаго округа. 28842.—О разрѣшеніи въ школахъ бывшихъ нѣмецкихъ колонистовъ преподаванія на Нѣмецкомъ языкѣ. 29016.

О.

ОБЕРЪ-ОФИЦЕРЫ.—*См.* Офицеры.

ОБЕРЪ-ФЕЙЕРВЕРКЕРЫ.

О содержаніи по штату Управленія Кронштадтской крѣпостной артиллеріи, взамѣнъ 6-ти оберъ-фейерверкеровъ нижняго званія,—2-хъ Классныхъ Оберъ-Фейерверкеровъ. 28857.—О содержаніи по штату главнаго артиллерійскаго полигона, взамѣнъ 4-хъ оберъ-фейерверкеровъ нижняго званія, 2-хъ Классныхъ Оберъ-Фейерверкеровъ въ помощь офицеру, завѣдывающему артиллерійскою лабораторіею. 29115.— О включеніи въ штаты Управленій крѣпостныхъ артиллерій Классныхъ Оберъ-Фейерверкеровъ, за счетъ исключенія оберъ-фейерверкеровъ нижняго званія. 29765.

ОБЛАСТИ.—*См.* Губерніи и Области.

ОБЛИГАЦІИ.

О сохраненіи за Обществомъ Брянскаго рельсо-прокатнаго, желѣзодѣлательнаго и механическаго завода права реализаціи облигацій на нарицательный капиталъ въ 12.000.000 рублей. 29712.

ОБМУНДИРОВАНІЕ.

О предоставленіи должностнымъ лицамъ, входящимъ въ составъ Комитета по управленію дѣлами Кіевскаго Общества лѣчебницъ для хронически-больныхъ дѣтей, а также служащимъ при лѣчебницахъ Врачамъ права ношенія мундира вѣдомства Человѣколюбиваго Общества. 28762.—Объ утвержденіи образца, описанія и рисунка мундира для фельдшеровъ морскаго вѣдомства и объ отпускѣ означеннымъ фельдшерамъ синихъ фланелевыхъ рубахъ, съ упраздненіемъ отпуска имъ рабочаго платья. 28911.—О присвоеніи нѣкоторымъ категоріямъ казачьихъ генераловъ, штабъ-и оберъ-офицеровъ наименованія: Состоящихъ въ запасѣ по такому-то войску и особыхъ отличій въ формѣ обмундированія. 29039.—О присвоеніи генераламъ, штабъ-и оберъ-офицерамъ, врачамъ и класснымъ чинамъ отдѣльнаго корпуса пограничной стражи кителя новаго образца. 29077.—Высочайше утвержденныя Измѣненія и Дополненія въ Правилахъ о формахъ одежды офицерскихъ и гражданскихъ чиновъ морскаго вѣдомства. 29096.—О присвоеніи на околышъ фуражки кондукторамъ флота кокарды офицерскаго образца, взамѣнъ присвоенной имъ кокарды образца, установленнаго для нижнихъ чиновъ. 29177.—О по-

рядкѣ награжденія офицерскимъ темлякомъ и юнкерскими погонами нижнихъ чиновъ Дагестанскаго коннаго полка. 29185.—О примѣненіи къ отдѣльному корпусу пограничной стражи Высочайшаго повелѣнія отъ 14 Апрѣля 1907 года о чахлахъ на фуражки защитнаго цвѣта. 29205.—О введеніи въ форму обмундированія офицеровъ флотиліи отдѣльнаго корпуса пограничной стражи однобортнаго кителя, шарфа и сабельной портупеи образцовъ, установленныхъ для офицеровъ морскаго вѣдомства. 29225.—О присвоеніи чиновникамъ морскаго вѣдомства накидки изъ непромокаемой матеріи, съ капюшономъ и оксидированными арматурою и цѣпочкою. 29230.—Объ измѣненіи формы обмундированія околоточныхъ надзирателей охраны Императорскаго Таврическаго дворца. 29236.—О замѣнѣ отпуска суконныхъ рукавицъ для нижнихъ чиновъ—шерстяными перчатками и объ установленіи срока выслуги этимъ перчаткамъ. 29249.—Объ отпускѣ, въ видѣ опыта, на два года на вещи обмундированія нижнихъ чиновъ морскихъ командъ и школы юнговъ при Гвардейскомъ экипажѣ новыхъ суконъ. 29250.—О дополненіи статьи 355 книги XIII Свода Морскихъ постановленій примѣчаніемъ. 29297.—Объ утвержденіи образцовъ, описанія и рисунка рабочаго платья для всѣхъ нижнихъ чиновъ и юнговъ Гвардейскаго экипажа и для всѣхъ тѣхъ нижнихъ чиновъ флотскихъ экипажей, которыя состоятъ въ составѣ командъ Императорскихъ Особъ Императорской Фамиліи яхтъ и катеровъ, и описанія бѣлой льняной тонкой парусины для вышеозначеннаго платья и къ нему бѣлаго бумажнаго шнура. 29298.—Объ отпускѣ денегъ на теплую одежду оружейнымъ мастерамъ нижняго званія и вольнонаемнымъ, состоящимъ при Управленіяхъ Начальниковъ мѣстныхъ бригадъ. 29389.—Объ утвержденіи форменной одежды для учениковъ Екатеринославскаго Коммерческаго Училища Имени Государя Императора Николая II. 29392.—О примѣненіи къ отдѣльному корпусу пограничной стражи Высочайшаго повелѣнія о предоставленіи права ношенія кителей, установленныхъ на лѣтнее время, и въ остальное время года. 29452.—О формѣ обмундированія чиновъ уѣздной полиціи въ Финляндіи. 29553.—Объ измѣненіи §§ 5 и 25 Высочайше утвержденныхъ, 16 Ноября 1904 года, Описанія и Правилъ ношенія форменной одежды чинамъ вѣдомства Главнаго Управленія Землеустройства и Земледѣлія. 29554.—О примѣненіи къ отдѣльному корпусу пограничной стражи Высочайше утвержденныхъ, 9 Іюня 1907 года, образца облегченнаго сѣраго шинельнаго сукна и образцовъ окраски въ полотнѣ въ защитный зеленовато-сѣрый цвѣтъ хлопчатобумажной ткани и льняного равентуха для лѣтней одежды нижнихъ чиновъ. 29569.—Объ измѣненіи Правилъ ношенія форменной одежды чинами вѣдомства Министерства Народнаго Просвѣщенія. 29576.—О дополненіи правилъ о формѣ одежды чиновъ Алтайскаго и Нерчинскаго округовъ. 29742.

ОБОРОНА.

Высочайше утвержденное Временное Положеніе объ Особомъ Комитетѣ по организаціи прибрежной обороны. 29176.

ОБЩЕСТВА.

1) Благотворительныя, ученыя, сельскія и проч.

Высочайше утвержденное Положеніе о сельскохозяйственныхъ складахъ при Обществахъ сельскаго хозяйства въ области войска Донскаго. 25848а.— О принятіи Его Императорскимъ Высочествомъ, Великимъ Княземъ Петромъ Николаевичемъ званія Почетнаго Члена Императорскаго С.-Петербургскаго Общества поощренія рысистаго коннозаводства. 28850.—О принятіи подъ покровительство Государя Императора Общества взаимопомощи кадетъ 1-го Кадетскаго Корпуса. 28871.—О принятіи Великимъ Княземъ Александромъ Михаиловичемъ званія Почетнаго Предсѣдателя Общества моряковъ торговаго флота въ Ростовѣ на Дону. 28905.—О принятіи Великимъ Княземъ Николаемъ Михаиловичемъ званія Покровителя Перваго Россійскаго Общества хозяйственнаго разведенія промысловыхъ животныхъ и полезной дичи. 28986.—О принятіи Великимъ Княземъ Николаемъ Николаевичемъ званія Почетнаго Члена Россійскаго Автомобильнаго Общества. 29006.—О принятіи Общества по оказанію безплатной медицинской помощи бѣднѣйшему населенію города Гатчино подъ покровительство Его Императорскаго Высочества, Великаго Князя Михаила Александровича. 29008.—О пожалованіи Обществу русскихъ акварелистовъ наименованія «Императорскаго». 29033.—Высочайше утвержденный Уставъ Императорскаго Русскаго Военно-Историческаго Общества. 29530.—О принятіи Его Императорскимъ Величествомъ званія Почетнаго Предсѣдателя Русскаго Военно-Историческаго Общества и о пожалованіи сему Обществу наименованія «Императорскаго». 29666.—Высочайше утвержденное Положеніе о нагрудномъ знакѣ Курсовъ востоковѣдѣнія при состоящемъ подъ Августѣйшимъ покровительствомъ Его Императорскаго Высочества, Великаго Князя Михаила Николаевича Обществѣ востоковѣдѣнія. 29746.

2) Акціонерныя, промышленныя, страховыя, желѣзнодорожныя, пароходныя и проч.

А. Утвержденіе Уставовъ и учрежденіе Обществъ.

Высочайше утвержденный Уставъ акціонернаго Общества руднаго дѣла Тушетухановскаго и Цеценхановскаго аймаковъ въ Монголіи. 28878.— Высочайше утвержденный Уставъ акціонернаго Общества, подъ наименованіемъ: «Товарищество Русско-Японской торговли». 28933.—Высочайше утвержденный Уставъ акціонернаго Общества шляпной мануфактуры въ Ченстоховѣ. 28934.—Высочайше утвержденный Уставъ акціонернаго Общества Варшавской фабрики арматуръ и двигателей. 28935.—Высочайше утвержденный Уставъ Московско-Сибирскаго горнопромышленнаго акціонернаго Общества. 28938.—Высочайше утвержденный Уставъ акціонернаго пароходнаго Общества «Новое Азовское Пароходство». 28939.—Высочайше утвержденный Уставъ акціонернаго пароходнаго и страховаго Общества «Полярная Звѣзда». 28940.—Высочайше утвержденный Уставъ акціонернаго пароходнаго Общества «Южно-Русское Общество пароходства по Днѣпру, Днѣстру, Бугу и Черному морю». 28941.—Высочайше утвержденный Уставъ акціонернаго Общества отеля-пансіона «Алупка». 28942.—Высочайше утвержденный Уставъ Общества «Хиликвары». 28945.—Высочайше утвержденный Уставъ Общества Лодзинскихъ узкоколейныхъ электрическихъ подъѣздныхъ путей (трамваевъ). 29032.—Высочайше утвержденный Уставъ акціонернаго Общества «Фармаконъ», заводъ фармацевтическихъ и химическихъ продуктовъ. 29110.—Высочайше утвержденный Уставъ акціонернаго Общества «Квебрахо» Блюнкъ, Дюбоскъ, Реннеръ и Комп. 29111.—Высочайше утвержденный Уставъ акціонернаго Общества ткацкихъ мануфактуръ «Гиршбергъ и Бирнбаумъ». 29115.—Высочайше утвержденный Уставъ Русскаго соленромышленнаго Общества. 29116.—Высочайше утвержденный Уставъ акціонернаго Общества графическаго заведенія «Р. Резигеръ» въ городѣ Лодзи. 29117.—Высочайше утвержденный Уставъ акціонернаго Общества технической конторы и Днѣпровскаго машиностроительнаго завода «Ѳ. И. Млошевскій и К°» въ Кіевѣ. 29118.—Высочайше утвержденный Уставъ нефтепромышленнаго и торговаго Общества «Муса Нагіевъ». 29119.— Высочайше утвержденный Уставъ акціонернаго Общества электрической энергіи въ Хабаровскѣ. 29121.—Высочайше утвержденный Уставъ акціонернаго Общества фабрики химическихъ продуктовъ въ Заверце. 29122.—Высочайше утвержденный Уставъ

акціонернаго Общества «Ѳома Николенко». 29123.—Высочайше утвержденный Уставъ акціонернаго Общества «Винклеръ, Гертнеръ и Борманъ». 29124.—Высочайше утвержденный Уставъ акціонернаго Общества «Наслѣдники Николая Андреевича Вахрамѣева». 29125.—Высочайше утвержденный Уставъ Общества для торговли желѣзной рудой «Продарудъ». 29126.—Высочайше утвержденный Уставъ Южнаго страховаго отъ огня Общества. 29142.—Высочайше утвержденный Уставъ Горско-Ивановскаго каменноугольнаго Общества. 29146. — Высочайше утвержденный Уставъ Новочеркасскаго акціонернаго электрическаго Общества. 29150.—Высочайше утвержденный Уставъ Общества «Школа и Знаніе». 29151.—Высочайше утвержденный Уставъ пивоваренаго акціонернаго Общества М. П. Калашниковъ и К° въ Нижнемъ-Новгородѣ. 29152.—Высочайше утвержденный Уставъ Тумнинскаго золотопромышленнаго Общества. 29156. — Высочайше утвержденный Уставъ акціонернаго Общества суконной мануфактуры «Г. Ляндсбергъ» въ Томашовѣ, Петроковской губерніи. 29158.—Высочайше утвержденный Уставъ акціонернаго Общества Архангельскаго рѣчнаго легкаго пароходства. 29159.—Высочайше утвержденный Уставъ Англо-Русскаго лѣсопромышленнаго и торговаго Общества. 29206.—Высочайше утвержденный Уставъ Общества Бугульминской желѣзной дороги. 29317.—Высочайше утвержденный Уставъ Общества соединенныхъ Маньчжурскихъ мельницъ. 29337.—Высочайше утвержденный Уставъ акціонернаго Общества свеклосахарнаго завода Ополе-Любельске. 29338.—Высочайше утвержденный Уставъ акціонернаго Общества листопрокатнаго завода и фабрики металлическихъ издѣлій «Шла». 29347.—Высочайше утвержденный Уставъ «Максатинскаго лѣсопромышленнаго Общества». 29348.—Высочайше утвержденный Уставъ акціонернаго Общества Олькушскихъ штампованныхъ и эмалированныхъ издѣлій «Вестенъ». 29355.—Высочайше утвержденный Уставъ Вологодскаго лѣсопромышленнаго Общества. 29356.—Высочайше утвержденный Уставъ акціонернаго Общества «Діана» въ городѣ Минскѣ. 29374.—Высочайше утвержденный Уставъ акціонернаго Общества «Танзутъ». 29375. — Высочайше утвержденный Уставъ Одесскаго акціонернаго Общества химическаго производства К. Я. Шестопала. 29376.—Высочайше утвержденный Уставъ акціонернаго Общества сахарнаго завода «Милеювъ». 29447.—Высочайше утвержденный Уставъ акціонернаго Общества соединенныхъ хлопчато-бумажныхъ мануфактуръ въ городѣ Лодзи. 29448.—Высочайше утвержденный Уставъ Сѣверо-Двинскаго пароходнаго Общества. 29471.—Высочайше утвержденный Уставъ Михайловскаго Общества каменноугольныхъ копей. 29474. — Высочайше утвержденный Уставъ торгово-коммисіоннаго акціонернаго Общества. 29477. — Высочайше утвержденный Уставъ акціонернаго Общества электролитическихъ заводовъ. 29478.—Высочайше утвержденный Уставъ акціонернаго Общества «Фарина». 29479. — Высочайше утвержденный Уставъ акціонернаго Общества «Донецкій Антрацитъ». 29480.—Высочайше утвержденный Уставъ акціонернаго Общества «Луи Зальмъ». 29481. — Высочайше утвержденный Уставъ С.-Петербургскаго Общества грузоваго автомобильнаго передвиженія. 29483. — Высочайше утвержденный Уставъ Московскаго акціонернаго Общества колбасно-консервнаго производства и торговли Ф. Грачева. 29486.—Высочайше утвержденный Уставъ Общества чугуно-литейнаго, механическаго и судостроительнаго завода «Гефестъ» въ Харбинѣ. 29487.—Высочайше утвержденный Уставъ Общества Орѣховскаго свеклосахарнаго и рафинаднаго завода. 29588.—Высочайше утвержденный Уставъ экономическаго Общества домовладѣльцевъ города Митавы. 29590. — Высочайше утвержденный Уставъ акціонернаго горнопромышленнаго и торговаго Общества «Гномъ». 29674. — Высочайше утвержденный Уставъ акціонернаго Общества табачной фабрики С. Крыма (бывш. Ѳеодосійской артели) въ городѣ Ѳеодосіи. 29676.—Высочайше утвержденный Уставъ Общества сахарнаго завода «Гарбовъ». 29684.—Высочайше утвержденный Уставъ акціонернаго Общества Куяльницкаго лимано-лѣчебнаго заведенія врача Яхимовича въ городѣ Одессѣ. 29689.—Высочайше утвержденный Уставъ акціонернаго Общества «Савва Петровъ». 29690. — Высочайше утвержденный Уставъ акціонернаго Общества Ландваровскаго проволочно-гвоздильнаго завода бр. Фрумкиныхъ. 29691.—Высочайше утвержденный Уставъ акціонернаго Общества «А. Эльрихъ и К°»—Русское производство Вакуумъ-маслъ. 29692.—Высочайше утвержденный Уставъ Русскаго акціонернаго Общества для производства и продажи смазочныхъ матеріаловъ и другихъ химическихъ продуктовъ подъ фирмою: «Вакуумъ-Ойль Компанія». 29693.—Высочайше утвержденный Уставъ Русскаго акціонернаго Общества для развитія и увеличенія числа перевозочныхъ средствъ и для эксплоатаціи таковыхъ въ Россіи. 29696. — Высочайше утвержденный Уставъ акціонернаго Общества «Р. и Т. Эльворти». 29697.—Высочайше утвержденный Уставъ акціонернаго Общества Шайтанскихъ горныхъ заводовъ. 29698.—Высочайше утвержденный Уставъ Общества Рижскихъ торговцевъ колоніальными товарами «Марсъ» въ городѣ Ригѣ и его окрестностяхъ. 29701.—Высочайше утвержденный Уставъ Кавказскаго торгово-промышленнаго Общества. 29899. — Высочайше утвержденный Уставъ акціонернаго Общества «Мѣдь». 29903. — Высочайше утвержденный Уставъ акціонернаго Общества молочныхъ и кофеенъ «Паевая». 29905.—Высочайше утвержденный Уставъ Общества Чечельницкаго свеклосахарнаго и рафинаднаго завода. 29911. — Высочайше утвержденный Уставъ акціонернаго Общества Брацловскихъ песочно-сахарнаго и рафинаднаго заводовъ. 29912. — Высочайше утвержденный Уставъ Южно-Русскаго акціонернаго Общества мукомольнаго и лѣсопильнаго дѣла, прежде «Нѣмецъ и Сыновья». 29915. — Высочайше утвержденный Уставъ акціонернаго Общества С.-Петербургской гостиницы «Метрополь». 29916. — Высочайше утвержденный Уставъ Общества Иркутскихъ розничныхъ торговцевъ. 29917.—Высочайше утвержденный Уставъ акціонернаго Общества нефтяныхъ продуктовъ. 29919.—Высочайше утвержденный Уставъ акціонернаго Общества шерстяныхъ издѣлій М. А. Виперъ въ городѣ Лодзи. 29920. — Высочайше утвержденный Уставъ акціонернаго Общества «В. Шуваловъ съ сыновьями». 29921. — Высочайше утвержденный Уставъ Русскаго коммисіоннаго акціонернаго Общества международной торговли и промышленности. 29922.—Высочайше утвержденный Уставъ акціонернаго Общества Амурскаго портландъ-цементнаго завода. 29924.

Б. Условія дѣятельности Обществъ.

Высочайше утвержденныя Условія дѣятельности въ Россіи Шведскаго акціонернаго Общества, подъ наименованіемъ: „Акціонерное Общество «Люксъ»“. 28925.—Высочайше утвержденныя Условія дѣятельности въ Россіи Англійскаго акціонернаго Общества, подъ наименованіемъ: «Акціонерное Общество Спасскихъ мѣдныхъ рудъ, съ ограниченною отвѣтственностью». 28926.—Высочайше утвержденныя Условія дѣятельности въ Россіи Англійскаго акціонернаго Общества, подъ наименованіемъ: «Общество Троицкихъ золотыхъ промысловъ, съ ограниченною отвѣтственностью». 28927. — Высочайше утвержденныя Условія дѣятельности въ Россіи учрежденнаго въ Англіи акціонернаго Общества, подъ наименованіемъ: «Кавказское Общество, съ ограниченною отвѣтственностью, для добыванія и обработки солодковаго корня (лакричника)». 28928.—Высочайше утвержденныя Условія дѣятельности въ Россіи Англійскаго акціонернаго Общества, подъ наименованіемъ «Сибирскій Синдикатъ, съ ограниченною отвѣтственностью». 29113.—Высочайше утвержденныя Условія дѣятельности въ Россіи Англійскаго акціонернаго Общества, подъ наименованіемъ: «Мѣдное Общество Мургульской рѣки, съ ограниченною отвѣтственностью». 29114.—Высочайше утвержденныя Условія дѣятельности въ Россіи Англійскаго акціонернаго Общества, подъ наименованіемъ: „Общество съ ограни-

ченною отвѣтственностью «Золотые пріиски Ключи»". 29339.—Высочайше утвержденныя Условія дѣятельности въ Россіи Англійскаго акціонернаго Общества, подъ наименованіемъ: «Сибирскія пустоши, Общество съ ограниченною отвѣтственностью». 29349. — Высочайше утвержденныя Условія дѣятельности въ Россіи Англійскаго акціонернаго Общества, подъ наименованіемъ: «Акціонерное Общество Атбазарскихъ мѣдныхъ копей, съ ограниченною отвѣтственностью». 29350.— Высочайше утвержденныя Условія дѣятельности въ Россіи Англійскаго акціонернаго Общества, подъ наименованіемъ: „Общество съ ограниченною отвѣтственностью «Центральная Сибирь»". 29351: — Высочайше утвержденныя Условія дѣятельности въ Россіи учрежденнаго въ Англіи акціонернаго Общества, подъ наименованіемъ: «Кутаисское горно-и лѣсопромышленное Общество, съ ограниченною отвѣтственностью». 29352. — Высочайше утвержденныя Условія дѣятельности въ Россіи Французскаго акціонернаго Общества, подъ наименованіемъ «Акціонерное Общество желѣзодѣлательнаго и сталелитейнаго завода Гута-Банкова въ Домбровѣ» (Русская Польша). 29446.— Высочайше утвержденныя Условія дѣятельности въ Россіи Бельгійскаго акціонернаго Общества, подъ наименованіемъ: «Общество аренды угольныхъ копей А. Ауербахъ и К°». 29767.—Высочайше утвержденныя Условія дѣятельности въ Россіи Бельгійскаго акціонернаго Общества, подъ наименованіемъ: «Анонимное Общество для аренды горныхъ промысловъ въ Россіи». 29864.—Высочайше утвержденныя Условія дѣятельности въ Россіи Германскаго акціонернаго Общества, подъ наименованіемъ: «Общество съ ограниченною отвѣтственностью для распространенія наборныхъ машинъ». 29865. — Высочайше утвержденныя Условія дѣятельности въ Россіи Французскаго акціонернаго Общества, подъ наименованіемъ: «Анонимное Общество Московской фабрики искусственнаго шелка». 29866.—Высочайше утвержденныя Условія дѣятельности въ Россіи Германскаго акціонернаго Общества, подъ наименованіемъ: «Общество электрическихъ предпріятій». 29868.—Высочайше утвержденныя Условія дѣятельности въ Россіи Англійскаго акціонернаго Общества, подъ наименованіемъ: «Пермская корпорація съ ограниченною отвѣтственностью». 29869.

В. Измѣненія и дополненія Уставовъ и Условій и другія узаконенія, касающіяся Обществъ.

Объ увеличеніи основнаго капитала Общества желѣзодѣлательныхъ, сталелитейныхъ и механическихъ заводовъ «Сормово». 28921.— Объ измѣненіи Устава Общества Невьянскихъ горныхъ и механическихъ заводовъ П. С. Яковлева. 28923. — Объ измѣненіи Устава акціонернаго Общества химическихъ заводовъ «Стремъ». 28924. — Высочайше утвержденныя Измѣненія и Дополненія Условій дѣятельности въ Россіи Бельгійскаго акціонернаго Общества, подъ наименованіемъ: «Русское промышленное и торговое анонимное Общество бывшихъ предпріятій Эмиля Хеблера». 28929.—Объ увеличеніи основнаго капитала Русскаго Донецкаго Общества каменноугольной и заводской промышленности. 28930. — Объ уменьшеніи основнаго капитала Русскаго Общества полевыхъ и узкоколейныхъ путей «Паровозъ». 28948.— Объ измѣненіи Устава Общества для торговли минеральнымъ топливомъ Донецкаго бассейна. 28951.—Объ измѣненіи Устава Общества Бобровицкаго свеклосахарнаго завода. 28953.—Объ уменьшеніи основнаго капитала международнаго акціонернаго Общества публикаціоннаго, адреснаго и подписочнаго дѣла. 28955.—Объ уменьшеніи основнаго капитала Рижскаго домостроительнаго Общества. 28956.—Объ измѣненіи Устава Общества Боровичскаго завода огнеупорныхъ и кислотоупорныхъ издѣлій и канализаціонныхъ трубъ, бывшій К. Вахтеръ и К°. 28959.—Объ измѣненіи Устава акціонернаго Общества Жирардовскихъ мануфактуръ Гилле и Дитриха. 29120.—Объ измѣненіи Устава акціонернаго Общества «Мацестинскій Курортъ». 29128.— Объ измѣненіи Устава Русскаго коксовальнаго и аерогено-газоваго Общества. 29130.— Объ измѣненіи Устава акціонернаго Общества Курляндскаго маслобойнаго завода. 29132.—Объ измѣненіи Устава акціонернаго Общества Кіевскаго машиностроительнаго и котельнаго завода «Гретеръ и Криванекъ». 29133.—Объ измѣненіи Устава акціонернаго Общества свеклосахарнаго завода «Ченстоцице». 29138.—Объ измѣненіи Устава Русскаго страховаго Общества «Помощь». 29141. — Объ измѣненіи Устава акціонерной Компаніи цѣпнаго пароходства по рѣкѣ Шексиѣ. 29147.—Высочайше утвержденныя Измѣненія и Дополненія дѣйствующаго Устава «Восточнаго Общества товарныхъ складовъ, страхованія и транспортированія товаровъ, съ выдачею ссудъ». 29149.—Объ упорядоченіи дѣлъ Генеральнаго Общества страхованій жизни и пожизненныхъ доходовъ. 29270. — Высочайше утвержденное Дополненіе Устава Общества Варшавскаго подъѣзднаго пути «Яблонна—Ваверъ». 29281. — Объ измѣненіи Устава акціонернаго Общества «Хлопокъ». 29320.— Объ измѣненіи Устава Общества Коломенскаго машиностроительнаго завода. 29335.— Объ уменьшеніи основнаго капитала Общества Южно-Русской каменноугольной промышленности. 29342. — Объ увеличеніи основнаго капитала и объ измѣненіи Устава Екатериновскаго горнопромышленнаго Общества. 29343. — О разрѣшеніи Обществу Варшавско-Вѣнской желѣзной дороги не производить полностью отчисленій въ реноваціонный его фондъ изъ валоваго дохода Общества за 1906 годъ. 29344.—Объ измѣненіи Устава акціонернаго Общества листопрокатнаго завода «Влохи». 29353.—Объ измѣненіи § 25 Устава Сѣвернаго страховаго Общества. 29358. — Объ измѣненіи Устава Перваго Россійскаго страховаго Общества, учрежденнаго въ 1827 году. 29359. — Объ измѣненіи Устава акціонернаго Общества лѣсопропиточныхъ заводовъ системы Юліуса Рютгерса. 29365. — Объ уменьшеніи основнаго капитала Южно-Русскаго Общества винодѣлія Генрихъ Редереръ въ Одессѣ. 29366.—Объ измѣненіи Устава акціонернаго Общества Одесскаго пробочнаго завода Эд. Арисъ и К°. 29368.—Высочайше утвержденныя Измѣненія дѣйствующаго Устава пароходнаго акціонернаго Общества «Россійскій Ллойдъ». 29373.—О мѣрахъ къ упорядоченію страховыхъ операцій С.-Петербургской Компаніи «Надежда». 29407.—Объ увеличеніи основнаго капитала Русскаго Донецкаго Общества каменноугольной и заводской промышленности. 29412. — О выдачѣ Обществу Бѣлгородъ-Сумской желѣзной дороги ссуды изъ казны въ размѣрѣ 250.000 рублей. 29441.—Объ увеличеніи основнаго капитала С.-Петербургской Компаніи «Надежда» для морскаго, рѣчнаго и сухопутнаго страхованія, транспортированія кладей и страхованія отъ огня имуществъ. 29468.— Объ измѣненіи Устава Таврическаго акціонернаго Общества чугунолитейнаго и машиностроительнаго завода «Левъ Либерманъ». 29469.—Объ отчужденіи части имуществъ, принадлежащихъ Товариществу Окуловскихъ писчебумажныхъ фабрикъ В. И. Пасбургъ и Россійскому транспортному и страховому Обществу. 29482.—О присвоеніи акціонерному Обществу древесно-масснаго и картоннаго завода «Койль» новаго наименованія: „Акціонерное Общество писчебумажной фабрики «Койль»" и объ измѣненіи Устава сего Общества. 29489.—Объ уменьшеніи основнаго капитала Астраханскаго нефтепромышленнаго и торговаго Общества. 29490.—Объ измѣненіи Устава Бакинскаго нефтянаго Общества. 29494.—О выдачѣ Московскому Обществу для сооруженія и эксплоатаціи подъѣздныхъ желѣзныхъ путей въ Россіи ссуды изъ казны въ размѣрѣ до 300.000 рублей. 29535.—Высочайше утвержденныя Измѣненія и Дополненія дѣйствующаго Устава страховаго Общества «Россія». 29673.—Высочайше утвержденныя Измѣненія и Дополненія дѣйствующаго Устава Общества Коломенскаго машиностроительнаго завода. 29705.—Объ измѣненіи Устава Ферганскаго нефте-и горнопромышленнаго акціонернаго Общества «Чиміонъ». 29706.—Объ измѣненіи Устава Общества торговцевъ Александровскаго рынка въ городѣ С.-Петербургѣ и дополненіи Правилъ о собраніяхъ

уполномоченныхъ выборныхъ означеннаго Общества и о порядкѣ избранія этихъ уполномоченныхъ. 29708.—Объ увеличеніи основнаго капитала Московско-Волжскаго нефтепромышленнаго и торговаго Общества «Биби-Эйбатъ». 29709.—Объ измѣненіи Устава акціонернаго Общества бумажныхъ мануфактуръ Луи Гейера. 29710.—Объ измѣненіи условій дополнительнаго выпуска акцій Общества мѣдно-прокатнаго и трубнаго завода, бывшаго Э. Розенкранца. 29711.—О сохраненіи за Обществомъ Брянскаго рельсопрокатнаго, желѣзодѣлательнаго и механическаго завода права реализаціи облигацій на нарицательный капиталъ въ 12.000.000 рублей. 29712.—Объ измѣненіи Устава Центрально-Челекенскаго нефтепромышленнаго Общества. 29713. — Объ измѣненіи Устава акціонернаго Общества Руднянской паровой вальцовой мукомольной мельницы. 29715.—Объ измѣненіи Устава акціонернаго Общества К. Зигель. 29716. — Объ увеличеніи основнаго капитала Рыбинскаго лѣсопромышленнаго Общества. 29719. — Объ измѣненіи Устава акціонернаго Общества технической конторы и Днѣпровскаго машиностроительнаго завода «Ѳ. И. Млотевскій и К°» въ Кіевѣ. 29720. — Высочайше утвержденныя Измѣненія и Дополненія дѣйствующаго Устава Общества Ново-Быковскаго свеклосахарнаго завода. 29727.—Высочайше утвержденныя Измѣненія дѣйствующаго Устава Общества Кулинскаго соляного производства. 29729.—О пониженіи нарицательной стоимости существующихъ акцій акціонернаго Общества производства и продажи земледѣльческихъ и промышленныхъ машинъ и орудій и торговли сельскохозяйственными продуктами «Ѳаддей Ковальскій и А. Трыльскій». 29897. — Объ уменьшеніи основнаго капитала акціонернаго Общества Русскихъ электротехническихъ заводовъ «Сименсъ и Гальске». 29901.—Объ измѣненіи Устава акціонернаго Общества Днѣпровской бумагопрядильной и ткацкой мануфактуры. 29906.—Объ отсрочкѣ собранія основнаго капитала страховаго Общества «Нева». 29907.—Объ увеличеніи основнаго капитала Центрально-Челекенскаго нефтепромышленнаго Общества. 29908. — Объ измѣненіи Устава акціонернаго Общества «Карбоникъ». 29925.—Объ измѣненіи Устава акціонернаго Общества «Торгово-посредническое довѣріе». 29926.—Объ измѣненіи Устава Общества электрическаго освѣщенія 1886 года». 29929. — Объ измѣненіи Устава Алексѣевскаго горнопромышленнаго Общества. 29930.

ОБЩЕСТВЕННОЕ УПРАВЛЕНІЕ.

О включеніи города Олекминска, Якутской области, въ росписаніе городовъ съ упрощеннымъ городскимъ общественнымъ управленіемъ. 29680. — Объ исключеніи города Устькаменогорска, Семипалатинской области, изъ списка городскихъ поселеній съ упрощеннымъ общественнымъ управленіемъ и о срокѣ примѣненія къ названному городу правилъ Городоваго Положенія 1892 года въ полномъ объемѣ. 29681. — Объ устройствѣ общественнаго управленія въ образовавшихся въ Пятигорскомъ отдѣлѣ, Терской области, на землѣ Его Императорскаго Высочества, Великаго Князя Николая Николаевича, поселеніяхъ: Орбеліановскомъ, Княжевѣ, Новоблагодарномъ и Новопершинѣ. 29845.

ОБЩИНЫ.

О присвоеніи Псковской Общинѣ сестеръ милосердія Россійскаго Общества Краснаго Креста наименованія «Алексѣевская». 28768.—Объ увеличеніи ежегоднаго пособія Кубанской Общинѣ сестеръ милосердія. 29161.

ОБЯЗАТЕЛЬНЫЯ ПОСТАНОВЛЕНІЯ.

О предоставленіи Калужскому Губернатору, въ видѣ временной мѣры, срокомъ на одинъ годъ, издавать для жителей ввѣренной ему губерніи обязательныя постановленія. 29172.—О предоставленіи Архангельскому, Вологодскому, Новгородскому, Олонецкому, Псковскому, Рязанскому, Смоленскому, Тверскому и Ярославскому Губернаторамъ издавать для жителей ввѣренныхъ имъ губерній обязательныя постановленія по предметамъ, относящимся къ предупрежденію нарушенія государственнаго порядка и общественной безопасности. 29244. — О предоставленіи Владимірскому Губернатору, въ видѣ временной мѣры, издавать для жителей Владимірскаго, Вязниковскаго, Гороховецкаго, Меленковскаго, Переславль-Залѣсскаго, Судогодскаго и Суздальскаго уѣздовъ ввѣренной ему губерніи обязательныя постановленія по предметамъ, относящимся къ предупрежденію нарушенія государственнаго порядка и общественной безопасности. 29251. — О предоставленіи Астраханскому, Бессарабскому, Казанскому, Оренбургскому и Пермскому Губернаторамъ, Войсковому Наказному Атаману войска Донскаго и Военнымъ Губернаторамъ Уральской и Тургайской областей издавать обязательныя постановленія по предметамъ, относящимся къ предупрежденію нарушенія государственнаго порядка и общественной безопасности. 29273. — О предоставленіи Начальникамъ Царскосельскаго, Петергофскаго и Гатчинскаго Дворцовыхъ Управленій и Управляющему городомъ Павловскомъ правъ по изданію обязательныхъ постановленій. 29387. — О продленіи дѣйствія предоставленныхъ Владимірскому Губернатору полномочій по изданію обязательныхъ для жителей Муромскаго и Юрьевскаго уѣздовъ постановленій по предметамъ, относящимся къ предупрежденію нарушенія государственнаго порядка и общественной безопасности. 29444.—О продленіи срока дѣйствія предоставленнаго Могилевскому Губернатору права издавать обязательныя постановленія. 29616.—О продленіи срока дѣйствія предоставленныхъ Томскому Губернатору полномочій по изданію обязательныхъ постановленій. 29730.

ОБЯЗАТЕЛЬСТВА.

О нѣкоторыхъ измѣненіяхъ въ порядкѣ помѣщенія по посредническимъ сдѣлкамъ и по сдѣлкамъ Крестьянскаго Поземельнаго Банка 6% его обязательствъ. 29941.

ОГРАНИЧЕНІЯ.

Объ ограниченіи правительственныхъ заказовъ за границею и въ Финляндіи. 28896.

ОДЕЖДА.—*См.* Обмундированіе.

ОКЛАДЫ СОДЕРЖАНІЯ.—*См.* Жалованье.

ОКОЛОТОЧНЫЕ НАДЗИРАТЕЛИ. — *См.* Полиція.

ОКРУГА.

Объ объявленіи Туапсинскаго округа, Черноморской губерніи, на военномъ положеніи. 29396. — Объ объявленіи Закатальскаго округа, Тифлисской губерніи, на военномъ положеніи. 29545. — Объ объявленіи Черкасскаго округа, области войска Донскаго, въ положеніи усиленной охраны. 29731. — О дополненіи правилъ о формѣ одежды чиновъ Алтайскаго и Нерчинскаго округовъ. 29742. — О продленіи срока дѣйствія введеннаго въ Хоперскомъ, Усть-Медвѣдицкомъ, Второмъ Донскомъ, Донецкомъ и Ростовскомъ округахъ, области войска Донскаго, положенія усиленной охраны. 29939.

ОПЕКУНСКІЯ УПРАВЛЕНІЯ.

Объ учрежденіи опекунскаго управленія надъ имуществомъ Графини Маріи Хрептовичъ-Бутеневой. 28913. — Объ упраздненіи опекунскаго управленія надъ личностью малолѣтнихъ дѣтей умершаго отставнаго гвардіи Поручика Василія Шереметева и оставшимся послѣ него имуществомъ. 28914.—Объ измѣненіи опекунскаго управленія надъ личностью и имуществомъ гвардіи Поручика (нынѣ Штабсъ-Ротмистра) Георгія Скалона. 29326. — Объ учрежденіи надъ имуществомъ дворянина Альфреда фонъ-Валь опекунскаго управленія. 29410. — О нѣкоторыхъ измѣненіяхъ въ опекунскомъ управленіи, Высочайше учрежденномъ по положенію бывшаго Комитета Министровъ 12 Февраля 1904 года, надъ имуществомъ

*

наслѣдниковъ Князя Левана Меликова. 29458.—Объ упраздненіи опекунскаго управленія надъ личностью и имуществомъ Бориса Нечаева. 29475. — О сосредоточеніи опекунскаго управленія надъ личностью душевнобольнаго Князя Богдана Огинскаго и принадлежащимъ ему имуществомъ—въ вѣдѣніи Виленской Дворянской Опеки. 29755.—Объ измѣненіи учрежденія опекунскаго управленія, учрежденнаго 29 Мая 1898 года надъ имуществомъ Свѣтлѣйшаго Князя Петра Волконскаго. 29862. — Объ измѣненіи опекунскаго управленія надъ имуществомъ Князей Джамбакуріанъ-Орбеліани. 29863.

ОПЕРАТИВНОЕ ОТДѢЛЕНІЕ.

Объ учрежденіи Оперативнаго Отдѣленія при Владивостокскомъ портѣ и объ утвержденіи штата означеннаго Оперативнаго Отдѣленія. 28792.

ОПОЛЧЕНІЕ.

Объ упраздненіи кадровъ Государственнаго ополченія и о введеніи, взамѣнъ ихъ, на усиленіе штатовъ Управленій Уѣздныхъ Воинскихъ Начальниковъ сверхсрочнослужащихъ унтеръ-офицеровъ. 28765.—Объ измѣненіи нѣкоторыхъ узаконеній, касающихся учета и призыва нижнихъ чиновъ запаса арміи и флота и ратниковъ Государственнаго ополченія 1-го разряда. 29511.—О томъ, чтобы въ 1908 году не производить учебныхъ сборовъ нижнихъ чиновъ запаса и ратниковъ Государственнаго ополченія 1-го разряда. 29582.

ОРУЖІЕ.

О предоставленіи офицерамъ права ношенія револьверовъ и автоматическихъ пистолетовъ въ строю и внѣ строя. 28861. — О присвоеніи пажамъ строевой роты общихъ классовъ Пажескаго Его Императорскаго Величества Корпуса и кадетамъ строевыхъ ротъ Кадетскихъ Корпусовъ холоднаго оружія. 29014, 29040.—Объ утвержденіи образцовъ 3-хъ-линейнаго карабина и кривого кинжала и о вооруженіи таковыми нижнихъ чиновъ отдѣльнаго корпуса жандармовъ. 29199.—О вооруженіи трехлинейными винтовками кавалерійскаго образца сборщиковъ денегъ и конныхъ контролеровъ Управленія акцизными сборами Забайкальской области. 29300.—О продленіи срока дѣйствія временныхъ ограниченій въ правѣ привоза въ Финляндію огнестрѣльнаго оружія. 29428.—Объ утвержденіи сабли въ желѣзныхъ ножнахъ для вооруженія офицеровъ и нижнихъ чиновъ постояннаго состава Офицерской Кавалерійской Школы. 29529.—О присвоеніи кадетамъ Николаевскаго Кадетскаго Корпуса укороченныхъ шашекъ драгунскаго образца съ соотвѣтственнымъ снаряженіемъ. 29770.

ОСВОБОЖДЕНІЕ отъ ПРИЗЫВА.

О включеніи въ списокъ должностей, исполненіе коихъ освобождаетъ отъ призыва изъ запаса въ армію и дѣйствующія команды флота и отъ службы въ Государственномъ ополченіи, должностей Членовъ Государственной Думы и Членовъ Государственнаго Совѣта по выборамъ. 29207.

ОТВОДЪ ЗЕМЕЛЬ.—*См.* Земли. Б.

ОТДАЛЕНІЕ СРОКОВЪ.—*См.* Сроки.

ОТЕЛЬ-ПАНСІОНЪ.

Высочайше утвержденный Уставъ акціонернаго Общества отеля-пансіона «Алупка». 28942.

ОТПУСКИ.

Объ измѣненіи статьи 642 книги VII Свода Военныхъ Постановленій 1869 года. 29081.—Объ измѣненіи статьи 234 книги V Свода Военныхъ Постановленій 1869 года, изд. 1891 года. 29379.

ОТСРОЧКИ.—*См.* Сроки.

ОТСТАВНЫЕ.

Высочайше утвержденныя Правила для отставныхъ генераловъ, штабъ-и оберъ-офицеровъ, уволенныхъ въ отставку съ мундиромъ. 28682а.

ОТЧУЖДЕНІЕ ЗЕМЕЛЬ.—*См.* Земли. А.

ОФИЦЕРЫ.

Высочайше утвержденныя Правила для отставныхъ генераловъ, штабъ-и оберъ-офицеровъ, уволенныхъ въ отставку съ мундиромъ. 28682а.—Объ отпускѣ путеваго довольствія офицерскимъ чинамъ, переведеннымъ по окончаніи войны въ свои прежнія части. 28798. — Объ удовлетвореніи содержаніемъ офицеровъ и классныхъ чиновъ, командированныхъ согласно Высочайшаго соизволенія 29 Іюля 1906 года на сформированіе Окружныхъ Управленій Иркутскаго военнаго округа и объ истребованіи жалованья Командующему войсками Иркутскаго военнаго округа изъ усиленнаго оклада по чину. 28813. — О введеніи постояннаго состава младшихъ офицеровъ въ Елисаветградскомъ Кавалерійскомъ Училищѣ. 28853. — О предоставленіи офицерамъ права ношенія револьверовъ и автоматическихъ пистолетовъ въ строю и внѣ строя. 28861.—О квартирныхъ деньгахъ офицерамъ, командированнымъ для держанія пріемныхъ экзаменовъ. 28907.—Объ улучшеніи служебнаго положенія и общественнаго быта офицеровъ крѣпостной артиллеріи. 28961. — О содержаніи нѣкоторыхъ штабъ-офицеровъ и Капитановъ 5 стрѣлковыхъ бригадъ. 28968.—О разъясненіи понятія «семейные офицеры» при выдачѣ имъ пособій при командированіи для содѣйствія гражданскимъ властямъ. 28970.—О продолженіи добавочнаго содержанія офицерскимъ чинамъ Приамурскаго военнаго округа. 29002.—О временномъ старшинствѣ выпускаемыхъ въ офицеры изъ Юнкерскихъ Училищъ (пѣхотныхъ, кавалерійскихъ и казачьихъ) до установленія соотвѣтствующихъ законоположеній. 29019.—О присвоеніи нѣкоторымъ категоріямъ казачьихъ генераловъ, штабъ-и оберъ-офицеровъ наименованія: Состоящихъ въ запасѣ по такому-то войску и особыхъ отличій въ формѣ обмундированія. 29039.—Объ учрежденіи въ Казанскомъ Пѣхотномъ Юнкерскомъ Училищѣ должности Штатнаго Офицера-Преподавателя по законовѣдѣнію. 29087.—О дарованіи офицерамъ запаса при производствѣ въ слѣдующій чинъ старшинства. 29219.—Объ измѣненіи статьи 109 приложенія I къ статьѣ 2 Тома VI Свода Законовъ (Уст. Тамож., изд. 1904 г.), въ смыслѣ отдачи старшинства при производствѣ оберъ-офицеровъ отдѣльнаго корпуса пограничной стражи въ слѣдующіе чины, до Ротмистра включительно. 29299.—Объ установленіи отпуска денегъ на канцелярскіе расходы Штабъ-Офицерамъ, осматривающимъ оружіе въ Донскомъ и Кубанскомъ казачьихъ войскахъ. 29307.—Объ увеличеніи отпуска денегъ на улучшеніе общественнаго быта офицеровъ гвардейскихъ частей. 29324. — Объ отданіи одинаковаго старшинства офицерамъ, оканчивающимъ курсы въ Военныхъ Академіяхъ въ одномъ и томъ же году. 29393.—О путевомъ довольствіи офицеровъ, командируемыхъ для производства испытаній въ школахъ подпрапорщиковъ. 29434. — Объ утвержденіи сабли въ желѣзныхъ ножнахъ для вооруженія офицеровъ и нижнихъ чиновъ постояннаго состава Офицерской Кавалерійской Школы. 29529. — О зачисленіи въ запасъ армейской кавалеріи офицеровъ, служащихъ въ казачьихъ конныхъ частяхъ, но не принадлежащихъ къ казачьему сословію. 29559.—О ссудахъ изъ ремонтныхъ капиталовъ офицерамъ гвардейской артиллеріи и объ установленіи нормы офицерскаго ремонтнаго капитала въ гвардейскихъ батареяхъ. 29567.—Объ оставленіи на службѣ лицъ, произведенныхъ въ офицерскіе чины за боевыя отличія и, на основаніи существующихъ законоположеній, не имѣющихъ права оставаться на дѣйствительной службѣ въ мирное время, а равно и прапорщиковъ запаса: 1) всѣхъ произведенныхъ за боевыя отличія и 2) тѣхъ

изъ неучаствовавшихъ въ бояхъ, кои зарекомендовали себя на службѣ съ лучшей стороны при условіяхъ настоящаго времени. 29574. — О содержаніи сверхкомплектнымъ штабъ-офицерамъ. 29648.—О введеніи чина Капитанъ-Лейтенанта для офицеровъ флотиліи пограничной стражи и объ установленіи срока пребыванія въ чинахъ. 29764.—Объ учрежденіи, въ видѣ временной на три года мѣры, въ Виленскомъ Пѣхотномъ Юнкерскомъ Училищѣ должности штатнаго Офицера-Преподавателя законовѣдѣнія. 29768.—Объ оставленіи на службѣ эвакуированныхъ офицеровъ, прикомандированныхъ къ Интендантскимъ Пріемнымъ Комиссіямъ. 29779.—О правѣ офицеровъ и чиновниковъ на суточныя деньги за командировки изъ казармъ въ тѣ города, въ предмѣстьяхъ которыхъ находятся казармы. 29815.—О продленіи производившейся прибавки къ квартирнымъ окладамъ офицерскимъ и класснымъ чинамъ гарнизона города Сызрани. 29835. — Объ исключеніи изъ штата Сестрорѣцкаго оружейнаго завода должностей одного Штабъ-Офицера по технической части и одного Начальника мастерской. 29839.

ОХОТА.

О запретномъ срокѣ для охоты на фазановъ, въ продолженіи ближайшихъ пяти лѣтъ. 29636. — Высочайше утвержденный Уставъ Товарищества на паяхъ «Охотничій Вѣстникъ». 29910.

ОХРАНА.

Объ объявленіи города Кременчуга съ посадомъ Крюковымъ и Кременчугскаго уѣзда, Полтавской губерніи, взамѣнъ военнаго положенія—въ состояніи чрезвычайной охраны. 28779.—Объ объявленіи всей Кіевской губерніи, мѣстечка Барановичей и желѣзнодорожныхъ станцій того же наименованія, находящихся въ Новогрудскомъ уѣздѣ, Минской губерніи, города Ѳеодосіи, Таврической губерніи, города Сумъ съ его уѣздомъ, Харьковской губерніи, и Керчь-Еникальскаго градоначальства, взамѣнъ военнаго положенія, въ состояніи усиленной охраны. 28827.—О продленіи срока дѣйствія введенной въ городѣ Ставрополѣ чрезвычайной охраны и о замѣнѣ введеннаго въ Ставропольскомъ, Благодаренскомъ и Медвѣжинскомъ уѣздахъ положенія чрезвычайной охраны положеніемъ усиленной охраны. 28828.—Объ объявленіи города Бійска и его уѣзда, Томской губерніи, взамѣнъ усиленной, въ положеніи чрезвычайной охраны. 28829.—О продленіи срока дѣйствія введеннаго въ Черниговской губерніи положенія усиленной охраны. 28830.—О продленіи срока дѣйствія введеннаго въ городахъ Ковровѣ и Александровѣ съ ихъ уѣздами, Владимірской губерніи, положенія усиленной охраны. 28838.—Объ объявленіи Александровскаго, Новомосковскаго и Павлоградскаго уѣздовъ, Екатеринославской губерніи, кромѣ поселковъ Амуръ и Нижнеднѣпровскъ, Новомосковскаго уѣзда, а также городовъ Елисаветграда и Александріи съ ихъ уѣздами, Херсонской губерніи, взамѣнъ военнаго положенія, въ состояніи усиленной охраны. 28839.—Объ объявленіи Семипалатинской области и нѣкоторыхъ уѣздовъ Акмолинской области, а также Челябинскаго уѣзда, Оренбургской губерніи, взамѣнъ военнаго положенія, въ состояніи усиленной охраны. 28873.—Объ отмѣнѣ предоставленныхъ нѣкоторымъ Сибирскимъ властямъ особыхъ полномочій и объявленіи пяти уѣздовъ Тобольской губерніи въ положеніи усиленной охраны. 28879.—О продленіи срока дѣйствія введеннаго въ Уфимской губерніи положенія усиленной охраны. 28893. — О продленіи срока дѣйствія, введеннаго въ городѣ Шадринскѣ и его уѣздѣ положенія усиленной охраны. 28904.—Объ объявленіи Костромской губерніи въ положеніи усиленной охраны. 28964.—О продленіи срока дѣйствія введеннаго въ полосѣ отчужденія Средне-Азіатской желѣзной дороги и въ прилегающихъ къ ней городахъ и поселеніяхъ положенія чрезвычайной охраны. 28989.—О продленіи срока дѣйствія введеннаго въ Витебской губерніи положенія усиленной охраны, съ сохраненіемъ въ городѣ Двинскѣ введеннаго въ немъ военнаго положенія. 28990.—О продленіи срока дѣйствія введеннаго въ Тамбовской губерніи положенія усиленной охраны. 29034.—О продленіи срока дѣйствія введеннаго въ городахъ Кишиневѣ и Аккерманѣ, Бессарабской губерніи, положенія усиленной охраны. 29046.—Объ объявленіи въ положеніи усиленной охраны Хотинскаго уѣзда, Бессарабской губерніи. 29049.—Объ объявленіи города Брянска съ его уѣздомъ, Орловской губерніи, въ положеніи усиленной охраны. 29053.—О продленіи срока дѣйствія введеннаго въ городахъ Вильнѣ и Гроднѣ, а также въ мѣстечкѣ Сморгони, Виленской губерніи, положенія усиленной охраны. 29078.—Объ объявленіи Бахмутскаго, Маріупольскаго и Славяносербскаго уѣздовъ, Екатеринославской губерніи, взамѣнъ военнаго положенія, въ состояніи чрезвычайной охраны. 29088.—Объ объявленіи Симбирской губерніи въ положеніи усиленной охраны. 29094.—О продленіи срока дѣйствія введеннаго въ городѣ Ялтѣ и его уѣздѣ положенія чрезвычайной охраны. 29095.—О продленіи срока дѣйствія введеннаго въ Таврической губерніи положенія усиленной охраны по 27 Января 1908 года. 29189.—О продленіи срока дѣйствія введеннаго въ селеніи Мотовилихѣ, Пермскаго уѣзда, и прилегающихъ къ нему поселкахъ, на пространствѣ раіона Мотовилихинскаго заводскаго приставства, положенія чрезвычайной охраны на шесть мѣсяцевъ и объ оставленіи городовъ Перми, Екатеринбурга, Соликамска, Оханска, Осы, Кунгура, Красноуфимска, Верхотурья и Ирбита, съ ихъ уѣздами, а также всѣхъ находящихся въ предѣлахъ Пермской губерніи заводовъ, въ состояніи усиленной охраны на одинъ годъ. 29190.—Объ объявленіи Семеновскаго уѣзда, Нижегородской губерніи, въ положеніи усиленной охраны. 29201.—О продленіи срока дѣйствія введеннаго въ городѣ Баку и Бакинской губерніи положенія чрезвычайной охраны. 29233.—Объ объявленіи города Гомеля и его уѣзда, Могилевской губерніи, взамѣнъ чрезвычайной, въ состояніи усиленной охраны. 29234.—О продленіи срока дѣйствія введеннаго въ городѣ Москвѣ и Московской губерніи положенія чрезвычайной охраны. 29254.—О продленіи срока дѣйствія чрезвычайной охраны въ Нижнемъ-Новгородѣ, Сормовскомъ заводскомъ раіонѣ съ Козинскою и Гордѣевскою волостями, Балахнинскаго уѣзда, и линіи Московско-Нижегородской желѣзной дороги. 29283.—О продленіи срока дѣйствія положенія чрезвычайной охраны въ городѣ Батумѣ и Кинтришскомъ участкѣ, Батумскаго округа. 29293.—Объ объявленіи города Кременчуга съ посадомъ Крюковымъ и Кременчугскаго уѣзда, Полтавской губерніи, взамѣнъ чрезвычайной, въ положеніи усиленной охраны. 29311.—О продленіи срока дѣйствія положенія чрезвычайной охраны въ городѣ С.-Петербургѣ и С.-Петербургской губерніи. 29312. — О продленіи срока дѣйствія введеннаго въ городѣ Бійскѣ и его уѣздѣ положенія чрезвычайной охраны и объ оставленіи сел. Змѣиногорскаго, съ уѣздомъ, въ состояніи усиленной охраны. 29435.—О продленіи срока дѣйствія введеннаго въ городѣ Ставрополѣ положенія чрезвычайной охраны и объ оставленіи остальныхъ мѣстностей названной губерніи въ состояніи усиленной охраны. 29442.—Объ объявленіи Жиздринскаго уѣзда, Калужской губерніи, въ положеніи усиленной охраны. 29443.—О продленіи срока дѣйствія введеннаго въ Ковенской губерніи положенія усиленной охраны. 29445.—О продленіи срока дѣйствія Положенія о мѣрахъ къ охраненію государственнаго порядка и общественнаго спокойствія и о дальнѣйшемъ оставленіи нѣкоторыхъ мѣстностей Имперіи въ состояніи усиленной охраны. 29454.—Объ объявленіи Сарапульскаго уѣзда въ положеніи чрезвычайной охраны. 29526.—Объ объявленіи города Екатеринослава, Екатеринославскаго и Верхнеднѣпровскаго уѣздовъ, Екатеринославской губерніи, а также поселковъ Амура и Нижнеднѣпровска, Новомосковскаго уѣзда, той же губерніи, въ состояніи чрезвычайной охраны, взамѣнъ военнаго положенія. 29531.—О продленіи срока дѣйствія положенія усиленной охраны въ городѣ Херсонѣ и его уѣздѣ. 29539.—О про-

дленія срока дѣйствія положенія усиленной охраны въ городѣ Казани со всѣми прилегающими къ ней слободами. 29540.—О продленіи срока дѣйствія положенія усиленной охраны въ городѣ Уральскѣ. 29541.—О дальнѣйшемъ оставленіи нѣкоторыхъ мѣстностей Туркестанскаго края въ исключительномъ положеніи. 29562.—Объ объявленіи городовъ Екатеринбурга и Верхотурья съ ихъ уѣздами, Пермской губерніи, взамѣнъ усиленной, въ положеніи чрезвычайной охраны. 29620.—О продленіи срока дѣйствія положенія усиленной охраны въ Самарской губерніи. 29621.—О продленіи срока дѣйствія положенія чрезвычайной охраны въ Бахмутскомъ, Маріупольскомъ и Славяносербскомъ уѣздахъ, Екатеринославской губерніи. 29649.—О продленіи срока дѣйствія положенія усиленной охраны въ Саратовской губерніи. 29650.—Объ объявленіи городовъ Ананьева, Елисаветграда и Александріи съ ихъ уѣздами, Херсонской губерніи, взамѣнъ усиленной, въ положеніи чрезвычайной охраны. 29651.—Объ объявленіи Черкасскаго округа, области войска Донскаго, въ положеніи усиленной охраны.—29731.—О продленіи срока дѣйствія въ городѣ Ялтѣ и его уѣздѣ, Таврической губерніи, положенія чрезвычайной охраны. 29732.—Объ объявленіи города Новочеркасска, области войска Донскаго, въ положеніи усиленной охраны. 29743.—О продленіи срока дѣйствія введеннаго въ селеніи Мотовилихѣ, Пермскаго уѣзда, и прилегающихъ къ нему поселкахъ, на пространствѣ раіона Мотовилихинскаго заводскаго пристава, положенія чрезвычайной охраны. 29747.—О продленіи срока дѣйствія введеннаго въ Курской и Пензенской губерніяхъ положенія усиленной охраны. 29748.—О продленіи срока дѣйствія введеннаго въ Минусинскомъ уѣздѣ, Енисейской губерніи, положенія усиленной охраны. 29749.—О продленіи срока дѣйствія введеннаго въ Воронежской, Полтавской и Минской губерніяхъ положенія усиленной охраны. 29802.—О продленіи срока дѣйствія введеннаго въ городѣ Нижнемъ-Новгородѣ, Сормовскомъ заводскомъ раіонѣ съ Козинскою и Гордѣевскою волостями, Балахнинскаго уѣзда, и на линіи Московско-Нижегородской желѣзной дороги, въ предѣлахъ Нижегородской губерніи, положенія чрезвычайной охраны. 29803.—О продленіи срока дѣйствія введеннаго въ Тульской губерніи, въ Пружанскомъ и Кобринскомъ уѣздахъ, Гродненской губерніи, въ городѣ Тирасполѣ съ его уѣздомъ, Херсонской губерніи, и на линіяхъ Московско-Нижегородской и Муромской желѣзныхъ дорогъ, въ предѣлахъ Владимірской губерніи и полосы ихъ отчужденія, положенія усиленной охраны. 29804.—О продленіи срока дѣйствія введеннаго въ городѣ Баку и Бакинской губерніи положенія чрезвычайной охраны. 29810.—О продленіи срока дѣйствія положенія чрезвычайной охраны въ городѣ Москвѣ и Московской губерніи. 29811.—Объ объявленіи Николаевскаго градоначальства, взамѣнъ военнаго положенія, въ состояніи чрезвычайной охраны. 29812.—О продленіи срока дѣйствія введеннаго въ Вятской губерніи положенія усиленной охраны съ сохраненіемъ въ Сарапульскомъ уѣздѣ чрезвычайной охраны. 29824.—О продленіи срока дѣйствія введеннаго въ городѣ Батумѣ и Кинтришскомъ участкѣ Батумскаго округа положенія чрезвычайной охраны. 29843.—О продленіи срока дѣйствія введеннаго въ городѣ С.-Петербургѣ и С.-Петербургской губерніи положенія чрезвычайной охраны. 29938.—О продленіи срока дѣйствія введеннаго въ Хоперскомъ, Усть-Медвѣдицкомъ, Второмъ Донскомъ, Донецкомъ и Ростовскомъ округахъ, области войска Донскаго, положенія усиленной охраны. 29939.

ОХРАНЕНІЕ ПОРЯДКА.

Высочайше утвержденныя Правила объ охраненіи должнаго порядка въ помѣщеніяхъ Государственнаго Совѣта и о допущеніи въ засѣданія Совѣта посторонннихъ лицъ. 28889.—Высочайше утвержденныя Правила объ охраненіи порядка въ помѣщеніяхъ Государственной Думы и о допущеніи въ засѣданія Думы посторонннихъ лицъ. 28890, 29652.—Высочайше утвержденныя дополнительныя постановленія къ Высочайше утвержденнымъ, въ 18-й день Октября 1907 года, Правиламъ объ охраненіи порядка въ помѣщеніяхъ Государственной Думы и о допущеніи въ засѣданія Думы посторонніихъ лицъ. 29788.

П.

ПАЖЕСКІЙ КОРПУСЪ.—*См.* Училища военныя.

ПАЖИ.

Объ установленіи конкурсныхъ условій для пажей-кандидатовъ, переводимыхъ въ Пажескій Его Императорскаго Величества Корпусъ изъ Кадетскихъ Корпусовъ, и для принимаемыхъ въ этотъ Корпусъ по экзамену. 28997.—О присвоеніи пажамъ строевой роты общихъ классовъ Пажескаго Его Императорскаго Величества Корпуса и кадетамъ строевыхъ ротъ Кадетскихъ Корпусовъ холоднаго оружія. 29014, 29040.

ПАРКИ АРТИЛЛЕРІЙСКІЕ.—*См.* Артиллерія.

ПАРОВЫЕ КОТЛЫ.

О продленіи срока дѣйствія постановленіи о сборѣ съ паровыхъ котловъ. 29557.

ПАРОХОДСТВО.

О содержаніи въ 1907—1908 годахъ срочнаго пароходства по рѣкамъ Амурскаго бассейна. 28877.—Высочайше утвержденный Уставъ акціонернаго пароходнаго Общества «Новое Азовское Пароходство». 28939.—Высочайше утвержденный Уставъ акціонернаго пароходнаго и страховаго Общества «Полярная Звѣзда». 28940.—Высочайше утвержденный Уставъ акціонернаго пароходнаго Общества «Южно-Русское Общество пароходства по Днѣпру, Днѣстру, Бугу и Черному морю. 28941.—Высочайше утвержденный Уставъ торговопромышленнаго и пароходнаго Товарищества Дмитрія Васильевича Сироткина въ Нижнемъ-Новгородѣ. 29155.—Высочайше утвержденный Уставъ акціонернаго Общества Архангельскаго рѣчнаго легкаго пароходства. 29159.—Высочайше утвержденный Уставъ Камскаго паеваго Товарищества. 29345.—Высочайше утвержденныя Измѣненія дѣйствующаго

Устава пароходнаго акціонернаго Общества «Россійскій Ллойдъ». 29373. — Высочайше утвержденный Уставъ Товарищества на паяхъ «Ахтубинское Пароходство». 29470.— Высочайше утвержденный Уставъ Сѣверо-Двинскаго пароходнаго Общества. 29471.

ПЕДАГОГИЧЕСКІЙ КЛАССЪ.

Высочайше утвержденное Положеніе о седьмомъ дополнительномъ педагогическомъ классѣ при Епархіальныхъ женскихъ Училищахъ. 29618.

ПЕНСІИ и ПОСОБІЯ.

О разъясненіи понятія «семейные офицеры» при выдачѣ имъ пособій при командированіи для содѣйствія гражданскимъ властямъ. 28970.—Объ установленіи Врачу, завѣдывающему лѣчебницей душевно-больныхъ въ городѣ Вѣрномъ, выдачи пособія въ размѣрѣ квартирныхъ денегъ, впредь до устройства для него квартиры при лѣчебницѣ. 28979.— О правѣ на военную эмеритальную пенсію семействъ военнослужащихъ, погибшихъ отъ руки злоумышленниковъ-революціонеровъ, наравнѣ съ семействами убитыхъ или умершихъ отъ ранъ, полученныхъ въ сраженіи съ непріятелемъ. 29001.—Объ измѣненіи порядка расходованія остатковъ отъ казенныхъ пособій, назначаемыхъ на содержаніе личнаго состава низшихъ сельскохозяйственныхъ учебныхъ заведеній. 29071.—Объ увеличеніи ежегоднаго пособія Кубанской Общинѣ сестеръ милосердія. 29161.—Высочайше утвержденныя Правила выдачи въ Донскомъ, Кубанскомъ, Терскомъ, Оренбургскомъ, Астраханскомъ и Сибирскомъ казачьихъ войскахъ пособій на покупку строеваго коня казакамъ, выходящимъ на первоочередную службу конными, и на снаряженіе казакамъ Кубанскаго войска, командируемымъ на таковую службу пѣшими изъ бѣднѣйшихъ станицъ этого войска. 29195.—О признаніи дѣйствительнымъ расходомъ казны пособій военнаго времени, выданныхъ военнослужащимъ, не выступившимъ не по своей винѣ въ походъ. 29401.— Объ измѣненіи статьи 18 дѣйствующихъ въ Сибирскомъ казачьемъ войскѣ Правилъ о выдачѣ ссудъ и пособій изъ войсковаго капитала. 29631.—О примѣненіи въ казачьихъ войскахъ Амурскомъ и Уссурійскомъ Высочайше утвержденныхъ, 29 Августа 1894 года, Правилъ о выдачѣ ссудъ и пособій изъ общихъ войсковыхъ капиталовъ Кубанскаго и Терскаго казачьихъ войскъ, съ нѣкоторыми измѣненіями. 29761.

ПЕНСІОННЫЯ КАССЫ.—*См.* Кассы.

ПЕРЕВОДЧИКЪ.

Относительно должности переводчика Русскаго языка при Выборгскомъ Гофгерихтѣ. 29860.

ПЕРЕВОЗКА и ПЕРЕВОЗОЧНЫЯ СРЕДСТВА.

Высочайше утвержденный Уставъ Русскаго акціонернаго Общества для развитія и увеличенія числа перевозочныхъ средствъ и для эксплоатаціи таковыхъ въ Россіи. 29696.— О перевозкѣ на счетъ казны семействъ офицерскихъ чиновъ Лебединскаго, Кромскаго и Шацкаго отдѣльныхъ баталіоновъ. 29834.

ПЕРЕВЯЗОЧНЫЕ СРЕДСТВА и ПРИПАСЫ.

Объ измѣненіи и дополненіи статьи 15 книги XVI Свода Военныхъ Постановленій 1869 года, изд. 2. 28767.—Объ отпускѣ перевязочныхъ припасовъ для Сибирскаго казачьяго войска. 29173.

ПЕРЕГОВОРНЫЕ ПУНКТЫ.

Объ устройствѣ дополнительныхъ переговорныхъ пунктовъ на телефонной линіи общаго пользованія Ростовъ на Дону—Новочеркасскъ—Александровскъ-Грушевскъ. 29895.

ПЕРЕИМЕНОВАНІЕ.

О переименованіи корабельныхъ инженеровъ флота въ военные чины. 28837.—О переименованіи одной изъ двухъ должностей Членовъ отъ Министерства Финансовъ въ Особомъ Присутствіи по дѣламъ страхованія и противопожарныхъ мѣръ въ таковую же должность Члена отъ Министерства Торговли и Промышленности. 28991.—О переименованіи старшихъ постовъ пограничной стражи въ начальниковъ постовъ. 29239.—О переименованіи областнаго города Ферганской области Новаго Маргелана въ «Скобелевъ». 29682.— О переименованіи должности Военнаго Губернатора Тургайской области въ должность Тургайскаго Губернатора. 29871.

ПЕРЕСЕЛЕНЦЫ.

О предоставленіи крестьянамъ-переселенцамъ, зачисляющимся въ казачье сословіе Амурскаго и Уссурійскаго казачьихъ войскъ, 5-ти-лѣтней льготы по отбыванію воинской повинности. 29498.—О продленіи дѣйствія Временныхъ Правилъ 15 Іюня 1902 года о выдачѣ ссудъ на общеполезныя надобности переселенцевъ. 29506.—О мѣрахъ къ устройству въ Приморской области переселенцевъ 1907 года. 29508.

ПЕРЕУЛКИ.

Объ отчужденіи участка земли для продолженія третьяго Міусскаго переулка въ городѣ Москвѣ. 28801.—Объ отчужденіи для проложенія Нижняго Таганскаго переулка въ городѣ Москвѣ участка земли. 29752.

ПЕРЕФОРМИРОВАНІЕ ЧАСТЕЙ ВОЙСКЪ.—*См.* Сформированіе.

ПЕРЧАТКИ.—*См.* Обмундированіе.

ПЕЧАТЬ, ПЕЧАТНОЕ ДѢЛО.

Высочайше утвержденный Уставъ Московскаго Товарищества издательства и печати И. Л. Казецкаго. 29334.—Высочайше утвержденный Уставъ культурно-просвѣтительнаго Товарищества издательскаго и печатнаго дѣла «Наша Жизнь». 29484.—Высочайше утвержденный Уставъ Товарищества «Печатня С. П. Яковлева». 29485.—Высочайше утвержденный Уставъ Товарищества печатанія и издательства «Русское Слово». 29678.

ПИВОВАРЕНІЕ.

Высочайше утвержденный Уставъ пивовареннаго акціонернаго Общества М. И. Калашниковъ и К° въ Нижнемъ-Новгородѣ. 29152.

ПИСАРЯ и ПИСЬМОВОДСТВО.

О дополненіи статьи 81 Положенія о письмоводствѣ, объявленнаго въ приказѣ по военному вѣдомству 1904 года, № 30. 28881.— Объ увеличеніи окладовъ жалованья писарямъ Новочеркасскаго и Оренбургскаго Казачьихъ Юнкерскихъ Училищъ. 29075.

ПЛАТИНОПРОМЫШЛЕННОСТЬ.

О суммахъ раскладочнаго сбора съ золото- и платинопромышленныхъ предпріятій и особаго сбора съ тѣхъ же предпріятій, находящихся на поссессіонныхъ земляхъ, на 1907 годъ. 29523.

ПОВИВАЛЬНЫЯ БАБКИ.

Объ установленіи предѣльнаго срока службы по возрасту для фельдшерицъ-акушерокъ и повивальныхъ бабокъ военнаго вѣдомства. 29380.

ПОВИННОСТИ.

Относительно строительной повинности въ Тойволаскомъ бостелѣ Короннаго Фохта Лапмаркенскаго уѣзда. 28796.

ПОГОНЫ.—*См.* Обмундированіе.

ПОГРАНИЧНАЯ СТРАЖА.

О присвоеніи генераламъ, штабъ-и оберъ-офицерамъ, врачамъ и класснымъ чинамъ

отдѣльнаго корпуса пограничной стражи кителя новаго образца. 29077.—О порядкѣ комплектованія отдѣльнаго корпуса пограничной стражи офицерами. 29188.—О примѣненіи къ отдѣльному корпусу пограничной стражи Высочайшаго повелѣнія отъ 14 Апрѣля 1907 года о чахлахъ на фуражки защитнаго цвѣта. 29205.—О введеніи въ форму обмундированія офицеровъ флотиліи отдѣльнаго корпуса пограничной стражи однобортнаго кителя, шарфа и сабельной портупеи образцовъ, установленныхъ для офицеровъ морскаго вѣдомства. 29225.—О переименованіи старшихъ постовъ пограничной стражи въ начальниковъ сихъ постовъ. 29239.—Объ измѣненіи статьи 109 приложенія 1 къ статьѣ 2 Тома VI Свода Законовъ (Уст. Тамож., изд. 1904 г.), въ смыслѣ отдачи старшинства при производствѣ оберъ-офицеровъ отдѣльнаго корпуса пограничной стражи въ слѣдующіе чины, до Ротмистра включительно. 29299.—О примѣненіи пункта 4 Высочайше утвержденныхъ правилъ, приложенныхъ къ приказу по военному вѣдомству 1871 года, № 158, къ фельдшерамъ-стипендіатамъ корпуса пограничной стражи. 29301.—О примѣненіи къ отдѣльному корпусу пограничной стражи Высочайшаго повелѣнія о предоставленіи права ношенія кителей, установленныхъ на лѣтнее время, и въ остальное время года. 29452.—О примѣненіи къ отдѣльному корпусу пограничной стражи Высочайше утвержденныхъ, 9 Іюня 1907 года, образца облегченнаго сѣраго шинельнаго сукна и образцовъ окраски въ полотнѣ въ защитный зеленовато-сѣрый цвѣтъ хлопчато-бумажной ткани и льняного равентуха для лѣтней одежды нижнихъ чиновъ. 29569.—О передачѣ знаковъ отличій бывшей 51-й сотни Заамурскаго округа отдѣльнаго корпуса пограничной стражи. 29741.—О введеніи чина Капитанъ-Лейтенанта для офицеровъ флотиліи пограничной стражи и объ установленіи срока пребыванія въ чинахъ. 29764.

ПОДАТИ.

Объ отмѣнѣ взимаемой съ населенія Измаильскаго уѣзда, Бессарабской губерніи, личной подати. 28868.

ПОДМАСТЕРЬЯ.

О распространеніи дѣйствія приказа по военному вѣдомству 1906 года, № 363, на оружейныхъ мастеровъ 1-го и 2-го разрядовъ и на оружейныхъ подмастерьевъ. 28999.—О служебныхъ правахъ оружейныхъ подмастерьевъ въ частяхъ казачьихъ войскъ. 29577.

ПОДНАДЗОРНЫЕ.

О воспрещеніи водворенія поднадзорныхъ въ 25-ти-верстномъ отъ города Юрьева раіонѣ. 29623.

ПОДЪЕМНЫЯ ДЕНЬГИ.—*См.* Жалованье.

ПОДЪѢЗДНЫЕ ПУТИ.

Объ отчужденіи земельныхъ участковъ подъ устройство подъѣздныхъ путей въ Волчанскомъ уѣздѣ, Харьковской губерніи. 28870. — Высочайше утвержденный Уставъ Общества Лодзинскихъ узкоколейныхъ электрическихъ подъѣздныхъ путей (трамваевъ). 29032.—Объ отсрочкѣ взноса строительнаго капитала Общества Гроецкаго подъѣзднаго пути. 29102. — Высочайше утвержденное Дополненіе Устава Общества Варшавскаго подъѣзднаго пути «Яблонна — Ваверъ». 29281. — Объ отдаленіи сроковъ взноса акціонернаго капитала Общества Вольмарскаго подъѣзднаго пути и окончанія сооруженія этого пути. 29282.—О выдачѣ Московскому Обществу для сооруженія и эксплоатаціи подъѣздныхъ желѣзныхъ путей въ Россіи ссуды изъ казны въ размѣрѣ до 300.000 рублей. 29335.

ПОЖАРНЫЯ КОМАНДЫ.

Объ измѣненіи редакціи пункта 7 Положенія о крѣпостныхъ пожарныхъ командахъ. 29400.

ПОЖЕРТВОВАНІЯ.

О разрѣшеніи сбора пожертвованій въ предѣлахъ Россіи монастырямъ русскому женскому въ Чиликъ-Дере, въ Румыніи, и греческому Св. Георгія Хутера, близъ Гюмюшхане. 29000.—О разрѣшеніи пожертвованія участка изъ родоваго имѣнія Игнатовыхъ въ пользу города Бѣлева. 29187.— О разрѣшеніи дворянину Ледоховскому пожертвовать 1.200 квадратныхъ саженъ для расширенія еврейскаго кладбища при мѣстечкѣ Коднѣ, Волынской губерніи. 29891.

ПОКРОВИТЕЛЬСТВО. — *См.* Императорскій Домъ.

ПОЛИЦЕЙСКАЯ СТРАЖА.—*См.* Полиція.

ПОЛИЦІЯ, ПОЛИЦЕЙСКІЯ УЧРЕЖДЕНІЯ и ЧИНЫ.

Объ уступкѣ чинамъ полицейской стражи лошадей изъ артиллерійскаго брака. 28856.— Объ учрежденіи должности Помощника Полицейскаго Пристава въ слободѣ Михайловкѣ, Усть-Медвѣдицкаго округа, области войска Донскаго. 29012. — Объ увеличеніи содержанія полицейскимъ урядникамъ, входящимъ въ составъ вольнонаемной команды Сальскаго округа, области войска Донскаго. 29181. — Объ измѣненіи формы обмундированія околоточныхъ надзирателей охраны Императорскаго Таврическаго дворца. 29236.—Объ учрежденіи пяти новыхъ должностей полицейскихъ урядниковъ въ области войска Донскаго. 29309. — Объ учрежденіи должности полицейскаго урядника въ хуторѣ Николаевскомъ, Верхне-Курмоярской станицы, области войска Донскаго. 29310. — Объ усиленіи штата Новочеркасской городской полиціи. 29417. — О формѣ обмундированія чиновъ уѣздной полиціи въ Финляндіи. 29553. — Объ учрежденіи должности полицейскаго урядника въ поселкѣ Балта, Терской области. 29821.

ПОЛКИ.—*См.* Армія.

ПОЛНОЕ СОБРАНІЕ ЗАКОНОВЪ.

Объ изданіи двадцать четвертаго Тома Третьяго Полнаго Собранія Законовъ. 29162.

ПОЛНОМОЧІЯ.

О продленіи на 1907 годъ предоставленнаго Министру Финансовъ полномочія по установленію временныхъ подесятинныхъ окладовъ государственнаго поземельнаго налога для богарныхъ и необрабатываемыхъ земель въ Туркестанскомъ краѣ. 28843.—О предоставленіи Комитету по землеустроительнымъ дѣламъ нѣкоторыхъ полномочій по измѣненію состава Землеустроительныхъ Коммисій. 28862. — О передачѣ Командующему войсками Иркутскаго военнаго округа предоставленныхъ Командующему войсками Сибирскаго военнаго округа, при объявленіи на военномъ положеніи Сибирской желѣзной дороги, особыхъ полномочій въ отношеніи участка этой дороги въ предѣлахъ Енисейской и Иркутской губерній. 28875. — Объ отмѣнѣ предоставленныхъ нѣкоторымъ Сибирскимъ властямъ особыхъ полномочій и объявленіи пяти уѣздовъ Тобольской губерніи въ положеніи усиленной охраны. 28879. — О передачѣ Контръ-Адмиралу Вирену исключительныхъ полномочій въ отношеніи Севастопольскаго градоначальства. 29047. — О продленіи полномочія Комитета по портовымъ дѣламъ по расходованію спеціальныхъ средствъ этого Комитета на содержаніе Портовыхъ Управленій. 29436.—О продленіи дѣйствія предоставленныхъ Владимірскому Губернатору полномочій по изданію обязательныхъ для жителей Муромскаго и Юрьевскаго уѣздовъ постановленій по предметамъ, относящимся къ предупрежденію нарушенія государственнаго порядка и общественной безопасности. 29444. — О присвоеніи Войсковому Наказному Атаману войска Донскаго полномочій въ отношеніи

Таганрогскаго округа. 29512.—О продленіи срока дѣйствія особыхъ полномочій, предоставленныхъ Орловскому Губернатору. 29561.—О предоставленіи Военному Губернатору Семирѣченской области въ отношеніи Вѣрненскаго, Джаркентскаго и Пишпекскаго уѣздовъ правъ, указанныхъ въ пунктахъ 3 и 4 статьи 16 Положенія о мѣрахъ къ охраненію государственнаго порядка и общественнаго спокойствія. 29587.—О продленіи срока дѣйствія предоставленныхъ Томскому Губернатору полномочій по изданію обязательныхъ постановленій. 29730.

ПОЛОЖЕНІЯ, КАКЪ ЧАСТИ СВОДА ЗАКОНОВЪ.—*См.* Сводъ Законовъ.

ПОМОЩНИКИ РАЗНЫХЪ ДОЛЖНОСТНЫХЪ ЛИЦЪ.

Объ утвержденіи рисунковъ знаковъ, установленныхъ для должностей Приставовъ и ихъ Помощниковъ Государственнаго Совѣта и Государственной Думы. 28895. — Объ учрежденіи должности Помощника Полицейскаго Пристава въ слободѣ Михайловкѣ, Усть-Медвѣдицкаго округа, области войска Донскаго. 29012.— О предоставленіи Совѣту Демидовскаго Юридическаго Лицея права избирать изъ своей среды лицо для исполненія обязанностей Помощника Директора сего Лицея. 29070. — О соединеніи обѣихъ должностей Помощниковъ Главнаго Военнаго Прокурора съ должностями Помощниковъ Начальника Главнаго Военно-Суднаго Управленія. 29418.—Объ учрежденіи должностей: 1) Чиновника особыхъ порученій V класса при Канцеляріи Ея Величества, Государыни Императрицы Маріи Ѳеодоровны и 2) Помощника Управляющаго Абасъ - Туманскимъ дворцомъ. 29503. — Объ ассигнованіи на содержаніе Канцеляриста и Помощника Нотаріуса Главнаго Управленія Училищнаго Вѣдомства, а также на увеличеніе содержанія сторожей означеннаго Главнаго Управленія. 29603. — О временномъ учрежденіи должности Помощника Начальника Духовной Экспедиціи Хозяйственнаго Департамента Императорскаго Финляндскаго Сената. 29789. — Объ учрежденіи новой должности Помощника Его Императорскаго Высочества, Великаго Князя Александра Михаиловича по управленію Севастопольскимъ музеемъ. 29882.

ПОПЕЧИТЕЛИ и ПОПЕЧИТЕЛЬСТВА.

Высочайше утвержденное Положеніе о Попечительствахъ при начальныхъ училищахъ. 29026.—О присвоеніи капиталу въ 3.500 рублей, имѣющемуся въ Шуйскомъ Уѣздномъ Попечительствѣ дѣтскихъ пріютовъ, наименованія: «Капиталъ Имени Государыни Императрицы Маріи Ѳеодоровны. 29050.—О передачѣ Одесскому отдѣленію Попечительства о глухонѣмыхъ капиталовъ, принадлежавшихъ бывшему Одесскому училищу глухонѣмыхъ. 29280.—О назначеніи Его Императорскаго Высочества, Великаго Князя Дмитрія Константиновича Попечителемъ при Ихъ Высочествахъ, Князьяхъ Іоаннѣ и Гавріилѣ Константиновичахъ. 29504.—Объ упраздненіи учрежденнаго надъ имуществомъ Графа Эвальда Унгернъ-Штернберга попечительства. 29641.— О допущеніи Попечительницы женской Гимназіи или Прогимназіи къ присутствованію въ засѣданіяхъ Педагогическаго Совѣта съ правомъ совѣщательнаго голоса и къ посѣщенію классныхъ занятій. 29740.—О присвоеніи Имени Государыни Императрицы Маріи Ѳеодоровны капиталу въ 1.500 рублей, собранному Архангельскимъ Губернскимъ Попечительствомъ дѣтскихъ пріютовъ. 29780.—О включеніи трехъ представителей Вышневолоцкаго городскаго управленія въ число дѣйствительныхъ членовъ Вышневолоцкаго Уѣзднаго Попечительства дѣтскихъ пріютовъ. 29847.

ПОРТУПЕЙ-ЮНКЕРА.

О числѣ портупей-юнкеровъ въ Юнкерскихъ Училищахъ. 29836.

ПОРТЪ-АРТУРЦЫ.

О разъясненіи приказа по военному вѣдомству 1905 года, № 351, касающагося сокращеннаго счета службы бывшихъ защитниковъ Портъ-Артура. 29816.

ПОРТЫ.

Объ учрежденіи Оперативнаго Отдѣленія при Владивостокскомъ портѣ и объ утвержденіи штата означеннаго Оперативнаго Отдѣленія. 28792.—О продленіи срока дѣйствія временныхъ правилъ о новомъ судостроеніи въ С.-Петербургскомъ портѣ. 28803.

ПОРЦІОННЫЯ ДЕНЬГИ, ПОРЦІОНЫ. — *См.* Жалованье.

ПОСАДЫ.

Объ объявленіи города Кременчуга съ посадомъ Крюковымъ и Кременчугскаго уѣзда, Полтавской губерніи, взамѣнъ военнаго положенія—въ состояніи чрезвычайной охраны. 28779.—Объ объявленіи города Кременчуга съ посадомъ Крюковымъ и Кременчугскаго уѣзда, Полтавской губерніи, взамѣнъ чрезвычайной, въ положеніи усиленной охраны. 29311.—Объ обращеніи селенія Штабинъ, Августовскаго уѣзда, Сувалкской губерніи, въ посадъ. 29327.

ПОСЕЛЕНІЯ и ПОСЕЛКИ.

Объ отводѣ земель подъ устройство поселковъ для рабочихъ Бакинскихъ нефтяныхъ промысловъ. 28851.—Объ объявленіи города Екатеринослава, Екатеринославскаго и Верхнеднѣпровскаго уѣздовъ, Екатеринославской губерніи, а также поселковъ Амура и Нижнеднѣпровска, Новомосковскаго уѣзда, той же губерніи, въ состояніи чрезвычайной охраны, взамѣнъ военнаго положенія. 29531.— Объ учрежденіи должности полицейскаго урядника въ поселкѣ Балта, Терской области. 29821.—Объ устройствѣ общественнаго управленія въ образовавшихся въ Пятигорскомъ отдѣлѣ, Терской области, на землѣ Его Императорскаго Высочества, Великаго Князя Николая Николаевича, поселеніяхъ: Орбеліановскомъ, Княжевѣ, Новоблагодарномъ и Новопершинѣ. 29845.

ПОСОБІЯ.—*См.* Пенсіи и пособія.

ПОЧТОВО-ТЕЛЕГРАФНАЯ ЧАСТЬ.

О разъясненіи правъ нижнихъ служителей полевыхъ почтово-телеграфныхъ учрежденій на полученіе содержанія во время болѣзни. 29079.—О перевозкѣ на счетъ казны семействъ почтово-телеграфныхъ чиновниковъ расформированныхъ полевыхъ почтово-телеграфныхъ учрежденій въ Маньчжуріи. 29455.—

ПОШЛИНЫ.

О взиманіи вывозной пошлины съ предназначенныхъ для распилки бревенъ, а равно съ другаго нераспиленнаго крупнаго и мелкаго лѣса въ Финляндіи. 29857.

ПРАВА СЛУЖБЫ.—*См.* Служебныя права.

ПРАВИТЕЛЬСТВУЮЩІЙ СЕНАТЪ.—*См.* Сенатъ.

ПРАЗДНИКИ, ПРАЗДНИЧНЫЕ ДНИ.

О присвоеніи старшинства и установленіи годовыхъ праздниковъ Благовѣщенскому и Хабаровскому резервнымъ баталіонамъ и 1-му, 2-му и 3-му Восточно-Сибирскимъ полевымъ воздухоплавательнымъ баталіонамъ. 28835.—Объ утвержденіи росписанія праздничныхъ дней, въ которые на заводахъ и въ портахъ морскаго вѣдомства работы не производятся, и дней, когда работы производятся на одинъ шабашъ. 28863.—О присвоеніи старшинства и опредѣленіи годоваго праздника для Собственнаго Его Императорскаго Величества Своднаго пѣхотнаго полка. 29638.

ПРАПОРЩИКИ.

О путевомъ довольствіи прапорщиковъ запаса. 28820.—О разрѣшеніи нижнимъ чинамъ пѣхоты 2-го разряда по образованію, бывшимъ въ составѣ дѣйствовавшей на Дальнемъ Востокѣ арміи, держать экзаменъ на чинъ прапорщика запаса. 28874. — О пріемѣ прапорщиковъ въ Юнкерскія Училища. 29182.—О путевомъ довольствіи прапорщиковъ и зауряд-прапорщиковъ, командируемыхъ въ войска на время лагерныхъ сборовъ изъ Юнкерскихъ Училищъ. 29215.—Объ отмѣнѣ въ 1908 году учебныхъ сборовъ прапорщиковъ запаса и нижнихъ чиновъ 1-го разряда по образованію. 29449.—Объ оставленіи на службѣ лицъ, произведенныхъ въ офицерскіе чины за боевыя отличія и, на основаніи существующихъ законоположеній, не имѣющихъ права оставаться на дѣйствительной службѣ въ мирное время, а равно и прапорщиковъ запаса: 1) всѣхъ произведенныхъ за боевыя отличія и 2) тѣхъ изъ неучаствовавшихъ въ бояхъ, кои зарекомендовали себя на службѣ съ лучшей стороны при условіяхъ настоящаго времени. 29574.—Объ офицерскихъ экзаменахъ вольноопредѣляющимся и прапорщикамъ запаса при Военныхъ Юнкерскихъ Училищахъ въ 1908 и 1909 годахъ. 29848.

ПРЕДАНІЕ СУДУ.

Объ измѣненіи статьи 563 Военно-Судебнаго Устава. 29042.

ПРЕДСѢДАТЕЛИ.

О продленіи срока дѣйствія Высочайшихъ указовъ, 29 Декабря 1905 года, 25 Апрѣля и 28 Ноября 1906 года Правительствующему Сенату данныхъ, и о предоставленіи Уральскому и Томскому Окружнымъ Судамъ назначить Предсѣдателями Уѣздныхъ по дѣламъ о выборахъ въ Государственную Думу Комиссій, взамѣнъ Членовъ названныхъ Судовъ, мѣстныхъ Мировыхъ Судей. 29316.—О предоставленіи Предсѣдателямъ Земскихъ Управъ въ мѣстностяхъ, въ коихъ не производится дворянскихъ выборовъ, заступать мѣсто Предсѣдателя Училищнаго Совѣта, въ случаѣ болѣзни или отсутствія мѣстнаго Инспектора народныхъ училищъ. 29543.

ПРЕДѢЛЬНЫЙ ВОЗРАСТЪ.

Объ уравненіи Подполковниковъ, произведенныхъ въ этотъ чинъ Высочайшимъ приказомъ 17 Іюля 1906 года, а также и въ дѣйствовавшей арміи, изъ числа Капитановъ и Ротмистровъ, перешедшихъ предѣльный возрастъ, съ тѣми ихъ сверстниками, которые были произведены въ чинъ Подполковника раньше, какъ недостигшіе предѣльнаго возраста. 28804.

ПРЕМІИ.

Высочайше утвержденное Положеніе о капиталѣ и преміи имени Николая Сергѣевича Будаева для выдачи одному изъ юнкеровъ, оканчивающихъ курсъ Михайловскаго Артиллерійскаго Училища. 28799.

ПРЕПОДАВАНІЕ.

О допущеніи преподаванія на Нѣмецкомъ языкѣ въ начальныхъ училищахъ и въ частныхъ учебныхъ заведеніяхъ Варшавскаго учебнаго округа. 28842.—О разрѣшеніи въ школахъ бывшихъ нѣмецкихъ колонистовъ преподаванія на Нѣмецкомъ языкѣ. 29016.—Соглашеніе, подписанное съ Высочайшаго соизволенія, между Императорскимъ Правительствомъ и Святѣйшимъ Престоломъ касательно преподаванія и испытаній по Русскимъ: языку, исторіи и словесности въ католическихъ Семинаріяхъ Царства Польскаго. 29390.—О перенесеніи высшаго преподаванія лѣсоводства въ Университетъ. 29859.

ПРИВАРОЧНОЕ ДОВОЛЬСТВІЕ.

О приварочномъ довольствіи воздухоплавательныхъ частей. 29818.

ПРИЗЫВЪ.

О величинѣ контингента новобранцевъ въ призывъ 1907 года. 29091. — *См. также:* Освобожденіе отъ призыва.

ПРИКОМАНДИРОВАНІЕ.

О сокращеніи на половину числа прикомандировываемыхъ къ Пажескому Его Императорскаго Величества и Кадетскимъ Корпусамъ и къ Вольской военной школѣ строевыхъ пѣхотныхъ унтеръ-офицеровъ. 29513.

ПРИСЛУГА.

Объ увеличеніи числа вольнонаемной прислуги для замѣщенія внутреннихъ должностей Астраханскаго казачьяго войска. 28855.—О назначеніи военно-учебнымъ заведеніямъ новыхъ табельныхъ отпусковъ на наемъ прислуги. 29076.—Объ увеличеніи денежныхъ отпусковъ на наемъ прислуги для Канцеляріи Военнаго Министерства и Хозяйственнаго Комитета дома Военнаго Министерства. 29246.—О правѣ семействъ зауряд-антекарей на полученіе денегъ на наемъ прислуги, наравнѣ съ семьями классныхъ военныхъ фармацевтовъ. 29421.—Объ отмѣнѣ дѣйствія приказа по военному вѣдомству 1883 года за № 101, о порядкѣ назначенія нижнихъ чиновъ въ казенную прислугу къ офицерамъ. 29515.

ПРИСТАВЫ.

Объ утвержденіи рисунковъ знаковъ, установленныхъ для должностей Приставовъ и ихъ Помощниковъ Государственнаго Совѣта и Государственной Думы. 28895.

ПРИСТАВЫ ПОЛИЦЕЙСКІЕ.—*См.* Полиція.

ПРИЧЕТНИКИ и ПРИЧТЫ.

Объ учрежденіи третьей должности римско-католическаго военнаго Капеллана и причетника при немъ изъ нижнихъ чиновъ для Петербургскаго округа. 28766.— О введеніи въ штатъ Управленія 37-й артиллерійской бригады церковнаго причта военнаго духовенства. 29581.—Объ увеличеніи содержанія причту Воскресенской церкви Кубанскаго казачьяго войска. 29657.—*См. также:* Духовенство.

ПРІЕМНЫЕ ПОКОИ.—*См.* Госпитали.

ПРІЮТЫ.

Объ открытіи дѣтскаго пріюта вѣдомства учрежденій Императрицы Маріи въ городѣ Краснокутскѣ, Богодуховскаго уѣзда, Харьковской губерніи. 29302. — О присвоеніи сиротскому отдѣленію при С.-Петербургскомъ Николаевскомъ дѣтскомъ пріютѣ вѣдомства учрежденій Императрицы Маріи наименованія: «Сиротское отдѣленіе Имени Великой Княгини Екатерины Михаиловны». 29528.—Объ открытіи дѣтскаго пріюта вѣдомства учрежденій Императрицы Маріи въ селѣ Стратіевкѣ, Ольгопольскаго уѣзда, Подольской губерніи. 29635.—Объ открытіи при Главномъ Попечительствѣ дѣтскихъ пріютовъ вѣдомства учрежденій Императрицы Маріи Временнаго Комитета для устройства дѣтскаго пріюта имени Барона Оттона Оттоновича Буксгевдена. 29846.

ПРОВІАНТСКОЕ ДОВОЛЬСТВІЕ.—*См.* Жалованье.

ПРОГИМНАЗІИ.

О допущеніи Попечительницы женской Гимназіи или Прогимназіи къ присутствованію въ засѣданіяхъ Педагогическаго Совѣта съ правомъ совѣщательнаго голоса и къ посѣщенію классныхъ занятій. 29740.

ПРОГОННЫЯ ДЕНЬГИ, ПРОГОНЫ.—*См.* Жалованье.

ПРОДАЖА.

О предоставленіи мѣстнымъ начальствамъ всѣхъ казачьихъ войскъ права разрѣшать производить продажу процентныхъ бумагъ войсковыхъ казачьихъ капиталовъ. 26883а.—О разрѣшеніи продажи крестьянскихъ участковъ изъ имѣнія «Финнъ», Везенбергскаго уѣзда, Эстляндской губерніи. 29048.

ПРОДЛЕНІЕ СРОКОВЪ.—*См.* Сроки.

ПРОИЗВОДСТВО въ ЧИНЫ.—*См.* Чинопроизводство.

ПРОИЗВОДСТВО ДѢЛЪ.

Объ измѣненіи порядка производства дѣлъ по учиненнымъ служащими въ морскомъ вѣдомствѣ преступнымъ дѣяніямъ государственнымъ. 29044.—О производствѣ дѣлъ о расторженіи браковъ лицъ, принимавшихъ участіе въ минувшей Русско-Японской войнѣ и пропавшихъ безъ вѣсти. 29571.

ПРОМЫШЛЕННОСТЬ.

Объ измѣненіи Положенія о Съѣздахъ представителей промышленности и торговли. 29669.

ПРОЦЕНТНЫЯ БУМАГИ.

О предоставленіи мѣстнымъ начальствамъ всѣхъ казачьихъ войскъ права разрѣшать производить продажу процентныхъ бумагъ войсковыхъ казачьихъ капиталовъ. 26883а.—О нѣкоторыхъ измѣненіяхъ въ правилахъ о пріемѣ процентныхъ бумагъ въ залогъ по разсрочкѣ акциза за нефтяные продукты. 28769.

ПРОЦЕНТЫ.

О разрѣшеніи по ссудамъ, выдаваемымъ изъ общихъ войсковыхъ капиталовъ восьми казачьихъ войскъ, взимать 4%, вмѣсто нынѣ взимаемыхъ 6%. 29560.—О выдачѣ въ ссуду Харьковскому мѣщанскому обществу на нужды его богадѣльни 4.780 рублей 5 копѣекъ процентовъ, начисленныхъ на принадлежащій названному обществу продовольственный капиталъ. 29883.

ПУБЛИЧНЫЯ СОБРАНІЯ.

Высочайше утвержденный Законъ о публичныхъ собраніяхъ. 28866.

ПУНКТЪ СЛУЧНОЙ.

Объ учрежденіи въ Уссурійскомъ казачьемъ войскѣ случнаго пункта съ конскимъ при немъ заводомъ. 28819.

ПУТЕВОЕ ДОВОЛЬСТВІЕ.—*См.* Жалованье.

ПУШКИНСКІЙ ДОМЪ.

Высочайше утвержденное Положеніе о Пушкинскомъ домѣ. 29406.

Р.

РАБОТЫ.

Объ утвержденіи росписанія праздничныхъ дней, въ которые на заводахъ и въ портахъ морскаго вѣдомства работы не производятся, и дней, когда работы производятся на одинъ шабашъ. 28863.—Объ утвержденіи строительной стоимости работъ на Бологое-Полоцкой желѣзной дорогѣ. 29624.—Объ утвержденіи строительной стоимости работъ по переустройству станцій Николаевской желѣзной дороги. 29625.

РАБОЧЕЕ ПЛАТЬЕ.—*См.* Обмундированіе.

РАЗЪѢЗДНЫЯ ДЕНЬГИ.—*См.* Жалованье.

РАНЕНЫЕ.

О путевомъ довольствіи состоящихъ въ запасѣ или въ отставкѣ раненыхъ нижнихъ чиновъ. 28978.—Объ отправленіи на счетъ казны на родину уволенныхъ отъ службы увѣчныхъ и раненыхъ нижнихъ чиновъ, прибывшихъ по своей иниціативѣ въ мѣста нахожденія учрежденій призрѣнія для искапія покровительства. 29221.—Объ упраздненіи 200 мѣстъ, временно учрежденныхъ, въ Клиническомъ военномъ госпиталѣ для больныхъ и раненыхъ воинскихъ чиновъ, эвакуированныхъ съ Дальняго Востока. 29537.

РАСФОРМИРОВАНІЕ ЧАСТЕЙ ВОЙСКЪ.

О расформированіи Гирпиской крѣпостной артиллерійской команды. 28776.—О расформированіи кадровъ Кубанской и Терской казачьихъ льготныхъ батарей. 28854.—О расформированіи 1-й, 2-й и 3-й Маньчжурскихъ топографическихъ съемокъ и открытіи топографической съемки Юго-Западнаго пограничнаго пространства. 29218.—О расформированіи Портъ-Артурскаго Городскаго Управленія. 29733.

РАСХОДЫ.

О признаніи дѣйствительнымъ расходомъ казны пособій военнаго времени, выданныхъ военнослужащимъ, не выступившимъ не по своей винѣ въ походъ. 29401.—*См. также:* Кредиты, Канцелярскіе расходы.

РЕВОЛЬВЕРЫ.—*См.* Оружіе.

РЕМОНТЕРЪ.

Объ упраздненіи должности Штатнаго Ремонтера артиллеріи Приамурскаго военнаго округа и его Помощника. 29083.

РЕПЕТИЦІОННАЯ СИСТЕМА.

Объ установленіи практикующейся нынѣ репетиціонной системы занятій во 2-мъ спеціальномъ классѣ Юнкерскихъ Училищъ мѣрою постоянною. 28831.—Объ установленіи во 2-мъ спеціальномъ классѣ Казачьихъ Юнкерскихъ Училищъ репетиціонной системы преподаванія. 28832.

*

РОСПИСИ.

Высочайше утвержденныя Росписи доходовъ и расходовъ Великаго Княжества Финляндскаго: I. Ординарная и II. Экстраординарная. 28867.—*См. также:* Государственная Роспись.

РОТЫ МИННЫЯ, САПЕРНЫЯ.—*См.* Армія.

РУДА, РУДНОЕ ДѢЛО.

Высочайше утвержденный Уставъ акціонернаго Общества руднаго дѣла Тушетухановскаго и Цеценхановскаго аймаковъ въ Монголіи. 28878.—Высочайше утвержденный Уставъ Общества для торговли желѣзной рудой «Продарудъ». 29126.

РУКАВИЦЫ.—*См.* Обмундированіе.

РУССКІЙ ЯЗЫКЪ.

Относительно требованія знанія Русскаго языка отъ нѣкоторыхъ чиновниковъ финляндскаго почтоваго вѣдомства. 29290.—Относительно требованія знанія Русскаго языка отъ чиновниковъ и служителей Центральнаго Управленія финляндскихъ казенныхъ желѣзныхъ дорогъ, Участковаго Управленія С.-Петербурго-Бѣлоостровскаго участка и на станціяхъ на этомъ послѣднемъ участкѣ. 29291.

РЫБОЛОВСТВО.

О рыболовствѣ въ Закаспійской области. 28900.—О разрѣшеніи рыболовства плавными сѣтями въ раіонѣ нижней Волги съ 15 Іюня по 15 Іюля 1907 года. 29276.—Высочайше ратифицированные: I. Договоръ о торговлѣ и мореплаваніи и II. Рыболовная Конвенція, заключенные между Россіей и Японіей, а также Протоколъ объ открытіи консульствъ въ Россіи и Японіи. 29416.—Высочайше ратифицированная Конвенція съ Румыніей о рыболовствѣ въ водахъ Дуная и Прута. 29937.

РѢКИ.

О содержаніи въ 1907—1908 годахъ срочнаго пароходства по рѣкамъ Амурскаго бассейна. 28877.

С.

САБЛИ.—*См.* Оружіе.

САДОВЛАДѢЛЬЦЫ.

Высочайше утвержденный Уставъ торгово-промышленнаго Товарищества садовладѣльцевъ Кавказскаго Черноморскаго побережья. 29341.

САХАЛИНЪ.

О передачѣ казенныхъ угольныхъ копей на островѣ Сахалинѣ въ вѣдѣніе Министерства Торговли и Промышленности. 29054.—О преобразованіи горнаго надзора на островѣ Сахалинѣ. 29807.

САХАРЪ.

О безакцизномъ отпускѣ сахара для пострадавшаго отъ недорода населенія. 28858.—О назначеніи для періода сахароваренія $190^{7}/_{8}$ годовъ размѣра общаго нормальнаго (полезнаго) производства сахара. 28917.—О назначеніи для періода $190^{7}/_{8}$ годовъ количества сахара, потребнаго къ выпуску съ заводовъ на внутренній рынокъ, размѣра неприкосновеннаго запаса и предѣльныхъ цѣнъ сахара. 29404.

СБЕРЕГАТЕЛЬНО-ВСПОМОГАТЕЛЬНЫЯ КАССЫ.—*См.* Кассы.

СБОРНЫЕ и РОСПУСКНЫЕ ПУНКТЫ.

Объ утвержденіи росписанія сборныхъ и роспускныхъ пунктовъ для частей и командъ Забайкальскаго казачьяго войска. 29420.—Объ утвержденіи росписанія сборныхъ и роспускныхъ пунктовъ для смѣнныхъ командъ лейбъ-гвардіи Сводно-казачьяго полка. 29453.

СБОРЩИКИ ДЕНЕГЪ.

О вооруженіи трехлинейными винтовками кавалерійскаго образца сборщиковъ денегъ и конныхъ контролеровъ Управленія акцизными сборами Забайкальской области. 29300.

СБОРЫ и НАЛОГИ.

О разрѣшеніи желѣзнымъ дорогамъ взимать особый сборъ за выходъ на пассажирскія станціонныя платформы лицъ, не имѣющихъ пассажирскихъ билетовъ. 28793.—О продленіи на 1907 годъ предоставленнаго Министру Финансовъ полномочія по установленію временныхъ подесятинныхъ окладовъ государственнаго поземельнаго налога для богарныхъ и необрабатываемыхъ земель въ Туркестанскомъ краѣ. 28843.—Объ установленіи особаго сбора съ отправляемаго съ нѣкоторыхъ станцій Екатерининской желѣзной дороги минеральнаго топлива—на содержаніе больницъ для горнорабочихъ Боковскаго и Хрустальскаго раіоновъ. 28960.—О разрѣшеніи сбора пожертвованій въ предѣлахъ Россіи монастырямъ русскому женскому въ Чиликъ-Дере, въ Румыніи, и греческому Св. Георгія Хутера, близъ Гюмюшхане. 29000.—О суммахъ раскладочнаго сбора съ золото- и платинопромышленныхъ предпріятій и особаго сбора съ тѣхъ же предпріятій, находящихся на поссессіонныхъ земляхъ, на 1907 годъ. 29523.—О продленіи срока дѣйствія постановленій о сборѣ съ

паровыхъ котловъ. 29557. — Высочайше утвержденный Законъ о временномъ гербовомъ налогѣ въ Великомъ Княжествѣ Финляндскомъ на 1908 годъ. 29849.—Высочайше утвержденный Законъ о взиманіи налога съ выкуриваемаго въ Финляндіи хлѣбнаго вина, а также о расходованіи сего налога въ 1908 году. 29850.—Высочайше утвержденный Законъ о временномъ налогѣ съ производства солодовыхъ напитковъ на 1908 годъ. 29851.—Высочайше утвержденный Законъ о взиманіи временнаго налога съ игральныхъ картъ. 29854.—Высочайше утвержденный Законъ объ основаніяхъ исчисленія толажнаго сбора. 29855.—О порядкѣ примѣненія Закона объ основаніяхъ исчисленія толажнаго сбора. 29856.—О взиманіи пильнаго сбора въ Финляндіи. 29858.

СВЕРХСРОЧНОСЛУЖАЩІЕ.

Объ упраздненіи кадровъ Государственнаго ополченія и о введеніи, взамѣнъ ихъ, на усиленіе штатовъ Управленій, Уѣздныхъ Воинскихъ Начальниковъ сверхсрочнослужащихъ унтеръ-офицеровъ. 28765.

СВОДЪ ВОЕННЫХЪ ПОСТАНОВЛЕНІЙ.

Объ измѣненіи и дополненіи статьи 15 книги XVI Свода Военныхъ Постановленій 1869 года, изд. 2. 28767.—Объ измѣненіи статьи 73 Положенія объ Офицерской Кавалерійской Школѣ. 28823.—О возстановленіи редакціи примѣчанія къ статьѣ 136 книги VI Свода Военныхъ Постановленій 1869 года, которая дѣйствовала до измѣненія ея Высочайше утвержденнымъ, 13 Мая 1905 года, положеніемъ Военнаго Совѣта. 28824.—О дополненіи примѣчаніемъ статьи 657 книги XX Свода Военныхъ Постановленій 1869 года, изд. 1897 года. 28826.—О дополненіи статьи 81 Положенія о письмоводствѣ, объявленнаго въ приказѣ по военному вѣдомству 1904 года, № 30. 28881.—Объ измѣненіи статьи 1601 книги XV Свода Военныхъ Постановленій 1869 года, изд. 1896 года. 28910.—Объ измѣненіи статьи 563 Военно-Судебнаго Устава. 29042.—Объ измѣненіи статьи 191 книги XV Свода Военныхъ Постановленій 1869 года, изд. 2. 29080.—Объ измѣненіи статьи 642 книги VII Свода Военныхъ Постановленій 1869 года. 29081.—Объ утвержденіи и принятіи къ руководству третьяго изданія Книги I Свода Военныхъ Постановленій 1869 года—«Военное Министерство и особыя высшія военныя установленія». 29167.—Объ утвержденіи и принятіи къ руководству третьяго изданія Книги II Свода Военныхъ Постановленій 1869 года—«Военно-Окружныя Управленія». 29168.—Объ утвержденіи и принятіи къ руководству третьяго изданія Книги XVI Свода Военныхъ Постановленій 1869 года—«Заведенія Военно-Врачебныя». 29169.—О дополненіи § 12 Положенія о ротѣ дворцовыхъ гренадеръ. 29191, 29214.—Объ утвержденіи, для испытанія въ войскахъ, въ теченіе двухъ лѣтъ, проекта Устава конвойной службы. 29272.—Высочайше утвержденный Уставъ конвойной службы. 29272а.—О введеніи въ дѣйствіе проекта измѣненія статьи 350 части IV книги III Свода Военныхъ Постановленій 1859 года. 29287.—О сокращеніи сроковъ, опредѣленныхъ раздѣломъ IV Военно-Судебнаго Устава для движенія дѣлъ, разсматриваемыхъ по законамъ военнаго времени. 29313.—О дополненіи примѣчанія 2 къ статьѣ 15 Высочайше утвержденныхъ, 28 Сентября 1900 года, Правилъ о Донскомъ частномъ коннозаводствѣ. 29323.—Объ измѣненіи статьи 234 книги V Свода Военныхъ Постановленій 1869 года, изд. 1891 года. 29379.—Объ измѣненіи редакціи пункта 7 Положенія о крѣпостныхъ пожарныхъ командахъ. 29400.—Объ измѣненіи статьи 13 Положенія о нижнихъ чинахъ унтеръ-офицерскаго званія, остающихся на сверхсрочной службѣ на строевыхъ должностяхъ. 29425.—Объ измѣненіи редакціи 2 примѣчанія къ статьѣ 18 Положенія о частяхъ кавалерійскаго запаса. 29451.—Объ измѣненіи статей 29 Военно-Судебнаго Устава (Свода Военн. Пост. 1869 г., кн. XXIV, изд. 3) и статьи 4 правилъ о порядкѣ примѣненія сего Устава къ войскамъ Туркестанскаго военнаго округа (прил. V къ ст. 213, примѣч. 2, Уст. Военно-Суд. лит. Б). 29457. — Объ измѣненіи статьи 591 книги XV Свода Военныхъ Постановленій 1869 года (изд. 2), по редакціи приказа по военному вѣдомству 1904 года, № 62. 29514.—Объ измѣненіи статьи 6 книги XVII Свода Военныхъ Постановленій 1869 года, изд. 2. 29549.—Объ измѣненіи пункта 1 статьи 7 и статьи 10 книги XVI Свода Военныхъ Постановленій 1869 года, изд. 3. 29580.—Объ утвержденіи Книги V Свода Военныхъ Постановленій 1869 года—«Устройство и составъ войскъ и управленіе ими», втораго изданія. 29734.—Объ утвержденіи Книги VI Свода Военныхъ Постановленій 1869 года—«Комплектованіе войскъ и Управленій, заведеній и учрежденій военнаго вѣдомства», втораго изданія. 29735.—Объ утвержденіи Книги XIV Свода Военныхъ Постановленій 1869 года—«Заведенія Инженерныя», третьяго изданія. 29736.—Объ утвержденіи Книги XVII Свода Военныхъ Постановленій 1869 года—«Заведенія Военно-Тюремныя», третьяго изданія 29737.—Объ утвержденіи Книги XVIII Свода Военныхъ Постановленій 1869 года—«Заготовленія и постройки по военному вѣдомству», втораго изданія. 29738.—Объ утвержденіи Книги VII Свода Военныхъ Постановленій 1869 года—«Прохожденіе службы по военному вѣдомству», втораго изданія. 29772.—Объ утвержденіи Книги XII Свода Военныхъ Постановленій 1869 года—«Заведенія Интендантскія», третьяго изданія. 29773.—Объ измѣненіи статьи 108 Положенія о военной службѣ казаковъ Донскаго войска. 29844.—Объ утвержденіи Книги XV Свода Военныхъ Постановленій 1869 года—«Заведенія Военно-Учебныя», третьяго изданія. 29873.—Объ утвержденіи Книги XX Свода Военныхъ Постановленій 1869 года—«Внутреннее хозяйство частей войскъ», втораго изданія. 29874.—Объ измѣненіи нѣкоторыхъ статей Положенія о Юнкерскихъ Училищахъ. 29876.—Объ измѣненіи статей 514, 736, 738, 1181[1] и 1202[2] Военно-Судебнаго Устава (Свода Военн. Пост. 1869 г., кн. XXIV, изд. 3). 29934.

СВОДЪ ЗАКОНОВЪ.

О дополненіи правилъ Устава о воинской повинности объ обязательныхъ для вольноопредѣляющихся и казаковъ срокахъ службы въ нижнемъ званіи до производства въ офицеры. 25777а.—О новомъ изданіи Своднаго Продолженія къ Своду Законовъ, изданія 1906 года. 29003.—Высочайше утвержденное Положеніе о выборахъ въ Государственную Думу. 29242.—О новомъ изданіи входящаго въ составъ Второй Части Перваго Тома Свода Законовъ Положенія о выборахъ въ Государственную Думу, съ присвоеніемъ сему изданію наименованія «Положеніе о выборахъ въ Государственную Думу, изданія 1907 года». 29294.—Объ измѣненіи статьи 109 приложенія I къ статьѣ 2 Тома VI Свода Законовъ (Уст. Тамож., изд. 1904 г.), въ смыслѣ отдачи старшинства при производствѣ оберъ-офицеровъ отдѣльнаго корпуса пограничной стражи въ слѣдующіе чины, до Ротмистра включительно. 29299.—О продленіи дѣйствія статьи 344 Учрежденія Сибирскаго. 29405.—О дополненіи Устава о воинской повинности правилами объ исполненіи воинской повинности привлеченными къ дознаніямъ по государственнымъ преступленіямъ и подвергнутыми гласному полицейскому надзору въ порядкѣ Положенія объ охранѣ. 29556.—Объ измѣненіи статей 9 и 10 Учрежденія Комитета о службѣ чиновъ гражданскаго вѣдомства и о наградахъ. 29627.—О дополненіи Устава Духовныхъ Академій. 29662.—О введеніи въ дѣйствіе статей 180 и 185 Высочайше утвержденнаго, 13 Января 1903 года, Общаго Таможеннаго Тарифа по Европейской торговлѣ, съ послѣдовавшими въ нихъ конвенціонными измѣненіями и дополненіями. 29942.

СВОДЪ МОРСКИХЪ ПОСТАНОВЛЕНІЙ.

Объ измѣненіи статьи 107 Военно-Морскаго Дисциплинарнаго Устава (Свода Морск. Пост., кн. XVII). 28772.—О введеніи, въ видѣ

опыта на одинъ годъ, проекта Устава внутренней службы для морскихъ командъ на берегу, изд. 1906 года. 29007.—Объ измѣненіи статьи 7 Временнаго Положенія о корабельныхъ гардемаринахъ. 29055.—Объ измѣненіи редакціи § 11 Временнаго Положенія о судахъ вооруженнаго резерва. 29056.—Объ измѣненіи статей 62 и 115 книги III Свода Морскихъ Постановленій, изд. 1898 года. 29174.—О дополненіи статьи 355 книги XIII Свода Морскихъ Постановленій примѣчаніемъ. 29297.—О дополненіи пункта 2 статьи 36 книги 1 части 2 Свода Морскихъ Постановленій, изд. 1901 года. 29509.—Высочайше утвержденное Положеніе объ управленіи заводами морскаго вѣдомства: Балтійскимъ судостроительнымъ и механическимъ, Адмиралтейскимъ судостроительнымъ, Обуховскимъ сталелитейнымъ и Ижорскимъ. 29822.—Объ изданіи Продолженія 1907 года Свода Морскихъ Постановленій. 29943.

СВЯТѢЙШІЙ СИНОДЪ.

О предоставленіи Святѣйшему Синоду утверждать нагрудные знаки для членовъ состоящихъ въ вѣдѣніи духовной власти Православныхъ Братствъ. 29826.

СВЯЩЕННИКИ.—*См.* Духовенство.

СДѢЛКИ.

О передачѣ на разрѣшеніе Отдѣленій Крестьянскаго Поземельнаго Банка сдѣлокъ по покупкѣ земли въ единоличную собственность. 29805.—О нѣкоторыхъ измѣненіяхъ въ порядкѣ помѣщенія по посредническимъ сдѣлкамъ и по сдѣлкамъ Крестьянскаго Поземельнаго Банка 6% его обязательствъ. 29941.

СЕЙМЪ.

О созывѣ Сейма въ городѣ Гельсингфорсѣ, 9 (22) Мая 1907 года. 29098.—О всемилостивѣйшемъ повелѣніи Финляндскому Генералъ-Губернатору, Дѣйствительному Тайному Совѣтнику Николаю Герарду открыть отъ Имени Его Императорскаго Величества созванный къ 22 Мая 1907 года (н. ст.) Сеймъ. 29099.—О закрытіи 20 Октября (2 Ноября) 1907 года Очереднаго Сейма сего года. 29644.

СЕКРЕТАРИ.

Объ учрежденіи при Управленіи Промышленности должности Втораго Секретаря. 28885.—Объ увеличеніи содержанія Секретарей и Нотаріусовъ Духовныхъ Консисторій. 29593.

СЕКТАНТЫ.

Объ изданіи временныхъ правилъ для узаконенія не записанныхъ въ метрическія книги браковъ старообрядцевъ и сектантовъ, а также происшедшаго отъ сихъ браковъ потомства. 28876.

СЕЛА, СЕЛЕНІЯ.

О продленіи срока дѣйствія введеннаго въ селеніи Мотовилихѣ, Пермскаго уѣзда, и прилегающихъ къ нему поселкахъ, на пространствѣ раіона Мотовилихинскаго заводскаго пристава, положенія чрезвычайной охраны на шесть мѣсяцевъ и объ оставленіи городовъ Перми, Екатеринбурга, Соликамска, Оханска, Осы, Кунгура, Красноуфимска, Верхотурья и Ирбита, съ ихъ уѣздами, а также всѣхъ находящихся въ предѣлахъ Пермской губерніи заводовъ, въ состояніи усиленной охраны на одинъ годъ. 29190.—Объ обращеніи селенія Штабинъ, Августовскаго уѣзда, Сувалкской губерніи, въ посадъ. 29327.—О перечисленіи села Дубины и деревни Липяны изъ Масевской волости, Пружанскаго уѣзда, Гродненской губерніи, въ Новоберезовскую волость, Бѣльскаго уѣзда, той же губерніи. 29334.—О продленіи срока дѣйствія введеннаго въ селеніи Мотовилихѣ, Пермскаго уѣзда, и прилегающихъ къ нему поселкахъ, на пространствѣ раіона Мотовилихинскаго заводскаго пристава, положенія чрезвычайной охраны. 29747.—Объ отчужденіи въ селѣ Гонцахъ, Лубенскаго уѣзда, Полтавской губерніи, участка земли. 29751.—О включеніи селенія Армавира, Кубанской области, въ число мѣстностей, въ коихъ воспрещается жительство и пребываніе лицамъ, подвергаемымъ по судебнымъ приговорамъ надзору полиціи. 29776.

СЕЛЬСКІЕ ОБЫВАТЕЛИ.—*См.* Крестьяне.

СЕЛЬСКІЯ ОБЩЕСТВА.

Объ отчужденіи изъ владѣнія Бѣлогорскаго сельскаго общества, Острогожскаго уѣзда, участка земли. 29754.

СЕЛЬСКО-ВРАЧЕБНАЯ ЧАСТЬ.—*См.* Врачебная часть.

СЕМЕЙСТВА ВОЕННОСЛУЖАЩИХЪ.

Объ установленіи права нижнихъ чиновъ, заболѣвшихъ психическимъ разстройствомъ, на сохраненіе жалованья, а семействамъ сверхсрочнослужащихъ квартирнаго довольствія въ теченіе перваго года лѣченія. 28815.—О правѣ семействъ заурядъ-прапорщиковъ и заурядъ-военныхъ чиновниковъ на полученіе части жалованья ихъ главъ. 28852.—О предоставленіи права на квартирное довольствіе проживающимъ отдѣльно отъ мужей и отцовъ семействамъ офицерскихъ и классныхъ чиновъ льготныхъ казачьихъ частей, мобилизованныхъ для охраненія порядка, независимо отъ мѣста жительства этихъ семействъ. 28882.—О правѣ на военную эмеритальную пенсію семействъ военнослужащихъ, погибшихъ отъ руки злоумышленниковъ-революціонеровъ, наравнѣ съ семействами убитыхъ или умершихъ отъ ранъ, полученныхъ въ сраженіи съ непріятелемъ. 29001.—О продленіи дѣйствія пункта IV приказа по военному вѣдомству 1905 года, № 620, о прогонахъ семействамъ военнослужащихъ, выселеннымъ изъ раіона военныхъ дѣйствій и Приамурскаго военнаго округа по военнымъ обстоятельствамъ. 29224.—О перевозкѣ на счетъ казны семействъ почтово-телеграфныхъ чиновниковъ расформированныхъ полевыхъ почтово-телеграфныхъ учрежденій въ Маньчжуріи. 29455.—О перевозкѣ на счетъ казны семействъ офицерскихъ чиновъ Лебединскаго, Кромскаго и Шацкаго отдѣльныхъ баталіоновъ. 29834.

СЕМИНАРІИ.

О каникулахъ воспитанниковъ Духовныхъ Семинарій и Училищъ и воспитанницъ Епархіальныхъ женскихъ Училищъ. 29021.—Соглашеніе, подписанное, съ Высочайшаго соизволенія, между Императорскимъ Правительствомъ и Святѣйшимъ Престоломъ касательно преподаванія и испытаній по Русскимъ: языку, исторіи и словесности въ католическихъ Семинаріяхъ Царства Польскаго. 29390.

СЕНАТЪ.

Объ измѣненіи штата Императорскаго Финляндскаго Сената. 29202, 29601.—О продленіи срока ассигнованія кредитовъ на содержаніе Чертежной при Судебномъ Департаментѣ Правительствующаго Сената и состоящихъ при Департаментахъ Сената штатныхъ чиновниковъ за оберъ-прокурорскимъ столомъ, а также одного отдѣленія въ составѣ центральныхъ учрежденій Министерства Юстиціи и одной должности Товарища Прокурора С.-Петербургской Судебной Палаты. 29739.—О временномъ учрежденіи должности Помощника Начальника Духовной Экспедиціи Хозяйственнаго Департамента Императорскаго Финляндскаго Сената. 29789.

СЕСТРЫ МИЛОСЕРДІЯ.

О присвоеніи Псковской Общинѣ сестеръ милосердія Россійскаго Общества Краснаго Креста наименованія «Алексѣевская». 28768.

СИНОДЪ.—*См.* Святѣйшій Синодъ.

СИРОТЫ.

Объ измѣненіи Высочайше утвержденнаго, 9 Декабря 1905 года, положенія Военнаго Совѣта о стипендіяхъ Кубанскаго казачьяго войска для сиротъ чиновъ, погибшихъ на войнѣ съ Японіей. 29180.

СКЛАДЫ.

Высочайше утвержденное Положеніе о сельскохозяйственныхъ складахъ при Обществахъ сельскаго хозяйства въ области войска Донскаго. 25848а.—О введеніи въ дѣйствіе Положенія объ артиллерійскихъ складахъ, взамѣнъ Временнаго Положенія о тѣхъ же складахъ. 28800.—О сохраненіи до конца 1907 года всѣхъ штатныхъ увеличеній, послѣдовавшихъ за время войны съ Японіей, въ составахъ артиллерійскихъ складовъ и Хабаровской окружной артиллерійской мастерской. 29194.—Объ отчужденіи земли для устройства пироксилиноваго склада второй саперной бригады въ Троскомъ уѣздѣ, Виленской губерніи. 29200.—Объ измѣненіи статей 5, 6 и 9 Высочайше утвержденнаго, 15 Ноября 1906 года, положенія объ обезпеченіи нормальнаго отдыха служащихъ въ торговыхъ заведеніяхъ, складахъ и конторахъ. 29555.—О преобразованіи Самаркандскаго отдѣла Ташкентскаго артиллерійскаго склада въ магазинъ и объ увеличеніи штата самаго Ташкентскаго склада. 29819.

СЛУЖБА ВОЕННАЯ И ГРАЖДАНСКАЯ.

О дополненіи правилъ Устава о воинской повинности объ обязательныхъ для вольноопредѣляющихся и казаковъ срокахъ службы въ нижнемъ званіи до производства въ офицеры. 25777а.—Объ измѣненіи статьи 1601 книги XV Свода Военныхъ Постановленій 1869 года, изд. 1896 года. 28910.—О приравненіи въ отношеніи предѣльнаго срока службы по возрасту врачей V, VI и VII разрядовъ. 28985.—О порядкѣ поступленія на службу казаковъ, пользующихся правами по образованію, и утвержденія въ таковыхъ правахъ. 28995.—О введеніи, въ видѣ опыта на одинъ годъ, проекта Устава внутренней службы для морскихъ командъ на берегу, изд. 1906 года. 29007.—О поступающихъ на гражданскую службу изъ за штата. 29037.—О предоставленіи врачамъ, состоящимъ при водолѣчебныхъ заведеніяхъ, содержимыхъ частными лицами, товариществами или обществами, права на зачетъ лѣтъ службы. 29062.—Высочайше утвержденное Положеніе о прохожденіи службы офицерами флота. 29229.—Объ оставленіи на дѣйствительной службѣ до 1909 года 75 Подпоручиковъ и Прапорщиковъ и о принятіи вновь на службу изъ запаса до того же срока до 35 Подпоручиковъ. 29231.—Объ оставленіи на службѣ лицъ, произведенныхъ въ офицерскіе чины за боевыя отличія и, на основаніи существующихъ законоположеній, не имѣющихъ права оставаться на дѣйствительной службѣ въ мирное время, а равно и прапорщиковъ запаса: 1) всѣхъ произведенныхъ за боевыя отличія и 2) тѣхъ изъ неучаствовавшихъ въ бояхъ, кои зарекомендовали себя на службѣ съ лучшей стороны при условіяхъ настоящаго времени. 29574.—О разъясненіи правъ лицъ, переходящихъ изъ Маньчжуріи на службу въ Приамурскій округъ, на полученіе усиленнаго путеваго довольствія. 29653. — Объ оставленіи на службѣ эвакуированныхъ офицеровъ, прикомандированныхъ къ Интендантскимъ Пріемнымъ Коммисіямъ. 29779. — О разъясненіи приказа по военному вѣдомству 1905 года, № 351, касающагося сокращеннаго счета службы бывшихъ защитниковъ Портъ-Артура. 29816.—О зачетѣ времени нахожденія въ Маньчжуріи на преимущества отдаленной службы лицамъ, назначеннымъ туда изъ отдаленныхъ округовъ и по окончаніи войны вернувшимся обратно въ тѣ же отдаленные округа. 29817. — *См. также:* Служебныя права.

СЛУЖЕБНЫЯ ПРАВА.

О служебныхъ правахъ оружейныхъ подмастерьевъ въ частяхъ казачьихъ войскъ. 29577.—О служебныхъ правахъ должностныхъ лицъ Новочеркасскихъ богоугодныхъ заведеній. 29660.—*См. также:* Служба.

СМАЗОЧНЫЕ МАТЕРІАЛЫ.—*См.* Масла.

СМОТРИТЕЛИ.

О включеніи въ штатъ Красносельскаго военнаго госпиталя должности Смотрителя госпиталя. 29381.—О повышеніи должности Смотрителя Царскосельскаго запаснаго дворца Его Императорскаго Высочества, Великаго Князя Владиміра Александровича изъ X класса и X разряда въ VIII классъ и VIII разрядъ по мундиру. 29408.—О закрытіи должности Смотрителя Ропшинскаго дворца. 29879. — О переименованіи должности Завѣдывающаго Бѣловѣжскимъ дворцомъ въ Смотрителя дворца. 29880.

СМѢННЫЯ КОМАНДЫ.

Объ измѣненіи времени высылки смѣнныхъ командъ въ частяхъ Кубанскаго и Терскаго казачьихъ войскъ. 29023. — Объ утвержденіи росписанія сборныхъ и роспускныхъ пунктовъ для смѣнныхъ командъ лейбъ-гвардіи Сводно-казачьяго полка. 29453.

СМѢТЫ.

О составленіи смѣтъ и Государственной Росписи на 1908 годъ. 29440.

СНѢГЪ.

Объ измѣненіи порядка вывозки мусора и снѣга изъ занятыхъ войсками помѣщеній. 29763.

СОГЛАШЕНІЯ ДИПЛОМАТИЧЕСКІЯ. — *См.* Трактаты.

СОДЕРЖАНІЕ ДЕНЕЖНОЕ.—*См.* Жалованье.

СОКРАЩЕНІЕ СРОКОВЪ.—*См.* Сроки.

СОЛЕПРОМЫШЛЕННОСТЬ.

Высочайше утвержденный Уставъ Русскаго солепромышленнаго Общества. 29116.

СПИРТНЫЕ НАПИТКИ.

Высочайше ратифицированная Конвенція о ввозѣ спиртныхъ напитковъ въ Африку. 29085.

СРОКИ.

О дополненіи правилъ Устава о воинской повинности объ обязательныхъ для вольноопредѣляющихся и казаковъ срокахъ службы въ нижнемъ званіи до производства въ офицеры. 25777а.—Объ установленіи сроковъ выпуска кредитныхъ билетовъ трехрублеваго достоинства и описаніи образца означенныхъ билетовъ. 26593а.—О продленіи срока дѣйствія установленнаго порядка снабженія при мобилизаціи строевыми лошадьми казаковъ, не обязанныхъ содержать ихъ въ мирное время, въ Донскомъ, Кубанскомъ, Терскомъ и Астраханскомъ казачьихъ войскахъ. 28759.—О назначеніи сроковъ выборовъ въ Государственную Думу въ Городскихъ Избирательныхъ Собраніяхъ. 28763.—О назначеніи срока производства выборовъ Члена Государственной Думы отъ православнаго населенія Люблинской и Сѣдлецкой губерній. 28764.—О назначеніи сроковъ производства выборовъ Членовъ Государственной Думы отъ губерній и областей Кавказа. 28778.—О назначеніи сроковъ выборовъ въ Государственную Думу для нѣкоторыхъ мѣстностей Азіатской Россіи. 28787.—О продленіи срока дѣйствія временныхъ правилъ о новомъ судостроеніи въ С.-Петербургскомъ портѣ. 28803.—О назначеніи новыхъ сроковъ выборовъ Членовъ Государственной Думы въ Губернскихъ Избирательныхъ Собраніяхъ губерній: Полтавской и Вятской и въ Городскомъ Избирательномъ Собраніи города Лодзи. 28812.—О продленіи срока дѣйствія введенной въ городѣ Ставрополѣ чрезвычайной охраны и о замѣнѣ ввe-

денпаго въ Ставропольскомъ, Благодаренскомъ и Медвѣжинскомъ уѣздахъ положенія чрезвычайной охраны положеніемъ усиленной охраны. 28828.—О продленіи срока дѣйствія введеннаго въ Черниговской губерніи положенія усиленной охраны. 28830.—О продленіи срока дѣйствія введеннаго въ городахъ Ковровѣ и Александровѣ съ ихъ уѣздами, Владимірской губерніи, положенія усиленной охраны. 28838.—О назначеніи срока производства новыхъ выборовъ Членовъ Государственной Думы въ нѣкоторыхъ областяхъ Туркестанскаго [генералъ-губернаторства. 28859.—О назначеніи сроковъ производства повыхъ выборовъ Членовъ Государственной Думы отъ городовъ Харькова, Риги и Иркутска. 28865.—О продленіи срока дѣйствія введеннаго въ Уфимской губерніи положенія усиленной охраны. 28893.—О продленіи срока дѣйствія введеннаго въ городѣ Шадринскѣ и его уѣздѣ положенія усиленной охраны. 28904.—О продленіи срока существованія Товарищества Джуринскаго свеклосахарнаго завода и объ измѣненіи Устава. 28920.—О назначеніи сроковъ производства выборовъ Членовъ Государственной Думы въ Томской губерніи, губерніяхъ и областяхъ Иркутскаго генералъ-губернаторства и въ Семирѣченской области. 28962.—О приравненіи въ отношеніи предѣльнаго срока службы по возрасту врачей V, VI и VII разрядовъ. 28985.—О назначеніи срока производства выборовъ въ Государственную Думу въ мѣстностяхъ, занимаемыхъ кочевыми инородцами Астраханской и Ставропольской губерній. 28988.—О продленіи срока дѣйствія введеннаго въ полосѣ отчужденія Средне-Азіатской желѣзной дороги и въ прилегающихъ къ ней городахъ и поселеніяхъ положенія чрезвычайной охраны. 28989.—О продленіи срока дѣйствія введеннаго въ Витебской губерніи положенія усиленной охраны, съ сохраненіемъ въ городѣ Двинскѣ введеннаго въ немъ военнаго положенія. 28990.—О продленіи срока дѣйствія введеннаго въ Тамбовской губерніи положенія усиленной охраны. 29034.—О продленіи срока дѣйствія введеннаго въ городахъ Кишиневѣ и Аккерманѣ, Бессарабской губерніи, положенія усиленной охраны. 29046.—О продленіи срока дѣйствія введеннаго въ городахъ Вильнѣ и Гроднѣ, а также въ мѣстечкѣ Сморгони, Виленской губерніи, положенія усиленной охраны. 29078.—О продленіи срока дѣйствія введеннаго въ городѣ Ялтѣ и его уѣздѣ положенія чрезвычайной охраны. 29095.—Объ отдаленіи срока окончанія постройки Астраханской желѣзной дороги. 29101.—Объ отсрочкѣ взноса строительнаго капитала Общества Гроецкаго подъѣзднаго пути. 29102.—Объ отдаленіи срока окончанія постройки и перестройки желѣзнодорожной линіи отъ станціи Навля до станціи Терещенская и постройки новаго подхода къ станціи Конотопъ. 29103.—О продленіи срока дѣйствія введеннаго въ Таврической губерніи положенія усиленной охраны по 27 Января 1908 года. 29189.—О продленіи срока дѣйствія введеннаго въ селеніи Мотовилихѣ, Пермскаго уѣзда, и прилегающихъ къ нему поселкахъ, на пространствѣ раіона Мотовилихинскаго заводскаго приставства, положенія чрезвычайной охраны на шесть мѣсяцевъ и объ оставленіи городовъ Перми, Екатеринбурга, Соликамска, Оханска, Осы, Кунгура, Красноуфимска, Верхотурья и Ирбита, съ ихъ уѣздами, а также всѣхъ находящихся въ предѣлахъ Пермской губерніи заводовъ, въ состояніи усиленной охраны на одинъ годъ. 29190.—Объ отдаленіи срока окончанія сооруженія Чистяковской вѣтви Екатерининской желѣзной дороги. 29213.—О продленіи срока дѣйствія введеннаго въ городѣ Баку и Бакинской губерніи положенія чрезвычайной охраны. 29233.—О продленіи срока дѣйствія введеннаго въ городѣ Москвѣ и Московской губерніи положенія чрезвычайной охраны. 29254.—Объ отдаленіи сроковъ взноса акціонернаго капитала Общества Вольмарскаго подъѣзднаго пути и окончанія сооруженія этого пути. 29282.—О продленіи срока дѣйствія чрезвычайной охраны въ Нижнемъ-Новгородѣ, Сормовскомъ заводскомъ раіонѣ съ Козинскою и Гордѣевскою волостями, Балахнинскаго уѣзда, и линіи Московско-Нижегородской желѣзной дороги. 29283.—О продленіи срока дѣйствія положенія чрезвычайной охраны въ городѣ Батумѣ и Кинтришскомъ участкѣ, Батумскаго округа. 29293.—О продленіи срока дѣйствія положенія чрезвычайной охраны въ городѣ С.-Петербургѣ и С.-Петербургской губерніи. 29312.—О сокращеніи сроковъ, опредѣленныхъ раздѣломъ IV Военно-Судебнаго Устава для движенія дѣлъ, разсматриваемыхъ по законамъ военнаго времени. 29313.—Объ отдаленіи срока окончанія сооруженія Государево-Байракскихъ вѣтвей Екатерининской желѣзной дороги. 29318.—Объ установленіи предѣльнаго срока службы по возрасту для фельдшерицъ-акушерокъ и повивальныхъ бабокъ военнаго вѣдомства. 29380.—О продленіи срока дѣйствія временныхъ ограниченій въ правѣ привоза въ Финляндію огнестрѣльнаго оружія. 29428.—О продленіи срока дѣйствія введеннаго въ городѣ Бійскѣ и его уѣздѣ положенія чрезвычайной охраны и объ оставленіи сел. Змѣиногорскаго, съ уѣздомъ, въ состояніи усиленной охраны. 29435.—Объ отсрочкѣ введенія въ дѣйствіе въ полномъ объемѣ закона 6 Мая 1902 года о судоводителяхъ на мореходныхъ судахъ торговаго флота. 29437.—О составленіи новаго Положенія объ управленіи Туркестанскимъ краемъ и объ отсрочкѣ передачи сего края въ вѣдѣніе Министерства Внутреннихъ Дѣлъ. 29439.—О продленіи срока дѣйствія введеннаго въ городѣ Ставрополѣ положенія чрезвычайной охраны и объ оставленіи остальныхъ мѣстностей названной губерніи въ состояніи усиленной охраны. 29442.—О продленіи срока дѣйствія введеннаго въ Ковенской губерніи положенія усиленной охраны. 29445.—О продленіи срока дѣйствія Положенія о мѣрахъ къ охраненію государственнаго порядка и общественнаго спокойствія и о дальнѣйшемъ оставленіи нѣкоторыхъ мѣстностей Имперіи въ состояніи усиленной охраны. 29454.—О продленіи срока дѣйствія Высочайше утвержденнаго, 12 Іюня 1900 года, мнѣнія Государственнаго Совѣта объ измѣненіи условій сдачи съ торговъ завѣдомо-нефтеносныхъ казенныхъ земель. 29507.—О продленіи срока дѣйствія положенія усиленной охраны въ городѣ Херсонѣ и его уѣздѣ. 29539.—О продленіи срока дѣйствія положенія усиленной охраны въ городѣ Казани со всѣми прилегающими къ ней слободами. 29540.—О продленіи срока дѣйствія положенія усиленной охраны въ городѣ Уральскѣ. 29541.—О продленіи срока дѣйствія постановленій о сборѣ съ паровыхъ котловъ. 29557.—О продленіи срока дѣйствія особыхъ полномочій, предоставленныхъ Орловскому Губернатору. 29561.—О назначеніи сроковъ производства выборовъ Членовъ Государственной Думы. 29584.—О назначеніи сроковъ производства выборовъ Членовъ Государственной Думы въ губерніяхъ Царства Польскаго. 29585.—О назначеніи срока производства выборовъ Членовъ Государственной Думы на Кавказѣ. 29586.—О срокахъ производства выборовъ Членовъ Государственной Думы въ Тобольской и Енисейской губерніяхъ и отъ казаковъ Уральскаго казачьяго войска. 29614.—О срокѣ производства выборовъ Членовъ Государственной Думы отъ городовъ С.-Петербурга, Москвы, Кіева, Одессы и Риги. 29615.—О продленіи срока дѣйствія предоставленнаго Могилевскому Губернатору права издавать обязательныя постановленія. 29616.—О назначеніи сроковъ избранія Членовъ Государственной Думы въ Городскихъ Избирательныхъ Собраніяхъ городовъ Варшавы и Лодзи и въ Избирательномъ Собраніи выборщиковъ отъ русскаго населенія города Варшавы. 29619.—О продленіи срока дѣйствія положенія усиленной охраны въ Самарской губерніи. 29621.—О назначеніи срока избранія Членовъ Государственной Думы въ Областномъ Избирательномъ Собраніи Забайкальской области и въ Избирательномъ Собраніи выборщиковъ отъ станицъ Забайкальскаго казачьяго войска. 29632.—О запретномъ срокѣ для охоты на фазановъ, въ продолженіи ближайшихъ пяти лѣтъ. 29636.—О назначеніи сроковъ выборовъ Членовъ Государственной Думы въ Областныхъ Избирательныхъ Собраніяхъ областей Амурской и Приморской и въ Избирательномъ Собраніи выборщиковъ отъ станицъ Амурскаго и Уссурійскаго казачьихъ войскъ. 29639.—О продленіи срока дѣйствія

положенія чрезвычайной охраны въ Бахмутскомъ, Маріупольскомъ и Славяносербскомъ уѣздахъ, Екатеринославской губерніи. 29649.—О продленіи срока дѣйствія положенія усиленной охраны въ Саратовской губерніи. 29650.—О продленіи срока дѣйствія предоставленныхъ Томскому Губернатору полномочій по изданію обязательныхъ постановленій. 29730.—О продленіи срока дѣйствія въ городѣ Ялтѣ и его уѣздѣ, Таврической губерніи, положенія чрезвычайной охраны. 29732.—О продленіи срока ассигнованія кредитовъ на содержаніе чертежной при Судебномъ Департаментѣ Правительствующаго Сената и состоящихъ при Департаментахъ Сената штатныхъ чиновниковъ за оберъ-прокурорскимъ столомъ, а также одного отдѣленія въ составѣ центральныхъ учрежденій Министерства Юстиціи и одной должности Товарища Прокурора С.-Петербургской Судебной Палаты. 29739.—Объ измѣненіи срока для полученія права на именной знакъ корреспондентамъ Отдѣла Сельской Экономіи и Сельскохозяйственной Статистики. 29745.—О продленіи срока дѣйствія введеннаго въ селеніи Мотовилихѣ, Пермскаго уѣзда, и прилегающихъ къ нему поселкахъ, на пространствѣ раіона Мотовилихинскаго заводскаго приставства, положенія чрезвычайной охраны. 29747.—О продленіи срока дѣйствія введеннаго въ Курской и Пензенской губерніяхъ положенія усиленной охраны. 29748.—О продленіи срока дѣйствія введеннаго въ Минусинскомъ уѣздѣ, Енисейской губерніи, положенія усиленной охраны. 29749.—Объ отдаленіи сроковъ окончанія постройки желѣзнодорожной линіи Люберцы—Арзамасъ и сооруженія моста черезъ рѣку Волгу близъ станціи Свіяжскъ на Рязанско-Казанской желѣзной дорогѣ. 29782.—О срокѣ производства избранія Члена Государственной Думы отъ перваго разряда городскихъ избирателей города Риги. 29791.—О продленіи срока дѣйствія введеннаго въ Воронежской, Полтавской и Минской губерніяхъ положенія усиленной охраны. 29802.—О продленіи срока дѣйствія введеннаго въ городѣ Нижнемъ-Новгородѣ, Сормовскомъ заводскомъ раіонѣ съ Козинскою и Гордѣевскою волостями, Балахнинскаго уѣзда, и на линіи Московско-Нижегородской желѣзной дороги, въ предѣлахъ Нижегородской губерніи, положенія чрезвычайной охраны. 29803.—О продленіи срока дѣйствія введеннаго въ Тульской губерніи, въ Пружанскомъ и Кобринскомъ уѣздахъ, Гродненской губерніи, въ городѣ Тирасполѣ съ его уѣздомъ, Херсонской губерніи, и на линіяхъ Московско-Нижегородской и Муромской желѣзныхъ дорогъ, въ предѣлахъ Владимірской губерніи и полосы ихъ отчужденія, положенія усиленной охраны. 29804.—О продленіи срока дѣйствія введеннаго въ городѣ Баку и Бакинской губерніи положенія чрезвычайной охраны. 29810.—О продленіи срока дѣйствія положенія чрезвычайной охраны въ городѣ Москвѣ и Московской губерніи. 29811.—О продленіи срока дѣйствія введеннаго въ Вятской губерніи положенія усиленной охраны съ сохраненіемъ въ Сарапульскомъ уѣздѣ чрезвычайной охраны. 29824.—О продленіи срока дѣйствія введеннаго въ городѣ Батумѣ и Кинтришскомъ участкѣ Батумскаго округа положенія чрезвычайной охраны. 29843.—О продленіи срока дѣйствія введеннаго въ городѣ С.-Петербургѣ и С.-Петербургской губерніи положенія чрезвычайной охраны. 29938.—О продленіи срока дѣйствія введеннаго въ Хоперскомъ, Усть-Медвѣдицкомъ, Второмъ Донскомъ, Донецкомъ и Ростовскомъ округахъ, области войска Донскаго, положенія усиленной охраны. 29939.

ССУДЫ.

О выдачѣ Обществу Бѣлгородъ-Сумской желѣзной дороги ссуды изъ казны въ размѣрѣ 250.000 рублей. 29441.—О продленіи дѣйствія Временныхъ Правилъ 15 Іюня 1902 года о выдачѣ ссудъ на общеполезныя надобности переселенцевъ. 29506.—О выдачѣ Московскому Обществу для сооруженія и эксплоатаціи подъѣздныхъ желѣзныхъ путей въ Россіи ссуды изъ казны въ размѣрѣ до 300.000 рублей. 29535.—О разрѣшеніи по ссудамъ, выдаваемымъ изъ общихъ войсковыхъ капиталовъ восьми казачьихъ войскъ, взимать 4%, вмѣсто нынѣ взимаемыхъ 6%. 29560.—О ссудахъ изъ ремонтныхъ капиталовъ офицерамъ гвардейской артиллеріи и объ установленіи нормы офицерскаго ремонтнаго капитала въ гвардейскихъ батареяхъ. 29567.—Объ измѣненіи статьи 18 дѣйствующихъ въ Сибирскомъ казачьемъ войскѣ Правилъ о выдачѣ ссудъ и пособій изъ войсковаго капитала. 29631.—О примѣненіи въ казачьихъ войскахъ Амурскомъ и Уссурійскомъ Высочайше утвержденныхъ, 29 Августа 1894 года, Правилъ о выдачѣ ссудъ и пособій изъ общихъ войсковыхъ капиталовъ Кубанскаго и Терскаго казачьихъ войскъ, съ нѣкоторыми измѣненіями. 29761.—О выдачѣ ссудъ изъ общихъ войсковыхъ капиталовъ нѣкоторыхъ казачьихъ войскъ казачьимъ обществамъ для покупки земель. 29766.—О выдачѣ въ ссуду Харьковскому мѣщанскому обществу на нужды его богадѣльни 4.780 рублей 5 копѣекъ процентовъ, начисленныхъ на принадлежащій названному обществу продовольственный капиталъ. 29883.

ССЫЛЬНО-ПОСЕЛЕНЦЫ, ССЫЛЬНЫЕ.

О назначеніи на трехлѣтіе 1907—1909 годовъ мѣстностей для водворенія лицъ, приговариваемыхъ къ ссылкѣ на поселеніе. 28770.—О назначеніи на трехлѣтіе 1907—1909 годовъ мѣстностей для водворенія ссылаемыхъ по приговорамъ крестьянскихъ обществъ за порочное поведеніе. 29068.

СТАНИЦЫ.

О дополнительномъ надѣленіи землей станицъ Кубанскаго казачьяго войска. 28887.

СТАРООБРЯДЦЫ.

О предоставленіи послѣдователямъ старообрядческихъ безпоповщинскихъ согласій возлагать веденіе книгъ гражданскаго состоянія на особыхъ старостъ, избираемыхъ общинами. 28841.—Объ изданіи временныхъ правилъ для узаконенія не записанныхъ въ метрическія книги браковъ старообрядцевъ и сектантовъ, а также происшедшаго отъ сихъ браковъ потомства. 28876.—Объ измѣненіи образцовъ книгъ гражданскаго состоянія послѣдователей старообрядцевъ безпоповскихъ согласій. 28903.

СТАРШИНСТВО.

О сохраненіи переименованнымъ артиллерійскимъ частямъ, безъ измѣненія штатнаго ихъ состава, того старшинства сформированія и знаковъ отличія, которые онѣ имѣли до своего переименованія. 28781.—О присвоеніи нѣкоторымъ батареямъ 4-й и 7-й Восточно-Сибирскихъ стрѣлковыхъ артиллерійскихъ бригадъ старшинства сформированія и знаковъ отличія. 28805.—О присвоеніи старшинства и установленіи годовыхъ праздниковъ Благовѣщенскому и Хабаровскому резервнымъ баталіонамъ и 1-му 2-му и 3-му Восточно-Сибирскимъ полевымъ воздухоплавательнымъ баталіонамъ. 28835.—О присвоеніи старшинства Стрѣлковой и Кавалерійской Офицерскимъ Школамъ. 28982.—О временномъ старшинствѣ выпускаемыхъ въ офицеры изъ Юнкерскихъ Училищъ (пѣхотныхъ, кавалерійскихъ и казачьихъ) до установленія соотвѣтствующихъ законоположеній. 29019.—О дарованіи офицерамъ запаса при производствѣ въ слѣдующій чинъ старшинства. 29219.—Объ измѣненіи статьи 109 приложенія I къ статьѣ 2 Тома VI Свода Законовъ (Уст. Тамож., изд. 1904 г.), въ смыслѣ отдачи старшинства при производствѣ оберъ-офицеровъ отдѣльнаго корпуса пограничной стражи въ слѣдующіе чины, до Ротмистра включительно. 29299.—Объ отданіи одинаковаго старшинства офицерамъ, оканчивающимъ курсы въ Военныхъ Академіяхъ въ одномъ и томъ же году. 29393.—О присвоеніи старшинства и опредѣленіи годоваго праздника для Собственнаго Его Императорскаго Величества Своднаго пѣхотнаго полка. 29638.

СТАТИСТИКА.

Объ организаціи сельско-хозяйственной статистики. 29289.

СТАТСЪ-КОНТОРА.

Объ измѣненіи штата Финляндской Статсъ-Конторы. 29598.

СТИПЕНДІИ.

Объ измѣненіи Высочайше утвержденнаго, 9 Декабря 1905 года, положенія Военнаго Совѣта о стипендіяхъ Кубанскаго казачьяго войска для сиротъ чиновъ, погибшихъ на войнѣ съ Японіей. 29180.—О перемѣщеніи десяти студенческихъ стипендій военнаго вѣдомства съ 2-го на 1-й курсъ Императорской Военно-Медицинской Академіи съ назначеніемъ ихъ исключительно потомкамъ Севастопольскихъ героевъ. 29534.—Высочайше утвержденное Положеніе о капиталѣ и стипендіи имени Генералъ-Лейтенанта Николая Александровича Иванова. 29550.—Объ увеличеніи ассигнованія на путевыя стипендіи для изученія фармацевтическихъ наукъ за границею. 29609.—Объ отпускѣ изъ поступающихъ въ распоряженіе Министерства Внутреннихъ Дѣлъ доходовъ съ Бессарабскихъ имѣній заграничныхъ духовныхъ установленій по 1.000 рублей въ годъ для учрежденія въ Пуркарскомъ училищѣ 10 новыхъ стипендій. 29670.

СТОРОЖА.

Объ увеличеніи постояннаго отпуска Окружному Военно-Медицинскому Управленію Петербургскаго военнаго округа на наемъ сторожей на 960 рублей ежегодно. 28884.—Относительно учрежденія новыхъ должностей Амануэнсовъ и сторожа при общей библіотекѣ Императорскаго Александровскаго Университета въ Финляндіи. 29060.—Объ ассигнованіи на содержаніе Канцеляриста и Помощника Нотаріуса Главнаго Управленія Училищнаго Вѣдомства, а также на увеличеніе содержанія сторожей означеннаго Главнаго Управленія. 29603.—Объ окладѣ содержанія сторожа Геологической Коммисіи. 29605.

СТРАХОВАНІЕ, СТРАХОВЫЯ ОПЕРАЦІИ.

Объ измѣненіи правилъ о взаимномъ страхованіи строеній въ Оренбургскомъ казачьемъ войскѣ. 29072.—Высочайше утвержденный Уставъ Южнаго страховаго отъ огня Общества. 29142.—Объ упорядоченіи дѣлъ Генеральнаго Общества страхованій жизни и пожизненныхъ доходовъ. 29270.—О мѣрахъ къ упорядоченію страховыхъ операцій С.-Петербургской Компаніи «Надежда». 29407.

СТРОИТЕЛЬНАЯ ЧАСТЬ.

О продленіи дѣйствія правилъ по строительной части для купальныхъ мѣстъ прибрежья Рижскаго залива, Лифляндской губерніи, а также Усть-Наровы (Гунгербурга и Шмецка), Меррекюля и Силламяги, Эстляндской губерніи. 29331.—Высочайше утвержденный Уставъ строительнаго Товарищества владѣльцевъ недвижимыхъ имуществъ. 29699.

СТУДЕНТЫ, СТУДЕНЧЕСКІЯ ОРГАНИЗАЦІИ.

О разрѣшеніи пріема своекоштныхъ студентовъ въ Императорскій С.-Петербургскій Историко-Филологическій Институтъ. 29266.—О студенческихъ организаціяхъ и объ устройствѣ собраній въ стѣнахъ высшихъ учебныхъ заведеній. 29274.

СУДА, СУДОХОДСТВО, СУДОСТРОЕНІЕ.

О продленіи срока дѣйствія временныхъ правилъ о новомъ судостроеніи въ С.-Петербургскомъ портѣ. 28803.—Высочайше утвержденное Временное Положеніе о судахъ вооруженнаго резерва. 28901.—Высочайше ратифицированный Договоръ о торговлѣ и судоходствѣ между Россіею и Сербіею. 28963.—Объ измѣненіи редакціи § 11 Временнаго Положенія о судахъ вооруженнаго резерва. 29056.

СУДОВЛАДѢЛЬЦЫ, СУДОВОДИТЕЛИ.

Высочайше утвержденное Положеніе о Съѣздахъ судовладѣльцевъ. 28848.—Объ отсрочкѣ введенія въ дѣйствіе въ полномъ объемѣ закона 6 Мая 1902 года о судоводителяхъ на мореходныхъ судахъ торговаго флота. 29437.

СУДОПРОИЗВОДСТВО, СУДНАЯ ЧАСТЬ.

Объ образованіи при Штабѣ Виленскаго военнаго округа судной части. 29058.—Объ измѣненіи статей 514, 736, 738, 1181 1 и 1202 2 Военно-Судебнаго Устава (Свода Воени. Пост. 1869 г., кн. XXIV, изд. 3). 29934.

СУДОРАБОЧІЕ.

Высочайше утвержденный Уставъ Рыбинской биржевой Императора Александра III и Императрицы Маріи Ѳеодоровны больницы для безплатнаго лѣченія судорабочихъ на Рыбинскихъ пристаняхъ. 29108.

СУТОЧНЫЯ ДЕНЬГИ И ДОВОЛЬСТВІЕ.—*См.* Жалованье.

СФОРМИРОВАНІЕ ЧАСТЕЙ ВОЙСКЪ.

О сформированіи въ селѣ Медвѣдь, Новгородской губерніи, дисциплинарнаго баталіона 6-ти-ротнаго состава на 1.200 человѣкъ, съ наименованіемъ его «Медвѣдскій». 29217.—О сформированіи четырехъ мѣстныхъ командъ въ Терскомъ казачьемъ войскѣ. 29286.—О переформированіи баталіоновъ, входящихъ въ составъ 58-й—64-й пѣхотныхъ резервныхъ бригадъ, изъ пятиротныхъ въ четырехротные. 29403.

СЪЕМКА ТОПОГРАФИЧЕСКАЯ.

О расформированіи 1-й, 2-й и 3-й Маньчжурскихъ топографическихъ съемокъ и открытіи топографической съемки Юго-Западнаго пограничнаго пространства. 29218.

СЪѢЗДЫ.

Высочайше утвержденное Положеніе о Съѣздахъ судовладѣльцевъ. 28848.—Объ учрежденіи Съѣздовъ углепромышленниковъ Черемховскаго раіона. 29332.—Объ измѣненіи Положенія о Съѣздахъ представителей промышленности и торговли. 29669.

СѢТИ.

О разрѣшеніи рыболовства плавными сѣтями въ раіонѣ нижней Волги съ 15 Іюня по 15 Іюля 1907 года. 29276.

Т.

ТАМОЖЕННОЕ ВѢДОМСТВО.

Объ измѣненіи штата таможеннаго вѣдомства. 29597.—Объ отчужденіи изъ владѣнія крестьянъ Зысковскаго, Галецкаго и наслѣдниковъ Ленчевскаго въ Щучинскомъ уѣздѣ, Ломжинской губерніи, участка земли. 29832.

ТАМОЖЕННЫЕ ТАРИФЫ.—*См.* Тарифы.

ТАРИФЫ.

Объ увеличеніи на 2 копѣйки за слово Высочайше утвержденныхъ, 6 Іюня 1902 года, тарифовъ для телеграфныхъ сношеній какъ между Россіей и Маньчжуріей, такъ равно между станціями Китайской Восточной желѣзной дороги въ предѣлахъ Маньчжуріи. 29935.—О введеніи въ дѣйствіе статей 180 и 185 Высочайше утвержденнаго, 13 Января 1903 года, Общаго Таможеннаго Тарифа по Европейской торговлѣ, съ послѣдовавшими въ нихъ конвенціонными измѣненіями и дополненіями. 29942.

ТЕЛЕГРАФНАЯ ЧАСТЬ.

Объ утвержденіи штата Петербургской и Выборгской станцій пскроваго телеграфа. 28898.—Объ увеличеніи на 2 копѣйки за слово Высочайше утвержденныхъ, 6 Іюня 1902 года, тарифовъ для телеграфныхъ сношеній какъ между Россіей и Маньчжуріей, такъ равно между станціями Китайской Восточной желѣзной дороги въ предѣлахъ Маньчжуріи. 29935.

ТЕЛЕФОНЫ.

О выдачѣ концессіи на устройство и эксплоатацію нѣкоторыхъ междугородныхъ телефонныхъ сообщеній. 29357.—О выдачѣ инженеру Казиміру Гольчу концессіи на устройство и эксплоатацію телефонной линіи общаго пользованія между городами Калишемъ и Лодзью. 29675.—Объ утвержденіи табели телефоннаго имущества на Штабъ одного корпуса или дивизіи и на одинъ пѣхотный или стрѣлковый полкъ или стрѣлковый батальонъ. 29861.—О выдачѣ Графу Квилецкому концессіи на устройство и эксплоатацію телефонныхъ линій общаго пользованія между городами Калишемъ и Турекомъ и между этимъ послѣднимъ и посадами Владиславовъ и Добра. 29888.—Объ устройствѣ дополнительныхъ переговорныхъ пунктовъ на телефонной линіи общаго пользованія Ростовъ на Дону—Новочеркасскъ—Александровскъ-Грушевскъ. 29895.

ТЕМЛЯКИ.—*См.* Обмундированіе.

ТИПО-ЛИТОГРАФІЯ.

Высочайше утвержденный Уставъ Товарищества типо-литографскаго и издательскаго дѣла «Ц. Крайзъ и К°». 28947.

ТОВАРИЩЕСТВА.

А. Утвержденіе Уставовъ.

Высочайше утвержденный Уставъ Московскаго Товарищества для изданія книгъ и газетъ. 28788.—Высочайше утвержденный Уставъ Иркутскаго лѣсопромышленнаго Товарищества. 28936.—Высочайше утвержденный Уставъ торговаго Товарищества братьевъ Михаила и Семена Спиридоновыхъ. 28937.—Высочайше утвержденный Уставъ Покровскаго торговопромышленнаго Товарищества въ городѣ Оренбургѣ. 28943.—Высочайше утвержденный Уставъ Товарищества механическо-ткацкой и красильно-отдѣлочной фабрики «Евгеній Армандъ съ сыновьями». 28944.—Высочайше утвержденный Уставъ торгово-промышленнаго Товарищества «Бр. Жемочкины и А. Вахрушевъ». 28946.—Высочайше утвержденный Уставъ Товарищества типо-литографскаго и издательскаго дѣла «Ц. Крайзъ и К°». 28947.—Высочайше утвержденный Уставъ торговаго Товарищества «В. А. Таратинъ». 29109.—Высочайше утвержденный Уставъ мукомольнаго Товарищества Якова Емельяновича Башкирова въ Нижнемъ Новгородѣ. 29143.—Высочайше утвержденный Уставъ Товарищества Берестовской каменноугольной промышленности. 29144.—Высочайше утвержденный Уставъ Товарищества красочнаго завода С. И. Когана. 29145.—Высочайше утвержденный Уставъ Товарищества «Пихлау и Брантъ». 29153.—Высочайше утвержденный Уставъ Товарищества Алапаевскихъ горныхъ заводовъ наслѣдниковъ С. С. Яковлева. 29154.—Высочайше утвержденный Уставъ торговопромышленнаго и пароходнаго Товарищества Дмитрія Васильевича Сиротkина въ Нижнемъ-Новгородѣ. 29155.—Высочайше утвержденный Уставъ Товарищества Ижорской древоточильной и писчебумажной фабрики. 29157.—Высочайше утвержденный Уставъ Товарищества Березинскаго свекло-сахарнаго и рафинаднаго завода. 29336.—Высочайше утвержденный Уставъ Товарищества Тезинской мануфактуры Н. Г. Разорепова. 29340.—Высочайше утвержденный Уставъ торгово-промышленнаго Товарищества садовладѣльцевъ Кавказскаго Черноморскаго побережья. 29341.—Высочайше утвержденный Уставъ Камскаго паеваго Товарищества. 29345.—Высочайше утвержденный Уставъ Товарищества Московской ткацко-бѣлильной фабрики «М. Д. Пфейферъ и сынъ». 29346.—Высочайше утвержденный Уставъ Московскаго Товарищества издательства и печати Н. Л. Казецкаго. 29354.—Высочайше утвержденный Уставъ фабрично-торговаго Товарищества «Николай Сергѣевичъ Растерляевъ». 29413.—Высочайше утвержденный Уставъ Товарищества на паяхъ для устройства помѣщеній для учебнаго заведенія, учрежденнаго С. И. Степановой. 29414.—Высочайше утвержденный Уставъ Товарищества на паяхъ «Ахтубинское Пароходство». 29470.—Высочайше утвержденный Уставъ Товарищества Невской мукомольной мельницы О. Л. Попенова и М. П. Шахова въ С.-Петербургѣ. 29472.—Высочайше утвержденный Уставъ торгово-промышленнаго Товарищества «Аршиновъ и К°». 29473.—Высочайше утвержденный Уставъ золото-промышленнаго Товарищества «В. П. Нестеревъ и К°». 29476.—Высочайше утвержденный Уставъ культурно-просвѣтительнаго Товарищества издательскаго и печатнаго дѣла «Наша Жизнь». 29484.—Высочайше утвержденный Уставъ Товарищества «Печатня С. П. Яковлева». 29485.—Высочайше утвержденный Уставъ Товарищества «Г. А. Нибуръ и К°». 29488.—Высочайше утвержденный Уставъ Товарищества табачной фабрики «Дукатъ» въ Москвѣ. 29672.—Высочайше утвержденный Уставъ Товарищества печатанія и издательства «Русское Слово». 29678.—Высочайше утвержденный Уставъ Товарищества «Августъ Шрадеръ». 29687.—Высочайше утвержденный Уставъ Товарищества по эксплоатаціи Ямаровскихъ минеральныхъ

*

водъ въ Забайкальѣ. 29688.—Высочайше утвержденный Уставъ торгово-промышленнаго Товарищества «Мюръ и Мерилизъ». 29694.—Высочайше утвержденный Уставъ Товарищества братьевъ Харчевыхъ. 29695.—Высочайше утвержденный Уставъ строительнаго Товарищества владѣльцевъ недвижимыхъ имуществъ. 29699.—Высочайше утвержденный Уставъ Товарищества на паяхъ для устройства помѣщеній для учебнаго заведенія, учрежденнаго В. А. Субботиной. 29700.—Высочайше утвержденный Уставъ Товарищества нефтянаго производства Г. М. Ліанозова сыновей. 29702.—Высочайше утвержденный Уставъ Товарищества Измайловской красильно-аппретурной мануфактуръ Ф. и И. Герасимовыхъ. 29703.—Высочайше утвержденный Уставъ Товарищества производства и обработки бумаги «Рейнгеръ и Фельтенштейнъ». 29704.—Высочайше утвержденный Уставъ Иваново-Вознесенскаго Товарищества механическихъ издѣлій. 29898.—Высочайше утвержденный Уставъ Товарищества писче-оберточно-бумажной и картонной фабрики «Э. К. Крель». 29904.—Высочайше утвержденный Уставъ Товарищества на паяхъ «Охотничій Вѣстникъ». 29910.—Высочайше утвержденный Уставъ Товарищества мануфактуръ «Братья И. и А. Кудины». 29913.—Высочайше утвержденный Уставъ Товарищества «Т. Д. Гурлиндъ». 29914.—Высочайше утвержденный Уставъ Товарищества для эксплоатаціи электричества и газа «Инженеръ М. Я. Масленниковъ и К°» въ Москвѣ. 29923.

Б. Измѣненіе и дополненіе Уставовъ и другія узаконенія, касающіяся Товариществъ.

Высочайше утвержденныя Измѣненія и Дополненія дѣйствующаго Устава Товарищества Русско-Французскихъ заводовъ резиноваго, гуттаперчеваго и телеграфнаго производствъ, подъ фирмою «Проводникъ». 28919.—О продленіи срока существованія Товарищества Джуринскаго свеклосахарнаго завода и объ измѣненіи Устава. 28920.—Объ увеличеніи основнаго капитала Товарищества тюлевой фабрики въ С.-Петербургѣ. 28922.—О разрѣшеніи Товариществу нефтянаго производства Бр. Нобель отчудить часть недвижимаго имущества, обезпечивающаго выпущенные имъ облигаціонные займы. 28931.—Объ измѣненіи Устава Товарищества мануфактуръ Анны Красильщиковой съ сыновьями. 28949.—Объ увеличеніи основнаго капитала Товарищества Рождественской мануфактуры Павла Васильевича Берга. 28950.—Объ измѣненіи Устава Товарищества Садковской мануфактуры Ивана Демина. 28952.—Объ измѣненіи Устава Товарищества Воскресенской мануфактуры. 28954.—Объ увеличеніи основнаго капитала Товарищества Шуйской мануфактуры. 28957.—О разрѣшеніи Товариществу Переверзевскаго свекло-сахарнаго завода пріобрѣсти въ собственность арендуемое имъ имущество. 28958. — О предоставленіи Товариществу Спичинецкаго свекло-сахарнаго и рафинаднаго завода права безсрочнаго существованія. 29112. — Объ увеличеніи основнаго капитала Трехгорнаго пивовареннаго Товарищества въ Москвѣ. 29127.—Объ измѣненіи Устава Товарищества Переславльской мануфактуры. 29129. — Объ измѣненіи Устава торговаго Товарищества Е. И. Макаровой съ сыновьями. 29131. — Объ уменьшеніи основнаго капитала Товарищества спиртоочистительныхъ заводовъ. 29134.—Объ измѣненіи Устава Товарищества Харьковскаго сахаро-рафинаднаго завода. 29135.— Объ измѣненіи Устава Варшавскаго Товарищества фабрикъ металлическихъ и эмалированныхъ издѣлій «Вулканъ». 29136. — Объ измѣненіи Устава Товарищества гостиницы «Эрмитажъ-Оливье» въ Москвѣ. 29137. — Объ измѣненіи Устава Добржелинскаго Товарищества сахарныхъ заводовъ. 29139. — Объ измѣненіи Устава Русско-Персидскаго горнопромышленнаго Товарищества. 29140. — Объ увеличеніи основнаго капитала Товарищества механическаго завода В. Г. Столль и К° въ Воронежѣ. 29360.—Объ измѣненіи Устава Товарищества Бердичевскаго песочно-свекло-сахарнаго и рафинаднаго завода. 29361.—Объ увеличеніи основнаго капитала Товарищества Боровскаго свеклосахарнаго завода. 29362.—Объ измѣненіи Устава Товарищества Тверской мануфактуры бумажныхъ издѣлій. 29363. — Объ увеличеніи основнаго капитала Товарищества на паяхъ Прохоровской Трехгорной мануфактуры. 29364. — Объ увеличеніи основнаго капитала Товарищества бумагокрасильной фабрики Франца Рабенекъ. 29367. — Объ измѣненіи Устава Товарищества Романовской льняной мануфактуры. 29369.—Объ уменьшеніи основнаго капитала Товарищества винодѣлія. 29370.—Объ измѣненіи Устава Товарищества фабрикъ А. Сіу и К°. 29371. — Объ увеличеніи основнаго капитала Товарищества Никольской мануфактуры «Саввы Морозова сынъ и К°». 29467. — Объ отчужденіи части имуществъ, принадлежащихъ Товариществу Окуловскихъ писчебумажныхъ фабрикъ В. И. Пасбургъ и Россійскому транспортному и страховому Обществу. 29482. — Объ измѣненіи Устава Товарищества Рождественской мануфактуры Павла Васильевича Берга. 29491.—Объ увеличеніи основнаго капитала Товарищества сахарнаго завода «Скоморошки». 29492. — Объ увеличеніи основнаго капитала Товарищества Ходорковскаго свеклосахарнаго и рафинаднаго завода. 29493.—Объ измѣненіи Устава Товарищества Кренгольмской мануфактуры бумажныхъ издѣлій. 29495. — Объ измѣненіи Устава фабрично-торговаго Товарищества братьевъ Крестовниковыхъ. 29671.—Объ увеличеніи основнаго капитала Товарищества Кренгольмской мануфактуры бумажныхъ издѣлій. 29677.—Объ измѣненіи Устава Товарищества Дзюнковецкаго сахарнаго завода. 29685.—Объ увеличеніи основнаго капитала Товарищества мануфактуръ Герасима Разоренова и Ивана Кокорева. 29686.—Объ измѣненіи Устава Товарищества производства русскихъ минеральныхъ маслъ и другихъ химическихъ продуктовъ, подъ фирмою «С. М. Шибаевъ и К°». 29714. — Объ измѣненіи Устава торговопромышленнаго Товарищества «Гейлеръ, Гюлихъ и К°». 29717.—Объ увеличеніи основнаго капитала Товарищества мануфактуръ наслѣдниковъ Н. Ф. Зубкова. 29718. — Объ измѣненіи Устава Товарищества Никольской мануфактуры «Саввы Морозова сынъ и К°». 29721.—Объ увеличеніи основнаго капитала Товарищества свеклосахарныхъ и рафинадныхъ заводовъ братьевъ Терещенко. 29722.—Объ увеличеніи основнаго капитала Калининскаго пиво-медоваренаго Товарищества. 29723.—Объ увеличеніи основнаго капитала Невскаго стеариноваго Товарищества. 29724. — Объ измѣненіи Устава Товарищества на паяхъ Егорьевской бумагопрядильной фабрики братьевъ А. и Г. Хлудовыхъ. 29725. — Высочайше утвержденныя Измѣненія и Дополненія дѣйствующаго Устава Товарищества Турбовскаго свеклосахарнаго завода. 29726. — Высочайше утвержденныя Измѣненія и Дополненія дѣйствующаго Устава Товарищества спиртоочистительнаго завода и складовъ вина и спирта И. И. Токарева. 29728. — Объ увеличеніи основнаго капитала Товарищества Балашинской мануфактуры бумажныхъ издѣлій. 29867. — Объ измѣненіи Устава Товарищества Русско-Французскихъ заводовъ резиноваго, гуттаперчеваго и телеграфнаго производствъ, подъ фирмою «Проводникъ». 29896.—Объ увеличеніи основнаго капитала и объ измѣненіи Устава Товарищества мануфактуръ Ивана Гарелина съ сыновьями. 29900. — Объ увеличеніи основнаго капитала Товарищества Екатерингофской бумагопрядильной мануфактуры. 29909. — Объ измѣненіи Устава Товарищества мануфактуръ Никанора Разоренова и Михаила Кормилицына. 29927. — Объ увеличеніи основнаго капитала Товарищества печатанія, издательства и книжной торговли П. Д. Сытина. 29928. — Объ увеличеніи основнаго капитала Товарищества Тентелевскаго химическаго завода. 29931.—Объ увеличеніи основнаго капитала Товарищества Спичинецкаго свеклосахарнаго и рафинаднаго завода. 29932.—Объ отчужденіи части имущества Товарищества мануфактуръ Н. Н. Коншина, въ Серпуховѣ, служащаго обезпеченіемъ выпущенныхъ облигацій. 29933.

ТОВАРИЩИ РАЗНЫХЪ ДОЛЖНОСТНЫХЪ ЛИЦЪ.

О предоставленіи Морскому Министру правъ Главнаго Начальника флота и морскаго вѣдомства и о расширеніи правъ Товарища Морскаго Министра. 28777.—О предоставленіи Начальнику Управленія Желѣзныхъ Дорогъ правъ и обязанностей, сопряженныхъ съ должностью Товарища Министра Путей Сообщенія. 29009.—О продленіи срока ассигнованія кредитовъ на содержаніе Чертежной при Судебномъ Департаментѣ Правительствующаго Сената и состоящихъ при Департаментахъ Сената штатныхъ чиновниковъ за оберъ-прокурорскимъ столомъ, а также одного отдѣленія въ составѣ центральныхъ учрежденій Министерства Юстиціи и одной должности Товарища Прокурора С.-Петербургской Судебной Палаты. 29739.

ТОВАРООБМѢНЪ.

Объ обмѣнѣ дипломатическихъ нотъ въ цѣляхъ облегченія товарообмѣна по желѣзнымъ дорогамъ между Россіею и Австро-Венгріею и дополненія Конвенцій 21 Сентября 1851 и 19 Марта 1901 годовъ. 29775.

ТОПЛИВО.

Объ установленіи особаго сбора съ отправляемаго съ нѣкоторыхъ станцій Екатерининской желѣзной дороги минеральнаго топлива—на содержаніе больницъ для горнорабочихъ Боковскаго и Хрустальскаго раіоновъ. 28960.

ТОПОГРАФЫ.

Объ опредѣленіи числа чиновъ, добавленныхъ къ штату корпуса военныхъ топографовъ. 29399. — О правахъ Начальника корпуса военныхъ топографовъ по распоряженію штатными суммами. 29566.

ТОРГИ.

О продленіи срока дѣйствія Высочайше утвержденнаго, 12 Іюня 1900 года, мнѣнія Государственнаго Совѣта объ измѣненіи условій сдачи съ торговъ завѣдомо-нефтеносныхъ казенныхъ земель. 29507.

ТОРГОВЛЯ.

О продленіи дѣйствія закона 29 Мая 1897 года о выносной торговлѣ виноградными винами въ винодѣльческихъ мѣстностяхъ. 28755. — Высочайше утвержденный Уставъ акціонернаго Общества подъ наименованіемъ: «Товарищество Русско-Японской торговли». 28933. — Высочайше утвержденный Уставъ торговаго Товарищества братьевъ Михаила и Семена Спиридоновыхъ. 28937.—Высочайше ратифицированный Договоръ о торговлѣ и судоходствѣ между Россіею и Сербіею. 28963.—Высочайше утвержденный Уставъ торговаго Товарищества «В. А. Таратинъ». 29109.—Высочайше ратифицированные: I. Договоръ о торговлѣ и мореплаваніи и II. Рыболовная Конвенція, заключенные между Россіей и Японіей, а также Протоколъ объ открытіи консульствъ въ Россіи и Японіи. 29416.—Высочайше утвержденный Уставъ Московскаго акціонернаго Общества колбасно-консервнаго производства и торговли Ф. Грачева. 29486.—Объ измѣненіи Положенія о съѣздахъ представителей промышленности и торговли. 29669.—Высочайше утвержденный Уставъ Общества Рижскихъ торговцевъ колоніальными товарами «Марсъ» въ городѣ Ригѣ и его окрестностяхъ. 29701. — Высочайше ратифицированный Договоръ о торговлѣ и мореплаваніи между Россіей и Италіей. 29806. — Высочайше утвержденный Законъ о торговлѣ слабыми солодовыми напитками. 29852.—Высочайше утвержденный Уставъ Общества Иркутскихъ розничныхъ торговцевъ. 29917.—Высочайше утвержденный Уставъ Русскаго коммисіоннаго акціонернаго Общества международной торговли и промышленности. 29922.

ТОРГОВЫЯ ЗАВЕДЕНІЯ.

Объ измѣненіи статей 5, 6 и 9 Высочайше утвержденнаго, 15 Ноября 1906 года, положенія объ обезпеченіи нормальнаго отдыха служащихъ въ торговыхъ заведеніяхъ, складахъ и конторахъ. 29555.

ТРАКТАТЫ.

Высочайше ратифицированный Договоръ о торговлѣ и судоходствѣ между Россіею и Сербіею. 28963.—Высочайше ратифицированная Конвенція о ввозѣ спиртныхъ напитковъ въ Африку. 29085.—Высочайше ратифицированные Международное Соглашеніе и Протоколъ по вопросу о принятіи единообразныхъ способовъ приготовленія сильнодѣйствующихъ лѣкарствъ. 29277.—Декларація, подписанная съ Высочайшаго соизволенія, между Россіей и Швеціей касательно взаимнаго признаванія мѣрительныхъ свидѣтельствъ купеческихъ судовъ. 29284.—Соглашеніе, подписанное, съ Высочайшаго соизволенія, между Императорскимъ Правительствомъ и Святѣйшимъ Престоломъ касательно преподаванія и испытаній по Русскимъ: языку, исторіи и словесности въ католическихъ Семинаріяхъ Царства Польскаго. 29390. — Высочайше ратифицированные: I. Договоръ о торговлѣ и мореплаваніи и II. Рыболовная Конвенція, заключенные между Россіей и Японіей, а также Протоколъ объ открытіи консульствъ въ Россіи и Японіи. 29416.—Высочайше ратифицированная Конвенція между Россіей и Англіей по дѣламъ Персіи, Афганистана и Тибета. 29551. — Объ обмѣнѣ дипломатическихъ нотъ въ цѣляхъ облегченія товарообмѣна по желѣзнымъ дорогамъ между Россіею и Австро-Венгріею и дополненія Конвенцій 21 Сентября 1851 и 19 Марта 1901 годовъ. 29775.—Высочайше ратифицированный Договоръ о торговлѣ и мореплаваніи между Россіей и Италіей. 29806. — Высочайше ратифицированная Конвенція съ Румыніей о рыболовствѣ въ водахъ Дуная и Прута. 29937.

ТРУБАЧИ.

О новомъ распредѣленіи числа командируемыхъ въ Николаевское Кавалерійское Училище урядниковъ и трубачей между гвардейскими казачьими полками. 29011.—О командированіи урядниковъ и трубачей въ Николаевское Кавалерійское Училище отъ лейбъ-гвардіи Сводно-казачьяго полка. 29558. — О предоставленіи лейбъ-гвардіи Сводно-казачьему полку права содержать въ числѣ положенныхъ по штату трубачей 6—въ урядничьемъ званіи. 29760.

ТУРКЕСТАНСКІЙ КРАЙ.

О составленіи новаго Положенія объ управленіи Туркестанскимъ краемъ и объ отсрочкѣ передачи сего края въ вѣдѣніе Министерства Внутреннихъ Дѣлъ. 29439.—О дальнѣйшемъ оставленіи нѣкоторыхъ мѣстностей Туркестанскаго края въ исключительномъ положеніи. 29562.

У.

УВѢЧНЫЕ.

Объ отправленіи на счетъ казны на родину уволенныхъ отъ службы увѣчныхъ и раненыхъ нижнихъ чиновъ, прибывшихъ по своей иниціативѣ въ мѣста нахожденія учрежденій призрѣнія для искапія покровительства. 29221.

УГЛЕВОДОРОДНЫЙ ГАЗЪ.

О разрѣшеніи нефтепромышленникамъ, получившимъ въ предѣлахъ Апшеронскаго полуострова, на основаніи Временныхъ Правилъ 14 Мая 1900 года, участки подъ развѣдки и добычу нефти, заниматься на сихъ участкахъ добычей также и углеводороднаго газа. 29894.

УГЛЕПРОМЫШЛЕННИКИ.

Объ учрежденіи Съѣздовъ углепромышленниковъ Черемховскаго раіона. 29332.

УГОЛЬНЫЯ КОПИ.

О передачѣ казенныхъ угольныхъ копей на островѣ Сахалинѣ въ вѣдѣніе Министерства Торговли и Промышленности. 29054.—Высочайше утвержденныя Условія дѣятельности въ Россіи Бельгійскаго акціонернаго Общества, подъ наименованіемъ: «Общество аренды угольныхъ копей А. Ауербахъ и К°». 29767.

УДѢЛЫ.

Объ упраздненіи положенныхъ по штату должности Энтомолога при Главномъ Управленіи Удѣловъ разъѣздныхъ денегъ и объ удовлетвореніи его впредь при служебныхъ поѣздкахъ командировочнымъ довольствіемъ на общихъ основаніяхъ. 29004.—Объ увеличеніи содержанія должностямъ: Управляющаго Бѣловѣжскою Удѣльною Пущею, его Помощника и двухъ Дѣлопроизводителей Управленія Пущи. 29005. — Объ измѣненіи штатовъ инспекцій удѣльнаго винодѣлія и Кавказскихъ удѣльныхъ имѣній. 29084.—Объ открытіи при Управленіи Инспектора Кавказскихъ удѣльныхъ имѣній должности Архитектора. 29823.

УЛИЦЫ.

Объ отчужденіи изъ владѣнія потомственнаго почетнаго гражданина Сергѣя Смирнова участка земли для расширенія Большой Грузинской улицы города Москвы. 29030.—Объ отчужденіи участка земли для расширенія Большой Грузинской улицы въ городѣ Москвѣ. 29257.—Объ отчужденіи для проведенія Федоровской улицы въ городѣ Пинскѣ, Минской губерніи, участка земли. 29258.—О вознагражденіи за землю, отчужденную изъ владѣнія наслѣдниковъ Августа Гофмана для расширенія Маріинско - Мельничной улицы города Риги. 29784.

УНИВЕРСИТЕТЪ.

О дополненіи штата Императорскаго Александровскаго Университета. 28886.—О преобразованіи должностей въ Канцеляріи Императорскаго Александровскаго Университета въ Финляндіи и объ увеличеніи полагаемыхъ по нимъ окладовъ содержанія. 29059. — Относительно учрежденія новыхъ должностей Амануэнсовъ и сторожа при общей библіотекѣ Императорскаго Александровскаго Университета въ Финляндіи. 29060. — О нѣкоторыхъ дополненіяхъ къ штату Императорскаго Александровскаго Университета. 29063.—Объ измѣненіи нѣкоторыхъ частей Высочайшихъ объявленій отъ 20 Іюня 1895 года (н. ст.), относительно штата и доцентовъ Александровскаго Университета. 29384.—Относительно учащихся при Императорскомъ Александровскомъ Университетѣ. 29552. — Объ учрежденіи двухъ должностей Ассистентовъ при одонтологическомъ учрежденіи Императорскаго Александровскаго Университета. 29592. — О перенесеніи высшаго преподаванія лѣсоводства въ Университетъ. 29859.

УНТЕРЪ-ОФИЦЕРЫ.—*См.* Нижніе чины.

УПОЛНОМОЧЕННЫЕ, УПОЛНОМОЧІЯ.

О продленіи уполномочія состава гласныхъ Сызранской Городской Думы четырехлѣтія 1903—1906 годовъ. 28780.—Объ измѣненіи Устава Общества торговцевъ Александровскаго рынка въ городѣ С.-Петербургѣ и дополненіи Правилъ о собраніяхъ уполномоченныхъ выборныхъ означеннаго Общества и о порядкѣ избранія этихъ уполномоченныхъ. 29708.

УПРАВЛЕНІЯ РАЗНЫХЪ НАИМЕНОВАНІЙ.

Объ упраздненіи кадровъ Государственнаго ополченія и введеніи, взамѣнъ ихъ, на усиленіе штатовъ Управленій Уѣздныхъ Воинскихъ Начальниковъ сверхсрочнослужащихъ унтеръ-офицеровъ. 28765. — Объ упраздненіи Комендантскаго Управленія въ городѣ Бобруйскѣ и объ учрежденіи такового же Управленія въ городѣ Вильнѣ. 28817. — О передачѣ завѣдыванія государственными имуществами Забайкальской области изъ Приамурскаго Управленія государственныхъ имуществъ въ таковое же Иркутское Управленіе. 28847.—О содержаніи по штату Управленія Кронштадтской крѣпостной артиллеріи, взамѣнъ 6-ти оберъ-фейерверкеровъ нижняго званія—2-хъ классныхъ Оберъ - Фейерверкеровъ. 28857.—Объ увеличеніи постояннаго отпуска Окружному Военно-Медицинскому Управленію Петербургскаго военнаго округа на наемъ сторожей на 960 рублей ежегодно. 28884.—О заштатныхъ правахъ лицъ, состоявшихъ на должностяхъ въ упраздненномъ Управленіи военныхъ сообщеній Приамурскаго военнаго округа. 28906.—О перенесеніи Управленія Оренбургскаго учебнаго округа въ городъ Уфу. 29010.—О перенесеніи Управленія Кизлярскаго отдѣла, Терской области, изъ города Кизляра въ городъ Грозный. 29268.—О преобразованіи Сельскохозяйственнаго Управленія въ Финляндіи. 29288.—О соединеніи обѣихъ должностей Помощниковъ Главнаго Военнаго Прокурора съ должностями Помощниковъ Начальника Главнаго Военно-Суднаго Управленія. 29418. — О дополненіи пункта 2 статьи 36 книги 1 части 2 Свода Морскихъ Постановленій, изд. 1901 года. 29509.—О введеніи въ штатъ Управленія 37-й артиллерійской бригады церковнаго причта военнаго духовенства. 29581.—Объ увеличеніи отпуска на канцелярскія принадлежности и другіе хозяйственные расходы Казанскому Окружному Военно-Медицин-

скому Управленію. 29628.—О продленіи на одинъ годъ дѣйствія временныхъ: Учрежденія Министерства Путей Сообщенія, штата центральныхъ установленій сего Министерства и дополнительнаго штата Управленія по Сооруженію Желѣзныхъ Дорогъ, со всѣми послѣдовавшими по означеннымъ штатамъ добавленіями и измѣненіями. 29663.—О расформированіи Портъ-Артурскаго Городскаго Управленія. 29733.—О распространеніи дѣйствія статей 15 и 32 Высочайше утвержденнаго, 10 Февраля 1906 года, положенія Военнаго Совѣта о вольнонаемныхъ мастеровыхъ и рабочихъ техническихъ артиллерійскихъ заведеній, окружныхъ артиллерійскихъ мастерскихъ и завода военно-врачебныхъ заготовленій на хирургическихъ инструментальныхъ мастеровъ и ихъ помощниковъ аптечныхъ магазиновъ, складовъ и Окружныхъ Военно-Медицинскихъ Управленій, гдѣ таковые положены. 29758.—Объ упраздненіи въ Окружныхъ Артиллерійскихъ Управленіяхъ должностей мастеровъ-чертежниковъ нижняго званія и объ успленіи канцелярскихъ средствъ Туркестанскаго Окружнаго Артиллерійскаго Управленія. 29786.—О добавленіи въ штатъ Управленій Окружныхъ Атамановъ 1-го Донскаго и Сальскаго округовъ по одной должности Младшаго Врача и по одной должности старшаго медицинскаго фельдшера. 29797.—Объ открытіи при Управленіи Инспектора Кавказскихъ удѣльныхъ имѣній должности Архитектора. 29823.—О переводѣ должности Чиновника особыхъ порученій изъ Олонецкаго Управленія земледѣлія и государственныхъ имуществъ въ Управленіе земледѣлія и государственныхъ имуществъ въ ...Туркестанскомъ краѣ. 29831. — *См. также:* Главныя Управленія, Жандармскія Управленія.

УПРАВЛЯЮЩІЕ ОТДѢЛЬНЫМИ ЧАСТЯМИ.

Объ увеличеніи содержанія должностямъ: Управляющаго Бѣловѣжскою Удѣльною Пущею, его Помощника и двухъ Дѣлопроизводителей Управленія Пущи. 29005.—О предоставленіи Начальникамъ Царскосельскаго, Петергофскаго и Гатчинскаго Дворцовыхъ Управленій и Управляющему городомъ Павловскомъ правъ по изданію обязательныхъ постановленій. 29387.

УПРАЗДНЕНІЕ ДОЛЖНОСТЕЙ.

Объ упраздненіи должности и Управленія Начальника мѣстныхъ войскъ на островѣ Сахалинѣ и о подчиненіи Сахалинской мѣстной команды Начальнику Штаба Приамурскаго военнаго округа. 28814.—Объ упраздненіи четырехъ должностей надсмотрщиковъ на персидскихъ телеграфныхъ линіяхъ. 28992.—Объ упраздненіи должности Канцеляриста и учрежденіи должности Помощника Секретаря въ Главномъ Управленіи Лоцманскаго и Маячнаго Вѣдомства. 29253.—Объ упраздненіи должности Землемѣра Мургабскаго Государева имѣнія. 29591.—Объ упраздненіи должностей двухъ личныхъ Адъютантовъ при Помощникѣ по военной части Главнокомандующаго войсками Кавказскаго военнаго округа. 29796.

УПРАЗДНЕНІЕ ОПЕКИ.—*См.* Опека.

УРОЧИЩА.

О присоединеніи къ городу Конину урочища «Гробля Чарковская». 29461.—О перечисленіи деревни Дѣдовлянскіе Огородники и урочищъ: Пересѣкъ, Рогатки, Зязьбы и Ясени изъ Бѣловѣжско-Александровской волости, Пружанскаго уѣзда, Гродненской губерніи, въ Дворцовую волость, Брестскаго уѣзда, той же губерніи. 29892.

УРЯДНИКИ.

О новомъ распредѣленіи числа командируемыхъ въ Николаевское Кавалерійское Училище урядниковъ и трубачей между гвардейскими казачьими полками. 29011.—О командированіи урядниковъ и трубачей въ Николаевское Кавалерійское Училище отъ лейбъ-гвардіи Сводно-казачьяго полка. 29558.

УРЯДНИКИ ПОЛИЦЕЙСКІЕ.—*См.* Полиція.

УСИЛЕННАЯ ОХРАНА.—*См.* Охрана.

УСТАВЫ, КАКЪ ЧАСТИ СВОДА ЗАКОНОВЪ.—*См.* Сводъ Законовъ.

УЧЕБНАЯ ПЛАТА.

Объ измѣненіи статьи 591 книги XV Свода Военныхъ Постановленій 1869 года (изд. 2), по редакціи приказа по военному вѣдомству 1904 года, № 62. 29514.

УЧЕБНЫЙ ОКРУГЪ.

О перенесеніи Управленія Оренбургскаго учебнаго округа въ городъ Уфу. 29010.

УЧЕБНЫЕ СБОРЫ.

Объ отмѣнѣ въ 1907 году учебныхъ сборовъ нижнихъ чиновъ запаса. 28786.—Объ отмѣнѣ въ 1908 году учебныхъ сборовъ прапорщиковъ запаса и нижнихъ чиновъ 1-го разряда по образованію. 29449.—О томъ, чтобы въ 1908 году не производить учебныхъ сборовъ нижнихъ чиновъ запаса и ратниковъ Государственнаго ополченія 1-го разряда. 29582.

УЧЕБНЫЯ ЗАВЕДЕНІЯ.—*См.* Училища.

УЧЕНИКИ.

Объ установленіи новаго оклада суточнаго довольствія для учениковъ оружейныхъ мастерскихъ и шорно-сѣдельной мастерской Оренбургскаго казачьяго войска. 29089.—Объ увеличеніи оклада суточнаго кормоваго довольствія для учениковъ военно-ремесленныхъ школъ Донскаго казачьяго войска. 29305.

УЧЕНЫЙ ЛѢСНИЧІЙ.

О присвоеніи одной изъ должностей Дѣлопроизводителей Кабинета Его Императорскаго Величества наименованія Ученаго Лѣсничаго. 29228.

УЧИЛИЩА.

1) Военныя.

Объ измѣненіи условій пріема въ Морской Кадетскій Корпусъ и Морское Инженерное Училище Императора Николая I. 28802.—Объ измѣненіи статьи 73 Положенія объ Офицерской Кавалерійской Школѣ. 28823.—Объ установленіи практикующейся нынѣ репетиціонной системы занятій во 2-мъ спеціальномъ классѣ Юнкерскихъ Училищъ мѣрою постоянною. 28831.—Объ установленіи во 2-мъ спеціальномъ классѣ Казачьихъ Юнкерскихъ Училищъ репетиціонной системы преподаванія. 28832.—О введеніи постояннаго состава младшихъ офицеровъ въ Елисаветградскомъ Кавалерійскомъ Училищѣ. 28853.—О принятіи подъ покровительство Государя Императора Общества взаимопомощи кадетъ 1-го Кадетскаго Корпуса. 28871.—О присвоеніи старшинства Стрѣлковой и Кавалерійской Офицерскимъ Школамъ. 28982.—Объ установленіи конкурсныхъ условій для пажей-кандидатовъ, переводимыхъ въ Пажескій Его Императорскаго Величества Корпусъ изъ Кадетскихъ Корпусовъ, и для принимаемыхъ въ этотъ Корпусъ по экзамену. 28997.—О новомъ распредѣленіи числа командируемыхъ въ Николаевское Кавалерійское Училище урядниковъ и трубачей между гвардейскими казачьими полками. 29011.—О присвоеніи пажамъ строевой роты общихъ классовъ Пажескаго Его Императорскаго Величества Корпуса и кадетамъ строевыхъ ротъ Кадетскихъ Корпусовъ холоднаго оружія. 29014, 29040.—Объ увеличеніи окладовъ жалованья писарямъ Новочеркасскаго и Оренбургскаго Казачьихъ Юнкерскихъ Училищъ. 29075.—О назначеніи военно-учебнымъ заведеніямъ новыхъ табельныхъ отпусковъ на наемъ прислуги. 29076.—Объ учрежденіи въ Казанскомъ Пѣхотномъ Юнкерскомъ Училищѣ должности Штатнаго Офицера-Преподавателя по законовѣдѣнію. 29087.—О пріемѣ прапорщиковъ въ Юнкерскія Училища. 29182.—

Высочайше утвержденныя Правила приёма малолѣтнихъ въ Хабаровскій Кадетскій Корпусъ. 29198.—Объ установленіи съ 1907 года для Тифлисскаго Кадетскаго Корпуса годичнаго курса съ 1 Сентября до половины Іюня. 29222.—Объ измѣненіи и дополненіи существующаго Положенія объ Офицерской Артиллерійской Школѣ. 29247.—О мѣрахъ къ урегулированію ежегодныхъ выпусковъ казаковъ изъ военныхъ, спеціальныхъ и Юнкерскихъ Училищъ. 29261.—О содержаніи въ Оренбургскомъ Казачьемъ Юнкерскомъ Училищѣ пяти классныхъ отдѣленій и объ увеличеніи суммы ежегоднаго отпуска на наемъ Преподавателей. 29308.—Объ открытіи при Петербургскомъ и Казанскомъ Пѣхотныхъ Юнкерскихъ Училищахъ отдѣленій военно-училищнаго курса. 29394. — Высочайше утвержденное Положеніе о капиталѣ, завѣщанномъ отставнымъ Поручикомъ Николаемъ Петровичемъ Коробковымъ, на учрежденіе въ интернатѣ Воронежскаго Великаго Князя Михаила Павловича Кадетскаго Корпуса 5 стипендій имени завѣщателя. 29402.—Высочайше утвержденное Положеніе о ветеринарно-фельдшерскихъ школахъ въ частяхъ войскъ. 29499.—О сокращеніи на половину числа прикомандировываемыхъ къ Пажескому Его Императорскаго Величества и Кадетскимъ Корпусамъ и къ Вольской военной школѣ строевыхъ пѣхотныхъ унтеръ-офицеровъ. 29513.—Объ измѣненіи статьи 591 книги XV Свода Военныхъ Постановленій 1869 года (изд. 2), по редакціи приказа по военному вѣдомству 1904 года, № 62. 29514.—Объ утвержденіи сабли въ желѣзныхъ ножнахъ для вооруженія офицеровъ и нижнихъ чиновъ постояннаго состава Офицерской Кавалерійской Школы. 29529.—О командированіи урядниковъ и трубачей въ Николаевское Кавалерійское Училище отъ лейбъ-гвардіи Сводно-казачьяго полка. 29558.—О наименованіи 2-го Кадетскаго Корпуса: «2-мъ Кадетскимъ Его Императорскаго Высочества, Великаго Князя Михаила Николаевича Корпусомъ». 29643. — Объ учрежденіи, въ видѣ временной на три года мѣры, въ Виленскомъ Пѣхотномъ Юнкерскомъ Училищѣ должности штатнаго Офицера-Преподавателя законовѣдѣнія. 29768.—О присвоеніи кадетамъ Николаевскаго Кадетскаго Корпуса укороченныхъ шашекъ драгунскаго образца съ соотвѣтственнымъ снаряженіемъ. 29770.—Объ измѣненіи дѣйствующихъ законоположеній о Ротныхъ Командирахъ въ общихъ классахъ Пажескаго Его Императорскаго Величества Корпуса, въ Кадетскихъ Корпусахъ и въ Вольской военной школѣ. 29814.—О числѣ портупей-юнкеровъ въ Юнкерскихъ Училищахъ. 29836.—О введеніи въ штатъ Николаевскаго Кавалерійскаго Училища 2-хъ наѣздниковъ унтеръ-офицерскаго званія и объ уменьшеніи на 2 числа кавалерійскихъ унтеръ-офицеровъ, прикомандировываемыхъ къ тому же Училищу для строевыхъ занятій съ юнкерами. 29842.—Объ офицерскихъ экзаменахъ вольноопредѣляющимся и прапорщикамъ запаса при Военныхъ и Юнкерскихъ Училищахъ въ 1908 и 1909 годахъ. 29848.—Объ измѣненіи нѣкоторыхъ статей Положенія о Юнкерскихъ Училищахъ. 29876.

2) Мужскія и женскія разныхъ наименованій.

О допущеніи преподаванія на Нѣмецкомъ языкѣ въ начальныхъ училищахъ и въ частныхъ учебныхъ заведеніяхъ Варшавскаго учебнаго округа. 28842.—О присвоеніи Екатеринославскому Коммерческому Училищу Имени Государя Императора Николая II. 28864.—О присвоеніи церковно-приходской школѣ въ селѣ Нерушаѣ, Измаильскаго уѣзда, Имени Императора Александра II, Царя-Освободителя. 28872.—О присвоеніи безплатному мѣщанскому училищу для дѣтей обоего пола въ городѣ Бахмутѣ наименованія «Алексѣевское». 28972.—О наименованіи существующаго въ станицѣ Копанской, Ейскаго отдѣла, Кубанскаго казачьяго войска, однокласснаго училища по Августѣйшему Его Императорскаго Величества Имени «Николаевскимъ». 28977.—О наименованіи вновь открытаго въ хуторѣ Ведерниковскомъ, Константиновской станицы, войска Донскаго, приходскаго училища «Алексѣевскимъ». 28987.—О разрѣшеніи въ школахъ бывшихъ нѣмецкихъ колонистовъ преподаванія на Нѣмецкомъ языкѣ. 29016.—О каникулахъ воспитанниковъ Духовныхъ Семинарій и Училищъ и воспитанницъ Епархіальныхъ женскихъ Училищъ. 29021.—О присвоеніи Таборскому, Насмокпинскому, Мозжаровскому, Угорскому и Рыжковскому начальнымъ училищамъ, Пермскаго уѣзда, Имени Его Императорскаго Высочества, Государя Наслѣдника Цесаревича и Великаго Князя Алексѣя Николаевича. 29022.—Высочайше утвержденное Положеніе о Попечительствахъ при начальныхъ училищахъ. 29026.—О присвоеніи окончившимъ курсъ въ Екатеринославскомъ Высшемъ Горномъ Училищѣ нагруднаго знака. 29045.—Объ измѣненіи порядка расходованія остатковъ отъ казенныхъ пособій, назначаемыхъ на содержаніе личнаго состава низшихъ сельскохозяйственныхъ учебныхъ заведеній. 29071.—О присвоеніи начальному училищу въ деревнѣ Выползовѣ, Каменской волости, Нижегородскаго уѣзда, Имени Его Императорскаго Высочества, Государя Наслѣдника Цесаревича и Великаго Князя Алексѣя Николаевича. 29192.—О присвоеніи двухклассной народной школѣ Ново-Ельшинской волости, Чериковскаго уѣзда, Могилевской губерніи, Имени Его Императорскаго Высочества, Государя Наслѣдника Цесаревича и Великаго Князя Алексѣя Николаевича. 29232.—О присвоеніи Красносельскому двухклассному начальному училищу, Никольскаго уѣзда, Вологодской губерніи, Имени Его Императорскаго Высочества, Государя Наслѣдника Цесаревича и Великаго Князя Алексѣя Николаевича. 29237.—О присвоеніи учрежденной при Краспостокскомъ Богородицкомъ женскомъ монастырѣ церковно-учительской женской школѣ наименованія «Алексѣевская». 29238.—О присвоеніи открытому въ городѣ Кіевѣ на средства мѣстнаго городскаго общества 1-му четырехклассному городскому училищу Имени Его Императорскаго Высочества, Государя Наслѣдника Цесаревича и Великаго Князя Алексѣя Николаевича. 29262.—О присвоеніи Благодатовскому двухклассному училищу Министерства Народнаго Просвѣщенія, Маріупольскаго уѣзда, Екатеринославской губерніи, Имени Его Императорскаго Высочества, Государя Наслѣдника Цесаревича и Великаго Князя Алексѣя Николаевича. 29263.—О студенческихъ организаціяхъ и объ устройствѣ собраній въ стѣнахъ высшихъ учебныхъ заведеній. 29274.—О присвоеніи третьему женскому начальному училищу въ посадѣ Дубовкѣ, Саратовской губерніи, Августѣйшаго Имени Его Императорскаго Высочества, Государя Наслѣдника Цесаревича и Великаго Князя Алексѣя Николаевича. 29303.—Объ утвержденіи форменной одежды для учениковъ Екатеринославскаго Коммерческаго Училища Имени Государя Императора Николая II. 29392.—Высочайше утвержденный Уставъ Товарищества на паяхъ для устройства помѣщеній для учебнаго заведенія, учрежденнаго С. П. Степановой. 29414.—О присвоеніи сельскому начальному училищу въ деревнѣ Мальгинѣ, Мордвиновской волости, Юрьевецкаго уѣзда, Костромской губерніи, Имени Ея Императорскаго Величества, Государыни Императрицы Маріи Ѳеодоровны. 29450.—О присвоеніи Павлодарскому мужскому приходскому училищу, Семипалатинской области, Имени Его Императорскаго Высочества, Государя Наслѣдника Цесаревича и Великаго Князя Алексѣя Николаевича. 29521.—О передачѣ учебныхъ заведеній горно-технической спеціальности въ вѣдѣніе Учебнаго Отдѣла Министерства Торговли и Промышленности. 29524.—О наименованіи существующаго въ станицѣ Распопинской, Усть-Медвѣдицкаго округа, области войска Донскаго, приходскаго училища «Алексѣевскимъ». 29538.—О дарованіи нѣкоторыхъ правъ ученицамъ Шушинскаго Маріинскаго женскаго Училища и о предоставленіи Министру Народнаго Просвѣщенія распространять эти права на другія Маріинскія женскія Училища. 29542.—О присвоеніи Зайсанскому городскому мужскому приходскому училищу, Семипалатин-

ской области, наименованія «Николаевскаго». 29613.—Высочайше утвержденное Положеніе о седьмомъ дополнительномъ педагогическомъ классѣ при Епархіальныхъ женскихъ Училищахъ. 29618. — Объ отпускѣ изъ поступающихъ въ распоряженіе Министра Внутреннихъ Дѣлъ доходовъ съ Бессарабскихъ имѣній заграничныхъ духовныхъ установленій по 1.000 рублей въ годъ для учрежденія въ Пуркарскомъ училищѣ 10 новыхъ стипендій. 29670.—Высочайше утвержденный Уставъ Товарищества на паяхъ для устройства помѣщеній для учебнаго заведенія, учрежденнаго В. А. Субботиной. 29700.—О наименованіи вновь учрежденнаго въ поселкѣ Марьевскомъ, Макѣевской волости, Таганрогскаго округа, области войска Донскаго, двухкласснаго народнаго училища по Августѣйшему Его Императорскаго Величества Имени «Николаевскимъ». 29809.

УЧИЛИЩНЫЕ СОВѢТЫ.

О включеніи въ составъ Училищныхъ Совѣтовъ въ области войска Донскаго Непремѣнныхъ Членовъ Областнаго и Окружныхъ по крестьянскимъ дѣламъ Присутствій, а въ губерніяхъ Тобольской и Томской — Крестьянскихъ Начальниковъ. 29319. — О предоставленіи Предсѣдателямъ Земскихъ Управъ въ мѣстностяхъ, въ коихъ не производится дворянскихъ выборовъ, заступать мѣсто Предсѣдателя Училищнаго Совѣта, въ случаѣ болѣзни или отсутствія мѣстнаго Инспектора народныхъ училищъ. 29543.

УЧИЛИЩНЫЙ УСТАВЪ.

Объ отмѣнѣ части опредѣленій § 51 Высочайшаго Училищнаго Устава отъ 8 Августа 1872 года. 29756.

УЧРЕЖДЕНІЯ ИМПЕРАТРИЦЫ МАРІИ.

Объ открытіи дѣтскаго пріюта вѣдомства учрежденій Императрицы Маріи въ городѣ Краснокутскѣ, Богодуховскаго уѣзда, Харьковской губерніи. 29302. — О присвоеніи сиротскому отдѣленію при С.-Петербургскомъ Николаевскомъ дѣтскомъ пріютѣ вѣдомства учрежденій Императрицы Маріи наименованія: «Сиротское отдѣленіе Имени Великой Княгини Екатерины Михайловны». 29528. — Объ открытіи дѣтскаго пріюта вѣдомства учрежденій Императрицы Маріи въ селѣ Стратіевкѣ, Ольгопольскаго уѣзда, Подольской губерніи. 29635.—Объ открытіи при Главномъ Попечительствѣ дѣтскихъ пріютовъ вѣдомства учрежденій Императрицы Маріи Временнаго Комитета для устройства дѣтскаго пріюта имени Барона Оттона Оттоновича Буксгевдена. 29846.—О включеніи трехъ представителей Вышневолоцкаго городскаго управленія въ число дѣйствительныхъ членовъ Вышневолоцкаго Уѣзднаго Попечительства дѣтскихъ пріютовъ. 29847.

УѢЗДЫ.

Объ объявленіи города Кременчуга съ посадомъ Крюковымъ и Кременчугскаго уѣзда, Полтавской губерніи, взамѣнъ военнаго положенія—въ состояніи чрезвычайной охраны. 28779. — Объ объявленіи всей Кіевской губерніи, мѣстечка Барановичей и желѣзнодорожныхъ станцій того же наименованія, находящихся въ Новогрудскомъ уѣздѣ, Минской губерніи, города Ѳеодосіи, Таврической губерніи, города Сумъ съ его уѣздомъ, Харьковской губерніи, и Керчь-Еникальскаго градоначальства, взамѣнъ военнаго положенія, въ состояніи усиленной охраны. 28827.—О продленіи срока дѣйствія введенной въ городѣ Ставрополѣ чрезвычайной охраны и о замѣнѣ введеннаго въ Ставропольскомъ, Благодарненскомъ и Медвѣжинскомъ уѣздахъ положенія чрезвычайной охраны — положеніемъ усиленной охраны. 28828.—Объ объявленіи города Бійска и его уѣзда, Томской губерніи, взамѣнъ усиленной, въ положеніи чрезвычайной охраны. 28829.—О продленіи срока дѣйствія введеннаго въ городахъ Ковровѣ и Александровѣ съ ихъ уѣздами, Владимірской губерніи, положенія усиленной охраны. 28838.—Объ объявленіи Александровскаго, Новомосковскаго и Павлоградскаго уѣздовъ, Екатеринославской губерніи, кромѣ поселковъ Амуръ и Нижнеднѣпровскъ, Новомосковскаго уѣзда, а также города Елисаветграда и Александріи съ ихъ уѣздами, Херсонской губерніи, взамѣнъ военнаго положенія, въ состояніи усиленной охраны. 28839.—Объ объявленіи Семипалатинской области и нѣкоторыхъ уѣздовъ Акмолинской области, а также Челябинскаго уѣзда, Оренбургской губерніи, взамѣнъ военнаго положенія, въ состояніи усиленной охраны. 28873.—Объ отмѣнѣ предоставленныхъ нѣкоторымъ Сибирскимъ властямъ особыхъ полномочій и объявленіи пяти уѣздовъ Тобольской губерніи въ положеніи усиленной охраны. 28879. — О продленіи срока дѣйствія введеннаго въ городѣ Шадринскѣ и его уѣздѣ положенія усиленной охраны. 28904.—Объ объявленіи въ положеніи усиленной охраны Хотинскаго уѣзда, Бессарабской губерніи. 29049.—Объ объявленіи города Брянска съ его уѣздомъ, Орловской губерніи, въ положеніи усиленной охраны. 29053.—Объ объявленіи Бахмутскаго, Маріупольскаго и Славяносербскаго уѣздовъ, Екатеринославской губерніи, взамѣнъ военнаго положенія, въ состояніи чрезвычайной охраны. 29088.—О продленіи срока дѣйствія введеннаго въ городѣ Ялтѣ и его уѣздѣ положенія чрезвычайной охраны. 29095. — О перечисленіи деревень Андреевки 1, Андреевки 2 (Овсянки) и Молчановки изъ Кирсановскаго уѣзда, Тамбовской губерніи, въ Балашовскій уѣздъ, Саратовской губерніи. 29107.—Объ объявленіи Семеновскаго уѣзда, Нижегородской губерніи, въ положеніи усиленной охраны. 29201. — Объ объявленіи города Гомеля и его уѣзда, Могилевской губерніи, взамѣнъ чрезвычайной, въ состояніи усиленной охраны. 29234.—Объ объявленіи города Кременчуга съ посадомъ Крюковымъ и Кременчугскаго уѣзда, Полтавской губерніи, взамѣнъ чрезвычайной, въ положеніи усиленной охраны. 29311. — О перечисленіи имѣній жены Генерала-отъ-Инфантеріи Озеровой и потомственнаго почетнаго гражданина Докучаева изъ Лаишевскаго уѣзда въ Казанскій уѣздъ. 29333. — О перечисленіи села Дубины и деревни Липины изъ Масевской волости, Пружанскаго уѣзда, Гродненской губерніи, въ Новоберезовскую волость, Бѣльскаго уѣзда, той же губерніи. 29334.— О продленіи срока дѣйствія введеннаго въ городѣ Бійскѣ и его уѣздѣ положенія чрезвычайной охраны и объ оставленіи сед. Змѣиногорскаго, съ уѣздомъ, въ состояніи усиленной охраны. 29435.—Объ объявленіи Жиздринскаго уѣзда, Калужской губерніи, въ положеніи усиленной охраны. 29443. — Объ объявленіи Сарапульскаго уѣзда въ положеніи чрезвычайной охраны. 29526. — Объ объявленіи города Екатеринослава, Екатеринославскаго и Верхнеднѣпровскаго уѣздовъ, Екатеринославской губерніи, а также поселковъ Амура и Нижнеднѣпровска, Новомосковскаго уѣзда, той же губерніи, въ состояніи чрезвычайной охраны, взамѣнъ военнаго положенія. 29531. — О продленіи срока дѣйствія положенія усиленной охраны въ городѣ Херсонѣ и его уѣздѣ. 29539. — Объ объявленіи городовъ Екатеринбурга и Верхотурья съ ихъ уѣздами, Пермской губерніи, взамѣнъ усиленной, въ положеніи чрезвычайной охраны. 29620. — О продленіи срока дѣйствія положенія чрезвычайной охраны въ Бахмутскомъ, Маріупольскомъ и Славяносербскомъ уѣздахъ, Екатеринославской губерніи. 29649. — Объ объявленіи городовъ Ананьева, Елисаветграда и Александріи съ ихъ уѣздами, Херсонской губерніи, взамѣнъ усиленной, въ положеніи чрезвычайной охраны. 29651.—О продленіи срока дѣйствія въ городѣ Ялтѣ и его уѣздѣ, Таврической губерніи, положенія чрезвычайной охраны. 29732.—О продленіи срока дѣйствія введеннаго въ Минусинскомъ уѣздѣ, Енисейской губерніи, положенія усиленной охраны. 29749.—О продленіи срока дѣйствія введеннаго въ Тульской губерніи, въ Пружанскомъ и Кобринскомъ уѣздахъ, Гродненской губерніи, въ городѣ Тирасполѣ съ его

уѣздомъ, Херсонской губерніи, и на линіяхъ Московско-Нижегородской и Муромской желѣзныхъ дорогъ, въ предѣлахъ Владимірской губерніи и полосы ихъ отчужденія, положенія усиленной охраны. 29804. — О продленіи срока дѣйствія введеннаго въ Вятской губерніи положенія усиленной охраны съ сохраненіемъ въ Сарапульскомъ уѣздѣ чрезвычайной охраны. 29824.

Ф.

ФАБРИКИ и ЗАВОДЫ.

1) Заводы казенные и другія узаконенія, касающіяся фабрично-заводской дѣятельности.

Объ учрежденіи въ Уссурійскомъ казачьемъ войскѣ случнаго пункта съ конскимъ при немъ заводомъ. 28819. — Высочайше утвержденныя Временныя Правила для дачи и исполненія на казенныхъ горныхъ заводахъ нарядовъ Военнаго и Морскаго Министерствъ. 29166.—Объ учрежденіи Коммисій по оцѣнкѣ нефтяныхъ промысловъ и нефтеобрабатывающихъ заводовъ. 29263. — Высочайше утвержденное Положеніе объ управленіи заводами морскаго вѣдомства: Балтійскимъ судостроительнымъ и механическимъ, Адмиралтейскимъ судостроительнымъ, Обуховскимъ сталелитейнымъ и Пжорскимъ. 29822.— Объ исключеніи изъ штата Сестрорѣцкаго оружейнаго завода должностей одного Штабъ-Офицера по технической части и одного Начальника мастерской. 29839. — Высочайше утвержденный Законъ о заводскомъ производствѣ солодовыхъ напитковъ. 29853.

2) Фабрики частныя.

Высочайше утвержденный Уставъ акціонернаго Общества Варшавской фабрики арматуръ и двигателей. 28935.—Высочайше утвержденный Уставъ Товарищества механическоткацкой и красильно-отдѣлочной фабрики «Евгеній Армандъ съ сыновьями». 28944.—Высочайше утвержденный Уставъ акціонернаго Общества фабрики химическихъ продуктовъ въ Заверце. 29122.—Высочайше утвержденный Уставъ Товарищества Пжорской древоточильной и писчебумажной фабрики. 29157. — Высочайше утвержденный Уставъ Товарищества Московской ткацкобѣлильной фабрики «М. Д. Пфейферъ и сынъ». 29346.—Высочайше утвержденный Уставъ акціонернаго Общества листопрокатнаго завода и фабрики металлическихъ издѣлій «Шла». 29347.—Высочайше утвержденный Уставъ фабрично-торговаго Товарищества «Николай Сергѣевичъ Растеряевъ». 29413.— О присвоеніи акціонерному Обществу древесно-масснаго и картоннаго завода «Койль» новаго наименованія: „Акціонерное Общество писчебумажной фабрики «Койль»“ и объ измѣненіи Устава сего Общества. 29489.— Высочайше утвержденный Уставъ Товарищества табачной фабрики «Дукатъ» въ Москвѣ. 29672.—Высочайше утвержденный Уставъ акціонернаго Общества табачной фабрики С. Крыма (бывш. Ѳеодосійской артели) въ городѣ Ѳеодосіи. 29676.—Высочайше утвержденныя Условія дѣятельности въ Россіи Французскаго акціонернаго Общества, подъ наименованіемъ: «Анонимное Общество Московской фабрики искусственнаго шелка». 29866.—Высочайше утвержденный Уставъ Товарищества писче-оберточно-бумажной и картонной фабрики «Э. К. Крель». 29904.

3) Заводы частные.

Высочайше утвержденный Уставъ акціонернаго Общества «Фармаконъ», заводъ фармацевтическихъ и химическихъ продуктовъ. 29110. — О предоставленіи Товариществу Спичпнецкаго свеклосахарнаго и рафинаднаго завода права безсрочнаго существованія. 29112.—Высочайше утвержденный Уставъ акціонернаго Общества технической конторы и Днѣпровскаго машиностроительнаго завода «Ѳ. П. Млошевской и К°» въ Кіевѣ. 29118.— Высочайше утвержденный Уставъ Товарищества красочнаго завода С. И. Когана. 29145.— Высочайше утвержденный Уставъ Товарищества Алапаевскихъ горныхъ заводовъ наслѣдниковъ С. С. Яковлева. 29154.—Высочайше утвержденный Уставъ Товарищества Березинскаго свекло-сахарнаго и рафинаднаго завода. 29336.—Высочайше утвержденный Уставъ акціонернаго Общества свеклосахарнаго завода Ополе-Любельске. 29338.— Высочайше утвержденный Уставъ акціонернаго Общества листопрокатнаго завода и фабрики металлическихъ издѣлій «Шла». 29347.—Высочайше утвержденныя Условія дѣятельности въ Россіи Французскаго акціонернаго Общества, подъ наименованіемъ «Акціонерное Общество желѣзодѣлательнаго и сталелитейнаго завода Гута-Банкова въ Домбровѣ» (Русская Польша). 29446.— Высочайше утвержденный Уставъ акціонернаго Общества сахарнаго завода «Милеювъ». 29447.—Высочайше утвержденный Уставъ акціонернаго Общества электролитическихъ заводовъ. 29478.—Высочайше утвержденный Уставъ Общества чугуно-литейнаго, механическаго и судостроительнаго завода «Гефестъ» въ Харбинѣ. 29487.—О присвоеніи акціонерному Обществу древесно-масснаго и картоннаго завода «Койль» новаго наименованія: Акціонерное Общество писчебумажной фабрики «Койль» и объ измѣненіи Устава сего Общества. 29489.— Высочайше утвержденный Уставъ Общества Орѣховскаго свеклосахарнаго и рафинаднаго завода. 29588.—Высочайше утвержденный Уставъ Общества сахарнаго завода «Гарбовъ». 29684.—Высочайше утвержденный Уставъ акціонернаго Общества Ландваровскаго проволочно-гвоздильнаго завода бр. Фрумкиныхъ. 29691.—Высочайше утвержденный Уставъ акціонернаго Общества Шайтанскихъ горныхъ заводовъ. 29698.—Высочайше утвержденный Уставъ Общества Чечельницкаго свеклосахарнаго и рафинаднаго завода. 29911.—Высочайше утвержденный Уставъ акціонернаго Общества Браиловскихъ песочно-сахарнаго и рафинаднаго заводовъ 29912.—Высочайше утвержденный Уставъ акціонернаго Общества Амурскаго портландъ-цементнаго завода. 29924.

ФАБРИЧНАЯ ИНСПЕКЦІЯ.—*См.* Инспекція.

ФАРМАЦЕВТЫ.

Объ измѣненіи содержанія § 4 Высочайшаго постановленія отъ 26 Января 1897 года (н. ст.), объ обученіи и испытаніяхъ фармацевтовъ въ Финляндіи. 29426.

ФЕЛЬДШЕРИЦЫ-АКУШЕРКИ.

Объ установленіи предѣльнаго срока службы по возрасту для фельдшерицъ-акушерокъ и повивальныхъ бабокъ военнаго вѣдомства. 29380.

ФЕЛЬДШЕРЫ и ФЕЛЬДШЕРСКІЕ УЧЕНИКИ.

О порядкѣ назначенія въ казачьихъ войскахъ фельдшерскихъ учениковъ для надобности первоочередныхъ частей. 28908.—Объ утвержденіи образца, описанія и рисунка мундира для фельдшеровъ морскаго вѣдомства и объ отпускѣ означеннымъ фельдшерамъ синихъ фланелевыхъ рубахъ, съ упраздненіемъ отпуска имъ рабочаго платья. 28911.—О правахъ Дивизіонныхъ и Корпусныхъ Врачей въ отношеніи производства, назначенія и перемѣщенія фельдшеровъ казачьихъ частей, входящихъ въ составъ дивизій и корпусовъ. 28980.—Объ исключеніи медицинскихъ и ветеринарныхъ фельдшерскихъ учениковъ изъ строевыхъ частей казачьихъ войскъ по штатамъ военнаго времени. 29285.—О примѣненіи пункта 4 Высочайше утвержденныхъ правилъ, приложенныхъ къ приказу по военному вѣдомству 1871 года, № 158, къ фельдшерамъ-стипендіатамъ корпуса пограничной стражи. 29301.—Объ увеличеніи числа медицинскихъ фельдшеровъ въ Сибирскомъ казачьемъ войскѣ. 29496.—Высочайше утвержденное Положеніе о ветеринарно-фельдшерскихъ школахъ въ частяхъ войскъ. 29499.—Объ установленіи однообразныхъ окладовъ содержанія для фельдшеровъ, служащихъ по внутреннему управленію Кубанской и Терской областей и по врачебной части Кубанскаго и Терскаго казачьихъ войскъ. 29795.—О добавленіи въ штатъ Управленій Окружныхъ Атамановъ 1-го Донскаго и Сальскаго округовъ по одной должности Младшаго Врача и по одной должности старшаго медицинскаго фельдшера. 29797.

ФИНЛЯНДІЯ.

Объ учрежденіи должности Инженеръ-Механика при Главномъ Управленіи публичныхъ зданій. 28795.—Относительно строительной повинности въ Тойволаскомъ бостелѣ Короннаго Фохта Лапмаркенскаго уѣзда. 28796.—Высочайше утвержденный Законъ о публичныхъ собраніяхъ. 28866.—Высочайше утвержденныя Росписи доходовъ и расходовъ Великаго Княжества Финляндскаго: I. Ординарная и II. Экстраординарная. 28867.—Объ учрежденіи при Управленіи Промышленности должности Втораго Секретаря. 28885.—О дополненіи штата Императорскаго Александровскаго Университета. 28886.—Объ ограниченіи правительственныхъ заказовъ за границею и въ Финляндіи. 28896.—О содержаніи, причитающемся Адъютанту въ штабъ-офицерскомъ чинѣ при Финляндскомъ Генералъ-Губернаторѣ. 29035.—О повышеніи окладовъ содержанія истопниковъ и дворниковъ Императорскаго Александровскаго Университета. 29041.—О преобразованіи должностей въ Канцеляріи Императорскаго Александровскаго Университета въ Финляндіи и объ увеличеніи полагаемыхъ по нимъ окладовъ содержанія. 29059.—Относительно учрежденія новыхъ должностей Амануэнсовъ и сторожа при общей библіотекѣ Императорскаго Александровскаго Университета въ Финляндіи. 29060.—О новомъ штатѣ Финляндскихъ казенныхъ желѣзныхъ дорогъ. 29061.—О предоставленіи врачамъ, состоящимъ при водолѣчебныхъ заведеніяхъ, содержимыхъ частными лицами, товариществами или обществами, права на зачетъ лѣтъ службы. 29062.—О нѣкоторыхъ дополненіяхъ къ штату Императорскаго Александровскаго Университета. 29063.—Относительно ежегоднаго ассигнованія на содержаніе Предсѣдателя и членовъ Дирекціи воспитательнаго заведенія въ имѣніи Кюлліяла или Нюгордъ. 29064.—О созывѣ Сейма въ городѣ Гельсингфорсѣ, 9 (22) Мая 1907 года. 29098.—О Всемилостивѣйшемъ повелѣніи Финляндскому Генералъ-Губернатору, Дѣйствительному Тайному Совѣтнику Николаю Герарду открыть отъ Имени Его Императорскаго Величества созванный къ 22 Мая 1907 года (н. ст.) Сеймъ. 29099.—Объ измѣненіи штата Императорскаго Финляндскаго Сената. 29202, 29601.—Высочайше разрѣшенная Концессія на электрическую-локомотивную желѣзную дорогу отъ берега Лойоскаго озера до станціи Лохья на Ганге—Хювингеской желѣзной дорогѣ. 29203.—Объ учрежденіи Гидрографическаго Бюро при Главномъ Управленіи Дорожныхъ и Водяныхъ Сооруженій. 29252.—Объ упраздненіи должности Канцеляриста и учрежденіи должности Помощника Секретаря въ Главномъ Управленіи Лоцманскаго и Маячнаго Вѣдомства. 29253.—О преобразованіи Сельскохозяйственнаго Управленія въ Финляндіи. 29288.—Объ организаціи сельско-хозяйственной статистики. 29289.—Относительно требованія знанія Русскаго языка отъ нѣкоторыхъ чиновниковъ финляндскаго почтоваго вѣдомства. 29290.—Относительно требованія знанія Русскаго языка отъ чиновниковъ и служителей Центральнаго Управленія Финляндскихъ казенныхъ желѣзныхъ дорогъ, Участковаго Управленія С.-Петербурго-Бѣлоостровскаго участка и на станціяхъ на этомъ послѣднемъ участкѣ. 29291.—Объ измѣненіи нѣкоторыхъ частей Высочайшихъ объявленій отъ 20 Іюня 1895 года (н. ст.), относительно штата и доцентовъ Александровскаго Университета. 29384.—Объ измѣненіи Высочайшаго объявленія отъ 27 Сентября 1876 года (н. ст.), касательно измѣненія § 6 Высочайшей Инструкціи Провинціальнымъ Врачамъ въ Финляндіи отъ 17 Января 1832 года (н. ст.). 29385.—О возвращеніи въ казну Ланиласкаго судейскаго бостеля въ деревнѣ Оулунсу, Улеоскаго прихода. 29386.—Объ измѣненіи содержанія § 4 Высочайшаго постановленія отъ 26 Января 1897 года (н. ст.), объ обученіи и испытаніяхъ фармацевтовъ въ Финляндіи. 29426.—Объ учрежденіи должности Ассистента при астрономической обсерваторіи Императорскаго Александровскаго Университета. 29427.—О продленіи срока дѣйствія временныхъ ограниченій въ правѣ привоза въ край огнестрѣльнаго оружія. 29428.—Относительно окладовъ содержанія Коронныхъ Ленсмановъ въ Финляндіи. 29429.—О распространеніи закона 9 Января 1874 года объ отпускѣ войскамъ денегъ на продовольствіе лошадей во время подножнаго корма на лошадей частей войскъ, расположенныхъ въ Финляндіи. 29433.—Относительно учащихся при Императорскомъ Александровскомъ Университетѣ. 29552.—О формѣ обмундированія чиновъ уѣздной полиціи въ Финляндіи. 29553.—Объ учрежденіи двухъ должностей Ассистентовъ при одонтологическомъ учрежденіи Императорскаго Александровскаго Университета. 29592.—Объ увеличеніи содержанія Секретарей и Нотаріусовъ Духовныхъ Консисторій. 29593.—Объ измѣненіи штата Главнаго Управленія Училищнаго Вѣдомства. 29594.—Объ измѣненіи штата Центральнаго Метеорологическаго Учрежденія Финляндскаго Общества Наукъ. 29595.—Объ учрежденіи должностей строительныхъ мастеровъ при Сельскохозяйственномъ Управленіи. 29596.—Объ измѣненіи штата таможеннаго вѣдомства. 29597.—Объ измѣненіи штата Финляндской Статсъ-Конторы. 29598.—Объ увеличеніи содержанія Главныхъ Лѣсничихъ въ Финляндіи и о мѣстѣ ихъ жительства. 29599.—Объ увеличеніи содержанія Лѣсничихъ бостелей милиціоннаго, гражданскаго и духовнаго вѣдомствъ. 29600.—Объ измѣненіи редакціи § 2 Высочайшаго объявленія о Питкяніемискомъ центральномъ заведеніи для душевнобольныхъ, отъ 24 Апрѣля 1899 года. 29602.—Объ ассигнованіи на содержаніе Канцеляриста и Помощника Нотаріуса Главнаго Управленія Училищнаго Вѣдомства, а также на увеличеніе содержанія сторожей означеннаго Главнаго Управленія. 29603.—Объ измѣненіи штатовъ расходовъ Финскаго Классическаго и Финскаго Реальнаго Лицеевъ въ городѣ

Або. 29604.—Объ окладѣ содержанія сторожа Геологической Коммиссіи. 29605.—О пріемѣ въ Сердобольскую общую больницу только лазаретныхъ больныхъ. 29606. — О присвоеніи добавочнаго содержанія, не входящаго въ расчетъ пенсіи, первому и второму Младшимъ Врачамъ Ніуванніемиского центральнаго заведенія. 29607.—Объ измѣненіяхъ въ утвержденныхъ, 29 Декабря 1894 года, для Губернскихъ Правленій штатахъ. 29608.—Объ увеличеніи ассигнованія на путевыя стипендіи для изученія фармацевтическихъ наукъ за границею. 29609.—Относительно добавочнаго, не входящаго въ расчетъ пенсіи, содержанія Экономa Старой и Новой клиникъ Гельсингфорсской общей больницы. 29610.—Относительно добавочнаго оклада содержанія Провинціальному Врачу Киттилясkаго округа. 29611.—Объ увеличеніи присвоеннаго Врачу Іоэнсуской общей больницы содержанія, не входящаго въ расчетъ пенсіи. 29612.—О запретномъ срокѣ для охоты на фазановъ, въ продолженіи ближайшихъ пяти лѣтъ. 29636.—О предоставленіи Финляндскому Банку выпускать билеты 1.000 марковаго достоинства. 29637.—О закрытіи 20 Октября (2 Ноября) 1907 года Очереднаго Сейма сего года. 29644.—Объ отмѣнѣ части опредѣленій § 51 Высочайшаго Училищнаго Устава отъ 8 Августа 1872 года. 29756.—О временномъ учрежденіи должности Помощника Начальника Духовной Экспедиціи Хозяйственнаго Департамента Императорскаго Финляндскаго Сената. 29789.—О концессіи на постройку паровой желѣзной дороги, подъ названіемъ «Хювинге—Пюхяярвиская желѣзная дорога», отъ станціи Хювинге, Финляндскихъ казенныхъ желѣзныхъ дорогъ, до имѣнія Несъ, въ Нурміярвискомъ приходѣ, и оттуда черезъ деревню Левліейсъ, въ Лопискомъ приходѣ, до завода Хэгфорсъ, въ Пюхяярвискомъ приходѣ. 29790.—Высочайше утвержденный Законъ о временномъ гербовомъ налогѣ въ Великомъ Княжествѣ Финляндскомъ на 1908 годъ. 29849. — Высочайше утвержденный Законъ о взиманіи налога съ выкуриваемаго въ Финляндіи хлѣбнаго вина, а также о расходованіи сего налога въ 1908 году. 29850.—Высочайше утвержденный Законъ о временномъ налогѣ съ производства солодовыхъ напитковъ на 1908 годъ. 29851.—Высочайше утвержденный Законъ о торговлѣ слабыми солодовыми напитками. 29852.—Высочайше утвержденный Законъ о заводскомъ производствѣ солодовыхъ напитковъ. 29853.—Высочайше утвержденный Законъ о взиманіи временнаго налога съ игральныхъ картъ. 29854. — Высочайше утвержденный Законъ объ основаніяхъ исчисленія толажнаго сбора. 29855.—О порядкѣ примѣненія Закона объ основаніяхъ исчисленія толажнаго сбора. 29856.—О взиманіи вывозной пошлины съ предназначенныхъ для распилки бревенъ, а равно съ другаго нераспиленнаго крупнаго и мелкаго лѣса въ Финляндіи. 29857. — О взиманіи пильнаго сбора въ Финляндіи. 29858. — О перенесеніи высшаго преподаванія лѣсоводства въ Университетъ. 29859. — Относительно должности переводчика Русскаго языка при Выборгскомъ Гофгерихтѣ. 29860.—

ФЛИГЕЛЬ-АДЪЮТАНТЫ.

Объ установленіи правила, по которому Флигель-Адъютанты, несущіе службу въ частяхъ гвардейской пѣхоты, при производствѣ изъ Капитановъ въ Полковники должны верстаться со старшими фронтовыми сверстниками не по части, а по дивизіи (стрѣлковой бригадѣ). 29018.

ФЛОТЪ, ФЛОТИЛІЯ.

О предоставленіи Морскому Министру правъ Главнаго Начальника Флота и морскаго вѣдомства и о расширеніи правъ Товарища Морскаго Министра. 28777.—О переименованіи корабельныхъ инженеровъ флота въ военные чины. 28837.—Высочайше утвержденное Временное Положеніе о судахъ вооруженнаго резерва. 28901. — Объ установленіи медали въ память плаванія въ 1904 и 1905 годахъ вокругъ Африки на Дальній Востокъ эскадры, состоявшей подъ командою Генералъ-Адъютанта Рожественскаго. 28902.—Объ измѣненіи и дополненіи узаконеній о подготовкѣ нижнихъ чиновъ спеціалистовъ. 29175.—О присвоеніи на околышъ фуражки кондукторамъ флота кокарды офицерскаго образца, взамѣнъ присвоенной имъ кокарды образца, установленнаго для нижнихъ чиновъ. 29177.—Высочайше утвержденное Положеніе о прохожденіи службы офицерами флота. 29229. — Объ отсрочкѣ введенія въ дѣйствіе въ полномъ объемѣ закона 6 Мая 1902 года о судоводителяхъ на мореходныхъ судахъ торговаго флота. 29437.—Высочайше утвержденное Положеніе о составѣ и подраздѣленіи флота. 29633.—О введеніи чина Капитанъ-Лейтенанта для офицеровъ флотиліи пограничной стражи и объ установленіи срока пребыванія въ чинахъ. 29764.

ФОНДЪ.

Высочайше утвержденное Положеніе о вспомогательномъ фондѣ при Экспедиціи Заготовленія Государственныхъ Бумагъ. 29936.

ФОРМА ОДЕЖДЫ.—*См.* Обмундированіе.

ФУРАЖНЫЯ ДЕНЬГИ.

Объ отпускѣ Начальнику Туркестанской желѣзнодорожной бригады прогоновъ за командировки и фуражныхъ денегъ. 29646.

X.

ХИМИЧЕСКОЕ ПРОИЗВОДСТВО.

Высочайше утвержденный Уставъ акціонернаго Общества «Фармаконъ», заводъ фармацевтическихъ и химическихъ продуктовъ. 29110.—Высочайше утвержденный Уставъ Одесскаго акціонернаго Общества химическаго производства К. Я. Шестопала. 29376.

ХОЗЯЙСТВЕННЫЕ РАСХОДЫ.

Объ увеличеніи отпуска на канцелярскія принадлежности и другіе хозяйственные расходы Казанскому Окружному Военно-Медицинскому Управленію. 29628.

ХРАМЫ.—*См.* Церкви.

ХУТОРА.

Объ учрежденіи должности полицейскаго урядника въ хуторѣ Николаевскомъ, Верхне-Курмоярской станицы, области войска Донскаго. 29310.—О наименованіи хутора «Ватажнаго» Краснoярской станицы, Астраханскаго казачьяго войска, «Николаевскимъ». 29382.

Ц.

ЦЕНТРАЛЬНОЕ МЕТЕОРОЛОГИЧЕСКОЕ УЧРЕЖДЕНІЕ.

Объ измѣненіи штата Центральнаго Метеорологическаго Учрежденія Финляндскаго Общества Наукъ. 29595.

ЦЕРКВИ.

Объ изъятіи церквей и духовенства Сѣверной Маньчжуріи, до линіи Куанчендзы—Пограничная, изъ подчиненія Начальнику Пекинской духовной миссіи и на причисленіе ихъ къ епархіи Владивостокской. 29398.—Объ утвержденіи порядка завѣдыванія храмомъ Воскресенія Христова и штата расходамъ на его содержаніе. 29532.—Объ учрежденіи при церкви во имя Св. Николая при Дерябинскихъ казармахъ въ Галерной гавани штата духовенства въ составѣ одного священника и одного псаломщика и объ упраздненіи двухъ должностей штатныхъ судовыхъ священниковъ изъ бѣлаго духовенства. 29575.

ЦѢНЫ.

Объ установленіи цѣны за верховыхъ лошадей, поставляемыхъ въ строевыя части Уральскаго казачьяго войска при мобилизаціи, на трехлѣтіе 1907—1909 годовъ. 28836.—О назначеніи для періода 1907/8 годовъ количества сахара, потребнаго къ выпуску съ заводовъ на внутренній рынокъ, размѣра неприкосновеннаго запаса и предѣльныхъ цѣнъ сахара. 29401.

Ч.

ЧАХЛЫ НА ФУРАЖКИ.—*См.* Обмундированіе.

ЧЕРТЕЖНАЯ.

О продленіи срока ассигнованія кредитовъ на содержаніе Чертежной при Судебномъ Департаментѣ Правительствующаго Сената и состоящихъ при Департаментахъ Сената штатныхъ чиновниковъ за оберъ-прокурорскимъ столомъ, а также одного отдѣленія въ составѣ центральныхъ учрежденій Министерства Юстиціи и одной должности Товарища Прокурора С.-Петербургской Судебной Палаты. 29739.

ЧИНОВНИКИ.

О правѣ офицеровъ и чиновниковъ на суточныя деньги за командировки изъ казармъ въ тѣ города, въ предмѣстьяхъ которыхъ находятся казармы. 29815.—Объ увеличеніи содержанія артиллерійскимъ и инженернымъ чиновникамъ. 29872.

ЧИНОВНИКИ ОСОБЫХЪ ПОРУЧЕНІЙ.

Объ учрежденіи должностей: 1) Чиновника особыхъ порученій V класса при Канцеляріи Ея Величества, Государыни Императрицы Маріи Ѳеодоровны и 2) Помощника Управляющаго Абасъ-Туманскимъ дворцомъ. 29503.—О переводѣ должности Чиновника особыхъ порученій изъ Олонецкаго Управленія земледѣлія и государственныхъ имуществъ въ Управленіе земледѣлія и государственныхъ имуществъ въ Туркестанскомъ краѣ. 29831.

ЧИНОПРОИЗВОДСТВО и ЧИНЫ.

Объ уравненіи Подполковниковъ, произведенныхъ въ этотъ чинъ Высочайшимъ приказомъ 17 Іюля 1906 года, а также и въ дѣйствовавшей арміи, изъ числа Капитановъ и Ротмистровъ, перешедшихъ предѣльный возрастъ, съ тѣми ихъ сверстниками, которые были произведены въ чинъ Подполковника раньше, какъ недостигшіе предѣльнаго возраста. 28804.—О производствѣ нижнихъ чиновъ спеціалистовъ въ квартирмейстеры и бощманматы, взамѣнъ повышенія ихъ въ старшіе. 29043.—Объ измѣненіи статей 62 и 115 книги III Свода Морскихъ Постановленій, изд. 1898 года. 29174.—О путевомъ довольствіи чиновъ гражданскаго вѣдомства, служившихъ во время войны въ учрежденіяхъ военнаго вѣдомства. 29325.

ЧЛЕНЫ СОВѢТА.

О сокращеніи состава Членовъ Совѣта Министра Внутреннихъ Дѣлъ. 28757.

ЧРЕЗВЫЧАЙНАЯ ОХРАНА.—*См.* Охрана.

ЧРЕЗВЫЧАЙНЫЙ СОБОРЪ РУССКОЙ ЦЕРКВИ.

Высочайше утвержденныя Положенія о составѣ предстоящаго Чрезвычайнаго Собора Русской Церкви и о порядкѣ производства дѣлъ на оном. 29097.

III.

ШАШКИ.—*См.* Оружіе.

ШЕРСТЯНЫЯ ИЗДѢЛІЯ.

Высочайше утвержденный Уставъ акціонернаго Общества шерстяныхъ издѣлій М. А. Винеръ въ городѣ Лодзи. 29920.

ШКОЛЫ.—*См.* Училища.

ШОССЕ.

Объ отчужденіи участка земли для устройства шоссе отъ желѣзнодорожной станціи «Руенъ» до имѣнія «Вюркенъ», Вольмарскаго уѣзда, Лифляндской губерніи. 29031.—Объ отчужденіи участка земли въ Черноморской губерніи и Сухумскомъ округѣ подъ Черноморское шоссе. 29255.—Объ отчужденіи участка земли подъ устройство Черноморскаго шоссе изъ состава имѣнія Его Императорскаго Величества «Дагомысъ». 29256.—Объ отчужденіи изъ владѣнія поселянъ деревни Кучукой Кекенеизскаго сельскаго общества, Ялтинскаго уѣзда, Таврической губерніи, участка земли. 29833.

ШТАБЪ-ОФИЦЕРЫ.—*См.* Офицеры.

ШТАБЪ-ОФИЦЕРЫ ДЛЯ ПОРУЧЕНІЙ.

О замѣщеніи должностей Генералъ-Маіоровъ и Штабъ-Офицеровъ для порученій при Главныхъ Начальникахъ военныхъ округовъ. 28818.

ШТАБЫ.

О перечисленіи должности Начальника Архива Штаба Омскаго военнаго округа въ высшій классъ. 28797.—О сведеніи обоихъ казачьихъ отдѣленій въ Штабѣ Приамурскаго военнаго округа въ одно, въ составѣ Старшаго Адъютанта и его Помощника. 28888.—Объ учрежденіи при Штабѣ крѣпости Зегржъ должности акушерки. 28909.—О заштатныхъ правахъ чиновъ Штаба Своднаго корпуса. 29020.—Объ образованіи при Штабѣ Виленскаго военнаго округа судной части. 29058.

ШТАТЫ.

Объ увеличеніи штатовъ Кіевскаго и Харьковскаго Жандармскихъ Полицейскихъ Управленій желѣзныхъ дорогъ. 28756.—Объ учрежденіи Оперативнаго Отдѣленія при Владивостокскомъ портѣ и объ утвержденіи штата означеннаго Оперативнаго Отдѣленія. 28792.—Объ увеличеніи дополнительнаго штата Губернскихъ Жандармскихъ Управленій для установленія охраны въ Ропшинскомъ дворцѣ. 28806.—О сведеніи частей полевыхъ инженерныхъ войскъ Дальняго Востока въ саперныя бригады, а крѣпостныхъ саперныхъ и минныхъ ротъ Владивостока въ крѣпостные баталіоны, и о содержаніи таковыхъ по приложеннымъ штатамъ. 28807.—Объ исключеніи изъ штата Пермскаго Жандармскаго Полицейскаго Управленія желѣзныхъ дорогъ должности Начальника отдѣленія и о включеніи въ штатъ Жандармскаго Полицейскаго Управленія Сѣверо-Западныхъ желѣзныхъ дорогъ должности Помощника Начальника Петергофскаго отдѣленія. 28810.—Объ исключеніи изъ С.-Петербургскаго и Московско-Архангельскаго Жандармскихъ Полицейскихъ Управленій по одной должности Начальника отдѣленія и о включеніи взамѣнъ ихъ въ штатъ этихъ Управленій по одной должности Помощника Начальника отдѣленія. 28811.—О дополненіи штата Императорскаго Александровскаго Университета. 28886.—Объ утвержденіи штата Петербургской и Выборгской станцій искроваго телеграфа. 28898.—О добавленіи къ дополнительному штату Губернскихъ Жандармскихъ Управленій 12 унтеръ-офицеровъ. 28969.—О дополненіи штата Канцеляріи Войсковаго Наказнаго Атамана войска Донскаго новымъ примѣчаніемъ о разрѣшеніи замѣщать должности писарей канцелярскими служителями. 28996.—О новомъ штатѣ Финляндскихъ казенныхъ желѣзныхъ дорогъ. 29061.—О нѣкоторыхъ дополненіяхъ къ штату Императорскаго Александровскаго Университета. 29063.—Объ измѣненіи штатовъ инспекцій удѣльнаго винодѣлія и Кавказскихъ удѣльныхъ имѣній. 29084.—Объ утвержденіи штата Двора Его Императорскаго Высочества, Великаго Князя Николая Николаевича. 29171.—О сохраненіи до конца 1907 года всѣхъ штатныхъ увеличеній, послѣдовавшихъ за время войны съ Японіей, въ составахъ артиллерійскихъ складовъ и Хабаровской окружной артиллерійской мастерской. 29194.—О дополненіи штата Канцеляріи Военнаго Министерства указаніемъ о военныхъ должностяхъ. 29197.—Объ измѣненіи штата Императорскаго Финляндскаго Сената. 29202, 29601.—Объ измѣненіи штата С.-Петербурго-Виндавскаго Жандармскаго Полицейскаго Управленія желѣзныхъ дорогъ. 29204.—Объ организаціи частей инженерныхъ войскъ Дальняго Востока и Сибири и содержаніи таковыхъ. 29208.—О добавленіи къ штату Севастопольской крѣпостной жандармской команды 8 унтеръ-офицеровъ. 29245.—Объ утвержденіи штата Нерчинскаго Отдѣленія Кассы Министерства Императорскаго Двора. 29264.—О включеніи въ штатъ Красносельскаго военнаго госпиталя должности Смотрителя госпиталя. 29381.—О введеніи въ штатъ Омскаго военнаго госпиталя машиниста и двухъ кочегаровъ. 29395.—Объ опредѣленіи числа чиновъ, добавленныхъ къ штату корпуса военныхъ топографовъ. 29399.—Объ усиленіи штата Новочеркасской городской полиціи. 29417.—О добавленіи къ штату Тамбово-Уральскаго Жандармскаго Полицейскаго Управленія желѣзныхъ дорогъ семи унтеръ-офицеровъ. 29424.—Объ измѣненіи примѣчанія 4 къ Высочайше утвержденному, 16 Декабря 1901 года, штату артиллерійской команды Донскихъ казачьихъ льготныхъ батарей. 29432.—Объ измѣненіи штата Харьковскаго и Кременчугскаго Жандармскихъ Полицейскихъ Управленій желѣзныхъ дорогъ. 29502.—Объ утвержденіи порядка завѣдыванія храмомъ Воскресенія Христова и штата расходамъ на его содержаніе. 29532.—Объ учрежденіи при церкви во имя Св. Николая при Дерябинскихъ казармахъ въ Галерной гавани штата духовенства въ составѣ одного священника и одного псаломщика и объ упраздненіи двухъ должностей штатныхъ судовыхъ священниковъ изъ бѣлаго духовенства. 29575.—Объ измѣненіи штата Главнаго Управленія Училищнаго Вѣдомства. 29594.—Объ измѣненіи штата Центральнаго Метеорологическаго Учрежденія Финляндскаго Общества Наукъ. 29595.—Объ измѣненіи штата таможеннаго вѣдомства. 29597.—Объ измѣненіи штата Финляндской Статсъ-Конторы. 29598.—Объ измѣненіяхъ въ утвержденныхъ, 29 Декабря 1894 года, для Губернскихъ Правленій штатахъ. 29608.—Объ увеличеніи штата Войсковаго Правленія Уссурійскаго казачьяго войска. 29630.—Объ измѣненіи штатовъ Жандармскихъ Управленій Варшавскаго, Новоминскаго и Радиминскаго уѣздовъ и Лодзинскаго и Ласскаго уѣздовъ. 29640.—Объ утвержденіи временнаго штата инспекцій за

постройкою частныхъ желѣзныхъ дорогъ. 29642.—О продленіи на одинъ годъ дѣйствія временныхъ: Учрежденія Министерства Путей Сообщенія, штата центральныхъ установленій сего Министерства и дополнительнаго штата Управленія по Сооруженію Желѣзныхъ Дорогъ, со всѣми послѣдовавшими по означеннымъ штатамъ добавленіями и измѣненіями. 29663.—О включеніи въ штаты Управленій крѣпостныхъ артиллерій Классныхъ Оберъ-Фейерверкеровъ, за счетъ исключенія оберъ-фейерверкеровъ нижняго званія. 29765.—Объ утвержденіи штата Канцеляріи Начальника войскъ острова Сахалина. 29769.—О преобразованіи Самаркандскаго отдѣла Ташкентскаго артиллерійскаго склада въ магазинъ и объ увеличеніи штата самаго Ташкентскаго склада. 29819.—О продленіи дѣйствія временнаго штата участковыхъ врачебныхъ установленій въ Плоцкой губерніи. 29830.—Объ измѣненіи редакціи 6-го примѣчанія къ штату Восточно-Сибирскихъ стрѣлковыхъ полковъ. 29837.—Объ исключеніи изъ штата Сестрорѣцкаго оружейнаго завода должностей одного Штабъ-Офицера по технической части и одного Начальника мастерской. 29839.—О введеніи въ штатъ Николаевскаго Кавалерійскаго Училища 2-хъ наѣздниковъ унтеръ-офицерскаго званія и объ уменьшеніи на 2 числа кавалерійскихъ унтеръ-офицеровъ, прикомандировываемыхъ къ тому же Училищу для строевыхъ занятій съ юнкерами. 29842.

Э.

ЭВАКУПРОВАННЫЕ.

Объ упраздненіи 200 мѣстъ, временно учрежденныхъ, въ Клиническомъ военномъ госпиталѣ для больныхъ и раненыхъ воинскихъ чиновъ, эвакупированныхъ съ Дальняго Востока. 29537.—Объ оставленіи на службѣ эвакупированныхъ офицеровъ, прикомандированныхъ къ Интендантскимъ Пріемнымъ Коммисіямъ. 29779.—

ЭКЗАМЕНЫ.

О разрѣшеніи нижнимъ чинамъ пѣхоты 2-го разряда по образованію, бывшимъ въ составѣ дѣйствовавшей на Дальнемъ Востокѣ арміи, держать экзаменъ на чинъ прапорщика запаса. 28874.—Объ офицерскихъ экзаменахъ вольноопредѣляющимся и прапорщикамъ запаса при Военныхъ и Юнкерскихъ Училищахъ въ 1908 и 1909 годахъ. 29848.

ЭКОНОМИЧЕСКІЕ КАПИТАЛЫ.—*См.* Капиталы.

ЭКОНОМЪ.

Относительно добавочнаго, не входящаго въ расчетъ пенсіи, содержанія Экономa Старой и Новой клиникъ Гельсингфорсской общей больницы. 29610.

ЭКСПЕДИЦІЯ ЗАГОТОВЛЕНІЯ ГОСУДАРСТВЕННЫХЪ БУМАГЪ.

Высочайше утвержденное Положеніе о вспомогательномъ фондѣ при Экспедиціи Заготовленія Государственныхъ Бумагъ. 29936.

ЭЛЕКТРИЧЕСТВО.

Высочайше утвержденный Уставъ акціонернаго Общества электрической энергіи въ Хабаровскѣ. 29121.—Высочайше утвержденный Уставъ Новочеркасскаго акціонернаго электрическаго Общества. 29150.—Высочайше утвержденныя Условія дѣятельности въ Россіи Германскаго акціонернаго Общества, подъ наименованіемъ: «Общество электрическихъ предпріятій». 29868.—Высочайше утвержденный Уставъ Товарищества для эксплоатаціи электричества и газа «Инженеръ М. Я. Масленниковъ и К°» въ Москвѣ. 29923.

ЭНТОМОЛОГЪ.

Объ упраздненіи положенныхъ по штату должности Энтомолога при Главномъ Управленіи Удѣловъ разъѣздныхъ денегъ и объ удовлетвореніи его впредь при служебныхъ поѣздкахъ командировочнымъ довольствіемъ на общихъ основаніяхъ. 29004.

Ю.

ЮБИЛЕЙ.

О предоставленіи артиллерійскимъ паркамъ право праздновать ихъ 100-и 200-лѣтніе юбилеи. 28976.

ЮНГИ.

Объ утвержденіи образцовъ, описанія и рисунка рабочаго платья для всѣхъ нижнихъ чиновъ и юнговъ Гвардейскаго экипажа и для всѣхъ тѣхъ нижнихъ чиновъ флотскихъ экипажей, которые состоятъ въ составѣ командъ Императорскихъ и Особъ Императорской Фамиліи яхтъ и катеровъ, и описанія бѣлой льняной тонкой парусины для вышеозначеннаго платья и къ нему бѣлаго бумажнаго шнура. 29298.

Я.

ЯХТ. ЯХТ. ЯХТ.

ЯХТЪ-КЛУБЫ.

О сосредоточеніи дѣлъ по утвержденію Уставовъ яхтъ-клубовъ и по завѣдыванію оными въ Министерствѣ Торговли и Промышленности. 29793.

ВАЖНѢЙШІЯ ОПЕЧАТКИ,

ЗАМѢЧЕННЫЯ ВЪ НѢКОТОРЫХЪ ЭКЗЕМПЛЯРАХЪ ПОЛНАГО СОБРАНІЯ ЗАКОНОВЪ.

ТРЕТЬЕ ПОЛНОЕ СОБРАНІЕ.

Въ XXVII Томѣ, въ текстѣ.

Стран.	*Столб.*	*Строк.*	*Напечатано.*	*Надлежитъ читать:*
47	2	11 снизу	табели	Табели
84	1	13 »	старшаго	Старшаго
196	2	1 сверху	ревизіонной	Ревизіонной
369	2	23 »	Сельскохозяйственнаго	Сельскохозяйственнаго
374	2	22 »	*образцовъ*	*образцовъ,*
400	1	2 »	Положеніе о объ	Положеніе объ
572	2	5 снизу	годахъ.	годахъ».
590	2	24 сверху	*правилъ*	*Правилъ*
618	1	8 снизу	въ	къ
622	2	23 »	пяти	пять
625	1	16 сверху	Указъ	указъ
—	—	1 снизу	Указъ	указъ
689	1	21 »	рабочими,	рабочими.
—	—	19 »	мѣстопребываніе.	мѣстопребываніе,
699	2	8 »	фельдфебелямя	фельдфебелями
705	2	6 сверху	правилъ	Правилъ

Въ XXVII Томѣ, въ доп. узак.

56	2	4 сверху	слѣдованія,	слѣдованія)

РЕЕСТРЪ

РИСУНКАМЪ,

ПРИНАДЛЕЖАЩИМЪ КЪ XXVII ТОМУ

ТРЕТЬЯГО ПОЛНАГО СОБРАНІЯ ЗАКОНОВЪ

1907 ГОДА.

	№№ лист.
Къ № 28895. — Рисунки: а) знака для Пристава и Помощниковъ Пристава Государственнаго Совѣта, и б) знака для Пристава и Помощниковъ Пристава Государственной Думы	1 и 2.
Къ № 28902. — Рисунокъ медали въ память плаванія въ 1904 и 1905 годахъ 2-й эскадры, подъ командою Генералъ - Адъютанта Рожественскаго, вокругъ Африки на Дальній Востокъ . .	3.
Къ № 28911. — Рисунокъ мундира для фельдшеровъ морскаго вѣдомства.	4.
Къ № 29045. — Рисунокъ нагруднаго знака для окончившихъ курсъ въ Екатеринославскомъ Высшемъ Горномъ Училищѣ.	5.
Къ № 29330. — Рисунокъ особаго нагруднаго знака для лицъ, окончившихъ университетскіе курсы Императорскаго Лицея Цесаревича Николая.	6.
Къ № 29392. — Рисунки форменной одежды воспитанниковъ Екатеринославскаго Коммерческаго Училища Имени Государя Императора Николая II	7.
Къ № 29568. — Рисунокъ именнаго знака, учреждаемаго по Министерству Финансовъ для лицъ, оказывавшихъ содѣйствіе по собиранію свѣдѣній для періодическихъ изданій Министерства Финансовъ или состоявшихъ корреспондентами сихъ	

	№№ лист.
изданій, за заслуги торговлѣ и сельскому хозяйству . . .	8.
Къ № 29746. — Рисунокъ нагруднаго знака Курсовъ востоковѣдѣнія при состоящемъ подъ Августѣйшимъ покровительствомъ Его Императорскаго Высочества, Великаго Князя Михаила Николаевича Обществѣ востоковѣдѣнія	9.
Къ № 29787. — Рисунокъ знака Православнаго Карельскаго Братства во имя Св. Великомученика и Побѣдоносца Георгія .	10.
Къ № 29799. — Рисунокъ нагруднаго знака, присвоеннаго членамъ Подольскаго Свято-Троицкаго Братства	11.

Высочайше утверждено:

18-го Февраля 1907 года.

Къ № 28895.

РИСУНОКЪ

знака для Пристава и Помощника
Пристава Государственнаго Совѣта

Высочайше утверждено:

18-го Февраля 1907 года.

Къ №№ 28895.

РИСУНОКЪ

знаки для Пристава и Помощниковъ Пристава Государственной Думы

Высочайше утверждено:
19-го Февраля 1907 года.

Къ № 28902.

РИСУНОКЪ

медали въ память плаванія въ 1904 и 1905 годахъ 2й эскадры подъ командою Генералъ Адъютанта Рожественскаго вокругъ Африки на Дальній Востокъ.

(Натуральная величина.)

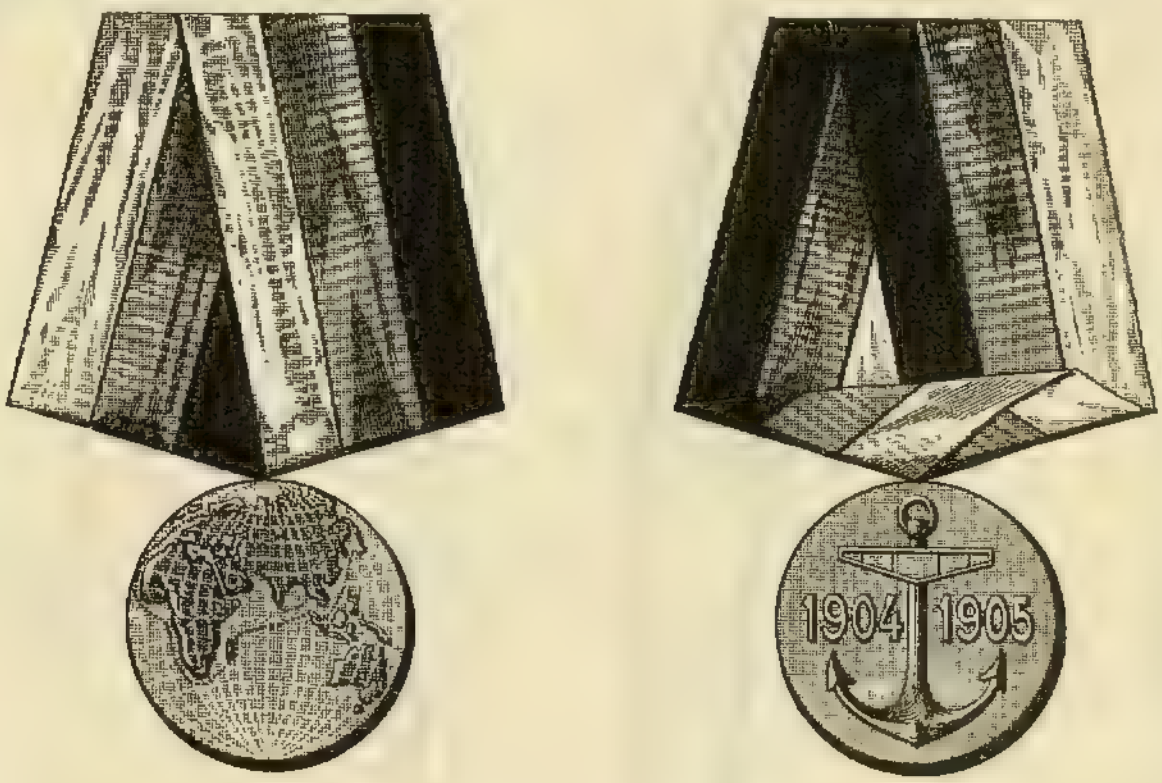

Бронза. Оранж. Черный

Высочайше утверждено:

26-го Февраля 1907 года.

Къ № 28911.

РИСУНОКЪ

мундира для фельдшеровъ морскаго вѣдомства.

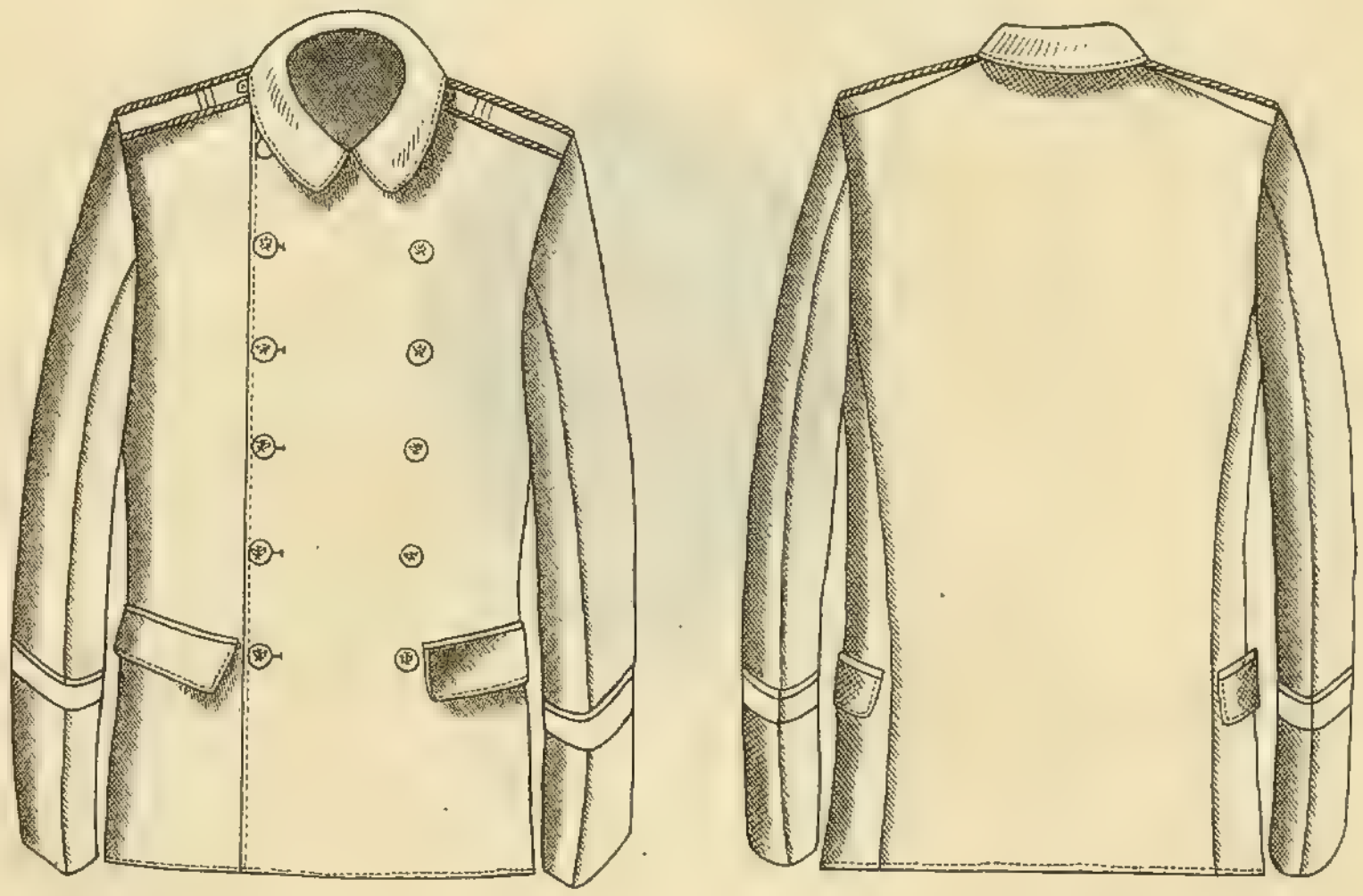

Высочайше утверждено:
2-го Апрѣля 1907 года.

Къ №№ 29045.

РИСУНОКЪ

нагруднаго знака для оканчивающихъ курсъ въ Екатеринославскомъ Высшемъ Горномъ Училищѣ.

Высочайше утверждено:
6-го Іюля 1907 года.

Къ № 29330.

РИСУНОКЪ

особаго нагруднаго знака для лицъ, окончившихъ университетскіе курсы Императорскаго Лицея Цесаревича Николая.

Высочайше утверждено:
9-го Іюля 1907 года.

Къ № 29392.

РИСУНОКЪ

форменнойодежды воспитанниковъ
Екатеринославскаго Кадетскаго Училища
Имени Государя Императора Николая II.

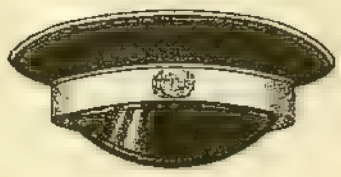

Зимняя фуражка.

Знакъ на околышъ фуражки.

Летняя фуражка.

Мундиръ.

Пальто.

Мундиръ.

Высочайше утверждено:
17-го Сентября 1907 года.

Къ № 29568.

РИСУНОКЪ

именнаго знака, учреждаемаго по Министерству Финансовъ для лицъ, оказывавшихъ содѣйствіе по собиранію свѣдѣній для періодическихъ изданій Министерства Финансовъ или составившихъ корреспонденты сихъ изданій за заслуги по сельскому хозяйству.

Высочайше утверждено:
29-го Октября 1907 года.

Къ № 29746.

РИСУНОКЪ

нагруднаго знака Курсовъ востоковѣдѣнія при состоящемъ подъ Августѣйшимъ покровительствомъ Его Императорскаго Высочества, Великаго Князя Михаила Николаевича Обществѣ востоковѣдѣнія.

Высочайше утверждено:
16-го Ноября 1907 года.

Къ № 29787.

РИСУНОКЪ

знака Православнаго Карельскаго Братства
воина Св. Великомученика и Побѣдоносца Георгія.

Высочайше утверждено:
23-го Ноября 1907 года.

Къ № 29799.

РИСУНОКЪ

нагруднаго знака, присвоеннаго членамъ Подольскаго Свято-Троицкаго Братства.

2007089376